(L6)
0 - MAR. 2014

TRIBUNA sporturilor

SUPLIMENT SĂPTĂMÂNAL DE INFORMARE SPORTIVĂ AL COTIDIANULUI INDEPENDENT "TRIBUNA"

Anul VI, nr. 297 | 8.01. - 14 .01.1996 | 4 pagini, 200 lei

LUCESCU SAU HIZO LA DINAMO

✦ aceasta-i întrebarea ✦

Ultimele zile n-au adus nimic nou în Şoseaua Ştefan cel Mare, competiţia pentru ocuparea postului de antrenor principal fiind departe de a fi tranşată. Numele cel mai des amintite au fost cele ale lui Viorel Hizo, Cornel Ţălnar şi Costel Orac.

Dar bomba a explodat vineri, când cineva (persoană importantă, nu dăm nume!) a rostit numele lui Mircea Lucescu. Să lase "italianul" de la Brescia peninsula pentru Dinamo Bucureşti, iată o întrebare cu răspuns, momentan, imposibil de rostit?

Chestiunea, să recunoaştem, merită încă un bob zăbavă!

M. BIŢU

LUI RADU NICULESCU I-A PRIIT VACANŢA ACASĂ!

Radu Niculescu rămâne unul dintre fotbaliştii la care ţin sincer. Vacanţa la Sibiu i-a priit de minune. "Când eşti acasă, cu familia şi prietenii, nu poţi să-ţi doreşti mai mult - mi-a spus zilele trecute. Dar tot ce e frumos trece repede, prea repede. Important e că sunt complet restabilit cu sănătatea, ceea ce mi-a permis o vacanţă activă, cu destule miuţe, în sală, la Cisnădie, alături de bunii mei prieteni Luci Cotora, Dorin Zotincă, Cătălin Popa şi ceilalţi foşti colegi". Cum te înţelegi cu Halagian? " Întrebaţi-l pe dânsul! E destul de mare stresul la F.C. Naţional, al cărui jucător mai sunt în acest an calendaristic, dar mă descurc. Nu ştiu ce voi face în viitor, însă vă asigur că sufletul mi-a rămas la Sibiu şi la F.C. Inter. Sper să joc bine şi, dacă s-o putea, să atrag din nou spre mine privirile selecţionerului Iordănescu".

Succes, Radule!

M.B.

RADU II: "RĂMÂN OPTIMIST. NE BATEM PENTRU PROMOVARE!"

Mulţumindu-ne pentru urări, **Marin Radu**, antrenorul şoimilor, pe care l-am abordat, zilele trecute, la locuinţa sa din Piteşti, ne-a spus că şi-a petrecut sărbătorile acasă, cu familia. Discuţia a alunecat, normal, spre fotbal. "Eu rămân optimist - l-am auzit. Ne batem pentru promovare. Uşor n-o să fie pentru că, în deplasare, avem de înfruntat echipele minerilor din Valea Jiului, care nu-şi primesc cu flori adversarii. Mi-e ciudă că, în condiţiile ştiute, am cedat 7 puncte la

Sibiu, chiar în faţa contracandidatelor la promovare, puncte cu care, e uşoară socoteala, eram lideri la ora asta. Sper să ne pregătim cât mai bine în iarna asta şi să începem returul în forţă".

B. MIRCEA

INTERIŞTII SE REUNESC ASTĂZI

Pentru interişti vacanţa ia sfârşit astăzi. Două zile vor fi dedicate vizitei medicale. Miercuri, 10 ianuarie, jucătorii se vor reîntâlni cu antrenorii Ţălnar, Lupu şi Purima, care în primele două zile ale acestei săptămâni vor participa la cursul organizat pentru tehnicieni de F.R.F.

După antrenamentele menite să facă readaptarea la efort, lotul interist se va deplasa la Sovata, în 17 ianuarie, unde timp de 12 zile va avea loc "încărcarea bateriilor".

Spunându-le jucătorilor şi antrenorilor "La mulţi ani!", le dorim spor la treabă şi un sezon de primăvară rodnic.

M.B.

CE-AR FI DACĂ...

Chiar aşa, ce-ar fi dacă numele unor antrenori de marcă ai sportului sibian, care au trudit zeci de ani pentru dezvoltarea sportului local - făcând-o cu pasiune, profesionalism şi, mai ales, cu rezultate deosebite - ar fi date unor arene sportive? Ar fi, zicem noi, o meritată răsplată, un gest reparatoriu cu care suntem datori.

N-ar fi frumos ca stadionul "Municipal" din Sibiu să se numească TRAIAN TODORAN, cel de rugby din Valea Aurie BEBE BOBOC, iar Sala Polivalentă să poarte numele MAREŞ GHEORGHIŢĂ?

Supunem propunerea factorilor abilitaţi să ia o decizie. Fireşte că se pot face şi alte propuneri.

Sorin CRIVĂŢ

Ultima oră

● A fost aleasă noua conducere a Colegiului Naţional al arbitrilor de judo: preşedinte Constantin Savu (Ploieşti), vicepreşedinţi Octavian Creţu (Sibiu) şi Ioan Stoicuţ (Bucureşti), secretar Ionel Bălăescu (Craiova) ● Cu prilejul Cursului de instruire a arbitrilor de fotbal care se va ţine în această lună, la Sinaia, li se va face o festivitate de retragere "cavalerilor" Ion Crăciunescu, George Ionescu, Dan Ologeanu, Vasile Angheloiu şi Cornel Corocan. Şi-au făcut... plinul! ● Gică Hagi şi-a deschis o policlinică stomatologică în Bucureşti. Celor care-şi vor trata acolo dinţii, le va fi oferită câte o fotografie de-a machedonului nostru, cu autograf. Poza este gratis... ● Fostul internaţional Sandu Boc oferă 10 milioane lei recompensă celui care va da date pentru prinderea hoţilor care i-au jefuit apartamentul ● După eşecul handbalistelor noastre la CM s-au iscat tot felul de

continuare în pagina 4

n.i.d.

Peluza a III-a

REVELIONUL PELUZIŞTILOR

Când arbitrul de centru-sus a fluierat sfârşitul anului, la revelionul peluziştilor s-a ciocnit tradiţionala cupă cu Rombel, s-a despicat găina cu pene de curcan şi mărgele artificiale, s-au servit tradiţionalele sarmale româneşti dietetice, cu orez din import, s-au cântat şi s-au fluierat cântece din strămoşi, s-au aprins artificii "Carpaţi fără" şi s-a tras cu mere ca după tuşier.

După miezul nopţii ne-au înghesuit în careul nostru intim primii colindători. Grupul de copii fluieraşi din tribuna principală, cu vocile lor în formare, au intonat "Huo, huo copii şi fraţi", formaţia "Non fotbal" a veteranilor păcăliţi ne-a delectat cu un colind din folclorul imediat, "Culcaţi, culcaţi boieri mari, că tot Steaua sus răsare".

Cam pe la "Cântători", când prind glas cocoşii noştri negalici, a sosit corul bilingv de fete "Bosforul" şi ne-a fredonat într-o plăcută surdină "Părăsind peluza" şi "Hai cu noi pe bulevarde unde becurile arde".

Într-un deplin consens ne-am prefăcut că nu pricepem aluzia, i-am invitat pe colindători pe la alte case şi am demarat prima şedinţă a anului 1996, doar aşa, ca s-o luăm înaintea Federaţiei şi a conducerii clubului, conform lozincii "Primii la stadion, primii la Revelion, primii la şedinţă".

Despre aprinsele dezbateri care s-au purtat nu suflu un cuvinţel, deşi am fost reinvestit ca purtător de vorbe al peluzei, în lipsă de contracandidat şi datorită meritelor mele.

Am hotărât, după exemplul conducerii clubului, să adoptăm politica "opac", cu toate că transparenţa a fost apanajul nostru de când mingea. Am ales directorul general, directorul şef, directorul şef adjunct şi directorii şefi de rânduri ai peluzei şi am strigat un "La mulţi ani!", ca la gol, să se audă până la dumneavoastră.

Mihai BRATU

LUCIAN BURCHEL OPTEAZĂ PENTRU ŞOIMII

Domnul **Teodor Bega**, preşedintele Asociaţiei sportive Şoimii COMPA este un interlocutor de o amabilitate desăvârşită. Nu seamănă deloc (şi bine face!) cu conducătorii infatuaţi, secreţi şi mereu prea ocupaţi ca să-ţi acorde câteva minute.

- Ce e nou la Şoimii COMPA, domnule Bega?

- Băieţii sunt încă în vacanţă, dar noi, la club, am început să ne gândim la retur. Sunt multe de rezolvat. După încheierea turului, zece dintre jucători au urmat tratamente la Băile Felix. În 11 ianuarie am programat vizita medicală, iar din 17 ianuarie lotul se va duce în cantonament, pentru două săptămâni, la Păltiniş sau la Sovata.

- Ce calificativ daţi evoluţiei din tur?

- Eu zic că după un start ezitant, cu înfrângere la Sibiu în faţa formaţiei Vega Deva, echipa noastră a evoluat mereu mai bine, devenind pe merit una dintre fruntaşele seriei. Dacă ne vom lua revanşa, la Deva, în prima etapă a returului, lupta pentru promovare se relansează. De altfel, promovarea este obiectivul pe care ni l-a stabilit conducerea, personal dl. director general Deac şi trebuie să ne batem cu toate forţele pentru a-l atinge.

- Contaţi pe aceeaşi conducere tehnică?

- Bineînţeles. Principalul Radu II va fi secondat tot de Dan Călinescu.

- Cine pleacă, cine vine?

- De plecat nu pleacă nimeni. Suntem, în schimb, în discuţii cu Lucian Burchel, care are statut de jucător liber, şi care şi-a oferit serviciile. Ne mai sunt în atenţie un fundaş şi un atacant din Bucureşti, un portar din Piteşti şi mai tatonăm şi alţi jucători de la echipe din judeţ. Important este că atmosfera în echipă este una stimulativă, suporterii sunt alături de noi, conducerea uzinei ne sprijină, aşa că aşteptăm cu încredere returul.

- Succes, şoimilor, domnule Bega şi mulţumim pentru informaţii.

A consemnat, Mircea BIŢU

Cu gândul la apropiata reluare a campionatului

Baschetbaliştii sibieni "acumulează kilometri" la Păltiniş

După o scurtă şi binemeritată vacanţă elevii antrenorului Mircea Vulc şi-au reluat pregătirile în ziua de 3 ianuarie, deplasându-se în staţiunea Păltiniş. Beneficiind de condiţii optime de cazare şi masă, la "Casa Turiştilor", ei parcurg un program de pregătire fizică generală şi specifică, efectuând două antrenamente "tari" pe zi. Ne-am deplasat vineri, 5 ianuarie a.c., la Păltiniş unde i-am urmărit la lucru pe campionii României.

Atmosferă de seriozitate la antrenamente, destinsă şi plăcută în afara acestora. Întregul lot se află în stare bună de sănătate, pregătindu-se intens în vederea reluării campionatului, moment ce se va produce în ziua de 20 ianuarie, la Sibiu, în compania echipei Farul Constanţa, sibienii începând returul de pe poziţia primă a clasamentului. Dintr-o discuţie purtată cu antrenorul Mircea Vulc am desprins faptul că acesta este mulţumit de modul în care se desfăşoară această perioadă de pregătire la munte, apreciind conştiin-

continuare în pagina 4

Octavian RUSU

Laureaţii anului sportiv 1995

1. Claudia Presecan (C.S.Ş. Sibiu - Steaua)

Despre micuţa gimnastă Claudia Presecan clasată pentru a doua oară consecutiv în fruntea celor mai buni 10 sportivi ai judeţului Sibiu, am mai scris. Astăzi ne face o deosebită plăcere de a o elogia din nou.

Eleva, descoperită de profesoara Constanţa Barbu şi pregătită de colectivul catedrei de gimnastică a C.S.Ş. Sibiu în perioada 1983 - 1993 îşi merită locul I pe podiumul laureaţilor pe 1995 prin performanţele obţinute. Iată-le: locul I, cu echipa României la Campionatele Mondiale de gimnastică seniori, desfăşurate la Sabae în Japonia, şi la individual locul 6 în proba de sărituri. Născută în Sibiu la 28 decembrie 1979 (sărbătorită chiar în cadrul festivităţii care a avut loc la restaurantul "Continental" de cei prezenţi, cu care ocazie i-a fost acordat oficial şi titlul de "Cetăţean de Onoare" al Municipiului Sibiu) gimnasta sibiană a început să se

afirme pe plan internaţional cu prilejul Mondialelor de gimnastică de la Dortmund (Germania) din 1994 când, alături de Lavinia, Gina, Nadia, Simona, Daniela şi Ionela s-a numărat şi extrem de tânăra performeră sibiană Claudia Presecan. La vârsta de 15 ani, aşa cum a reuşit şi marea gimnastă a lumii Nadia Comăneci, ea a contribuit la cucerirea titlului mondial pe echipe de către România.

Drumul spre culmile gloriei îi sunt deschise acestei firave sportive, care continuă să arate lumii întregi că gimnastica românească are la Sibiu o şcoală renumită care a dat pe: Melitta Rühn, Marilena Neacşu, Mihaela Stănuleţ, pe Marius Gherman, Dan Burincă, Adrian Sandu, pe surorile Camelia şi Simona Renciu.

Şi în coloanele "Tribunei sporturilor", ne facem datoria de a-i ura Claudiei Presecan "La mulţi ani!" şi în 1996 tot mai multe succese spre mândria sportului sibian.

Ilie IONESCU
foto: Reinhold GUTT

În foto: Claudia, împreună cu profesoara care a descoperit-o.

51944

Claudia Presecan laureată în Guatemala şi China

Înaintea sosirii acasă, la Sibiu, unde a participat la festivităţile decernării titlului de "Cetăţean de Onoare al Municipiului Sibiu" şi acela de "Cel mai bun sportiv sibian al anului 1995", gimnasta sibiană Claudia Presecan a fost prezentă la două concursuri internaţionale unde s-a impus. Astfel, la concursul din Guatemala, sportiva noastră a cucerit locul I la individual compus, la sărituri şi bârnă. La sol s-a clasat pe locul II, iar la paralele pe poziţia a treia. A urmat apoi concursul internaţional din China unde s-a clasat pe locul I la bârnă, pe locul II la individual compus: sărituri, paralele şi sol.

Ilie IONESCU

Sărituri în apă

Adela Găvozdea (C.S.Ş. Sibiu) - două locuri I şi un loc II în "Cupa de iarnă"

La Bucureşti, în cadrul ultimului concurs de sărituri în apă din 1995, dotat cu "Cupa de iarnă" şi rezervat juniorilor B şi copiilor I (viitoarele speranţe ale campionatelor europene de juniori), elevele de la C.S.Ş Sibiu, antrenate de profesoara Zita Găvozdea, au reuşit să cucerească două locuri I, două locuri II şi un loc III.

Adela Găvozdea s-a situat pe locul I la trambulina de 1 m şi la platformă, iar la trambulina de 3 m a ocupat locul doi. Colega ei de club, Alexandra Constantinescu, s-a clasat pe locul II la trambulina de 1 m şi pe locul III la trambulina de 3 m.

I. ILIE

PREGĂTIRI PENTRU SEZONUL COMPETIŢIONAL

Deja de la sfârşitul lunii septembrie, Comisia de schi a Direcţiei Judeţene pentru Tineret şi Sport a început pregătirile pentru sezonul competiţional 1996 la schi alpin.

Cu sprijinul metodologic al profesorului D-tru Dobrescu s-a organizat un ciclu de seminarii pentru reîmprospătarea prevederilor regulamentare, prelucrându-se şi modificările de regulament la zi. De asemenea, s-a iniţiat un curs în urma căruia se vor atesta arbitrii de porţi care vor completa efectivul corpului de arbitri.

După consultări cu instituţiile organizatoare de competiţii şi ţinând seama de calendarul republican, s-a definitivat programul competiţional. Cea mai importantă competiţie a sezonului, "Cupa Şoimii", din cadrul campionatului naţional pentru copii, se va desfăşura în perioada 25 - 27 ianuarie.

Cele patru etape ale tradiţionalei întreceri "Cupa Speranţelor Sibiene", rezervată copiilor de 5 până la 10 ani, sunt programate sâmbătă, în 20 ianuarie, 10, 17 şi 24 februarie.

Copiii şi juniorii legitimaţi vor putea să mai participe la "Cupa Boişoara" în 29 şi 30 ianuarie.

Cu deosebit interes sunt aşteptate competiţiile deschise tuturor categoriilor de participanţi: "Cupa Colegiului Gheorghe Lazăr" (3 şi 4 februarie), "Cupa Simcrom" (2 şi 3 martie) "Cupa Teleferic" (9 februarie).

Toate aceste concursuri vor avea loc la Păltiniş, pe pârtia Onceşti. În zona Bâlea Lac în acest sezon este programată (pentru perioada 31 mai - 2 iunie) doar "Cupa in Memoriam", concurs de suflet al schiorilor sibieni.

Ca noutate absolută apare în calendarul competiţional "Marele Premiu al Consulatului German Sibiu", care va inaugura sezonul de competiţii de la Păltiniş, fiind programat pentru zilele de 13 şi 14 ianuarie.

Wolfgang FUCHS

FOTBAL

Divizia C sub lupa analizei

3. Două cunoscute formaţii ale eşalonului fotbalistic judeţean, **Sparta** şi **Record**, ambele posedând propriile lor baze sportive, situate alături pe malul Tîrnavei Mari - au ocupat, la întreruperea actualului campionat, următoarele două trepte ale podiumului de premiere, având exact acelaşi număr de puncte (37), golaveraj (+35) şi avantaj în clasamentul adevărului (+13), prima instalându-se pe poziţia secundă doar graţie victoriei directe realizată în faţa eternei sale adversare şi partenere de întrecere. Beneficiind de bune condiţii materiale asigurate de unităţile economice patronatoare (S.C. Emailul SA şi S.C. Medimpact S.A.), precum şi de entuziaste şi pricepute conduceri de asociaţii sportive şi secţii (D. Vlaşin şi P. Chiaburu la Sparta, F. Mendea, G. Jucan şi I. Mureşan la Record), cele două protagoniste au obţinut în prelungita stagiune de toamnă rezultate relevante, care au răsplătit în bună măsură eforturile şi investiţiile principalilor sprijinitori, făcute numai pentru ridicarea nivelului calitativ al fotbalului medieşan. Semnificativ mi se pare faptul că ambele combatante şi-au creat propriile echipe de juniori, încredinţate unor tehnicieni verificaţi, lucru ce va avea urmări palpabile şi benefice într-un viitor nu prea îndepărtat. La Sparta s-a pus baza unei veritabile şcoli fotbalistice de perspectivă, cuprinzând peste 100 tineri, împărţiţi pe grupe de vârstă, aflaţi în grija şi pregătirea competentă a inimosului şlefuitor de talente, N. Piştea. Aceştia participă atât la competiţia juniorilor diviziei C, cât şi în Campionatul Naţional al juniorilor B1 şi C; două grupe au participat recent la turneul zonal de sală organizat de F.R.F. în Sf. Gheorghe, iar în vară - ajutaţi de câţiva sponsori generoşi - vor participa în Danemarca la ediţia jubiliară (a 15-a) a cunoscutei "Dana Coupe", la care medieşenii au luat parte şi anul trecut, alături de alte peste 130 formaţii din Europa.

"Unsprezecele" Spartei, veritabilă pepinieră a divizionarei A Gaz Metan, plecat din start cu o nouă conducere tehnică, asigurată de reputatul şi exigentul antrenor V. Dulău, a avut un parcurs de mare regularitate, uneori chiar excelent, întrerupt de două supărătoare sincope, datorate în principal superficialităţii cu care tânăra garnitură - prea încrezătoare în propriile forţe şi îndrăgostită de spectacol - şi-a tratat partenerii de întrecere. Primul eşec l-a înregistrat surprinzător la Ocna Sibiului, unde în ciuda unei dominări insistente a părăsit terenul învinsă la limită printr-un gol înscris din penalti, după ce în prealabil li se anulase un gol marcat în condiţii perfect regulamentare. Şocul s-a resimţit două etape mai târziu, tinerii jucători - lipsiţi de maturitate - cedând fără drept de apel în faţa concitadinilor de la Geromed. Cele mai ilustrative evoluţii ale formaţiei le-am consemnat în partidele de pe propriul teren cu: Record, I.M.I.X., Silva, Romanofir şi Vitrometan, precum şi în deplasările de la: Cedonia 95, Silva, Construcţii, Viitorul, Mecanica, Textila şi "U" Mecanica Sembraz (la ultimele două în ciuda înfrângerilor suferite). Cele mai puţin concludente au fost, în afara celor două pomenite mai sus, confruntările de acasă cu Sticla şi Viitorul. Cum spuneam, echipa are apetit pentru jocul spectaculos, atacă permanent cu toate liniile, elaborează coerent, dezinvolt şi rapid la mijlocul terenului, jucătorii cunoscându-şi precis atribuţiile atât în faza ofensivă cât şi în apărare, câţiva dintre ei (C. Boaru, C. Jiga, F. Cula, V. Ştefan, V. Tănase, D. Gaspar, C. Hanc, F. Boroncoi) interpretându-şi de multe ori cu virtuozitate rolurile. Din păcate acest mecanism, atât de minuţios asamblat, se deteriorează cu uşurinţă la orice neputinţă fizică, nereuşită tehnică ori explozie nervoasă a unui pilon nu prea gresat. Se pare că tinerilor componenţi, altfel plini de aptitudini şi bine pregătiţi, le lipseşte în afara experienţei (ce va veni cu timpul), o temeinică pregătire psihică, absolut necesară oricărei pretendente şi aspirante la fotbalul de performanţă, care solicită în afară de talent, muncă şi răbdare şi un mare consum nervos. Suntem convinşi că lotul valoros, odată maturizat va trece cu nonşalanţă peste hopurile inerente acestei competiţii dificile, iar portarii M. Şurtea şi M. Popşor, remarcabili în ciuda celor 17 goluri încasate, precum şi jucătorii de câmp: V. Tănase, V. Ştefan, F. Cula, F. Boroncoi, K. Szoke, C. Hanc, C. Boaru, D. Gaspar, M. Preda, M. Piştea, C. Jiga, N. Fărcaş, D. Şerban, I. Gyorfyi, M. Cotârlan, F. Zaharia, alături de mai rutinaţii S. Avram şi M. Marin, vor putea să-şi pună mai plenar în valoare posibilităţile multiple de care dispun. Cele 52 goluri înscrise au fost realizate de 12 jucători. Cel mai eficace s-a dovedit D. Gaspar cu 14 goluri marcate, urmat de C. Boaru cu 12, C. Jiga 8, K. Szoke 6, M. Preda 4, S. Avram 2, C. Hanc, F. Boroncoi, I. Gyorfyi, F. Cula, V. Ştefan şi M. Marin, cu câte unul.

Faţă de tinereţea şi bunele disponibilităţi fizice şi tehnico-tactice ale lotului antrenat de V. Dulău ni se pare nefiresc numărul de cartonaşe galbene (24) acordate celor 12 jucători avertizaţi, cu câte 3 fiind creditaţi V. Ştefan, D. Gaspar, C. Hanc şi M. Marin, alţi 3 beligeranţi fiind eliminaţi de pe teren (V. Ştefan de două ori !!, F. Cula şi F. Boroncoi) ce-i drept pentru infracţiuni minore, soldate cu doar 4 etape de suspendare.

Record Mediaş, după un veritabil tur de forţă - poate cel mai fast şi rodnic din ultimele 5 stagiuni - iernează confortabil, pe un onorant şi meritat loc trei, cu o invidiată linie de clasament, constituită din 11 biruinţe, 4 remize, doar 2 eşecuri, 53 goluri marcate şi 18 primite. Performanţa răsplăteşte nu numai evoluţia formaţiei pe o certă linie ascendentă, ci şi consecvenţa cu care ambiţiosul antrenor G. Albotă a impus elevilor - în cei doi ani de când se află la cârma echipei - un stil nou de fotbal, mult mai pragmatic, bazat atât pe o excelentă pregătire fizică, dar şi pe punerea mai plenară în valoare a disponibilităţilor tehnice şi tactice ale fiecărui jucător, nevoit să interpreteze la perfecţie partitura încredinţată. Decantând cu grijă valorile şi selectând personalităţile necesare, cărora le-a încredinţat roluri precise, în funcţie de adversarii întâlniţi, mentorul tehnic a reuşit să arunce, aproape în fiecare aspră bătălie din campionat, una din cele mai redutabile, instruite şi competitive trupe ale acestui eşalon. Ea a fost rezultanta firească a unei munci minuţioase şi îndelungate, a instituirii unei riguroase discipline tactice, dar şi rodul mutaţiilor făcute unor componenţi ai lotului, trecuţi pe posturi mai aproape de temperamentul fiecăruia, în scopul funcţionării eficiente a întregului mecanism. Unsprezecele pielarilor a avut un start impecabil şi un sezon de excepţie, cu câteva partide de referinţă, cum au fost cele cu: Cedonia 95, Sticla, Geromed, I.M.I.X., Romanofir, CFR Retezat, "U" Mecano-Sembraz şi Mecanica Mârşa, capotând inexplicabil de uşor în două confruntări. Prima dată în etapa a şaptea la Cisnădie, unde după o partidă controlată cu suficientă autoritate, prea sigură de ea, a cedat surprinzător, a doua oară în derbiul medieşan al rundei numărul 12, când dorind să confirme remiza de pe terenul liderei (unde putea realiza chiar mai mult) şi victoria clară reuşită în dauna studenţilor sibieni, ferm convinşi în forţa lor de şoc, jucătorii au uitat la vestiar indicaţiile primite, s-au blocat total şi acţionând haotic în teren, au fost ridiculizaţi de partenerii lor de la Sparta. Paradoxal locul doi nu l-au pierdut în această întâlnire, ci pe propriul teren, unde n-au putut depăşi (3-3) în ultima etapă a turului pe Vitrometan. Antrenorul G. Albotă are la ora actuală un lot omogen în care alături de jucători rutinaţi, toţi dotaţi cu o tehnică avansată, adevărate personalităţi ale formaţiei: L. Savu (creierul lucid al apărării), D. Hodîrnău (un abil coordonator prea îndrăgostit uneori de minge), V. Sabău (portar sigur ca şi N. Bocăzar, extrem de oportun în intervenţii), D. Cucerzan, V. Peptănuş, I. Puşcă şi N. Cozma (abili tacticieni prezenţi în ambele faze ale jocului) şi D. Potra (sobru şi decis în intervenţii), alături de care şi-au făcut drum spre unsprezecele de bază şi mai tinerii talentaţi cu certe perspective de progres, B. Forgacs, R. Mureşan, A. Zsold, C. Ogneriu, I. Şeică, D. Dodu, A. Ungar, A. Tofănescu şi S. Popa. Cele 53 goluri au fost înscrise de 11 jucători. Golgeter cu 11 reuşite este I. Şeică, urmat de B. Forgacs cu 10, C. Ogneriu 9, D. Cucerzan 6, I. Puşcă şi A. Tofănescu cu 4, V. Peptănuş 3, D. Dodu 2, R. Mureşan, D. Hodîrnău şi M. Cozma fiecare cu câte unul. Din cei 20 componenţi ai lotului, 15 au cumulat în 17 etape un număr impresionant de avertismente: 39 (recordul campionatului). Cu câte 4 au fost nominalizaţi V. Peptănuş şi C. Ogneriu, care au stat pe tuşă - pentru cumul de cartonaşe - câte o etapă. N-a avut, din fericire, decât un singur jucător eliminat (A. Zsold), suspendat o etapă pentru respectiva infracţiune.

(va urma)

V.M.

PROGRAM TV

Luni, 8 ianuarie 1996

Programul 1: 13,00 Actualităţi 13,10 Interferenţe 14,10 TVR Iaşi 14,45 TVR Cluj-Napoca 15,20 TVR Timişoara 16,00 Actualităţi 16,10 Avanpremieră 16,25 Turism şi agroturism 17,00 Emisiune în limba maghiară 18,30 Desene animate * Grand Prix 19,00 Anul politic intern 19,30 Film serial pentru tineret * Fata şi băieţii 20,00 Actualităţi 20,45 Publicitate 20,50 Film serial * Echipa de intervenţie 21,45 Transfocator 22,10 Teatru liric * O poveste... muzicală la Castelele Bran şi Peleş: opera "Cenuşăreasa" 23,10 Actualităţi 23,25 Teatru liric (ultima parte) 0,25 Fragil ***Programul 2:*** 13,40 Film serial (R) * Drumul spre Avonlea 15,00 Film serial (R) * Perla neagră 16,20 Film serial * Inimă sălbatică 17,45 Film serial * Iubiri amăgitoare 22,00 Film serial * Santa Barbara 22,45 Repriza a treia

Marţi, 9 ianuarie 1996

Programul 1: 7,00 TVM 8,30 La prima oră 9,20 Film serial (R) * Santa Barbara 10,05 Limbi străine * Franceză * Engleză 11,05 Cinematograful de artă (R) * 2 x 20 de ani (Italia, 1993) 12,40 Desene animate * Noi povestiri din oraşul cu palmieri 13,10 Muzică pentru toţi 14,00 Actualităţi 14,10 TVR Iaşi 15,05 TVR Cluj-Napoca 16,00 Actualităţi 16,10 Fii tu însuţi 17,00 Convieţuiri 18,00 Cazuri şi necazuri în dragoste 19,00 Medicina pentru toţi 19,30 Desene animate * Grand Prix 20,00 Actualităţi 20,45 Publicitate 20,50 Telecinemateca * Noaptea de la Varennes (Franţa - Italia, 1982) 23,25 Actualităţi 23,40 Gong! 0,10 Şlagăre pe zăpadă 0,40 Studio de dans

Programul 2: 16,20 Film serial * Inimă sălbatică 17,45 Film serial * Iubiri amăgitoare 23,15 Film artistic * Căsătoria dorită (Franţa, 1981)

Miercuri, 10 ianuarie 1996

Programul 1: 7,00 TVM 8,30 La prima oră 9,20 Film serial (R) * Santa Barbara 10,05 Moda pe meridiane 10,35 Videocaseta muzicală 10,50 Videolexicon 11,50 Film serial (R) * Iubiri amăgitoare 12,40 Desene animate * Noi povestiri din oraşul cu palmieri 13,10 Muzica pentru toţi 14,00 Actualităţi 14,10 TVR Iaşi 15,05 TVR Cluj-Napoca 16,00 Actualităţi 16,10 Anul sportiv 1995 17,00 Aceşti pătimaşi minunaţi! 17,15 Ecleziast '96 18,00 Tele-discul muzicii populare 18,30 Desene animate * Grand Prix 19,00 Timpul Europei 19,30 Film serial * Fata şi băieţii 20,00 Actualităţi 20,45 Publicitate 20,50 Film serial * Middlemarch 21,50 Universuri paralele 22,40 Totul despre muzică 23,10 Confluenţe 23,40 Actualităţi 24,00 Întâlnirea de la miezul nopţii

Programul 2: 13,55 Ciclul de filme cu Bruce Lee * Demonii pământului 16,20 Film serial * Inimă sălbatică 17,45 Film serial * Iubiri amăgitoare 22,00 Film serial * Santa Barbara 22,45 Un secol de cinema

Joi, 11 ianuarie 1996

Programul 1: 7,00 TVM 8,30 La prima oră 9,20 Film serial (R) * Santa Barbara 10,05 Limbi străine * Germană * Italiană 11,05 Film serial (R) * Iubiri amăgitoare 12,40 Desene animate * Noi povestiri din oraşul cu palmieri 13,10 Concert extraordinar dedicat tinerelor talente 14,00 Actualităţi 14,10 TVR Iaşi 15,05 TVR Cluj-Napoca 16,00 Actualităţi 16,10 Tradiţii 16,40 La orizont - economia depiaţă (Italia, 1992)

Vineri, 12 ianuarie 1996

Programul 1: 7,00 TVM 8,30 La prima oră 9,20 Film serial (R) * Santa Barbara 10,50 Limbi străine * Spaniolă 11,20 MTV 11,50 Film serial (R) * Iubiri amăgitoare 12,40 Confluenţe (R) 13,10 Lumea operetei 14,00 Actualităţi 14,10 TVR Iaşi 14,55 TVR Cluj-Napoca 15,45 Agenda consumatorului 16,05 Actualităţi 16,15 Lege şi fărădelege 16,30 Emisiune în limba germană 17,30 Pro Patria 18,30 Anul intern 1995 19,00 Film serial * Edera 19,55 Publicitate 20,00 Actualităţi 20,45 Publicitate 20,50 Tezaur folcloric 21,30 Film artistic * Fantomele (SUA, 1990) 23,05 Actualităţi 23,25 MTV * Euro TOP 20 0,25 Cinematograful de noapte * Vinovăţia (Anglia, 1993)

Programul 2: 16,20 Film serial * Inimă sălbatică 18,15 Film serial * Iubiri amăgitoare 23,30 Film serial * Santa Barbara

Sâmbătă, 13 ianuarie 1996

Programul 1: 7,00 La prima oră 8,50 Feriţi-vă de măgăruş! 9,50 Film serial pentru copii * Drumul spre Avonlea 10,40 Concert extraordinar dedicat tinerelor talente 11,25 Pas cu pas 12,15 Vârstele peliculei 13,05 Pleiade 14,00 Actualităţi 14,10 Ora 25 - Tranzit TV * Desene animate * Muzică * Reportaje * Umor *Film documentar * Film serial * Mapamond 19,15 Teleenciclopedia 20,00 Actualităţi 20,45 Publicitate 20,50 Film serial * Şantajul 22,30 Miss World 1995 23,30 Actualităţi 23,45 Film serial * Perla neagră 0,30 Un duet inedit 0,50 Miss World 1995 (II)

Programul 2: 16,20 Film serial * Inimă sălbatică 22,00 Săptămâna sportivă 22,30 Film serial * Santa Barbara

Duminică, 14 ianuarie 1996

Programul 1: 8,00 Bună dimineaţa! 9,00 Pip, copilul stelelor 10,00 Film serial pentru copii * Aventurile lui Skippy 10,30 Lumină din lumină 11,30 Din albumul celor mai frumoase melodii populare 12,00 Viaţa satului 13,30 Atlas 14,00 Actualităţi 14,10 Poşta TV 14,20 Video-Magazin * Luceafărul Eminescu * Desene animate * Dedicaţii muzicale * Caragiale * Perpessicius * Film serial * Sub cupola circului * Sara pe deal... * Concursul emisiunii 17,50 Serial SF * Star Trek - Generaţia următoare 18,45 A doua Românie 19,00 Robingo 19,55 Publicitate 20,00 Actualităţi 20,45 Film artistic * Când Harry a cunoscut-o pe Sally (SUA, 1989) 22,25 Tragerile Loto Special 6/49 şi Noroc 22,35 Filmele săptămânii 22,40 Duminica sportivă 23,10 Actualităţi 23,25 MTV 23,55 Film serial * Anastasia 0,50 Nocturnă lirică

Programul 2: 14,00 Film artistic * Steaua fără nume (România, 1966) 16,20 Film serial * Inimă sălbatică 17,05 Magazin sportiv internaţional 23,00 Film serial * Santa Barbara

MAPAMOND SPORT

Programul complet al turneului final EURO'96

	Data	Ora României	Locul disputării	Partida
Cele 24 de partide din grupe	Sâmbătă, 8 iunie	17,00	Londra	Anglia - Elveţia
	Duminică, 9 iunie	16,30	Leeds	Spania - Bulgaria
		19,00	Manchester	Germania - Cehia
		21,30	Sheffield	Danemarca - Portugalia
	Luni, 10 iunie	18,30	Birmingham	Olanda - Scoţia
		21,30	Newcastle	România - Franţa
	Marţi, 11 iunie	18,30	Liverpool	Italia - Rusia
		21,30	Nottingham	Turcia - Croaţia
	Joi, 13 iunie	18,30	Newcastle	Bulgaria - România
		21,30	Birmingham	Elveţia - Olanda
	Vineri, 14 iunie	18,30	Nottingham	Portugalia - Turcia
		21,30	Liverpool	Cehia -Italia
	Sâmbătă, 15 iunie	17,00	Londra	Scoţia - Anglia
		20,00	Leeds	Franţa - Spania
	Duminică, 16 iunie	17,00	Manchester	Rusia - Germania
		20,00	Sheffield	Croaţia - Danemarca
	Marţi, 18 iunie	18,30	Newcastle	Franţa - Bulgaria
		18,30	Leeds	România - Spania
		21,30	Birmingham	Scoţia - Elveţia
		21,30	Londra	Olanda - Anglia
	Miercuri, 19 iunie	18,30	Nottingham	Croaţia - Portugalia
		18,30	Sheffield	Turcia - Danemarca
		21,30	Liverpool	Rusia - Cehia
		21,30	Manchester	Italia - Germania
Sferturi	Sâmbătă, 22 iunie	17,00	Londra	2B - 1A (locul 2 în grupa B - locul 1 în grupa A)
		20,30	Liverpool	1B - 2A
	Duminică, 23 iunie	17,00	Manchester	1C - 2D
		20,30	Birmingham	2C - 1D
Semifinale	Miercuri, 26 iunie	18,00	Manchester	Câştigătoarea "sfertului" de la Liverpool - câştigătoarea "sfertului" de la Birmingham
		21,30	Londra	Câştigătoarea "sfertului" de la Londra - câştigătoarea "sfertului" de la Manchester
Finala	Duminică, 30 iunie	21,00	Londra	Învingătoarele din semifinale

Cele 8 stadioane pentru Euro '96

Au mai rămas doar şase luni până la marea confruntare prilejuită de turneul final al Campionatului European de fotbal şi englezii vor ca organizarea lor să fie perfectă. Meciurile se vor disputa pe cele mai bune stadioane ale lor şi nu ne îndoim că se vor bucura de o asistenţă record, fiindcă britanicii, mari consumatori de fotbal, vor fi curioşi să vadă pe viu toată crema fotbalului continental.

Iată o scurtă prezentare a celor 8 stadioane pe care se va da lupta pentru titlul suprem:

* ***Londra - Wembley.*** A fost inaugurat în 1925. Capacitate - 80.000 locuri. Recordul de spectatori a fost stabilit în 1923, cu prilejul finalei de Cupă dintre Bolton şi West Ham - 126.947 spctatori. Stadion multifuncţional, Wembley găzduieşte meciurile echipei reprezentative de fotbal, dar şi ale celei de rugby sau mari concerte.

* ***Birmingham - Villa Park.*** Inaugurat în 1897. Capacitate - 40.000 locuri. Record de spectatori în 1946, la meciul de cupă Aston Villa - Derby - 76.588. Vechi parc de distracţii transformat în stadion de fotbal, este proprietatea clubului Aston Villa, cea mai bună echipă engleză la începutul secolului nostru. Un proiect de mărire a capacităţii a fost abandonat datorită izbucnirii primului război mondial.

* ***Leeds - Ellan Road.*** Inaugurat în 1919. Capacitate - 40.000 locuri. Record de spectatori - 57.892, cu ocazia meciului de cupă din 1967 dintre Leeds şi Sunderland. Iniţial a fost teren de rugby. În 1956, un incendiu a distrus o parte din tribune, reconstrucţia acestora costând 150.000 de lire sterline, sumă considerată astronomică la vremea respectivă.

* ***Newcastle - Saint James Park.*** Inaugurat în 1892. Capacitate - 40.000 locuri. Recordul de spectatori - 68.386, datează din 1930, la un meci de campionat dintre Newcastle şi Chelsea. Cele două cluburi din oraş, East End şi West End, au fuzionat în 1892, noul club, Newcastle United, cumpărând acest teren de la Town Moor. Aici s-a jucăt, în 1955, primul meci din Anglia în nocturnă.

* ***Manchester - Old Trafford.*** Inaugurat în 1910. Capacitate - 40.000 locuri. Record de spectatori - 76.962, în 1939, la meciul de cupă Wolvernampton - Grimsby. Este proprietatea clubului Manchester United. Distrus de un bombardament, în 1942, a fost reconstruit în 1949. A găzduit nenumărate întâlniri internaţionale, MU fiind una dintre echipele fanion ale fotbalului englez.

* ***Liverpool - Anfield Road.*** Inaugurat în 1982. Capacitate - 40.000 locuri. Record de spectatori - 61.905, la meciul Liverpool -Wolverhampton, din cupa anului 1952. Iniţial a fost terenul lui Everton - celălalt club din oraş - dar, după un litigiu prelungit, a intrat în posesia lui Liverpool FC. Primele tribune au fost construite în 1905.

* ***Sneffield - Hillsborougn.*** Inaugurat în 1867. Capacitate - 40.000 locuri. Record de spectatori - 72.841, în 1954, la întâlnirea de cupă dintre Sheffield Wednesday - Manchester City. Numit, altădată, Owlerton, acest stadion a fost teatrul unei tragedii, în 1989, când 95 de suporteri ai echipei Liverpool au murit într-o ambuscadă. În prezent, în tribune nu există decât locuri pe scaune.

* ***Nottingham - City Ground.*** Inaugurat în 1865. Capacitate - 40.000 locuri. Record de spectatori - 49.946, înregistrat în 1967, la meciul de campionat dintre Nottingham Forest şi Manchester United. Clubul Nottingham Forest a intrat în posesia terenului în 1898 şi, pentru a face rost de bani în vederea construirii tribunelor, a emis acţiuni, pe care le-a vândut suporterilor şi oamenilor de afaceri locali.

"Steaua" lui Stoicikov

Se pare că steaua atacantului Hristo Stoicikov a început să apună. După ce în 1994 a fost declarat cel mai bun fotbalist al Europei, în 1995 nu s-a situat decât pe locul 14 în clasamentul "Balonului de aur".

Nici în ţara sa, Bulgaria, n-a mai fost primul, cel mai bun fiind considerat mijlocaşul Kasimir Balakov (VfB Stuttgart). Hristo s-a clasat al doilea, iar al treilea a fost Emil Kostadinov (Bayern München).

Balonul de aur '95

Un podium cu trei atacanţi

La sfârşitul anului trecut, ziariştii sportivi din ţările Europei au ales fotbalistul cel mai bun de pe continent în 1995, acestuia revista France Football atribuindu-i trofeul "Balonul de aur".

Până la urmă, învingător a ieşit liberianul George Wean, urmat fiind de germanul Jurgen Klinsmann şi de finlandezul Jari Litmanen, toţi trei fiind atacanţi get-beget.

1. George Wean - uraganul negru

S-a născut la 1 octombrie 1966, în Monrovia, capitala

Liberiei şi s-a afirmat ca un atacant de clasă la clubul camerunez Tonnerre Yaounde. Bine clădit (1,84 m, 76 kg), cu o tehnică rafinată, şut puternic şi viteză de reacţie, nu se putea să nu atragă atenţia racolerilor europeni. În 1988 a fost transferat la AS Monaco, iniţial cu un contract pe doi ani, dar a rămas acolo până în 1994, an în care a fost luat de Paris-St. Germain, contribuind la succesele acestei echipe: câştigătoare a Cupei Franţei, a Cupei Ligii, semifinalistă în Liga Campionilor... În vara anului 1995 a fost cumpărat de AC Milan, unde a dat deplină satisfacţie, fără obişnuita perioadă de acomodare. Fără să ştie o boabă de italiană, deşi intra într-o echipă alcătuită numai din vedete (Savicevici, R. Baggio, Boban, Desailly, Lentini...). Weah a devenit senator de drept în atacul milanez pentru care a înscris goluri decisive atât în campionat cât şi în Cupa UEFA. Conducătorii clubului se felicitau că l-au achiziţionat, deşi au plătit pentru el 5 milioane de dolari. Cu echipa naţională a Liberiei va participa la faza finală a Cupei Africii '96 şi la preliminariile Campionatului Mondial din 1998. Cred că juriul n-a greşit desemnându-l pe el drept cel mai bun fotbalist al anului trecut.

2. Jurgen Klinsmann - la a doua tinereţe

S-a născut la 30 iulie 1964, are 1,81 m şi 76 kg. A jucat la TB Gingen, SC Geislingen, Stuttgarter Kickers, VfB Stuttgart, Inter Milano, AS Monaco, Tottenham Hotspur, în prezent revenind în ţara lui natală, la Bayern München.

S-a afirmat greu, posturile de atacanţi centrali la reprezentativa germană fiind "blocate" de alţi jucători: Wohlfarth, Völler, Riedle, Mill, Rummenigge.

A debutat în echipa naţională la 12 decembrie 1987 cu prilejul unui meci cu Brazilia (1-1), dar înaintea turneului final al CM din Italia '90 nu acumulase decât 16 prezenţe. Făcând cuplu cu Völler, la turneul din Italia, Klinsmann a contribuit decisiv la cucerirea titlului de echipa germană, dar nu la fel de bine stăteau lucrurile la echipa lui de club, Inter Milano, unde, deşi marca goluri, nu a reuşit să se integreze în schemele de joc. Turneul final al CM din Statele Unite l-a găsit ca jucător la AS Monaco. Berti Vogts a prezentat o echipă bătrână şi uzată, dar Klinsmann a atras atenţia patronilor clubului englez Tottenham, care aveau nevoie de un vârf percutant, aşa că a ajuns şi pe insulă. A înscris goluri, însă nu i-a plăcut... clima. Aşa se face că, din toamna lui 1995 s-a transferat la Bayern München, pentru a-l înlocui în linia de atac pe francezul Jean-Pierre Papin care era mai mult accidentat. Aici, "bucătarul" trăieşte a doua tinereţe, antrenorul Otto Renagel aşezându-l pe postul care-i convine şi unde este pus în valoare de mijlocaşi tehnici precum Andreas Herzog, Ciriaco Sforza şi Mehmet Scholl.

Locul secund l-a obţinut pentru că a marcat 21 de goluri în ediţia 1994/95 a campionatului englez, pentru că a avut un excelent sezon de toamnă la Bayern şi a ajuns cu echipa sa în sferturile Cupei UEFA.

3. Jari Litmanen - finlandezul... zburător

Din câte ştiu, este pentru prima dată când pe podiumul "Balonului de aur" se află reprezentantul unui fotbal de "mâna a doua", finlandezii fiind, mai ales, schiori şi atleţi. Norocul lui Jari a fost că evoluează în linia de atac a celui mai puternic club din Europa şi din lume, Ajax Amsterdam.

Fără să beneficieze de un fizic deosebit, dar dotat cu calităţi tehnice de excepţie, Litmanen i-a devansat în clasament pe 4. Alessandro del Piero (Juventus Torino) 5. Patrick Kluivert (Ajax Amsterdam) 6. Gianfranco Zola (A.C. Parma) 7. Paolo Maldini (A.C.Milan) 8. Marck Overmars (Ajax Amsterdam) 9. Mathias Sammer (Borussia Dortmund) 10. Michael Laudrup (Real Madrid).

Grupa A	Grupa B	Grupa C	Grupa D
ANGLIA	SPANIA	GERMANIA	DANEMARCA
ELVEŢIA	BULGARIA	CEHIA	PORTUGALIA
OLANDA	ROMÂNIA	ITALIA	TURCIA
SCOŢIA	FRANŢA	RUSIA	CROAŢIA

ADVERSARII ROMÂNIEI ÎN GRUPA B

SPANIA

★ Suprafaţa: 504,783 kmp
★ Populaţia: 39.434.000 de locuitori
★ Capitala: Madrid (3.084.000 de locuitori)
★ Venit naţional: 12.510 dolari/locuitor
★ Federaţie înfiinţată în: 1909
★ Cele mai cunoscute cluburi: Real Madrid, FC Barcelona, Deportivo la Coruna, Atletico Madrid
★ Cea mai bună performanţă: câştigătoare a Campionatului European în 1964
★ Cei mai buni jucători ai actualei garnituri: Nadal, Hierro, Caminero
★ Selecţioner: Javier Clemente (45 de ani)
★ Echipa tip: Zubizarreta Ferrer, Abelardo, Alkorta, Sergi - Nadal, Hierro, Caminero, Donato - Pizzi, Alfonso
★ Echipament: tricouri roşii, şorturi albastre
★ Echipament de schimb: tricouri albe, şorturi albe
★ Cum s-a calificat la EURO '96: locul I în grupa a 2-a (3-0 acasă şi 1-1 în deplasare cu Danemarca, 1-4 şi 4-1 cu Belgia, 3-0 şi 2-0 cu Macedonia, 1-0 şi 2-0 cu Armenia, 6-0 şi 2-1 cu Cipru).

BULGARIA

★ Suprafaţa: 110,912 kmp
★ Populaţia: 8.967.000 de locuitori
★ Capitala: Sofia (1.221.000 de locuitori)
★ Venit naţional: 2.250 dolari/locuitor
★ Federaţia înfiinţată în: 1924
★ Cele mai cunoscute cluburi: Levski Sofia, Slavia Sofia, ŢSKA Sofia, Botev Plovdiv
★ Cea mai bună performanţă: semifinalistă a Campionatului Mondial din 1994
★ Cei mai buni jucători ai actualei garnituri: Stoicikov, Lecikov, Balakov, Penev, Kostadinov
★ Selecţioner Dimităr Penev (50 de ani)
★ Echipa tip: Mihailov - Kremenliev, T. Ivanov, Hubcev, Ţvetanov -Iankov, Lecikov, Balakov - Kostadinov, Penev, Stoicikov
★ Echipament: tricouri albe, şorturi verzi
★ Echipament de schimb: tricouri roşii, şorturi albe
★ Cel mai bun rezultat la Campionatul European: calificată în sferturile de finală la ediţia din 1968
★ Cum s-a calificat la EURO '96: locul 2 în grupa a 7-a (3-2 şi 1-3 cu Germania, 2-0 şi 1-2 cu Georgia, 3-0 şi 1-1 cu Albania, 3-1 şi 3-0 cu Ţara Galilor, 4-1 şi 3-0 cu Moldova).

FRANŢA

★ Suprafaţa: 551,500 kmp
★ Populaţia: 57.206.000 de locuitori
★ Capitala: Paris (9.319.000 de locuitori)
★ Venit naţional: 19.490 dolari/locuitor
★ Federaţia înfiinţată în: 1919
★ Cele mai cunoscute cluburi: Paris Saint-Germain, OlympiqueMarseille, FC Nantes, AS Monaco
★ Cea mai bună performanţă: locul 3 la Campionatele Mondiale din 1958 şi 1986
★ Cel mai bun rezultat la Campionatul European: câştigătoarea ediţiei din 1984
★ Cei mai buni jucători ai actualei garnituri: Lama, Deschamps, Desailly, Zidane şi Djorkaeff
★ Selecţioner: Aimé Jacquet (54 de ani)
★ Echipa-tip: Lama - Angloma, Desailly, Roche, Di Meco - Karembeu, Deschamps, Zidane, Guérin - Djorkaeff, Dugarry
★ Echipament: tricouri albastre, şorturi albe
★ Echipament de schimb: tricouri albe, şorturi albastre
★ Cum s-a calificat la EURO '96: locul 2 în gripa 1 (0-0 şi 3-1 cu România, 4-0 şi 0-0 cu Slovacia, 1-1 şi 0-0 cu Polonia, 2-0 şi 0-0 cu Israel, 10-0 şi 2-0 cu Azerbaidjan).

Cum se promovează, cum se retrogradează

Divizia naţională

Vor retrograda 4 formaţii, ocupantele locurilor 15-18, adică un procent de 22,2%. Promovează câştigătoarele celor două serii de Divizia A. DIN CAMPIONATUL 1996/1997 DIVIZIA NAŢIONALĂ VA FI COMPUSĂ DINTR-UN NUMĂR DE 16 ECHIPE.

Divizia A

Din fiecare serie a actualei Divizii A vor retrograda ocupantele locurilor 14-18, adică un număr de 10 formaţii reprezentând un procent de 27,7%. Promovează cele 4 ocupante ale locului prim în Divizia B. DIN CAMPIONATUL VIITOR, DIVIZIA A VA FI COMPUSĂ DIN DOUĂ SERII A CÂTE 16 ECHIPE.

Divizia B

Din cele 4 serii ale actualei divizii vor retrograda ocupantele locurilor 13-20, adică în total 32 de formaţii, reprezentând un procent de 40%. După cele 21 partide de baraj, în care vor înfrunta toate câştigătoarele campionatelor judeţene, în urma punctaverajului şi a golaverajului, se va face un clasament general, primele 10 echipe promovând în "B". PARTIDELE DE BARAJ SE VOR DESFĂŞURA TUR-RETUR ÎN ZILELE DE 22 ŞI 29 MAI. VIITOAREA LIGĂ A TREIA VA FI COMPUSĂ DIN 4 SERII A CÂTE 16 ECHIPE.

Pentru varianta în care două sau mai multe echipe vor avea acelaşi punctaveraj, fiind în luptă pentru retrogradare sau promovare au fost stabilite criteriile de departajare. Clasamentul, în condiţiile arătate mai sus, nu se stabileşte pe baza golaverajului general, ci după următoarele puncte:

a) numărul mai mare de puncte în întâlnirile directe;

b) dacă şi în acest caz este egalitate, va intra în calcul golaverajul direct;

c) dacă egalitatea persistă şi acum, departajarea se va face după numărul mai mare de goluri înscrise în deplasare; iar dacă, şi în acest caz, nu se poate face diferenţierea, se va susţine un meci de baraj.

Calendarul de iarnă al F.R.F.

Iată agenda completă a acţiunilor F.R.F. până la începerea sezonului competiţional:

* **8-9 ianuarie:** Reuniunea antrenorilor din D.N., D.A. şi D.B. În program, analiza sezonului competiţional 1995 şi expuneri ale unor tehnicieni din cele trei eşaloane. * **15 ianuarie:** Adunarea Generală a Ligii Profesioniste. Punct important al ordinei de zi, desemnarea celor trei reprezentanţi în Comitetul Executiv, în locul celor al căror mandat expiră: I. Alexandrescu, C. Dinu, J. Pădureanu. Tot cu acest prilej va avea loc tragerea la sorţi a meciurilor din sferturile de finală ale "Cupei României" * **16 ianuarie (ora 10):** Adunarea Generală a reprezentanţilor Diviziei A. Se vor desemna cu acest prilej reprezentanţii (doi) acestei competiţii în Comitetul Executiv; **16 ianuarie (ora 16):** Adunarea Generală a Asociaţiilor judeţene de fotbal. Se vor desemna reprezentanţii acestora (doi) în Comitetul Executiv. * **18 ianuarie:** Reuniunea Comitetului Executiv, în noua formulă. * **21-26 ianuarie:** Cursul de la Sinala al arbitrilor din lotul naţional. Cu acest prilej va avea loc retragerea festivă a arbitrilor: I. Crăciunescu, G. Ionescu, C. Corocan, V. Angheloiu, D. Ologeanu, Z. Erdely.

De la Asociaţia Judeţeană de Fotbal

Se aduce la cunoştinţa tuturor echipelor participante care activează pe raza judeţului Sibiu în Divizia C (seniori şi juniori), Campionatul Judeţean I şi II de Fotbal şi Campionatul Naţional al juniorilor B, B1 şi C că taxele de participare în competiţiile respective, precum şi vizele anuale ale jucătorilor pentru 1996 se efectuează zilnic, între orele 8.30-11, la sediul AJF Sibiu, începând din 10 ianuarie, până în 25 februarie a.c.

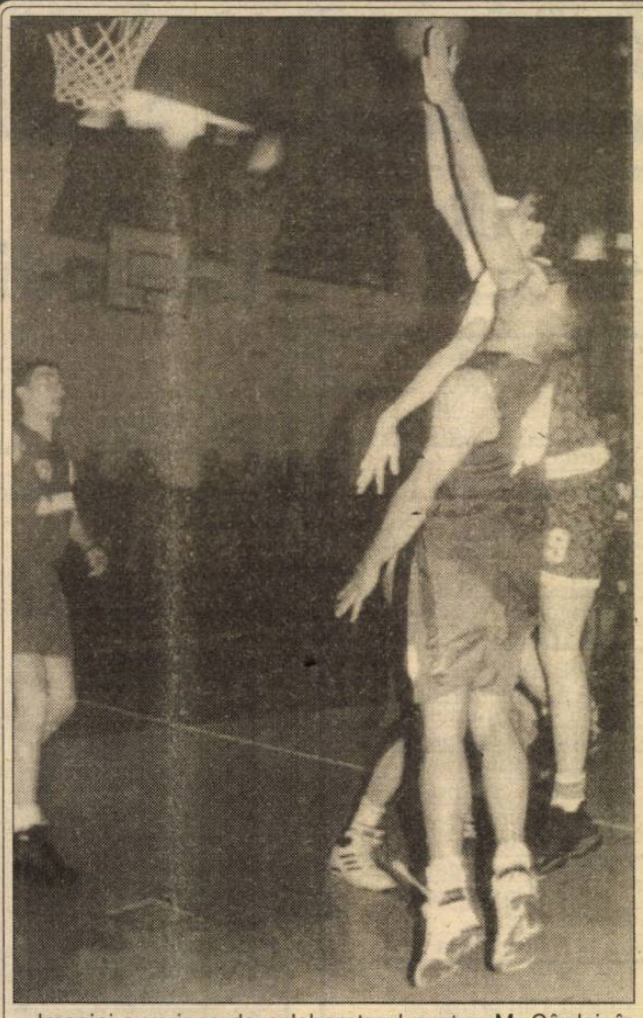

Imagini surprinse de colaboratorul nostru, M. Cârdei, în două dintre partidele memorabile susţinute în turul actualei ediţii de campionat de către CSU Forest Sibiu cu "U" Cluj şi respectiv Steaua Bucureşti.

Ultima oră

urmare din pagina 1

întrebări: Lotul a fost împărţit pe bisericuţe? S-au făcut presiuni pentru ca rapidistele să nu fie chemate la lot? Antrenorul secund a fost promovat pentru că este finul preşedintelui federaţiei? În cantonamente nu au existat medic şi susţinătoare de efort? După război, mulţi viteji s-arată ● După gravul accident suferit în timpul antrenamentelor pentru Marele Premiu al Australiei - când a fost între viaţă şi moarte - finlandezul Mika Hakkinen a anunţat că intenţionează să revină în concursurile automobilistice de Formula 1. Nu-i lipseşte curajul! ● În ultimele zile ale anului '95 a murit antrenorul emerit Gheorghe Ola (67 ani). A fost un tehnician şi un om deosebit ● În clasamentele pe posturi, la terminarea turului Diviziei Naţionale se află şi trei sibieni: L. Cotora - libero (locul 2), Tâlvan - fundaş stânga (3), Caşolţan - vârf stânga (4)... ● Zice că, ţinând cont că gravidele avortează când îi aud vocea, Ilie Dobre a fost ales purtătorul de cuvânt al asociaţiei surdo-muţilor ● Atleta Stefka Kostadinova, fotbaliştii Hristo Stoicikov, Emil Kostadinov şi Lubomir Penev au creat, la Sofia, o bancă menită să gireze întregul capital câştigat de sportivii bulgari în străinătate. Capitalul iniţial al băncii este de 7 milioane dolari ● Arbitrii de fotbal români confirmaţi de FIFA pentru anul 1996 sunt: Gh. Constantin, C. Gheorghe, A. Huzu, D. Crăciun, M. Lică, Val. Ioniţă şi Ad. Stoica ● Dacă n-aţi ştiut, aflaţi că, din acest an, la meciurile de handbal şi volei din Bacău, în pauze, se vor da în spectacol "echipe de majorete", alcătuite din studente mai mult dezbrăcate, care vor face mişcări de dans pe muzică ritmată (ca-n Statele Unite). Prostiile le prindem repede ● Ex-sibianul şi ex-clujeanul Marius Predatu i-a învăţat pe conducătorii echipei de fotbal greceşti Panionios cu sarmale şi ciorbă de perişoare. Pe când îi va obişnui şi cu...secărică a la "Sibiul nou?" ● Noul preşedinte al Federaţiei Bulgare de Fotbal este Ivan Slavkov, ginerele lui Todor Jivkov... ● Hagi este, din nou, indisponibil, în urma unei rupturi musculare la piciorul drept. Aţa se rupe acolo unde-i mai subţire ● În urma voturilor a 40 de ziarişti de pe continentul nostru, gazeta spaniolă "El Pais" a alcătuit cea mai bună echipă a anului '95: Schmeichel (Danemarca) - Sammer (Germania), Baresi (Italia), Maldini (Italia) - Paulo Sousa (Portugalia), Hierro (Spania), Savicevici (Muntenegru), Litmanen (Finlanda), Del Piero (Italia) - Weah (Liberia), Overmars (Olanda).

Cu gândul la apropiata reluare a campionatului

urmare din pagina 1

ciozitatea cu care elevii săi efectuează cele două antrenamente zilnice. Tot de la el am aflat că echipa va rămâne la Păltiniş până în data de 10 ianuarie, după care va coborî la Sibiu, unde în ziua de 11 ianuarie, după efectuarea unui control medical complex asigurat de doctorul Alexandru Costea, vor reîncepe antrenamentele specifice în sală.

Antrenamentele ultimelor două zile de şedere în Păltiniş vor fi conduse de către antrenorul secund Claudiu Muntean, principalul Mircea Vulc urmând ca în perioada respectivă să participe la Bucureşti, la Plenara Federaţiei Române de Baschet. Despre acest ultim eveniment, care va însemna şi alegerea noii conduceri a Federaţiei Române de Baschet vă vom relata în numărul viitor al TRIBUNEI SPORTURILOR.

La ora bilanţului

Sportul de performanţă sibian în 1995

La fel ca în toate domeniile de activitate, la finele unui an de muncă şi realizări şi în sportul de performanţă din judeţul Sibiu se trage linie şi se face bilanţul. Să începem cu disciplina sportivă nr. 1, din alfabet:

Atletismul. Această disciplină sportivă ne-a adus cele mai frumoase succese pe plan naţional şi internaţional la care o contribuţie însemnată au adus-o şi sportivii de la C.S.M. şi C.S.Ş. Şoimii Sibiu, prin atletele antrenate de prof. Petre Manu. Astfel, Claudia Isailă (C.S.M. Sibiu) şi-a confirmat din nou valoarea internaţională, cucerind la Campionatele Mondiale Universitare de la Fukuoka (Japonia), locul 2, iar în cadrul Campionatelor Mondiale a ocupat locul 22. Pe plan naţional a reuşit să cucerească titlul de campioană la aruncarea suliţei, atât la senioare cât şi la tineret. Cea mai bună performanţă realizată este 64,72 m.

Elena Hila (C.S.M. Sibiu) a reuşit să cucerească titlul de campioană naţională la aruncarea greutăţii, atât la tineret cât şi la senioare. Cea mai bună performanţă a ei, în 1995, este de 17,84 m.

Deşi junioară, Ileana Dorca (C.S.Ş. Şoimii Sibiu) este componentă a echipei României, campioană balcanică de cros, iar la individual s-a clasat pe locul 2, intrând în posesia medaliei de argint. La Campionatele Mondiale de cros, desfăşurate în localitatea Durhan (Anglia), ea a ocupat locul 5 cu echipa României, iar la individual s-a clasat pe poziţia 23.

O altă elevă a profesorului Manu este şi junioara II Loredana Trohin, legitimată la C.S.Ş. Şoimii Sibiu, care, sperăm, va fi urmaşa Claudiei Isailă la aruncarea suliţei. Cea mai bună performanţă a ei din 1995 - 53,80 m o recomandă spre vârful suliţaşelor din România, mai ales că este încă junioară II. În acest an, la "Zilele Olimpice ale Tineretului European" a obţinut locul 2, apoi la Campionatul European de juniori s-a clasat pe locul 13. În dubla întâlnire cu echipa Ungariei, ea a ocupat locurile I şi II, cu performanţa de 53,80 m. Pe plan naţional a ocupat locul 3 la seniori, locul 2 la tineret şi titlul de campioană naţională de juniori II. Printre performerii atletismului sibian mai trebuie să consemnăm rezultatele obţinute de: Daniela Cârlan (C.S.Ş. Şoimii Sibiu)- medaliată cu aur în proba de 2 km marş; Ioan Cătană, de asemenea medaliat cu aur în probele de 60 şi 90 m garduri; Andrei Tecşa, medaliat cu bronz la 60 şi 100 m plat, toţi juniori III, la C.S.Ş. Şoimii Sibiu; Mihăiţă Stoica, locul I în proba de pentatlon la Campionatul Naţional de copii, Lucian Todea a urcat pe cea mai înaltă treaptă a podiumului în probele de 60 m plat, iar la lungime s-a clasat pe locul secund. Tot el a obţinut medalia de argint atât în proba de 100 m plat, cât şi la lungime, iar celălalt elev al prof. Liviu Maier, Codruţ Vulcan, a urcat pe treapta a III-a în proba de înălţime, atât în sală, cât şi în aer liber.

Tot la ora bilanţului pe 1995 să consemnăm şi performanţele atleţilor militari, studenţii Academiei Trupelor de Uscat Sibiu, care, pregătiţi de cpt. Robert Stănciulescu (şeful catedrei de pregătire fizică) şi antrenorul Ilie Popa au reuşit să obţină în anul competiţional 1995, locul I pe echipe în Campionatul Naţional militar de cros, iar la Campionatul Naţional de maraton, au obţinut medalia de bronz. De asemenea atleţii militari, studenţi ai Academiei Trupelor de Uscat s-au situat mereu în frunte la Crosul "15 Noiembrie" de la Braşov; Crosul Armatei "25 Octombrie" Sibiu şi altele. (va urma) **Ilie IONESCU**

Clasamentul Campionatului naţional al juniorilor (jud. Sibiu)

1. C.S.S. Şoimii Sibiu	6	6	0	0	41-2	18
2. Gaz metan M.	6	5	0	1	22-10	15
3. Şoimii Compa	6	3	0	3	20-7	9
4. Progresul Terezian	6	3	0	3	18-12	9
5. F.C. Inter	6	2	0	4	22-12	6
6. C.S.S. Mediaş	6	2	0	4	11-20	6
7. Metalul Copşa Mică	6	0	0	6	3-74	0

Campionatul naţional al juniorilor B1

1. Gaz metan M.	9	9	0	0	63-9	27
2. F.C. Inter	9	8	0	1	50-12	24
3. Independenţa Sibiu	9	6	0	3	40-13	18
4. Şoimii Compa	9	5	0	4	20-17	15
5. CSS Mediaş	9	5	0	4	19-20	15
6. Prog. Terezian	9	4	0	5	22-24	12
7. I.M.I.X. Agnita	9	3	0	6	13-32	9
8. C.S.S. Şoimii S.	9	2	1	6	7-40	7
9. Sparta Mediaş	9	2	0	7	11-26	6
10. Textila Cisnădie	9	0	1	8	4-56	1

Campionatul naţional juniori C

1. CSS Şoimii Sibiu	9	9	0	0	71-1	27
2. Gaz metan	9	8	0	1	38-1	24
3. Textila C	9	5	1	3	21-24	16
4. Independenţa	9	4	0	5	23-26	12
5. CSS Mediaş	9	4	0	5	11-24	12
6. Şoimii Compa	9	3	1	5	11-35	10
7. FC Inter	9	2	3	4	10-16	9
8. Prog. Terezian	9	3	0	6	6-17	9
9. I.M.I.X. Agnita	9	3	0	6	17-31	9
10. Sparta Mediaş	9	1	1	7	4-37	4

BIBLIOTECA „ASTRA"
SIBIU

INTERIȘTII SE FORTIFICĂ...

După vizita medicală, antrenorii **Cornel Ţălnar, Nicolae Lupu** şi **Petre Purima** au declanşat, practic, etapa numită "încărcarea bateriilor". N-a fost ocolită (vezi instantaneul alăturat realizat vineri de ANDREI BUTA) sala de forţă, unde Pogăcean, Baciu şi colegii lor par a nu avea nici o problemă cu "greutăţile"... perioadei de tranziţie spre sezonul de primăvară.

De ce s-a ales Sovata şi nu tradiţionalul Păltiniş ne-a spus **dl. Ţălnar**: "La hotelul Brădet, unde vom fi cazaţi din 17 până în 27 ianuarie, nu ne lipseşte nimic. Nici

continuare în pag. 4 **Mircea BIȚU**

TRIBUNA sporturilor

SUPLIMENT SĂPTĂMÂNAL DE INFORMARE SPORTIVĂ AL COTIDIANULUI INDEPENDENT "TRIBUNA"

Anul VI, nr. 298 | 15.01. - 21 .01.1996 | 4 pagini, 200 lei

"Vreau să câştig toate meciurile, iar echipa campionatul"

interviu cu Cornel Alecu, conducătorul de joc al campioanei României la baschet, C.S.U. Forest Sibiu

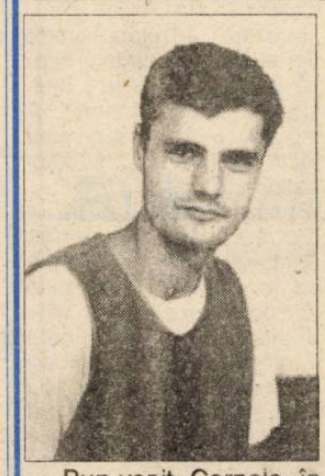

- Bun venit, Cornele, în redacţia TRIBUNEI SPORTURILOR.

- Bine că v-am găsit. Dar lăsând gluma la o parte, vă mulţumesc pentru invitaţie şi vă stau la dispoziţie pentru "bombardamentul" promis.

- Îl încep imediat, nu te teme, dar cu speranţa că simţul umorului va plana asupra amândurora. Cum se simte un "sudist" în Ardeal?

- Foarte bine, chiar dacă nu a avut gâtul atât de lung să se uite peste Carpaţi şi să "ginească" posturile de director. De altfel este o întrebare la care ar trebui să răspunzi şi matale, pentru că tot sudist eşti.

- Eu m-am "măritat", aşa că nu prea am ce comenta.

- Păi ce, eu fac excepţie. În final cam tot pe acolo ar trebui să mă aflu.

- Ai avut oferte diverse, de ce ai ales tocmai Sibiul?

- Sunt motive, tot atât de diverse ca şi ofertele. A mai fost conjunctura, dar şi o anume intuiţie că aici mă pot realiza ca sportiv de performanţă. Nu este un secret pentru nici un cunoscător al baschetului că la C.S.U. Forest există o atmosferă favorabilă marii performanţe,

continuare în pag. 4

interviu consemnat de Octavian RUSU

Bătuta fără strigături

Îndepărtarea temporară de stadion, pe care peluziştii o suportă cu durere, ca pe o boală, n-a reuşit să ne rupă rândurile şi iată-ne regrupaţi în faţa televizorului, bineînţeles la transmisiunile sportive, programate, nu se ştie din ce cauză, la ore de maximă somnolenţă.

Lipsindu-i obiectul preocupării obişnuite, etapa, neavând, deci, ce să pună pe rol, ce să judece, Ovidiu Ioaniţoaia a invitat în studio trei antrenori, Enache, Ionescu şi Sdrobiş, precum şi un fost antrenor, Teaşcă, cu care s-a angajat într-o discuţie pigmentată, din când în când, de intervenţiile telefonice ale unor

Peluza a III-a

telespectatori, peluzişti desigur, de prin ţară.

Noutatea emisiunii de săptămâna trecută a fost abordarea, printre altele, a unui subiect considerat, până acum, "tabu". Este vorba de bătaia pe care unii antrenori o administrează mânjilor nărăvaşi când se întorc în cabine. Cu excepţia domnului Constantin Teaşcă, cunoscut pentru firea sa blândă, toţi ceilalţi invitaţi au recunoscut că şi-au chelfănit elevii, fără însă ca relaţia elev-antrenor să fie perturbată, ba mai mult, citându-se cazuri când fotbalistul "certat" şi-a însuşit "critica" recunoscându-şi păcatele şi purtând, în continuare, sentimente de respect şi preţuire faţă de antrenorul ieşit din pepeni. Dacă ţinem seama că mai sunt ţări civilizate cu învăţământ "la vârf", unde nu s-a auzit de Macarenko şi unde "corecţia" este legiferată în şcoală, trecem cu îngăduinţă peste conflictul dascăl-elev care se mai întâmplă prin vestiare.

Ceea ce nu putem să admitem, şi îl felicităm pe Ovidiu Ioaniţoaia pentru curajul cu care l-a dat pe post, este conflictul dascăl-dascăl, rezolvat cu forţa pumnilor, adică exact conflictul Enache-Stan, antrenori braşoveni, conflict în urma căruia G. Stan s-a ales cu ochii vineţi. Bătaia dintre doi dascăli nu este o chestiune personală a lor. Din nefericire se reflectă în comportamentul elevului năucit de spectacol.

Antrenorul Enache a părăsit FC Braşov şi are prilejul să se reeduce la Tractorul, dar cum rămâne cu tinerii fotbalişti? Să fie doar o întâmplare faptul că la convocarea lotului s-au prezentat doar 7 jucători?!

Mihai BRATU

Arbitrul Aron HUZU, number one

Abia revenit din Israel, cunoscutul arbitru sibian Aron HUZU a acceptat bucuros să purtăm o amplă şi, zicem noi, interesantă discuţie pe care o publicăm, cu voia dumneavoastră, în serial.

- Ce face un arbitru în vacanţă, domnule Huzu?

- Se odihneşte, se mai ocupă şi de copii şi soţie şi, cazul meu, călătoreşte. Mi-am petrecut vacanţa în Israel, împreună cu Doina, consoarta mea, Federaţia Română de Fotbal înlesnindu-mi participarea la tradiţionalul turneu rezervat juniorilor. Alături de reprezentativa ţării gazdă, au fost prezente echipe naţionale din Grecia, Cipru, România, Ungaria, Belgia, Franţa, Turcia, Suedia şi Islanda.

- A fost, înţeleg, o vacanţă activă în care

continuare în pag. 4 **A consemnat Mircea BIȚU**

Doctorul Costea nu glumeşte...

Vineri după-amiază i-am făcut o scurtă vizită medicului primar **Alexandru Costea**, şeful Dispensarului policlinic pentru sportivi, întrebându-l ce impresie i-au lăsat interiştii.

"Încă n-au ajuns la noi vedetele interiste: Blid, L. Cotora, Glăvan şi Lazăr, deşi fără viză medicală nimeni nu poate juca la nici o echipă! Foarte bine s-au prezentat la teste Caşolţan, Baciu, Pogăcean, Cl. Moldovan şi Radu Călin, ceilalţi obţinând calificative bune. Mediocru doar i-am găsit pe tinerii Şopterean, Neghirlă şi Matei. Deci, pot spune că, în majoritatea situaţiilor, jucătorii şi-au folosit atent vacanţa, ceea ce nu poate decât să ne bucure. Un control medical la fel de complex sugerez să se facă şi după revenirea din cantonament pentru a desprinde acumulările".

B. MIRCEA

Adi Văsîi în ghips!

Vineri după-amiază, în cabinetul doctorului Costea l-am întâlnit, în postură de pacient, pe Adi Văsîi. Era cu o gleznă în ghips. "Am călcat strâmb la antrenamentul de dimineaţă şi am făcut o entorsă, care mă indisponibilizează până luni (n.n. - astăzi). Doctorul Costea m-a asigurat că necazul e rezolvabil. Voi pleca, deci, cu băieţii la Sovata". **M.B.**

Plenara Federaţiei Române de Baschet

Miercuri, 10 ianuarie a.c., a avut loc la Bucureşti Plenara Federaţiei Române de Baschet. Dezbaterile care au durat şapte ore şi jumătate au fost foarte aprinse, pe alocuri incendiare, şi au depăşit sfera ordinii de zi şi anume darea de seamă pe anul 1995, bilanţul şi alegerea noii conduceri a Federaţiei. Deoarece în numărul următor al TRIBUNEI SPORTURILOR vom reveni cu detalii şi amănunte nuanţate, surprinse la faţa locului, vă facem cunoscut acum preşedintele şi vicepreşedinţii F.R.B. Aceştia sunt domnii Dan Cristescu, respectiv Gheorghe Rahoveanu şi Dumitru Ciubotea. Să mai adăugăm că au avut loc dispute foarte dure pe tema arbitrajului. Vom reveni. **O. RUSU**

GAZIȘTII, LA START

De astăzi, elevii lui **Florea Ispir** şi **Ion Aloman** se aliniază la startul pregătirilor. "Timp de o săptămână - ne-a spus ieri **dl. Ilie VLAD**, preşedintele clubului - lotul se va antrena la Mediaş, după care între 22 şi 28.I se va afla la Păltiniş (hotel "Cindrel"). Între 31.01 şi 11.02 gaziştii se vor pregăti la Sovata. Vor urma meciurile de verificare cu Industria sârmei Câmpia Turzii, F.C. Inter etc." O noutate: întors din Maroc, Dumitrache speră să-şi convingă antrenorii că merită să joace la Gaz metan.

În pag. 3 **MAPAMOND SPORT**

✦ Pentru a putea participa la Olimpiada din 1996 de la Atlanta, boxerii de pe continentul nostru vor trebui să ajungă cel puţin în sferturile de finală ale CE (între primii opt la fiecare categorie), care sunt programate în Danemarca, în perioada 30 martie-7 aprilie. Motivul: să nu ajungă în America toţi ciumeţii! Vaştag şi Doroftei vor merge, cu siguranţă, dar ceilalţi? ✦ Secţia de tir a clubului Dinamo, care a dat, de-a lungul anilor, numeroşi campioni naţionali, europeni şi mondiali, este în mare criză de efectiv. Păcat, pentru că nu sportivii de performanţă au tras după noi în decembrie '89, ci amatorii! ✦ Echipa reprezentativă de juniori la rugby a întreprins un turneu de pregătire, bătând tot ce i-a ieşit în cale: 37-3 cu selecţionata regiunii Venetto, 47-7 cu naţionala Italiei... Să vedeţi ce chelfăneli vor încasa ai noştri în partidele din cadrul Campionatului Mondial din acest an... ✦ Încă se mai bate apa-n piuă pe tema eşecului echipei feminine de handbal la CM, pisica moartă fiind aruncată de la unul la altul. Concluzia secretarului de stat Nicolae Mărăşescu: "FRH a scăpat hăţurile din mână". Nu ştie că hăţurile se folosesc...la Federaţia de călărie... ✦ Federaţia de motociclism a anunţat un concurs pentru ocuparea postului de contabil. Necazul este că nu mai prea avem motociclism ✦ SC International Tricotex SRL Târgu Mureş (telefon 033/66.38.64) livrează la preţuri avantajoase hanorace într-o gamă variată de culori ✦ Liberianul George Weah, fost la Monaco, Paris S.G. şi în prezent la AC Milan, a dat lovitura cea mare, fiind desemnat, pe 1995, cel mai bun fotbalist din Africa, din Europa şi din lume. Glorie şi bani can America! ✦ În urma examenului absolvit cu nota 8,50 şi a aprobării Comitetului Executiv al FRF, Maria Pătraşcu din Ploieşti (27 ani) a fost inclusă în lotul divizionar A al arbitrilor. Ce veselie va fi în vestiar, după meci, când va face duş împreună cu tuşierii... ✦ Dumitru Sechelariu a

Ultima oră

continuare în pag. 4 **n.i.d.**

Un strigăt de ajutor de la

CLUBUL DE ECOTURISM ŞI DRUMEŢII MONTANE "AMICII MUNŢILOR" SIBIU

Clubul de ecoturism şi drumeţii montane "Amicii munţilor" Sibiu a luat fiinţă în anul 1971, fiind primul club din ţară cu profil montan recunoscut pe plan internaţional de toate agenţiile străine. Am fost, şi sperăm să mai fim şi în viitor, un model de comportare, organizare, disciplină, unitate şi solidaritate pentru toate cluburile din ţară, cât şi faţă de turiştii străini. Toate acestea ne-au ajutat să rezistăm până azi, deşi trecem printr-o perioadă grea de transformări şi vrem să salvăm cu orice preţ renumele dobândit pe plan naţional şi internaţional.

Sibiul şi împrejurimile au creat condiţii de dezvoltare a turismului montan şi a ecologiei. Condiţii de care putem beneficia şi noi, dar până în prezent nu beneficiem, nici cel puţin de un sediu propriu sau de o cabană turistică în zona Păltinişului pentru înfiinţarea unui centru judeţean ecologic şi turistic montan. Vrem să rezistăm cu orice sacrificiu şi să luptăm împotriva tuturor piedicilor şi greutăţilor ce ni se pun.

Pe lângă drumeţiile ce le facem, la sfârşit de săptămână (chiar şi în cursul săptămânii) ne implicăm şi în munca ecologică, apărând cu sfinţenie natura, potecile şi izvoarele montane, marcajele, fauna şi flora montană, aurul verde al patriei noastre.

De la înfiinţare organizăm, săptămânal, discuţii legate de natură şi sănătate, expuneri, diapozitive şi filme legate de educarea maselor prin simbolul nostru care a fost şi va fi natura, sănătatea.

În afara excursiilor organizate cu membrii clubului, mai organizăm întâlniri cu alte cluburi din ţară cu ocazia zilelor "Amicii munţilor", care durează 3-4 zile, unde au loc concursuri cu teme montane, tabere şi focuri de tabără, cu activităţi cultural-distractive. Toate acestea se încheie cu premii, cupe, insigne şi diplome.

Mai organizăm excursii şi concursuri cu premii, carnavaluri, revelioane.

Pe linie ecologică: am organizat, şi cu concursul "Romsilva" Sibiu, a Agenţiei de protecţie a mediului, "Ecotur" şi "AIDROM" - acţiuni de igienizare a Văii Bâlea-Negoi (momente filmate) Acţiunea Păltiniş "Femeia şi mediul", acţiuni de curăţenie a Văii Sibielului. Cu concursul cadrelor didactice şi elevilor din localitate, curăţirea parcului "Sub arini".

Am participat, în ţară şi străinătate, la diferite cursuri, instructaje şi simpozioane - Cleveland (două săptămâni), Mitingul internaţional de la Cracovia, simpozioanele cu caracter internaţional ţinute la Galaţi, tabăra internaţională de la Bicaz, la alte simpozioane ţinute la Sibiu, Cisnădie, Păltiniş, Ploieşti, Sinaia, Bucureşti, Câmpulung-Moldovenesc etc. Acestea sunt numai o parte din acţiunile noastre cu caracter ecologic, organizate de ONU pe plan mondial. E de menţionat că alte ţări ca: Austria, Franţa, Germania, Olanda, Belgia, Suedia, Norvegia, Italia etc., dau o atenţie deosebită acestor acţiuni. În schimb, la noi, se face mai multă scriptologie şi mai puţină muncă concretă de ecologie.

PLANUL NOSTRU DE VIITOR: Atragerea maselor la acţiunile ecologice reieşite din angajamentele statului nostru luate la intrarea în Comunitatea Europeană printr-o serie de diapozitive, filme, conferinţe cu caracter ecologic, istoric, geografic, pe teme de sănătate, comportare în familie şi societate, păstrarea aurului verde al frumoasei noastre patrii.

ACŢIUNI PRACTICE: Acţiunea Păltiniş - pentru refacerea potecilor şi a marcajelor montane.

MUNŢII SIBIULUI: Igienizarea văilor, traseelor montane şi refacerea troiţelor.

LOCALITĂŢI ŞI DRUMURI: Amenajarea parcărilor de pe drumurile naţionale ce străbat judeţul nostru, a staţiilor CFR şi liniilor.

Acestea sunt numai o parte din acţiunile urmărite şi care se pot face cu mai mult interes, sprijin material şi moral. În primul rând pe plan local şi judeţean, şi apoi naţional.

Până în prezent nu am avut nici un sprijin din partea organelor cu atribuţii. Sperăm ca în acest an, acţiunile ecologice pe care dorim să le desfăşurăm, spre binele tuturor iubitorilor muntelui şi a zonelor verzi din judeţul nostru, să fie sprijinite de factorii responsabili, în aşa fel încât să trăim într-un mediu mai plăcut, mai curat.

Preşedinte Clubul "Amicii munţilor" Sibiu,
Dumitru OLARIU

Reînvie Arsenalul Sibiului?

Înfiinţată în anul 1995 dintr-un colectiv foarte tânăr, format din elevi ai Academiei Trupelor de Uscat, echipa "Arsenal Sibiu '95", antrenată de std.sg.maj. Laurenţiu Sarandi, a terminat turul Campionatului judeţean II de fotbal pe poziţia a II-a, cu următoarea linie de clasament: 9 5 2 2 35:21 17 puncte.

Cum s-a ajuns ca această formaţie să revină în memoria iubitorilor fotbalului din Sibiu este, de fapt, o poveste simplă. În dorinţa de a reînvia fosta echipă de glorie a Sibiului sub denumirea de "Arsenal '95", o mână de oameni inimoşi şi pasionaţi de fotbal ca: Gheorghe Veza, Ioan Bulea, Sterian Iacob, Cristian Tătaru şi Flavius Iacob, care formează conducerea tehnică şi administrativă a echipei şi-a propus promovarea în eşalonul superior, adică în judeţ I. De remarcat un aspect

Fotbal

cu totul ieşit din comun: echipa acestor tineri fotbalişti nu are nici un sprijin financiar, toate cheltuielile necesare deplasării la meciuri, precum şi plata arbitrajelor sunt suportate din buzunarul propriu al fiecăruia.

Dar să vă prezentăm din cine se compune această echipă cu dorinţa promovării în judeţ I: Călin Mohor şi Marian Dinuţ - portari; Ilie Jitaru, Dan Mihoc, Liviu Grădinaru, Eugen Popescu, Florin Voicu - fundaşi; Gheorghe Voicu, Ştefan Bulancea, Bela Braşoveanu, Ioan Bulea, Flavius Bulea - mijlocaşi; Vasile Necula, Damian Diţu, înaintaşi.

Antrenorul echipei, Laurenţiu Sarandi, a ţinut să ne spună: "Echipa este tânără şi dornică să arate că joacă de plăcere, fără sprijin financiar şi că poate practica acest sport, în ideea destinderii după orele de program şcolar".

Ramona POPA

Fotbal

Divizia C sub lupa analizei

4. În ciuda tribulaţiilor permanente şi disperate ale entuziastului, dar mult prea indulgentului antrenor-animator (Ion Barac, secondat de N. Turc), a excelentelor condiţii de pregătire, refacere şi recompensare materială, oferite de triumviratul ce-o tutelează, formaţia sibiană, **Universitatea Mecanica-Sembraz** - o pretendentă permanentă la promovare, dar mereu plasată sub podiumul de premiere - a încheiat şi acest ultim sezon autumnal pe poziţia a patra a clasamentului, departe de valoarea intrinsecă a lotului şi de pretenţiile celor trei unităţi sponsorizatoare, care o susţin nu de puţine ori, cu serioase şi multiple eforturi. Pornit la drum cu un lot masiv remaniat - din garda veche rămânând doar D. Băran, V. Săbău, D. Popenţa, A. Mihuleţ, F. Iancu, N. Petruşel, V. Streza, M. Bordean, M. Stoica (nu toţi cu evoluţii constante) - antrenorul, presat de timp, a fost silit să implanteze rapid şi din mers, în locul unor dezertori sau indezirabili (V. Orlandea, I. Marin, V. Oros, C. Matei, C. Cismaş, N. Joldeş, C. Dangl, A. Rojdaş), pe mai tinerii C. Şoptelea, A. Dima, D. Şerban, F. Hila, C. Băilă, C. Greavu, C. Luca şi I. Stănese, nereuşind însă şi omogenizarea necesară unui unsprezece de bază competitiv, capabil să obţină rezultate pe măsura ambiţiosului proces de pregătire, preconizat de conducerea tehnică. Din această cauză, în câteva confruntări, trupa de asalt sibiană a semănat cu o oaste decimată în bătălie, în care forţele noi ale contingentelor proaspete nu se ridică încă la înălţimea bătrânilor grenadieri, plecaţi prematur din tranşee. Dar în cazul de faţă nu este vorba numai de omogenizare, ci de carenţe grave ce ţin de calităţile morale şi de voinţă ale combatanţilor. Ca unul ce-a urmărit timp de două decenii evoluţia acestei formaţii, m-am întrebat, adeseori, prin ce se deosebeşte actualul team studenţesc - neîndoios talentat şi cu certe disponibilităţi, de cel de acum douăzeci de ani, când a debutat în acest eşalon. Şi am ajuns la concluzia că - în ciuda condiţiilor deloc prielnice de atunci - garnitura de odinioară (a formaţiei de aur a lui T. Tolciu, D. Drâmbărean, C. Stănilă, I. Vasilescu, G. Preda, I. Ghiţoaica, I. Vlăduţ, M. Agafi şi alţii) se detaşează net graţie ambiţiei, abnegaţiei, puterii de luptă şi freneticei bucurii ludice, calităţi mai puţin întâlnite la generaţia de azi, nedispusă la efort, în care unii jucători dovedind lipsă de ataşament faţă de culorile clubului sunt mult prea apatici, blazaţi şi plictisiţi, pentru ei antrenamentele şi întrecerile chiar devenind adevărate corvezi. Din cauza asta şi lista evidenţiaţilor cuprinde doar pe: I. Băran (golgeterul echipei, care cu 18 reuşite rămâne un adevărat călău al portarilor), V. Săbău (apărător sobru şi tenace), N. Petruşel şi N. Turc (jucători constanţi şi excelenţi luptători), coordonatorul D. Popenţa (lucid şi remarcabil în ultimele 8 etape), D. Şerban şi A. Dima (încadraţi cu bune rezultate în formaţie), precum şi C. Băilă, V. Streza şi F. Hila (subtili şi dovedind apetit de gol). Sub cota aşteptărilor, F. Iancu, A. Mihuleţ, C. Şoptelea şi A. Stoica, datorită prestaţiilor extrem de contradictorii avute, departe de calităţile lor. Nu pot fi notaţi C. Greavu, C. Luca, şi I. Stănese din cauza parcimoniei cu care au fost utilizaţi. Remarcabil în câteva partide, dar şi nesigur în altele, goolkeeperul M. Bordean.

În afara lui D. Băran, alţi 11 jucători s-au înscris în rândul golgeterilor. Între ei, F. Hila cu 5, D. Popenţa şi V. Streza cu câte 3, D. Şerban, A. Dima, C. Matei, A. Mihuleţ şi I. Băilă fiecare cu câte două, F. Iancu, V. Săbău şi N. Turc cu unul.

Spre lauda ei, formaţia n-a avut nici un jucător eliminat, dar 15 jucători din lot au acumulat în 17 etape 32 de cartonaşe galbene, cele mai multe în rubrica lui N. Turc, antrenor secund, care a efectuat pentru cumul o etapă de suspendare. Sperăm că în primăvară echipa - schimbându-şi atitudinea - să evolueze, în toate confruntările din campionat, cel puţin la nivelul partidelor de pregătire cu echipele din eşaloanele superioare, pe care elevii instruiţi de I. Barac le abordează cu ambiţie, pasiune şi elan tineresc.

Este evident pentru întreaga lume fotbalistică judeţeană că venirea antrenorului V. Mako la conducerea tehnică a echipei **Vitrometan**, s-a dovedit extrem de benefică, din moment ce, după o evoluţie constant bună, unsprezecele făuritorilor de cristal din municipiul de pe Târnava a venit, pentru prima dată, după mult timp, pe un onorant şi nesperat loc cinci, cu o excelentă linie de clasament, bazată pe 13 victorii, 3 remize, doar 4 eşecuri, 40 goluri marcate şi 29 primite, mult superior celui de anul trecut, soldată, la vremea respectivă, cu doar 6 victorii, două egaluri, 9 înfrângeri şi, firesc, un golaveraj pe măsură: 30 - 36. În toamnă, Vitrometan a constituit, prin jocul tehnic, ingenios elaborat, plăcut la vedere, disciplinat tactic şi suficient de eficace, una din frumoasele surprize ale actualului sezon competiţional.

Având la dispoziţie un lot întinerit, antrenorul a gândit îndelung la o cât mai corectă şi organică relaţie de funcţionare a celor 3 compartimente constitutive, atribuindu-le sarcini precise, în cadrul unsprezecelui de bază clădind iniţial o solidă osatură, în alcătuirea acestuia mizând, în primul rând, pe aportul substanţial al unor jucători consacraţi ca: M. Lupu şi A. Ioniţă (doi portari sobri şi experimentaţi), T. Dabai (lider de necontestat al coordonatorilor), D. Panaitescu (util în ambele faze), I. Duda (golgeterul echipei), fraţii E şi R. Pex, C. Savonea şi V. Grecu (toţi capabili să interpreteze partituri diferite). În jurul acestui bloc funcţional a implantat câţiva tineri (nu puţini), de real talent şi cu certe perspective de lansare spre fotbalul de performanţă. Ne referim, în primul rând, la explozivul şi longevivul vârf de atac O. Noian, dotat cu viteză şi dribling derutant, C. Jiga (mijlocaş rafinat şi lucid), O. Lazăr (oportun şi surprinzător realizator), A. Gâdiu, E. Man, C. Hudea şi D. Stoica, majoritatea crescuţi în propria formaţie de juniori, ca şi mai puţin întrebuinţatul S. Benyi.

Această tânără garnitură a evoluat remarcabil pe propriul teren cu Construcţii, Unirea, "U" Mecanica Sembraz, Sticla, Geromed şi Textila, ca şi în deplasările de la Romanofir, I.M.I.X., Record, Construcţii şi Sparta. Cele mai neconcludente au fost confruntările de acasă cu Viitorul, CFR Retezat şi Mecanica Mârşa, precum şi întâlnirile de la Sibiu în compania Cedoniei 95.

Cele 40 goluri poartă semnătura a 7 jucători. Conduce în top I.Duda cu 11 reuşite, urmat de O. Noian cu 8, O. Lazăr cu 6, F. Dabai şi D. Panaitescu fiecare cu câte 5, C. Jiga şi R. Pex cu câte două şi E. Pex cu unul.

Mâna fermă şi intransigentă a antrenorului s-a făcut simţită şi la capitolul disciplinar. Echipa a avut în cele 17 etape scurse, un singur eliminat de pe teren (D. Panaitescu), iar 10 jucători ai lotului au acumulat doar 21 cartonaşe galbene, situaţi din acest punct de vedere pe poziţia a patra, mai puţine având doar Viitorul, Mecanica şi Silva. Din cei 10, E. Pex şi F. Dabai au fost creditaţi fiecare cu câte 4 avertismente. (Va urma.)

V.M.

PROGRAM TV

Luni, 15 ianuarie 1996

Programul 1: 13,00 Actualităţi 13,10 Interferenţe 14,10 TVR Iaşi 14,45 TVR Cluj-Napoca 15,20 TVR Timişoara 16,00 Actualităţi 16,10 Avanpremieră 16,25 Ne-am interesat pentru dv. 17,00 Emisiune în limba maghiară 18,30 Desene animate * Grand Prix 19,00 De luni până luni 19,30 Film serial pentru tineret * Fata şi băieţii 20,00 Actualităţi 20,45 Publicitate 20,50 Film serial * Echipa de intervenţie 21,45 Eminesciana 22,10 Teatru TV * Don Carlos 23,20 Actualităţi 23,40 Vivo live rock night 0,20 Tenis

Programul 2: 13,40 Film serial (R) * Drumul spre Avonlea 15,00 Film serial (R) * Perla neagră 16,20 Film serial * Inimă sălbatică 17,45 Film serial * Iubiri amăgitoare 22,00 Film serial * Santa Barbara 22,45 Repriza a treia

Marţi, 16 ianuarie 1996

Programul 1: 7,00 TVM 8,30 La prima oră 9,20 Film serial (R) * Santa Barbara 10,05 Limbi străine * Franceză * Engleză 11,05 Cinematograful de artă (R) * Un om pentru rug (Italia, 1992) 12,40 Desene animate * Noi povestiri din oraşul cu palmieri 13,10 Muzica pentru toţi 14,00 Actualităţi 14,10 TVR Iaşi 15,05 TVR Cluj-Napoca 16,00 Actualităţi 16,10 Fii tu însuţi 17,00 Convieţuiri 18,00 Cazuri şi necazuri în dragoste 19,00 Medicina pentru toţi 19,30 Desene animate * Grand Prix 20,00 Actualităţi 20,45 Publicitate 20,50 Telecinemateca * Barton Fink (SUA, 1991) 22,55 Reflector 23,25 Actualităţi 23,40 Magazinul notelor blue 0,05 Gong! 0,30 Tenis

Programul 2: 16,20 Film serial * Inimă sălbatică 17,45 Film serial * Iubiri amăgitoare 23,15 Teatru TV * Bogdan Dragoş

Miercuri, 17 ianuarie 1996

Programul 1: 7,00 TVM 8,30 La prima oră 9,20 Film serial (R) * Santa Barbara 10,05 Moda pe meridiane 10,35 Videocaseta muzicală 10,50 Videolexicon 11,50 Film serial (R) * Iubiri amăgitoare 12,40 Desene animate * Noi povestiri din oraşul cu palmieri 13,10 Muzica pentru toţi 14,00 Actualităţi 14,10 TVR Iaşi 15,05 TVR Cluj-Napoca 16,00 Actualităţi 16,10 Magazin sportiv 17,00 Microrecital Angela Similea 17,15 Ecleziast '96 18,00 De la lume adunate... 18,30 Desene animate * Grand Prix 19,00 Sensul schimbării 19,30 Film serial pentru tineret * Fata şi băieţii 20,00 Actualităţi 20,45 Publicitate 20,50 Film serial * Middlemarch 21,50 Universuri paralele 22,35 Totul despre muzică 23,05 Actualităţi 23,20 Confluenţe 23,50 Întâlnirea de la miezul nopţii 0,45 Tenis

Programul 2: 14,25 Film serial * Fraţii (Coreea de Sud, 1994) 16,20 Film serial * Inimă sălbatică 17,45 Film serial * Iubiri amăgitoare 22,00 Film serial * Santa Barbara 22,45 Un secol de cinema

Joi, 18 ianuarie 1996

Programul 1: 7,00 TVM 8,30 La prima oră 9,20 Film serial (R) * Santa Barbara 10,05 Limbi străine * Germană * Italiană 11,05 Film serial (R) * Iubiri amăgitoare 12,40 Desene animate * Noi povestiri din oraşul cu palmieri 13,10 1001 audiţii 14,00 Actualităţi 14,10 TVR Iaşi 15,05 TVR Cluj-Napoca 16,00 Actualităţi 16,10 Tradiţii 16,40 Magazin social 17,40 Cuvinte potrivite 18,05 Desene animate * Grand Prix 18,30 Tragerile Super Loto 5/40 şi Simplă Expres 18,40 Milenium 19,30 Film serial pentru tineret * Fata şi băieţii 20,00 Actualităţi 20,45 Publicitate 20,50 Film serial * Nord şi Sud (SUA 1986) 21,40 Reflecţii rutiere 21,55 Studioul economic 22,25 Actualităţi 22,45 Memorialul durerii 0,10 Tenis

Programul 2: 16,15 Film serial * Inimă sălbatică 22,00 Cinematograful de artă * Sub semnul scorpionului (Italia, 1969)

Vineri, 19 ianuarie 1996

Programul 1: 7,00 TVM 8,30 La prima oră 9,20 Film serial (R) * Santa Barbara 10,50 Limbi străine * Spaniolă 11,20 MTV 11,50 Film serial (R) * Iubiri amăgitoare 12,40 Confluenţe (R) 13,10 1001 audiţii - Opera Mundi 14,00 Actualităţi 14,10 TVR Iaşi 14,55 TVR Cluj-Napoca 15,45 Din lumea afacerilor 16,05 Actualităţi 16,15 Pompierii vă informează! 16,30 Emisiune în limba germană 17,30 Pro Patria 18,30 Bună dimineaţa, România! 19,00 Film serial * Edera 19,55 Publicitate 20,00 Actualităţi 20,45 Publicitate 20,50 Tezaur folcloric 21,30 Film artistic * Sărutul criminalului (SUA, 1992) 23,05 Actualităţi 23,20 Tenis 0,20 Cinematograful de noapte * Povestea unui vampir (SUA, 1992)

Programul 2: 16,20 Film serial * Inimă sălbatică 18,15 Film serial * Iubiri amăgitoare 23,30 Film serial * Santa Barbara

Sâmbătă, 20 ianuarie 1996

Programul 1: 7,00 Bună dimineaţa de la... Oneşti! 8,50 Şapte note fermecate 9,50 Film serial pentru copii * Drumul spre Avonlea 10,40 Matineu muzical 11,25 Pas cu pas 12,15 Vârstele peliculei 13,05 Pleiade 14,00 Actualităţi 14,10 Turnul Babel * Film serial: Expediţia Kon Tiki * Interviu cu exploratorul norvegian Thor Heyerdahl * Magazin muzical * "Dv. decideţi!" * Turneul celor 5 naţiuni la rugby: Franţa - Anglia * Film serial * Ce vrăji a mai făcut nevasta mea, Samantha? * Film serial * Liceeni îndrăgostiţi 18,45 Mapamond 19,15 Teleenciclopedia 20,00 Actualităţi 20,45 Publicitate 20,50 Film serial * Şantajul 22,25 Zodiac astro-show... Zodia Capricornului (I) 23,15 Actualităţi 23,30 Film serial * Perla neagră 0,15 Zodiac astro-show (II) 1,00 Tenis

Programul 2: 16,20 Film serial * Inimă sălbatică 22,00 Săptămâna sportivă 22,30 Film serial * Santa Barbara

Duminică, 21 ianuarie 1996

Programul 1: 8,00 Bună dimineaţa! 9,00 Domino 10,00 Film serial pentru copii * Aventurile lui Skippy 10,30 Lumină din lumină 11,40 Cupa Federaţiei Europene de handbal feminin: Rapid Bucureşti - Istochnik Rostov 12,30 Din albumul celor mai frumoase melodii populare 13,00 Viaţa satului 14,30 Atlas 15,00 Actualităţi 15,10 Poşta TV 15,20 Video-Magazin * Doar cerul e deasupra noastră * Desene animate * Serialul emisiunii * Video-curiozităţi * Cine, ce, unde, când? * Telesport * Teatru scurt * Umor şi muzică 17,50 Serial SF * Star Trek - Generaţia următoare 18,45 A doua Românie 19,15 Robingo 19,55 Publicitate 20,00 Actualităţi 20,45 Publicitate 20,50 Film artistic * Imagine fatală (SUA, 1990) 22,20 Tragerile Loto Special 6/49 şi Noroc 22,30 Filmele săptămânii 22,35 MTV * 3 from 1 23,05 Actualităţi 23,20 Avanpremieră 23,30 Film serial * Vioara de aur (Australia, 1990) 0,30 Nocturnă lirică 0,45 Tenis

Programul 2: 14,00 Film artistic * Ciprian Porumbescu 16,20 Film serial * Inimă sălbatică 17,05 Fotbal fără frontiere 22,45 Film serial * Santa Barbara

MAPAMOND SPORT

Dumnezeu mi-a dat trei inimi

Prezent la Paris cu prilejul tragerii la sorţi a grupelor preliminare ale Campionatului Mondial de fotbal din 1998, Pele a acordat un interviu unui reporter de la revista France Football. Iată câteva pasaje.

- Cum de aţi rămas, în ciuda celebrităţii, un om modest şi echilibrat?

- Probabil că este o chestiune de temperament şi de educaţie. Mă surprinde când văd sportivi celebri care sunt aroganţi şi necomunicativi cu admiratorii lor. În fond, noi am ajuns nişte personalităţi datorită jurnaliştilor şi suporterilor.

- De unde vă vine această vitalitate, această bucurie de a trăi, acest optimism permanent?

- Eu sunt născut într-un sat din Minas Gerais numit Tres Coracoes, ceea ce în portugheză înseamnă "trei inimi". Dumnezeu a fost atât de bun cu mine încât mi-a dat trei inimi. Am crescut într-o familie catolică foarte credincioasă şi-am învăţat că, celebru sau nu, toţi suntem muritori.

- Sunteţi mândru de faptul că lumea vă consideră un adevărat rege al fotbalului?

- Oamenii au nevoie de idoli, dar eu nu mă consider un om ieşit din comun. Spre exemplu, pentru mine cel mai mare fotbalist a fost tatăl meu, dar a avut ghinion că nu s-a realizat deplin. Eu sunt un om ca oricare altul, cu bucurii, cu necazuri, cu probleme familiale...

- Iubitorii de fotbal v-au admirat pentru că aţi marcat multe goluri...

- Niciodată n-am intrat pe gazon cu gândul să realizăm un 0-0. Sigur, se poate întâmpla să faci un rezultat egal dar nu 0-0, ci 2-2 sau 3-3. Fotbalul fără goluri nu-şi are rost.

- Ce fotbalişti aţi admirat?

- Din generaţia mea au făcut parte jucători de mare clasă precum Bobby Charlton, Garrincha, Beckenbauer şi mulţi alţii. Astăzi sunt mult mai puţini fotbalişti cu adevărat talentaţi. I-aş aminti pe Francescoli, Hagi, Maradona, care sunt mari jucători. Şi sunt mari mai ales pentru că rezistă într-un fotbal bazat mai mult pe forţă fizică. Astăzi, antrenorii caută fotbalişti puternici, rezistenţi, capabili să joace pe orice post. Or, este păcat ca pe Hagi şi Maradona să-i obligi să joace în apărare.

- Priviţi fotbalul cu aceeaşi plăcere cu care l-aţi practicat?

- Da. Nu mă pot sătura de fotbal. Mă bucur pentru fiul meu, Edinho, care apără de doi ani poarta fostului meu club, Santos. Aş vrea să-l văd în echipa Braziliei la turneul final din Franţa. Din Europa îmi place foarte mult jocul echipei Ajax Amsterdam, care are un stil asemănător fotbalului care se juca pe vremea mea.

- Cum vi se pare fotbalul brazilian actual?

- Fotbalul nostru va fi întotdeauna unul tehnic şi spectaculos pentru că ţine de temperament. Brazilienii s-au bucurat că echipa lor a cucerit cel de-al patrulea titlu în SUA, dar satisfacţia lor era deplină dacă în finala cu Italia ar fi câştigat nu la lovituri de la 11 metri.

- Nu aţi fost tentat de ideea de a deveni selecţionerul reprezentativei?

- Nu. Este un post mai greu decât cel de ministru. Trebuie să fiu nebun ca să îmi asum o asemenea responsabilitate în Brazilia.

- Cum explicaţi faptul că în Europa este o adevărată invazie de fotbalişti din Africa?

- Africa are un mare potenţial fotbalistic, dar, deocamdată, ţările africane nu au organizarea corespunzătoare pentru a concura cu ţările dezvoltate. Aşa se explică faptul că jucătorii de valoare sunt racolaţi de cluburile europene. Tot aşa, Japonia, Coreea de Sud şi China sunt ţări cu un mare viitor în fotbalul mondial. Dar Japonia sau Nigeria nu pot deveni campioane mondiale de azi pe mâine. Încă mulţi ani lupta pentru supremaţie se va da între ţările din Europa şi cele din America de Sud.

- Ce părere aveţi de sindicatul creat de Maradona?

- Eu am spus încă din 1970 că fotbaliştii trebuie să aibă un cuvânt în toate deciziile FIFA, fiindcă ei sunt principalii "actori", dar iniţiativa lui Maradona n-a fost bine gândită şi n-are sorţi de reuşită.

- Ce concepţie personală aveţi în calitate de ministru al sportului din Brazilia?

- Nu vreau să fiu un original. Încerc să fac cât mai mult pentru sportul de masă. Cine n-are sport de masă, n-are un tineret educat şi sănătos. Vârfurile, campionii, sunt ţinuţi de sponsori, de oameni cu bani care-şi fac un titlu de glorie că dau bani pentru ei. Guvernul trebuie să subvenţioneze sportul pentru toţi.

- Unii au fost de părere că aţi avea şanse la postul de preşedinte al ţării...

- Diferite sondaje de opinie au scos în evidenţă faptul că mă bucur de mare popularitate în rândul brazilienilor, dar ca să conduci o ţară îţi mai trebuie multe altele. Eu n-aş putea rezolva peste noapte multele probleme cu care se confruntă poporul meu. M-aş bucura dacă aş putea rezolva măcar problemele sportului.

- Cum reuşiţi să împăcaţi viaţa dv. publică, de personalitate, cu cea particulară, de tată şi soţ?

- Nu prea reuşesc. Toţi ai mei se plâng de faptul că stau prea puţin acasă, dar deocamdată nu pot face altfel...

Francezii au intrat în priză

Deşi mai sunt doi ani şi jumătate până la turneul final al CM, francezii au intrat deja în priză şi se pregătesc spre a arăta lumii întregi ce grozavi sunt ei la capitolul organizare. Astfel, tabloul fazei finale a fost întocmit, a fost aprobat de FIFA şi mai trebuie completat doar cu echipele ce se vor califica.

Cele 32 de echipe vor fi împărţite în 8 grupe de patru, primele două calificându-se pentru optimi.

În faza grupelor, fiecare echipă îşi susţine cele trei partide în oraşe diferite.

Meciul de deschidere va avea loc la 10 iunie 1998, la Saint-Denis.

În primul tur, echipele vor avea 5-7 zile între meciuri, cu excepţia celor din grupa C, care nu vor avea decât patru zile de odihnă între ultimele două meciuri.

Între ultimul meci din grupe şi primul meci din optimi, toate echipele vor avea 4 zile pauză.

Între meciurile din optimi şi cele din sferturi, echipele din grupele A şi B vor avea 6 zile libere, cele din grupele C, D, E, F - 5 zile, cele din grupele G şi H - 4 zile.

Semifinalele sunt programate pentru marţi 7 iulie şi miercuri 8 iulie, finala mică - sâmbătă 11 iulie, iar finala propriu-zisă - duminică 12 iulie.

Orele de desfăşurare a partidelor n-au fost încă stabilite, existând discuţii divergente cu posturile de televiziune, care trebuie să ţină seama de fusurile orare ale ţărilor de pe celelalte continente care preiau transmisiile.

Oraşele desemnate pentru a găzdui partidele turneului final sunt Paris (cu două stadioane: Saint-Denis şi Parc des Princes), Lens, Lyon, Saint-Etienne, Marseille, Montpellier, Toulouse, Bordeaux şi Nantes.

Paris - St.-Denis va găzdui a doua semifinală şi finala; Marseille - prima semifinală; Paris - Parc des Princes - finala mică.

Stadioanele se pregătesc

Iată, succint, o prezentare a stadioanelor pe care se vor desfăşura cele 64 de partide ale ediţiei 1998 a Campionatului Mondial de Fotbal.

* **Bordeaux** (Parc Lescure) - capacitate 36.500 locuri pe scaune (dintre care 15.000 sub acoperiş) şi 10.500 în picioare

* **Lens** (Felix - Bollaert) - 49.500 locuri, din care 35.050 pe scaune

* **Lyon** (Gerland) - 45.000 locuri, din care 44.000 pe scaune

* **Marseille** (Stade-Velodrome) - va avea 60.000 locuri pe scaune, costul modernizării fiind estimat la 250 milioane de franci

* **Montpellier** (La Mason) - în prezent are 23.500 locuri, dar va avea 35.500 locuri pe scaune

* **Nantes** (La Beaujoire) - va avea o capacitate de 40.000 locuri

* **Paris**-Saint-Denis (Grand Stade) - construit special pentru CM, va avea o capacitate de 80.000 locuri pentru fotbal (poate fi adaptat şi pentru alte manifestări sportive, culturale sau politice). Lucrările sunt prevăzute a fi terminate la începutul anului 1998 şi vor costa aproximativ două miliarde de franci (circa 400 milioane de dolari)

* **Paris**-Parc des Princes - 49.000 locuri

* **Saint Etienne** (Geoffroy-Guichard) - va avea o capacitate de 36.000 locuri

* **Toulouse** (Stadium) - situat pe o insulă a fluviului Garonne, va avea o capacitate de 37.000 locuri.

1998 - este...rândul Europei

Vă prezentăm în continuare ordinea primelor patru clasate în cele 15 ediţii ale Campionatului Mondial de fotbal disputate până acum:

*** 1930 (gazdă Uruguay)**
1. Uruguay
2. Argentina
3. Statele Unite
4. Iugoslavia

*** 1934 (Italia)**
1. Italia
2. Cehoslovacia
3. Germania
4. Austria

*** 1938 (Franţa)**
1. Italia
2. Ungaria
3. Brazilia
4. Suedia

*** 1950 (Brazilia)**
1. Uruguay
2. Brazilia
3. Suedia
4. Spania

*** 1954 (Elveţia)**
1. Germania
2. Ungaria
3. Austria
4. Uruguay

*** 1958 (Suedia)**
1. Brazilia
2. Suedia
3. Franţa
4. Germania

***1962 (Chile)**
1. Brazilia
2. Cehoslovacia
3. Chile
4. Iugoslavia

*** 1966 (Anglia)**
1. Anglia
2. Germania
3. Portugalia
4. URSS

*** 1970 (Mexic)**
1. Brazilia
2. Italia
3. Germania
4. Uruguay

*** 1974 (Germania)**
1. Germania
2. Olanda
3. Polonia
4. Brazilia

*** 1978 (Argentina)**
1. Argentina
2. Olanda
3. Brazilia
4. Italia

*** 1982 (Spania)**
1. Italia
2. Germania
3. Polonia
4. Franţa

*** 1986 (Mexic)**
1. Argentina
2. Germania
3. Franţa
4. Belgia

*** 1990 (Italia)**
1. Germania
2. Argentina
3. Italia
4. Anglia

*** 1994 (SUA)**
1. Brazilia
2. Italia
3. Suedia
4. Bulgaria

*** 1998 (Franţa)**

La o privire atentă se poate observa că, atunci când turneul final s-a desfăşurat pe continentul american, în general, au câştigat echipele Uruguay-ului, Braziliei şi Argentinei, iar când ţara gazdă a fost din Europa, osul cu carne şi măduvă l-au luat Italia, Germania şi Anglia. Până acum scorul este 8-7 în favoarea celor din "Lumea nouă", dar în 1998 prevăd că europenii vor egala. De dat un pronostic este foarte greu, fiindcă mai sunt aproape doi ani în care orice este posibil...

Maradona la Oxford...

Desigur, argentinianul Diego Maradona este un mare fotbalist, numai că multe din gesturile sale sunt de-a dreptul extravagante. Cu toate acestea, micuţul împieliţat face valuri mari pe unde trece. Invitat de Asociaţia studenţilor evrei, condusă de Shmuel Boteach, Maradona s-a dus fără complexe la Oxford, cea mai renumită universitate din Anglia şi din lume şi a strâns în jurul lui mai mulţi ascultători şi ziarişti decât s-au adunat când au venit Reagan şi Gorbaciov. Însoţit de soţia lui, Claudia şi de cele două fete ale lor, Dalma şi Gianinna, Maradona şi-a povestit viaţa, a pledat pentru crearea unui sindicat care să apere interesele fotbaliştilor profesionişti, a răspuns cu dezinvoltură întrebărilor de tot felul, iar în final a... acceptat cu plăcere diploma de Master Inspirer of Oxford Dreamers, îmbrăcat fiind în tradiţionala ţinută a renumitei universităţi.

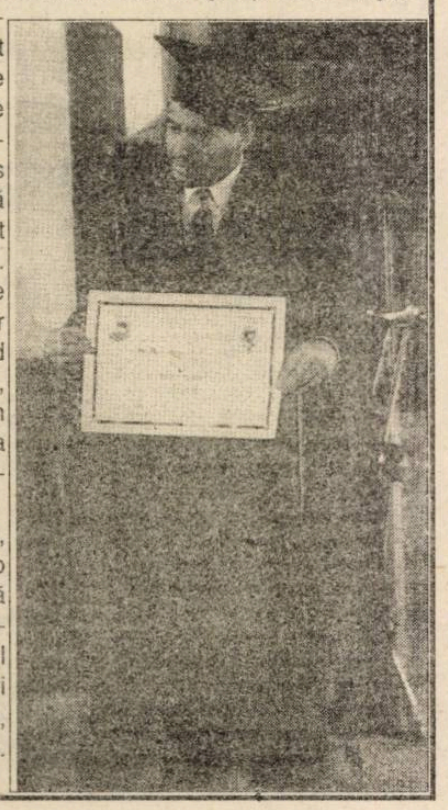

Bogat şi celebru, Maradona este o figură emblematică a societăţii contemporane. Poţi să-l admiri fără limite ori să-l deteşti profund, dar nu-l poţi ignora.

Singurătatea milionarului falit...

Cine are bani, are şi prieteni. Când era milionar, ministru, dădea petreceri somptuoase, Bernard Tapie era înconjurat de-o groază de amici. Acum, când a ajuns falit, când imunitatea parlamentară i-a fost ridicată şi a fost condamnat la 2 ani închisoare pentru matrapazlâcurile din fotbal dirijate de el, Tapie a rămas singur, doar cu avocaţii care încearcă să mai salveze ceva din onoarea politicianului şi omului de afaceri care a fost Bernard Tapie. Pentru că a plătit câţiva jucători de la Valenciennes în intenţia de a facilita victoria lui Olympique Marseille şi implicit de a cuceri titlul Franţei, Tapie va trebuie să facă puşcărie, în ciuda numeroşilor săi prieteni cu putere, semn că, totuşi, pe alte meleaguri justiţia nu se lasă intimidată sau cumpărată.

...La 19 mai 1993, OM trebuia să întâlnească pe Valenciennes, pe terenul acesteia. În caz de victorie, OM avea asigurat titlul naţional, numai că şi gazdelor le era necesară victoria pentru a evita retrogradarea. În aceste condiţii, împuternicit de Tapie, Jean-Pierre Bernes, directorul executiv al clubului din Marsilia, i-a abordat pe trei jucători de la Valenciennes şi le-a oferit bani pentru a nu juca la adevărata lor valoare, facilitând, astfel, victoria oaspeţilor. Olympique Marseille a câştigat, întradevăr, cu 1-0, dar hoţia a ieşit la iveală. Valenciennes a fost retrogradată, OM a fost trimisă în divizia secundă şi i s-a anulat titlul de campioană a Franţei şi a Europei. În cursul procesului, fiecare dintre cei implicaţi în "afacere" şi-a spus propria variantă. După ce, mult timp, a negat orice amestec în acest caz, anunţând că Bernes a făcut totul fără ştirea lui, Tapie a recunoscut că, înaintea meciului cu pricina, s-a întâlnit cu Bora Primorac, antrenorul sârb al echipei Valenciennes, dar că nu au discutat nimic despre partidă! La rândul său, Bernes, strâns cu uşa, a spus că el nu făcea nici o mişcare fără ştirea lui Tapie, şi, deci, şi acum a acţionat din însărcinarea patronului. De aici înainte, declaraţiile celor implicaţi au început să nu mai coincidă, deşi faptele erau recunoscute de fiecare în parte, dar în variante diferite. Classmann, de la Valenciennes, cel care n-a acceptat "târgul" şi a dat totul pe faţă încă atunci, imediat după meci, a fost scos de sub acuzaţie, în schimb Eydelie, Robert şi soţia lui Robert se află în aceeaşi oală cu Tapie şi Bernes. Iată-i în sala tribunalului, în boxa acuzaţilor, cei doi foşti prieteni şi şefi ai clubului Olympique Marseille, Tapie şi Bernes, deveniţi adversari, fiind despărţiţi de Jean-Jacques Eydelie, Marie-Christine Robert (care a fost... purtătoarea banilor) şi Christophe Robert (de la stânga).

Suma pentru care cei trei jucători trebuiau să-şi păteze onoarea şi să-şi vândă echipa a fost de 50.000 de dolari...

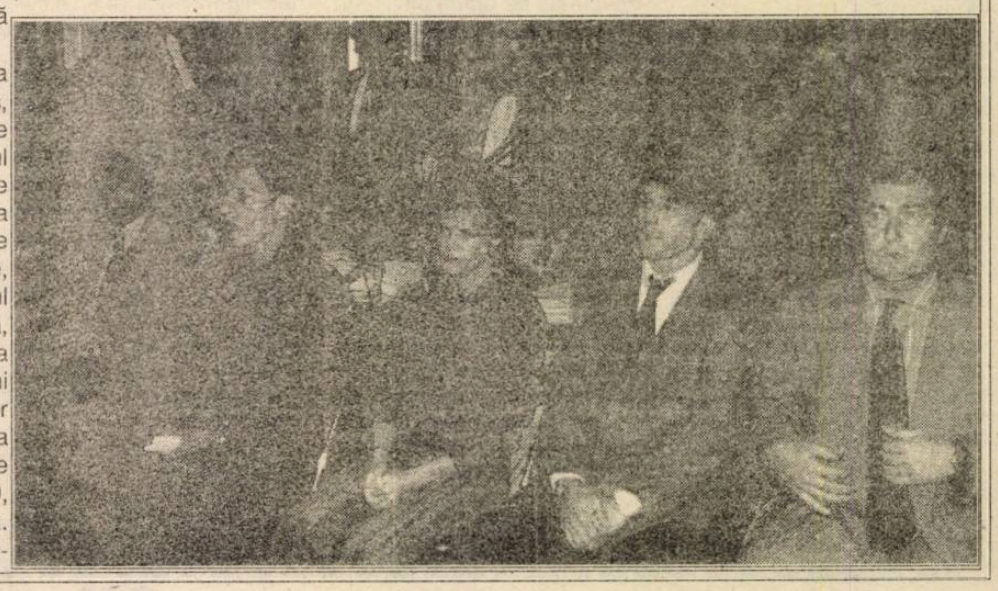

Sportul de performanţă sibian 1995

La ora bilanţului

II. Continuăm cu bilanţul la sfârşit de an competiţional 1995 al sportului sibian. Astăzi, despre **BASCHET**: - Unul dintre cele mai frumoase succese de echipă din istoria Sibiului l-au realizat baschetbaliştii de la C.S.U. Forest Sibiu. După locul 4 ocupat cu un an în urmă, de astă dată, echipa antrenată de Mircea Vulc a reuşit cucerirea titlului de campioană naţională pe anul 1995. Au urmat apoi jocurile din cadrul "Cupei Campionilor Europeni unde, în dubla confruntare cu campioana Albaniei, sibienii au câştigat ambele partide, reuşind să treacă în turul II. Aici, adversara sibienilor a fost una dintre cele mai puternice formaţii din Europa - Macabi Tel Aviv, echipă superioară din toate punctele de vedere în care victoria a aparţinut oaspeţilor, în ambele partide. A urmat apoi dubla confruntare cu o altă mare performeră a baschetului european, Dinamo Moscova. Superioritatea tehnică şi fizică a moscoviţilor a demonstrat că baschetul nostru mai are multe de învăţat. Deci, dublă înfrângere.

În noua ediţie de campionat, contra campionilor toate echipele s-au mobilizat, dorind să-i înfrângă. Debutul din prima etapă, de la Constanţa, s-a soldat cu o înfrângere: 58-60 în faţa Farului din localitate. Se prevestea un declin? Nu, pentru că băieţii, antrenaţi de Mircea Vulc, ajutat de secundul Claudiu Muntean, au trecut serios la treabă. Dând dovadă de o bună concentrare şi de o tehnică superioară, sibienii au parcurs celelalte 10 etape într-un ritm debordant, reuşind să încheie turul campionatului pe locul I, acolo unde le este locul, cu un punctaj superior: 11 9 2 930:822 20 puncte.

GIMNASTICĂ: Şi în 1995, şcoala de gimnastică sibiană a reuşit să se impună prin noua generaţie de sportive. În fruntea acestora se situează binenţeles Claudia Presecan, care a reprezentat gimnastică sibiană, peste hotare, participând la numeroase concursuri. Să le enumerăm pe cele mai importante: Anglia - locul I cu echipa şi la individual compus, locul II la bârnă; Spania - locul I cu echipa; Franţa - locul I cu echipa; Japonia - (C.M.) locul I cu echipa; Guatemala - locul I cu echipa, individual compus, bârnă şi sărituri, locul II la sol şi locul III la paralele; China - locul II la individual compus, sărituri, paralele şi sol, locul I cu echipa. Generaţia de acasă, micile gimnaste de categoria a IV-a, au reuşit în 1995 performanţe ce ne dau speranţe în viitor. Să reamintim doar câteva: locul IV la Cupa C.S.Ş., aceeaşi echipă a ocupat locul V la Campionatele Naţionale, individuale, la categoria a IV-a prin: Sabina Cojocar, campioană naţională, locul I cu echipa şi bârnă, locul II la sol, locul IV la individual compus; Alexandra Barac locul 6 la bârnă şi locul 10 la individual compus; Oana Bucerzan locul 8 la paralele şi 13 la individual compus; Cristina Speriatu locul 6 la sol, toate aceste gimnaste fiind nominalizate pentru lotul de perspectivă. În cadrul Campionatului Naţional pe echipe, desfăşurat la Cluj, echipa C.S.Ş. Sibiu a ocupat locul 8 din 20 echipe în concursul "Mica gimnastă".

Ilie IONESCU

Şcoala de gimnastică a C.S.Ş. Sibiu cu tot ce are la ora actuală (în mijloc Claudia Presecan)

Laureaţii anului sportiv 1995

Claudia Isailă (C.S.M. Sibiu) - locul 2

La încheierea anului 1995, Claudia Isailă cedează, pentru a doua oară consecutiv, primul loc celeilalte Claudia, Presecan. Ierarhia aceasta a fost stabilită în urma opiniilor celor din Consiliul consultativ al D.J.T.S. Sibiu, pe baza performanţelor pe plan mondial. De fapt, sulitaşa Claudia Isailă este de 5-6 ani permanent abonată la podiumul celor clasaţi în topul celor mai buni 10 sportivi ai judeţului nostru.

Pentru iubitorii atletismului sibian, dar şi pentru cititorii săptămânalului nostru "Tribuna sporturilor", să-i facem o scurtă prezentare. S-a născut în Sibiu, la data de 17 iulie 1973. În anul 1982, când avea 9 ani, a făcut cunoştinţă cu atletismul în cadrul Clubului Sportiv Şcolar "Şoimii" avându-l ca profesor pe actualul ei antrenor, Petre Manu. A reuşit o serie de performanţe ce au propulsat-o spre topul sulitaşelor din ţară. Ultimele performanţe, realizate în 1995, au fost: locul 2 şi medalia de argint la Campionatele Mondiale Universitare de la Fukuoka (Japonia), după care a urmat 22 la Campionatele Mondiale de seniori.

Pe plan intern, Claudia Isailă deţine titlul de campioană naţională, atât la senioare cât şi la tineret. Cea mai bună performanţă a ei la aruncare suliţei este 64,74 m, performanţă ce o situează, alături de Felicia Ţilea, ca principală candidată la Jocurile Olimpice din acest an.

Înaintea plecării în cantonamentul olimpic al lotului naţional, care se pregăteşte la Felix, până la sfârşitul lunii ianuarie, Claudia a ţinut să ne spună: "Îmi doresc şi în 1996 aceeaşi poziţie fruntaşă, dar sper să am şi o prezenţă onorabilă la Atlanta".

Ilie IONESCU
Foto: Vasile CÂRDEI

Micii fotbalişti de la Textila Cisnădie calificaţi în finala "Cupei Speranţelor"

Prezentându-se cu două formaţii de elevi la faza de zonă a Cupei Speranţelor la fotbal (turneu de sală), desfăşurată în municipiul Sf. Gheorghe între 4-7 ianuarie a.c., grupa mică a Textilei Cisnădie (copii născuţi după 1 ianuarie 1984), antrenată cu pasiune şi deosebită competenţă de profesorul Mircea Dărăban (fost jucător şi antrenor divizionar), după evoluţii care au încântat publicul spectator şi toţi oficialii prezenţi şi a depăşit dezinvolt partenerele de întrecere, cucerind odată cu primul loc în clasament şi dreptul de a participa la faza finală, ce va avea loc la Constanţa în perioada 11-16 ianuarie 1996.

În afara echipei, au mai fost premiaţi cu acest prilej: Dragoe-Ionuţ, declarat cel mai bun jucător al turneului, Cristea Alexandru şi Dragoe Ionuţ, golgeterul competiţiei, Mihăilă Adrian a primit diploma celui mai tânăr participant, iar premiul ce răsplăteşte pe cel mai bun portar a fost atribuit elevului Schuster Cristian. De fapt toate premiile acestei categorii de vârstă au fost cucerite pe merit de micii dar talentaţii fotbalişti ai Textilei Cisnădie.

Cursuri de karate pentru copii şi tineret

C.S.Ş. Sibiu organizează marţea şi vinerea, între orele 8-10, la sediul din str. Independenţei nr.1, cursuri de iniţiere în arte marţiale (karate) pentru copii şi tineret. Înscrierile se fac la ing. Mircea Părău.

INTERIŞTII SE FORTIFICĂ...

urmare din pag. 1

bazinul, nici sauna, nici apa termală, nici piscina. În plus, există la Sovata terenuri optime şi, în aceeaşi perioadă cu noi, echipe cu care putem juca. Am stabilit şi un calendar al meciurilor de verificare: cu Corvinul Hunedoara, Poli Timişoara, C.F.R. Timişoara (cu ultimele două ne vom întâlni în oraşul de pe Bega), cu Gaz metan. Încerc să perfectez şi o dublă cu "U" Cluj". Am mai aflat că există promisiunea domnului Petre Buduru, şeful secţiei de fotbal de la Dinamo, de a-l "dirija" pe Dorin Zotincă spre Sibiu chiar dacă M. Bondrea, noul antrenor principal al albroşilor, ar dori să-l testeze. Un rol important în influenţarea deciziei lui Dorin o poate avea (şi sperăm s-o aibă!) chiar tatăl său.

Cu mare nerăbdare aşteaptă Cornel Ţălnar rezolvarea situaţiei lui **Adrian Văsîi**, care se antrenează cu interiştii după ce a încheiat toate conturile cu Vanspor. Se speră în finalizarea pozitivă a discuţiilor pentru transferul atacantului **Sorin Mărginean**. Voi reveni.

Arbitrul Aron HUZU, number one

urmare din pag. 1

nu v-aţi despărţit de... fluier!

- Cam aşa. Am oficiat, la început, în trei meciuri: Suedia - Islanda şi Belgia - Cipru, la linie şi, respectiv, Ungaria - Israel, la centru. Se pare că i-am convins pe organizatori care, după partida arbitrată la centru, mi-au repartizat direct meciul de final al competiţiei, desfăşurat la Ierusalim, în nocturnă, pe cel mai mare stadion. Cu toată modestia trebuie să spun că am primit diploma de cel mai bun arbitru al competiţiei şi un premiu de 300 de dolari. În plus, am beneficiat, din acelaşi motiv, de cazare şi masă gratuit împreună cu soţia.

- Revenit acasă, ce urmează?

- Nu mi-am întrerupt nici o clipă pregătirea fizică. De altfel, zilele următoare voi pleca şi eu, alături de echipa Şoimii COMPA, la Sovata, în cantonament. Am, apoi, o invitaţie, de specialitate, ca să-i zic aşa, în Grecia şi mă preocupă pregătirea cât mai bună a sezonului de primăvară, când trebuie să confirm numeroasele aprecieri laudative ce mi s-au adus la finele anului trecut.

- Apropo, e mulţumit arbitrul Huzu de locurile fruntaşe ocupate în majoritatea clasamentelor?

- E ceva să te clasezi imediat în urma celebrilor Crăciunescu şi Porumboiu! Departajarea, e bine să se ştie, a ţinut cont, în topul întocmit de F.R.F., nu numai de prestaţiile din ţară, ci şi mai ales de cele din străinătate, capitol la care eu am fost depunctat.

(va urma)

"Vreau să câştig toate meciurile, iar echipa campionatul"

urmare din pag. 1

datorată, zic eu, în cea mai mare măsură, antrenorului Mircea Vulc.

- E un vrăjitor?

- Nu, nici vorbă. Este un excelent profesionist care, însă, nu uită să-ţi ofere din timp "alifia" necesară oblojirii rănilor generate de "biciul" care nu iartă pe nimeni.

- Cum te simţi în postura de conducător de joc al echipei campioane a României?

- Mândru, dar şi stressat. De ce mă simt mândru cred că nu mai este nevoie să mă explic. În ce priveşte stressul el provine de la faptul că toată lumea aşteaptă să joc, mereu, ireproşabil. Dar, sunt şi eu om, nu o maşină de baschet. Asta nu înseamnă că nu doresc să joc mereu foarte bine.

- Dacă în viaţa "civilă", cu mici excepţii, eşti un om cumsecade, pe teren, uneori, eşti cam "fiară"?

- Fiară nu, dar poate nervos, iritat uneori. Cine a făcut sport, şi mai ales sport de echipă, poate înţelege foarte bine aceste manifestări. Oricum, decât să tot ridici braţul cuminte şi să spui tuturor "sărut-mâna", parcă mai bine e să joci "diavoleşte".

- De ce crezi tu că C.S.U. Forest Sibiu a câştigat campionatul?

- În primul rând pentru că a reuşit să fie o echipă şi nu un "schelet-cadru" pentru afirmarea vedetelor. În al doilea rând datorită "teacheru"-lui (n.n. M. Vulc) care a reuşit să pregătească elemente tactice greu de contracarat de adversari. Păcat că, uneori, nouă jucătorilor ne lipseşte răbdarea necesară pentru a relua o combinaţie perturbată, la un moment dat, şi a o duce la bun sfârşit.

- După câştigarea campionatului, în sezonul trecut, mulţi v-au cântat "prohodul"...

- Nici o problemă, fiecare cartier cu "popa" lui.

- Începeţi returul campionatului de pe prima poziţie în clasament. Ce pronostic dai pentru final?

- Ca jucător ştiu un singur lucru: vreau să câştig toate meciurile şi echipa mea să fie cea mai bună. Desigur, campionatul nu s-a încheiat şi lupta este în continuare foarte dificilă. Dar echipa noastră face parte din categoria grupărilor sportive cărora nu le este frică de "ciorba fierbinte" şi nu prea consumă... iaurt. Aşadar, sunt convins că vom ocupa un loc pe podium. Ca să previn întrebarea matale, voi spune doar atât: cui îi place să fie al doilea?

- Cornele, crezi că participarea la competiţiile europene intercluburi a fost benefică echipei?

- Categoric da. Ieşirea din "găoacea" noastră ne-a permis să ne privim într-o oglindă care nu minte: valoarea. De asemenea, meciurile dificile disputate în aceste competiţii ne-au ridicat probleme deosebite, rezolvările modeste, poate, de acolo constituind fundamentul prestaţiilor noastre viitoare.

- Cum te simţi în postura de component al lotului naţional al Rornâniei?

- Ar trebui să răspund: nemaipomenit. Dar nu e chiar aşa. Desigur, vreau să fiu bine înţeles, aş fi un farsor dacă nu aş recunoaşte că mă bucură şi mă onorează această calitate. dar, poate, altfel ar fi trebuit să arate această grupare şi modul ei de exprimare.

- Când am jucat cu FC Barcelona, unul din conducătorii clubului mi-a declarat, la pauză, că ar fi bucuros să aibă un jucător ca tine în echipă. Te-ai fi dus în Spania?

- Nu mi-a propus nimeni, dar dacă aş avea o astfel de ofertă aş cumpăni-o.

- Din punct de vedere financiar?

- Da, şi nu numai. Oricum - forţând puţin nota - pot spune că la sume egale aş prefera clubul care are posibilitatea să invite taraful din Pucioasa să-mi cânte după meci "Foaie verde foi ca viţa/ Când eram pe lalomiţa".

- Se spune despre tine că eşti un baschetbalist de milioane. Împrumută-mi şi mie vreo două.

- Cred că este o confuzie, ca în bancul cu Ivan Ivanovici. Ca şi el, eu nu am două diamante ca două mingi, ci două mingi ca două diamante.

- Cornele, interviul nostru se apropie de sfârşit. Ce-ţi doreşti, în aria activităţii sportive în acest an?

- Recîştigarea campionatului. Nu de alta, dar poate contribuim şi noi un pic la confirmarea zicalei "Nu mor caii când vor câinii", că prea ne poartă mulţi... grija.

- Îşi place "TRIBUNA SPORTURILOR"?

- Ia să nu-mi placă... Am glumit. Apreciez acest săptămânal sportiv pentru operativitatea, varietatea şi obiectivitatea informaţiei sportive. Iar în ce priveşte baschetul... ehe, nenicuţă (cum ar zice clasicul, în viaţă Lefter) cronici în exclusivitate naţională, puţini îşi pot permite.

- M-ai ras. Te-am iertat de datoria de la Arad din 1993.

- Datorie? Eu ştiu una singură, aşa cum m-a învăţat antrenorul. Să jucăm!

- Baschet?

- Mai ales baschet.

Ultima oră

urmare din pag. 1

declarat că, în 3 ani şi jumătate, a cheltuit cu clubul de fotbal Selena Bacău, 4,5 miliarde lei şi rezultatele pe planul performanţei sunt zero. Poţi să ai un vapor de bani, dacă nu ştii cum să-i cheltuieşti tot degeaba! ✦ Fotbaliştii noştri care activează în străinătate cam fac tuşa. Un amic a făcut o remarcă...hazlie: "Mă, zice, parcă toate echipele care iau jucători din România încep să joace prost". Şi, în mare parte, este adevărat ✦ Neavând asigurate condiţii optime la stadionul din Oradea, divizionara A de fotbal FC Bihor a primit o ofertă de găzduire din partea localităţii Beretyufalo, din Ungaria (la 10 km de graniţă). Mă abţin de la comentarii... ✦ Luni, 15 ianuarie, la sediul FRF, va avea loc tragerea la sorţi a meciurilor din sferturile de finală ale Cupei României. Vor intra în urnă: Steaua, Dinamo, Farul, Petrolul, Gloria, FC Argeş, FC Naţional şi FC Inter. Partidele se vor desfăşura, pe teren neutru, miercuri, 13 martie ✦ Impresarul Ioan Becali şi-a serbat ziua onomastică la Barul Melody din Bucureşti, pe care l-a închiriat în întregime, costul petrecerii fiind de circa 50 milioane lei, bani obţinuţi din sudoarea fotbaliştilor, al căror samsar este. Boii ară şi caii mănâncă.

BIBLIOTECA „ASTRA" SIBIU

BIBL. ...RA"
SIBIU

TRIBUNA sporturilor

SUPLIMENT SĂPTĂMÂNAL DE INFORMARE SPORTIVĂ AL COTIDIANULUI INDEPENDENT "TRIBUNA"

Anul VI, nr. 299 | 22.01.1996 - 28.01.1996 | 4 pagini, 200 lei

ARBITRUL ARON HUZU, NUMBER ONE

- Nu doar ziarele de specialitate centrale v-au notat foarte bine, ci şi ancheta întocmită de Radio Bucureşti ...

- Cuvintele deosebite pe care mi le-a adresat domnul Ioan Chirilă m-au mişcat efectiv. Iar locul 3 pe care m-au "văzut" crainicii radioului mi-a adus, ca premiu, un splendid tablou-diplomă, acesta fiind primul cadou pe care-l primesc în ţară după destui ani de arbitraj.

- Domnule Huzu, de vreo doi ani, vi se repartizează mai ales meciurile imposibile. Are cineva interes să vă compromită?

- Nici în glumă să nu spuneţi aşa ceva! Sper să

continuare în pagina 4

A consemnat Mircea BIŢU

Baschet

În prima etapă a turului, "vântul" a suflat dinspre... pădure

CSU Forest Sibiu - Farul Compress Constanţa 101-76 (54-32)

Aşadar, bun venit baschetului în preocupările cotidiene ale iubitorilor sportului. Campionii României şi deţinătorii primei poziţii în clasament, după consumarea turului, au tranşat, fără dubii, disputa în favoarea lor, ei dovedindu-se superiori la toate capitolele. Cu Beni Pleger strălucitor, cu Ciocian şi Tordai foarte eficienţi, sprijiniţii de constant-valorosul Alecu, elevii antrenorului Mircea Vulc au avut o prestaţie sigură şi eficientă în faţa unei echipe care a luptat literalmente pentru fiecare minge şi care beneficiază de un lot de jucători înalţi şi bine construiţi.

După un început furtunos al gazdelor (14-5 în min.5), jocul se echilibrează, constănţenii conduc în min.8 cu un punct, sibienii au apoi avantaj tot de un punct la jumătatea primei reprize (25-24), pentru ca din acest moment cu Beni Pleger în zi de excepţie (în special în această primă repriză) gazdele să se distanţeze sigur, CSU Forest Sibiu având la pauză un avantaj liniştitor de 22 de puncte (54-32).

Repriza secundă începe sub semnul unei evidente presiuni a oaspeţilor care doresc să arate că nu se pot acomoda cu diferenţa de pe tabela de scor. După primele 5 minute constănţenii reuşesc să reducă din handicap (60-46). Gazdele renunţă la improvizaţii şi inspiraţie în urma unui time-out bine solicitat de antrenorul Mircea Vulc şi încep din nou să-şi impună superioritatea. Se joacă în viteză, spectaculos, cu faze care fac deliciul publicului şi în min.35 diferenţa din pauza meciului este refăcută (84-62), pentru ca atunci când cronometrul sălii semnala ultimele două minute de joc diferenţa să fie de 29 de puncte (97-68). În acest moment antrenorul sibian introduce în teren pe tinerii C.Vulc şi Prişcă. Într-un final rapid şi spectaculos gazdele termină învingătoare cu 101-76. Pentru CSU Forest Sibiu au înscris: Pelger 25 (6 x 3), Ciocian 25, Tordai 21 (1 x 3), Alecu 14, Spânu 8, Covaci 4, Lăpădat 4. Exigent (uneori prea exigent) arbitrajul cuplului Georgiu (Cluj) - Vaida (Oradea).

O.RUSU

În ziarul "TRIBUNA" de marţi, 23 ianuarie vom reveni cu clasamentul la zi.

"FĂRĂ PREGĂTIRE DE IARNĂ, FOTBALISTUL ESTE CA O CASĂ FĂRĂ FUNDAŢIE"

✦ zice antrenorul Cornel Ţălnar ✦

Cu hotelul "Brădet" din staţiunea Sovata poţi lua legătura uşor, telefonic. Mai greu este să-l prinzi pe unul din antrenorii interişti. După destule încercări, la celălalt capăt al firului l-am avut pe Cornel Ţălnar

● E zăpadă acolo, Cornele? ● Nici un strop, dar condiţiile sunt extraordinare, inclusiv cele de recuperare, masa, cazarea, totul ● **Ce noutăţi ne dai?** ● Ieri (n.n. - vineri, 19.01) a sosit Glăvan, iar astăzi îi aşteptăm pe Văsîi şi pe Sorin Mărginean. S-ar putea să mai fie o noutate: Dorin Zotincă. Îl aşteptăm să ajungă aici duminică, 21.01. Dinamoviştii au plecat vineri în Italia fără el, Cornel Dinu promiţându-mi că-l trimite direct la Sovata. Domnul Mircea Dancu va merge luni la Bucureşti să ia actele de la Buduru. F.C. Inter are nevoie de jucători ca Zotincă! ● **Câţi jucători aveţi în cantonament?** ● Acum sunt 23. Notaţi: Blid, Fl. Cotora, Holom, L. Cotora, Glăvan, Baciu, Tâlvan, C. Mirea, Tolciu, Demian, Cl. Moldovan, Terchilă, Cornel şi Marius Szeghedi, Lazăr, Pogăcean, Mărgărit, Galea, R. Luca, Kilin, Caşoltan şi juniorii Şopterean şi Neghirlă. Cu Văsâi şi S. Mărginean vor fi 25. Sperăm 26 cu D. Zotincă. ● **Câte antrenamente faceţi?** ● Trei pe zi, obligatoriu ● **Nu-i prea mult?** ● Nu. Fără pregătirea de iarnă, fotbalistul este ca şi o casă fără fundaţie. Deci, trebuie să tragem tare ● **Discuţii, probleme, îmbolnăviri?** ● Momentan totul este perfect. Sperăm să ne ocolească accidentările. ● **Când începeţi verificările?** ● Duminică jucăm cu Nitramonia Făgăraş, iar marţea viitoare cu Unirea Alba Iulia. Vom mai juca, sper, încă vreo 2-3 partide până sâmbătă, 27 ianuarie, când revenim la Sibiu ● **Cu cine sunteţi vecini la hotel?** ● Cu "U" Cluj, Dacia Piteşti şi vine şi Foresta Fălticeni. ● **Ai vorbit cu Ovidiu Maier?** ● Bineînţeles. S-a bucurat de revederea foştilor săi colegi! E un pic grăsuţ, dar promite să dea jos surplusul. Apropo, nici vorbă să plece la Steaua. ● **Îţi mulţumesc de informaţii, Cornele, şi promit să facem discuţia următoare la ... Sovata** ● Vă aşteptăm!

Mircea BIŢU

Adrian VĂSÎI: "ECHIPA L-A «LUCRAT» PE PETRE GAVRILĂ!"

- Regreţi Vansporul, Adi?

- Nu, n-am motive. Am avut contract pe un an de zile, cu posibilităţi de prelungire sau de reziliere. A ieşit, din păcate, ultima variantă.

- Se câştigă bine în Turcia?

- Cam dublu ca la F.C. Inter, adică 500-600 dolari de meci câştigat. Sigur că,

continuare în pagina 4

A consemnat Mircea BIŢU

Fum fără foc?

● Rapiduleţul se află în Italia, cu atacantul Ioan Ganea de la F.C. Braşov, dar fără Cătălin Popa, Bolohan, Fl. Simion şi Motroc. Pe ultimii doi Riciu ar vrea să-i vândă ● Tot la Braşov se pregăteşte vârful Marian Popa, constănţeanul fiind jucătorul Stelei ● Urmărind cine ştie ce interese, "Evenimentul zilei" a scris că preşedintele lui F.C. Argeş, Mihai Georgescu, e ca şi demis. Nici vorbă! ● Demis de la Dinamo, Remus Vlad a luat din nou drumul Bistriţei, fiind uns director tehnic la Gloria ● Arădeanul Lingurar se pregăteşte în Poiana Braşov cu echipa lui Cârţu ● Mult discutatul Târţău nu se ştie unde va juca: la Rapid sau la Steaua. Să mai aşteptăm. Dorit de mai multe echipe, Cristian Vasc va juca la F.C. Naţional sub comanda Armeanului. ● Universitatea Craiova plusează pentru Nanu, dar F.C. Farul nu discută decât din vară despre transfer, cerând 150.000 dolari. Are cotă piticul! ● Remarcat în "Cupa României", atacantul Nicuşor Neaţă de la Danubiana a fost transferat la F.C. Farul.

M.B.

Peluza a III-a

Puncte de vedere şi puncte pe vedere

Emisiunile anteprogramate ale televiziunii au un mare neajuns: sunt, nu sunt subiecte interesante, emisiunea trebuie să ocupe o bucată de timp pentru că a fost cu mult înainte trecută în program. În plin extrasezon, ori se fac retrospective, ori se fac anticipări. Emisiunea de care vorbim s-a vrut retrospectivă.

Mai vechea noastră cunoştinţă, Ionel Stoica, acela care odinioară s-a supărat pe satul nostru, aflându-se în pană de subiecte, s-a apucat să găsească răspuns la două întrebări care nu-i dădeau pace după încheierea turului adăugit al campionatului nostru de fotbal. Ce anume îl frământa pe bravul comentator? 1. **Dacă fotbalul practicat în campionatul intern este în progres?** şi, 2. **Pentru ce oare tribunele sunt tot mai golaşe?** Să trecem peste faptul că a doua întrebare ascunde răspunsul la cea dintâi şi să-i ascultăm pe invitaţii d-lui Ionel. Aceştia au dat nişte răspunsuri care l-au descumpănit pe bietul peluzist devenit, prin forţa lucrurilor, telespectator. Iată câteva mostre pe care nu le comentăm pentru a nu le altera savoarea. **Halagian:** "Este o creştere evidentă în valoare a campionatului intern, cel mai tare campionat din Est!". **Dumitriu:** "Sunt mulţumit de nivelul campionatului. Spectatorii sunt mai puţini din cauza transmisiunilor TV şi pentru că sunt ocupaţi cu afacerile!". **I. Marin:** "Valoarea a crescut!". **S. Cârţu:** "Valoarea a crescut şi din cauza sponsorilor!". **Balaur:** "Sunt jocuri foarte bune, nivel bun!". **Cârstea:** "E bine, suntem pe drumul bun!".

continuare în pagina 4

Mihai BRATU

Ultima oră

● Preşedintele lui F.C. Farul Constanţa, Jean Garabet, despre echipa lui: "Băieţii ăştia sunt bolnavi la cap". Are mare dreptate.

● Desemnată la Sibiu drept cea mai bună sportivă a judeţului, Claudia Presecan a fost premiată şi de Direcţia Municipală de Tineret şi Sport Bucureşti, ca membră a clubului Steaua. Mielul blând suge la două oi!

● Cel mai bun arbitru FIFA pe anul 1995 a fost declarat ungurul Sandor Puhl. Pe următoarele locuri s-au clasat: Ion Crăciunescu (România), Pairetto (Italia), Mikkelsen (Danemarca), Uilenberg (Olanda)... Sunt destui cei care se bucură că Ion Crăciunescu s-a

continuare în pagina 4

(n.i.d)

În pagina a IV-a
PROGRAM TV

III. Anca Ţilea - o ascensiune mult dorită

Laureaţii sportului sibian pe 1995

După ce cu un an în urmă cucerea primele succese pe plan internaţional (locul 8 la Campionatele Europene de juniori de la Pardubice - Cehia, precum şi titlurile de campioană naţională de juniori mici la 1 şi 3 m, performanţe ce o plasau pe poziţia a 8-a în clasamentul Federaţiei Române de Nataţie), iată că anul 1995 i-a adus elevei Anca Ţilea, de la C.S.Ş. Sibiu, locul 3 în topul celor mai buni 10 sportivi ai judeţului.

Elevă în clasa a X-a, Anca Ţilea, alături de colega ei Adela Găvozdea, a reuşit, încet, dar sigur, să urce într-un singur an treptele spre marea performanţă, atât pe plan naţional cât şi pe cel internaţional. Pregătită, încă de la primii ei paşi pe trambulina de la "Olimpia" de prof. Ruxanda Chereches, Anca Ţilea a reuşit o serie de rezultate de excepţie: locul 4 la Mondialele din China la trambulina de 3 m, locul 9 la platformă şi 10 la trambulina de 1 m; locurile 5 şi 6 la trambulinele de 1 şi, respectiv, 3 m, la Campionatele Europene de juniori de la Geneva; un loc 9 la Campionatele Mondiale de juniori, precum şi un loc trei la "Internaţionalele" Germaniei. Pe plan naţional Anca deţine locul 1 la C.N. de juniori; campionatul de sincron; campioană absolută de juniori; un loc 2 la C.N. de seniori la trambulina de 1 m şi locul 3 la trambulina de 3 m.

Să-i transmitem Ancăi Ţilea, pe această cale, prin intermediul "Tribunei sporturilor", un drum încununat cu cât mai multe succese în 1996!

Ilie IONESCU

Adnotări pe marginea Plenarei Federaţiei Române de Baschet

După cum promiteam în numărul anterior al săptămânalului nostru, revenim cu câteva elemente asupra recent desfăşuratei Plenare a F.R.B.

Deci, în 10 ianuarie 1996, la Bucureşti, s-au desfăşurat lucrările Plenarei extraordinare a F.R.B., care au durat şapte ore şi jumătate. La început, domnul Gheorghe Câmpeanu, secretar general al federaţiei a prezentat bilanţul activităţii pe anul 1995, cu referiri speciale la activitatea internaţională. Acest prim punct a împărţit asistenţa în două tabere, una care susţinea că lucrurile "s-au urnit", iar cea de a doua care afirma sus şi tare că situaţia a fost catastrofală. Primii îşi susţineau aprecierea spre exemplu făcând referire la echipa naţională feminină care, după mulţi ani, a reuşit să participe la un turneu final al Campionatului European, cei din cealaltă grupare spunând că ce mare scofală s-a realizat dacă avem în vedere faptul că în ierarhia finală echipa noastră a ocupat locul 11 din 12 participante.

continuare în pagina 2

Octavian RUSU

Marele premiu al Consulatului General German, la schi alpin

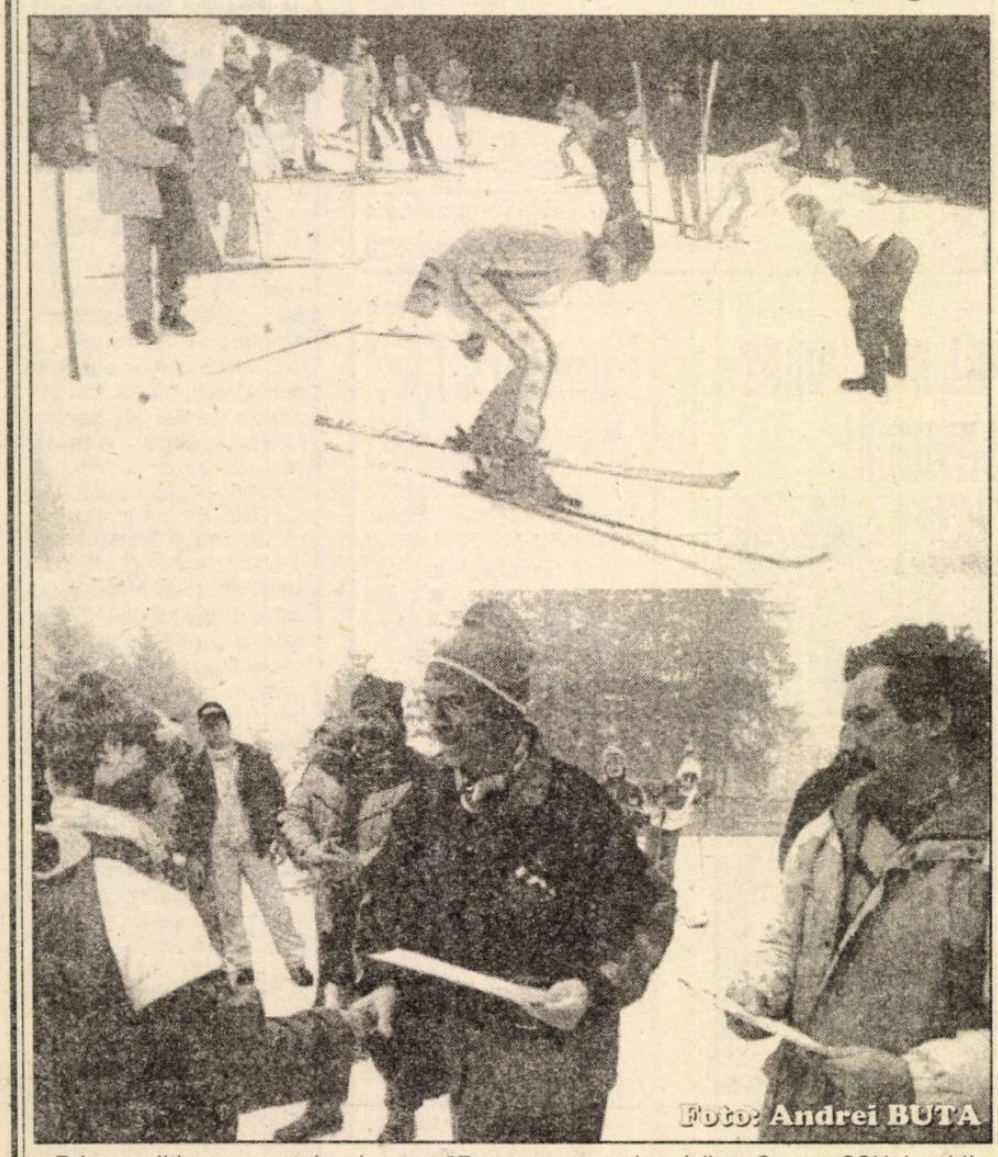

Foto: Andrei BUTA

Prima ediţie a acestui concurs a avut loc la Păltiniş, în perioada 13-14 ianuarie 1996. La această competiţie s-au înscris schiori legitimaţi şi nelegitimaţi, copii, juniori, seniori, fete şi băieţi.

Concursul s-a desfăşurat pe pârtia Onceşti, în partea superioară (platou). În lipsa zăpezii(n-a lipsit în schimb gheaţa), concursul a avut loc cu un grad mare de dificultate şi, de menţionat, n-au fost accidente. Aşa se face că din numărul mare de înscrişi, şi anume 87, s-au prezentat la start 76 concurenţi, mulţi abandonând înscrierea. La proba slalom uriaş, din ziua de 13 ianuarie, clasându-se următorii:

* **Juniori:** Locul I - Laşiţă Dan, CSŞ Şoimii; locul II - Naicu Catrinel, Liceul 3; locul III - Găvozdea Alin, Liceul 3

* **Junioare:** Locul I - Milu Alice, CSŞ Şoimii; locul II - Vereş Ştefana, CSŞ Şoimii; locul III - Munteanu Laura, Sibiu

* **Seniori:** Locul I - Făgeţean Iulian, Compa CSU; locul II - Radu Marcel, Compa CSU; locul III - Marcu Valentin, România

* **Senioare:** Locul I - Curuţă Anda, CSŞ Şoimii; locul II - Munteanu Bianca, CSŞ Şoimii; locul III - Diac Luciana, Teleferic

* **Copii I, fete** - născ.1981-1982: Locul I - Boeraş Crina, CSŞ Şoimii; locul II - Ungureanu Andreea, CSŞ Şoimii; locul III - Verde Brânduşa, CSŞ Şoimii

* **Copii I, băieţi:** Locul I - Nan Radu, CSŞ Şoimii; locul II - Moldovan Marius, CSŞ Şoimii; locul III - Anton Dan, Liceul Brukenthal

* **Copii II, fete,** născ.1983 şi mai mici: Locul I - Nistor Sanda, CSŞ Şoimii; locul II - Oros Gabriela, Liceul Brukenthal; locul III - Vartolomei Andra, Familia

* **Copii II, băieţi:** Locul I - Barbu Sebastian, CSŞ Şoimii; locul II - Albu Adrian, CSŞ Şoimii; locul III - Barbu Alexandru, CSŞ Şoimii

La categ. copii mai mici de 11 ani s-au evidenţiat în mod deosebit următorii, reuşind să termine traseul în condiţiile dificile amintite:

* **Fete:** Ciobanu Ruxandra, Consiliu

* **Băieţi:** Munteanu Paul - Liceul Brukenthal, Albu Radu - CSŞ Şoimii, Grosaru Andrei - CSŞ Şoimii, Philippi Johannes - Liceul Brukenthal

Proba slalom paralel, după preliminarii, din ziua de 14 ianuarie 1996:

Junioare: Locul I, Milu Alice - CSŞ Şoimii; **senioare:** locul I, Munteanu Bianca - CSŞ Şoimii; **copii, fete** - locul I, Boeraş Crina - CSŞ Şoimii; **copii, băieţi:** locul I, Nan Radu - CSŞ Şoimii; **juniori:** locul I, Laşiţă Dan - CSŞ Şoimii; **seniori:** locul I, Făgeţean Iulian - Compa CSU

Clasament general

Locul I, fete - **Munteanu Bianca,** CSŞ Şoimii; locul I, băieţi - **Laşiţă Dan,** CSŞ Şoimii

Domnul consul general Ralf Breth şi-a exprimat aprecierea pentru eforturile organizatorilor, elogiind iscusinţa competitorilor. Ideea slalomului paralel i-a aparţinut domnului Wolfgang Fuchs, directorul concursului. Felicitări! Alături de Consulatul General, care a fost principalul sponsor, au sprijinit financiar competiţia firmele Teleferic Păltiniş, Pensiunea "Zum Hans", C.S.Ş. Şoimii Sibiu şi formaţia Salvamont.

C. Mierluşcă

Adnotări pe marginea Plenarei Federaţiei Române de Baschet

urmare din pagina 1

A urmat prezentarea execuţiei bugetare pe anul 1995 din care a rezultat că resursele financiare au provenit în proporţie de 50 la sută de la buget - aproximativ 200 milioane lei - restul, cam tot atât, din surse proprii.

Spiritele s-au încins în momentul în care domnul Mişu Aldea, comisar FIBA şi membru evaluator (are dreptul să dea note la competiţiile europene) a declarat drept neconformă cu regulamentele alegerea preşedintelui Colegiului Central al Arbitrilor. Domnia sa sesiza o neconcordanţă între Statutul şi Regulamentul Federaţiei. În final, nu prea s-a ajuns la nici o concluzie în dispută: preşedintele este ales de arbitri sau de plenara federaţiei şi, în consecinţă, a rămas ca la prima sa întrunire biroul federal să aleagă noul preşedinte al Colegiului de Arbitri. "Gurile rele" remarcau că domnul Aldea a deschis această discuţie în dorinţa de a-i lua locul domnului Toto Atanasescu.

Au urmat discuţii foarte aprinse pe tema antrenorilor federali şi a secretarilor, general şi adjunct, care sunt singurii salarizaţi în federaţie. A stârnit reacţii diverse, dar foarte aprinse, afirmaţia fostului şi actualului preşedinte al Federaţiei, domnul Dan Cristescu, care a spus că instituţia pe care a condus-o s-a dovedit a fi groparul baschetului românesc. Se cade să-i informăm pe aceia dintre cititorii noştri care nu cunosc că domnul Dan Cristescu este preşedintele şi patronul firmei ACKO, care are şi o echipă feminină de baschet. O parte din cei prezenţi nu au văzut cu ochi buni prezenţa patronului unei echipe divizionare A în fotoliul prezidenţial al Federaţiei.

Şi arbitrajele au constituit o Cutie a Pandorei. Să reţinem doar opinia arbitrilor că baremurile sunt absolut modice şi că nu văd justificarea reţinerii de către Federaţie a 17 la sută din sumele obţinute de cavalerii fluierului în străinătate.

În final, alegerile. Pentru funcţia de preşedinte au fost 3 candidaţi, Cristescu, Mihai Nedef şi Dumitru Ciubotea, şeful Poliţiei rutiere. Din primul tur, fostul mare baschetbalist Mihai Nedef a părăsit scrutinul, în turul al doilea câştig de cauză având Dan Cristescu, care a obţinut cu 3 voturi mai mult decât Dumitru Ciubotea. Pentru cele două locuri de vicepreşedinţi au candidat mai mulţi, victoria revenind domnilor George Rahoveanu (cel care a plătit 55 de milioane de lei la organizarea Challenge round-ului de la Timişoara) şi Dumitru Ciubotea.

Să mai remarcăm faptul că una din figurile proeminente ale baschetului românesc, domnul George Chiraleu, şi-a dat demisia, în mod definitiv, din funcţia de antrenor federal.

Una peste alta, din păcate, cam "mult zgomot pentru nimic". Dă Doamne să nu fie aşa.

FOTBAL

Divizia C sub lupa analizei

5. Formaţia Geromed, tutelată dar şi sponsorizată cu generozitate de puternica unitate economică medieşeană, cu acelaşi nume, în fruntea căreia se dovedesc a fi nu doar conducători competenţi, ci şi oameni pasionaţi de sport, cu inimile vibrând pentru fotbal (director general Ed. Fikel şi director tehnic I. Voina, ca de altfel şi entuziastul lider al sindicatului, I. Botorca), a avut şi în actualul sezon o prestaţie bună, ocupând în final - după un traseu suficient de convingător, stopat din păcate de trei imprevizibile poticneli - locul şase, cu o linie de clasament alcătuită din 10 victorii, două egaluri, 5 eşecuri, 40 goluri marcate şi 21 primite, devansând cu +8 la adevăr echipa Vitrometan aflată în prezent pe treapta a cincea a topului. Menţinând la timonă aceeaşi conducere tehnică, asigurată de temperamentalul şi pretenţiosul antrenor A. Ioo, secondat de mai ponderatul I. Nicolae (fostul goalkeeper), unsprezecele medieşean a obţinut cele mai relevante performanţe în partidele de acasă cu I.M.I.X., C.F.R. Retezat, Sparta (pe care a învins-o categoric după un joc de excepţie, cu 4-0), Silva, Cedonia 95, Unirea şi Mecanica (după o excelentă repriză secundă), precum şi în deplasările de la Construcţii, Sticla, Romanofir şi I.M.I.X.. Bune, în ciuda rezultatelor nefavorabile, comportările din întâlnirile cu Mecanica şi "U" Mecanica Sembraz jucate pe terenurile acestora. Cele mai neconcludente evoluţii s-au consemnat în confruntările cu Textila, Vitrometan şi Viitorul, precum şi în cea disputată pe noua şi cocheta bază sportivă (modern utilată cu tot ce este necesar procesului de pregătire şi refacere a jucătorilor, aşteptăm în acest an şi o tribună pentru spectatori), unde a înclinat prea uşor steagul în faţa concitadinei sale, Record. Fără această sincopă şi egalul de la Bazna, cu siguranţă altfel ar fi fost configuraţia clasamentului. Dacă în cele 13 partide din primăvară îşi va valorifica din plin avantajul propriului teren şi va profita în deplasare de puterea de pătrundere şi explozia percutanţilor ei atacanţi, Geromed, posesoare a unui lot omogen, în ciuda provenienţei jucătorilor din diverse generaţii, se va clasa pe un loc mult mai aproape de posibilităţile sale reale. Stă întrutotul la îndemâna antrenorului A. Ioo şi a lotului său, alcătuit din: M. Bidi şi I. Nicolae, doi portari cu intervenţii oportune, având în faţa lor barajul unei puternice şi decise defensive cuprinzând pe F. Schuller, S. Dăbău, P. Bulucz, T. Biro, L. Mărginean, o laborioasă linie mediană, în care alături de mai vechii N. Groza, A. Petru, C. Rusu., O. Cozac sau C. Nistor s-a încadrat dovedind excelente disponibilităţi coordonatoare P. Frandeş precum şi impetuoşii atacanţi S. Bungiac, şi M. Lică (încă insuficient sincronizaţi cu ceilalţi), S. Savu şi L. Suciu, să alinieze în retur unsprezecele competitiv şi capabil să joace un rol şi mai important, în cadrul acestui eşalon al fotbalului judeţean. Cele 40 de goluri înscrise au fost reuşite de: S. Bungiac 13, M. Lică 8, F. Schuller 4, S. Savu, N. Groza, P. Bulucz, O. Cozac şi I. Boţoc, fiecare câte două, S. Dăbău, T. Biro şi I. Mărginean câte unul, doi adversari au marcat în propria poartă: F. Cula (Sparta) şi D. Neamţu (Mecanica). O notă de trecere se cuvine acordată comportării disciplinate a lotului. Nici un jucător eliminat, deşi în cele 17 etape, un număr de 13 jucători au acumulat multe cartonaşe galbene (38). Cei mai strângători în acest domeniu au fost: A. Petru (6), S. Savu (5), P. Bulucz, N. Groza şi S. Bungiac (cu câte 4).

Resimţind încă masiva întinerire a echipei, făcută în ultimele două sezoane, **Textila Cisnădie** ne-a reamintit totuşi cu plăcere în câteva partide, din această lungă toamnă fotbalistică, de formaţia de referinţă de acum câţiva ani, când domina cu supremă autoritate scena diviziei judeţene, ratând de două ori barajul de promovare în eşalonul imediat superior. Ne referim la prestaţiile cu adevărat remarcabile ale textiliştilor din primele deplasări (Tălmaciu, Agnita, Sibiu de două ori - cu Construcţii şi "U" Mecasem) aducătoare de puncte preţioase, ca şi cea de la Mârşa, unde lidera autoritară a clasamentului s-a impus dificil şi la limită după o întrecere extrem de echilibrată. Cum şi pe propriul teren - cu excepţia echipei feroviare, care a ciupit un punct - se detaşasereă cu lejeritate de puternicele formaţii medieşene Sparta şi Record, ca de altfel şi Unirea, tinerii fotbalişti cisnădieni uşor infatuaţi, prea siguri şi încrezători în forţele proprii, au tratat cu neiertată nonşalanţă întâlnirea de la Bazna unde nou promovata Viitorul le va administra cea mai usturătoare corecţie din campionat (5-0), pentru ca în runda următoare - încă marcaţi de eşec - să piardă şi la Cisnădie, producând marea surpriză a sezonului autumnal, confruntarea cu lanterna clasamentului, Silva Sălişte. Fermele măsuri luate rapid de conducerea energică a secţiei (preşedinte G. Păuna) şi iscusitul antrenor I. Cuc (ajutat de fostul jucător S. Pârvu) se vor materializa prompt în următoarele etape, când unsprezecele textilist învinge acasă fără drept de apel pe Geromed şi Romanofir, iar la Avrig se impune în faţa echipei locale. Cu +2 la adevăr el are certe perspective să urce în clasament, dacă întregul lot, cuprinzând pe M. Ioniţă, L. Popovici, I. Ionuş, C. Voinea (singurii rămaşi din garda veche), mai tinerii I. Lapedat şi I. Combei, precum şi întreaga pleiadă de talente răsărite şi crescute cu grijă în propria pepinieră (A. Timar, I. Lotreanu, M. Popescu, C. Iagăru, V. Găman, M. Copcea, M. Rădulescu, R. Aniculesei, M. Truică, I. Giugaliuc, A. Iancu, C. Corfar, I. Cuc, G. Comşe şi V. Beleţ, câţiva cu certe perspective de a accede în fotbalul de performanţă), va fi mai exigent cu el însuşi, dispus la efort, receptiv la sfaturile mentorului tehnic.

În afara jocului câştigat la masa verde cu Cedonia zece jucători au semnat cele 26 goluri efectiv marcate în porţile adverse. În fruntea lor cu câte 5 realizări, C Corfar şi V. Beleţ, urmaţi de G. Comşa, A. Ionuş şi A. Giugaliuc cu câte 3, M. Rădulescu şi M. Truică cu două, I. Lapedat, I. Lotreanu şi L. Popovici cu câte una. Se impune ca antrenorul I. Cuc să acorde în retur o atenţie sporită educării elevilor pe linia respectării regulamentului de joc. Doi jucători (M. Rădulescu şi I., Lotreanu au fost eliminaţi de pe teren, alţi 13 componenţi ai lotului acumulând 25 cartonaşe galbene. Cele mai multe au fost arătate talentatului dar prea irascibilului I. Lotreanu.

Echipa din Cisnădie poate privi cu încredere spre viitor, mai ales acum când grupa celor mai mici juniori ai ei (născuţi în 1984) antrenată cu pasiune de prof. M. Dărăban, câştigând recent zona "Cupei Speranţelor" de la Sf. Gheorghe s-a calificat în finala pe ţară, dovedind tuturor că în orăşelul de sub Măgura există numeroase talente capabile să înalţe spre cote superioare fotbalul din localitate.

(va urma)

V.M.

Mapamond Sport

O nouă "formulă" în C3

În ediţia viitoare (1996/ 1997), la Cupa UEFA vor participa, iniţial, 119 echipe faţă de 98 în aceasta, forul diriguitor european hotărând să ofere câte un loc ultimelor 11 ţări afiliate, opt locuri fiind rezervate echipelor eliminate în faza preliminară a Ligii Campionilor, iar două locuri pentru cele mai bune echipe din Cupa Intertoto.

Lucrurile se complică, fiindcă va fi nevoie de un tur suplimentar programat la 24 şi 31 iulie, în plină vară, când în multe ţări campionatele nici n-au început încă. Turul preliminar se va juca la 6 şi 20 august. Se va ajunge ca 32-imile să se dispute la 10 şi 24 septembrie, cu participarea a 64 formaţii.

Trei ţări vor fi reprezentate de câte 4 echipe: Italia, Franţa şi Germania, iar cinci ţări vor avea câte 3 echipe: Spania, Anglia, Portugalia, Rusia, Belgia.

Bölöni - între adevăr şi fabulaţie

În revista France Football am găsit un larg articol consacrat lui Ladislau Bölöni, fotbalistul român cu cele mai multe prezenţe în echipa reprezentativă. Cel care scrie - cu voie sau fără voie - introduce tot felul de... snoave (că altfel nu le pot spune), amestecând adevăruri evidente cu invenţii şi scorneli. Spre edificare, am să vă citez câteva pasaje...

"Exigent. Profesional. Perfecţionist. Serios. Bănuitor. Secretos. Cultivat. Tăcut. Retras. Ciudat. Inventarul adjectivelor care pot fi asociate numelui lui Laszlo (?) Bölöni este nelimitat".

"Se exprima cu zgârcenie. A învăţat de pe vremea comunismului să-şi învârtă de şapte ori limba în gură până să rostească un cuvânt. A jucat de 108 ori în reprezentativa României, dar era marginalizat pentru că obţinuse o diplomă de chirurg stomatolog într-o lume în care nu se prea fac studii superioare".

"Franck Bonora, atacantul loren care a jucat cu Bölöni la Creteil, apoi la Orleans, spune că acesta are toate calităţile unui adevărat profesionist".

"Pentru mine - zice antrenorul secund Jacky Bonnevay, cu care lucrează de un an şi jumătate la Nancy - Bölöni este greu de pătruns. Mereu cu un carneţel în mână, mereu preocupat să pregătească, să perfecţioneze, să inventeze ceva. Are un umor pe care nu-l înţeleg decât cei care-l cunosc".

"Este exigent cu sine şi cu ceilalţi şi spune că asta a învăţat de la Stalin".

"În ciuda ofertelor tentante primite din România, Bölöni a preferat să rămână în Franţa pentru a-şi sărbători, la 11 martie 1996, cei 40 de ani pe care-i va împlini". (De fapt va împlini 43 de ani - n.n.)

"Distant la relaţiile cu cei din jur, exigent cu jucătorii, Bölöni s-a angajat ca în 1996 să promoveze cu Nancy în prima divizie, iar în anul 2000 să câştige Liga Campionilor. S-a dus la Amsterdam şi a studiat organizarea clubului Ajax pe care-l consideră cel mai bun din lume".

...Bölöni este într-adevăr un om serios, echilibrat şi harnic, dar dl. Joel Simon (reporterul) cam sare peste cal, prezentându-l ca pe un fenomen al naturii, ceea ce nu e cazul.

Cu gândul la cupele europene...

Anul 1996 ne va oferi o primăvară şi o vară fotbalistice pline în perimetrul european: fazele finale ale cupelor europene şi turneul final al campionatului continental.

Să vedem ce ne oferă cele trei cupe.

Cupa Cupelor

În sferturile de finală au ieşit la sorţi următoarele partide:

Dinamo Moscova - Rapid Viena

AC Parma - Paris Saint Germain

Deportivo La Coruna - Real Zaragoza

Borussia Mönchengladbach - Feyenoord Rotterdam

Meciurile se vor disputa la 7 şi 21 martie.

Finala va avea loc pe Ibrox Park din Glasgow, la 22 mai.

Cupa UEFA

Programul sferturilor de finală:

FC Barcelona - PSV Eindhoven

Slavia Praga - AS Roma

AC Milan - Bordeaux

Bayern München - Nottingham Forest

Meciurile tur sunt programate la 5 martie, iar cele retur, la 19 martie.

Liga Campionilor

Sferturi de finală (6 şi 20 martie)

Legia Varşovia - Panathinaikos

Dortmund - Ajax Amsterdam

Real Madrid - Juventus

FC Nantes - Spartak Moscova

Semifinale (3 şi 17 aprilie)

Finala (22 mai)

Liga Campionilor este... urmaşa Cupei Campionilor Europeni şi se află abia la a cincea ediţie în noul sistem de desfăşurare.

Făcând un calcul al coeficienţilor obţinuţi de ţările reprezentate la aceste cinci ediţii obţinem următorul clasament:

1. Italia (62 puncte obţinute în 30 de meciuri) 2,066
2. Franţa/49/24/2,041
3. Spania/45/24/1,875
4. Suedia/22/12/1,833
5. Olanda/31/18/1,722
6. Portugalia/42/30/1,400
7. Germania/24/18/1,333
8. Rusia/31/24/1,291
9. Scoţia/13/12/1,083
10. Belgia/24/24/1,000
11-12 Anglia şi ROMÂNIA/12/12/1,000
13. Grecia/17/18/0,944
14. Ucraina/9/12/0,750
15. Turcia/6/12/0,500

Alte nouă ţări - Austria, Croaţia, Danemarca, Ungaria, Norvegia, Polonia, Cehia, Elveţia şi Iugoslavia - nu au fost incluse în clasament pentru că n-au fost reprezentate decât la o singură ediţie. Italia şi Portugalia au participat la toate cele cinci ediţii. Poziţia destul de bună a României se datorează celor două prezenţe ale Stelei în grupele preliminare.

"BALONUL DE AUR", EDIŢIA 1995, ÎN...CIFRE ŞI LITERE

Aşa cum ştiţi, pentru acordarea trofeului de cel mai bun fotbalist din Europa pe anul 1995, redactorii revistei France Football au nominalizat 50 de jucători. Dintre aceştia, ziariştii de specialitate din ţările continentului, afiliatela UEFA şi-au trimis voturile: 5 puncte pentru locul 1, 4 puncte pentru locul 2, 3 puncte pentru locul 3, 2 puncte pentru locul 4 şi 1 punct pentru locul 5 * Din cei 50, 34 au primit voturi, 16 rămânând în afara clasamentului final. Aceştia sunt: Daniel Amokachi (Everton), Mario Basler (Bremen), Dino Baggio (Parma), Abel Balbo (AS Roma), Julio Cesar (Dortmund), Donato Gama da Silva (Deportivo La Coruna), Stefan Effenberg (Mönchengladbach), Didier Deschamps (Juventus), Vincent Guerin (Paris S.G.), Bernard Lama (Paris S.G.), Christian Karembeu (Sampdoria), Japhet N'Doram (FC Nantes), Augustine Okocha (Frankfurt), Peter Schmeichel (Manchester United), Clarence Sedorf (Sampdoria) şi Fernando Redondo (Real Madrid) * Pentru România a votat Radu Timofte, ofiţerul de presă al FRF * În total, au votat 53 de gazetari din 50 de ţări (din Germania, Luxemburg şi Italia au votat câte doi!) * "Echipa de aur" a anului care a trecut ar fi - conform voturilor exprimate, următoarea: Vitor Baia (Porto) - Baresi (Milan) - Desaily (Milan), Maldini (Milan) - Paulo Sousa (Juventus), Rijkaard (Ajax Amsterdam), Sammer (Dortmund) - Litmanen (Ajax) - Klinsmann (Bayern München), Weah (Milan), Del Piero (Juventus). Rezerve: Hierro (Real Madrid), Kluivert (Ajax), Zola (Parma), Laudrup (Real Madrid), Overmars (Ajax) * După cum se observă, portarul Vitor Baia...n-are înlocuitor pentru simplul motiv că doar el a primit 2 puncte în ancheta realizată!

Iată cum se prezintă clasamentul complet al ediţiei 95 a "Balonului de aur", cu câteva date personale ale jucătorilor:

1. George Weah (AC Milan) 144 puncte, liberian, născut la 1.X.1966, atacant, câştigător al Cupei Franţei şi al Cupei Ligii cu Paris S.G., semifinalist al Ligii Campionilor, golgeter (7 goluri) al Ligii Campionilor, calificat pentru sferturile de finală ale Cupei UEFA cu AC Milan.

2. Jürgen Klinsmann (Bayern München), 108 p., german, născut la 30.VII.1964, atacant, calificat în sferturile Cupei UEFA cu Bayern, calificat la turneul final al Campionatului European cu reprezentativa Germaniei.

3. Jari Litmanen (Ajax), 67 p., finlandez, născut la 20 februarie 1971, mijlocaş, campion al Olandei, câştigător al Ligii Campionilor, câştigător al Cupei Intercontinentale, calificat pentru sferturile de finală ale Ligii Campionilor 96.

4. Alessandro del Piero (Juventus), 57 p., italian, născut 9.XI.1974, mijlocaş ofensiv, câştigător al campionatului şi Cupei Italiei, finalist al Cupei UEFA, calificat pentru sferturile Ligii Campionilor 96, calificat la turneul final al CE cu echipa Italiei.

6. Gianfranco Zola (Parma), 41 p., italian, născut 5.VII. 1966, atacant, 19 goluri marcate în campionat, finalist în Cupa Italiei, câştigător al Cupei UEFA, calificat în sferturile Cupei Cupelor 96, calificat în turneul final al CE 96.

7. Paolo Maldini (AC Milan), 36 p., italian, fundaş, născut 26.VI.1968, finalist în Liga Campionilor 95, calificat în sferturile Cupei UEFA 96, căpitan al reprezentativei italiene calificate la turneul final al CE 96.

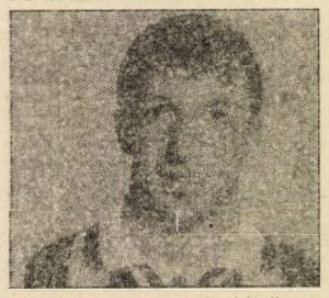

5. Patrick Kluivert (Ajax), 47 p., olandez, născut 1.VII.1976, atacant, campion al Olandei, câştigător al Ligii Campionilor şi al Cupei Intercontinentale, calificat pentru sferturile Ligii Campionilor 96 şi pentru turneul final al CE cu reprezentativa Olandei.

8. Marc Overmars (Ajax), 33 p., olandez, născut 29.III.1973, atacant.

9. Mathias Sammer (Dortmund), 18 p., german, născut 5.IX.1967, mijlocaş, campion al Germaniei în 1995, ales cel mai bun fotbalist din Germania în 1995, semifinalist al Cupei UEFA, calificat în sferturile Ligii Campionilor 96.

10. Michael Laudrup (Real Madrid), 17 p., danez, născut 15.VI.1964, atacant, campion al Spaniei în 1995, calificat în sferturile Ligii Campionilor 96.

11. Marcel Desailly (AC Milan), 16 p., francez, născut 7.IX.1968, mijlocaş.

12.-13. Frank Rijkaard (Ajax), olandez, născut 30.IX.1962, mijlocaş şi Fabrizio Ravanelli (Juventus), italian, atacant, născut 11.XII.1968 - ambii cu câte 15 p.

14.-15. Hristo Stoicikov (Parma), bulgar, născut 8. II.1966, atacant şi Paulo Sousa (Juventus), portughez, născut 30.VIII.1970, mijlocaş - ambii cu câte 14 p.

16. Dejan Savicevic (AC Milan), iugoslav, născut 15.IX.1966, atacant, 12 p.

17. Davor Suker (Sevilla), 10 p., croat, născut1.I.1968, atacant.

18. Fernando Hierro (Real Madrid), 9 p., spaniol, născut 23.III.1968, fundaş.

19. Gianluca Vialli (Juventus), 8 p., italian, născut 9.VII.1964, atacant.

20. Gabriel Omar Batistuta (Fiorentina), 7 p., argentinian, născut 1.II.1969, atacant.

21.-22. George Finidi (Ajax), nigerian, născut 15. IV. 1971, atacant şi Franco Baresi (AC Milan), italian, născut 8.V.1960, fundaş - cu câte 6 p.

23.-25. Anthony Yeboah (Leeds), ganez, născut 6.VI.1966, atacant, **Roberto Baggio (Juventus)**, italian, născut 18.II.1967, atacant şi **Zvonimir Boban (AC Milan)**, croat, născut 8.X.1968, mijlocaş - cu câte 5 p.

26. Luis de Lima Ronaldo (PSV Eindhoven), 4 p., brazilian, născut 22.IX.1976, atacant.

27.-29. Juan Eduardo Esnaider (Real Madrid), argentinian, născut 5.III.1973, atacant, **Ivan Zamorano (Real Madrid)**, chilian, născut 18. I.1967, atacant şi **Andreas Möller (Dortmund)**, german, născut 2.IX.1967, mijlocaş - cu câte 3 p.

30.-31. Roberto de Oliveira Bebeto (Deportivo La Coruna), brazilian, născut 16.II.1964, atacant, **Vitor Baia (FC Porto)**, portughez, născut 15.X.1969, portar - cu câte 2 p.

32.-34. Luis Figo (FC Barcelona), portughez, născut 4.XI.1972, mijlocaş, **Alan Shearer (Blackburn Rovers)**, englez, născut 13.VIII.1970, atacant şi **Ian Wright (Arsenal)**, englez, născut 3.XI. 1963, atacant - câte 1 p.

Faţă de clasamentul pe 1994, "marii dispăruţi" sunt Brolin şiHagi (aflaţi atunci pe locurile 4-5), Ravelli, Preud'homme, Cantona, Lecikov, Balakov, Caminero, Matthäus, Papin, Signori, Albert, Sforza, Dahlin...

Iordănescu mizează (şi) pe Tâlvan

Lotul aflat la dispoziţia generalului Iordănescu pentru turneul din Thailanda (plecarea în 30.01) este format din: Stelea, Tene, Stanciu, Prodan, Doboş, Curt, Papură, Tâlvan, Contra, Vochin, S. Cristescu, Filipescu, Gâlcă, D. Şerban, G. Popescu, R. Niculescu, Târţău, Maier, Ad. Ilie, Lăcătuş, Dănciulescu, Militaru, Vlădoiu, Schummacher, Ciocoiu.

Gaz metan Mediaş - la Păltiniş

Fotbaliştii medieşeni se află, în această săptămână, în staţiunea Păltiniş. Ei şi-au reluat antrenamentele în 15 ianuarie, sub conducerea aceluiaşi cuplu de tehnicieni Florea Ispir şi Ioan Aloman.

În continuare, gaziştii vor face o pregătire centralizată la Sovata (31.I - 10. II), după care vor susţine mai multe meciuri amicale. Lotul este cel din tur, plus Mirel Dumitrache, revenit din Maroc.

TENIS

Silviu Tănăsoiu se pregăteşte 30 de zile la Stuttgart

După ce, timp de o lună şi jumătate, tenismenul sibian Silviu Tănăsoiu, s-a pregătit la TENNIS CLUB OBERWEIR (prin grija d-lui Doru Suciu), în aceste zile el se află în pregătiri la Stuttgart, ajutat de viitorul său manager, dl. dr. Dan Petrişor care are şi specializarea "profesor de sport cu specialitatea tenis".

Silviu se pregăteşte în condiţii foarte bune având partener pe nr. 5 în Germania (pentru vârsta de 16 ani, fiul d-lui dr. Şuta, originar din Hunedoara.

Transportul în şi din Germania a fost din nou asigurat gratuit de firma ATLASSIB (patron ing. Ilie Carabulea).

Adrian VĂSÎI: "ECHIPA L-A «LUCRAT» PE PETRE GAVRILĂ!"

urmare din pagina 1

dacă era vorba de un derby, cu Galatasaray, să zicem, prima la câştig creştea până la 1500 dolari. N-am avut noi norocul ăsta!

- Recent, în "Sportul românesc", Tiţă Gavrilă, cel care te-a cerut la Vanspor, a aruncat pisica moartă în curtea ta...

- M-a surprins şi pe mine lipsa de fair-play a d-lui Petre Gavrilă, un antre-nor pe care-l respect, cu care lucrasem foarte bine, inclusiv la Sibiu, şi care - o spun cu toată răspunderea - a pierdut fiind "lucrat" de jucătorii turci!

- Hai că discuţia devine interesantă. Dă-mi amănunte.

- Să precizez mai întâi că eu am jucat 5 meciuri întregi, în alte trei intrând pe parcurs. N-am înscris nici un gol, e adevărat, dar cum puteam s-o fac dacă n-am beneficiat de nici o ocazie de gol? Vanspor n-avea nici o concepţie de joc. Juca după ureche. Domnul Gavrilă s-a străduit să-i aşeze în teren, să le explice exigenţele fotbalului profesionist, obligându-i la două antrenamente zilnic. Ei erau obişnuiţi cu un antrenament pe zi, şi acela uşor. Au început să comenteze... Nu le convenea regimul, cum se spune!

- Când ţi-ai dat seama de "lucrătura" jucătorilor?

- La un meci în deplasare, la Gaziantep, unde - cum spunem noi, fotbaliştii - era o pâine de mâncat. Gazdele rămâseseră în 10 oameni, Vanspor domina şi a obţinut, la scorul 0-0, un penalti, pentru proteste, încă un jucător de la Gaziantep fiind eliminat. Penaltiul s-a ratat şi, până la urmă, gazdele au câştigat cu 1-0. Portarul Stângaciu mi-a împărtăşit părerea. I-am spus-o şi antrenorului Gavrilă. După meciul acela dânsul a urgentat legitimarea mea.

- Şi ai început să joci...

- Da. Numai că echipa n-avea nici un stil de joc, nu-mi dădeau nici o pasă. Nici la... antrenamente! N-am fost privit cu ochi buni, ăsta-i adevărul! Eu venisem în locul polonezului Socinski, pe care l-au rebotezat Soka, considerându-l unul de-al lor. Dragostea pentru Soka s-a transformat în aversiune faţă de mine. Urmările nu sunt greu de bănuit! Cu doar 9 goluri marcate în 17 etape şi cu vreo 12 puncte la activ, Vanspor a terminat turul pe penultimul loc. Orice antrenor este demis după un asemenea bilanţ! (va urma)

Pentru prima dată la Sibiu "Autocros Show"

Comisia de competiţii Auto - Karting Sibiu din cadrul Filialei A.C.R. Sibiu în colaborare cu S.C. Nina S.R.L. - Magazinul auto - moto - velo şi cu A.S. Lotus Sibiu, organizează Etapa I a competiţiei "CUPA NINA - AUTOCROS SHOW" - din cadrul Campionatului judeţean de automobilism şi karting. Concursul se va desfăşura **sâmbătă, 27 ianuarie 1996**, începând cu ora 10 pe pista stadionului "Voinţa" Sibiu, fiind deschis automobiliştilor, kartiştilor şi motocicliştilor.

Prima etapă a competiţiei "Cupa Nina - Autocros Show" va consta în parcurgerea a trei ture de pistă în cadrul unui slalom "şicanat" la prima tură şi o întoarcere de 360 grade. Concursul are două părţi: ● prima este demonstrativă ● în a doua parte se va desfăşura concursul propriu-zis, cu o fază eliminatorie şi una finală.

Înscrierile şi studiul regulamentului se pot face până la data de 25 ianuarie, ora 14.00, la următoarele sedii: ● Filiala ACR Sibiu (Bd. Milea, bl. 13), ● Magazinul auto-moto-velo (str. Bâlea, nr. 1A), ● S.C. Milu Service S.R.L. (Turnişor).

Intrarea este gratuită.

Ultima oră

urmare din pagina 1

lăsat de arbitraj.

● Întors definitiv în ţară, "grecul" Nichi Dumitriu (II), fratele mult mai talentat al lui Tiţi Dumitriu, s-a angajat la... Administraţia pieţelor din sectorul 4 al Bucureştiului. Ce-ai fost şi ce-ai ajuns!

● Toţi se plâng că nu au bani, dar pentru asta toate echipele se zbenguie prin diverse staţiuni montane şi prin ţări străine. Ori e albă, ori e neagră?

● Fraţii Becali au în proiect organizarea, în zilele de 21-22 februarie, a unui turneu de fotbal în sală, cu participarea a 6 echipe. Aşa ceva ar trebui organizat pe toată durata întreruperii campionatului, în toate oraşele. Necazul este că noi nu avem sălile nemţilor.

● "Marele" patron de restaurante şi manager sportiv - director pe la cluburile de fotbal FC Naţional, Rapid, FC Braşov, Sp. Studenţesc - Dumitru Tudor, după ce a făcut datorii de sute de milioane, a şters-o din ţară. Să vedem cine plăteşte oalele sparte.

● Întrucât nu joacă în partidele oficiale, fotbaliştii noştri se accidentează... la antrenamente: Hagi a făcut ruptură de muşchi, iar Răducioiu are entorsă şi probleme cu ligamentele genunchiului stâng. Să sperăm că se vor vindeca până la vară.

● "I-am bătut pe cei de la Zalău cu 4-0. Meciul trebuia să se termine la două goluri diferenţă şi atunci ne-aţi penalizat cu 75.000 lei". Asta i-a spus fotbalistul Cornel Andrei, de la FC Maramureş, preşedintelui aceluiaşi club, Koller. Îl cred pe fotbalist.

● Schioarea britanică Kirsten McGibbon a decedat în timpul unui antrenament de coborâre, în Germania, înaintea Campionatelor internaţionale de schi alpin. Riscurile "meseriei".

● Dacă n-aţi ştiut, vă spun eu: AS Dunărea Călăraşi este "puiul" lui Dinamo Bucureşti: ministrul de interne Doru Ioan Tărăcilă-i preşedinte de onoare (şi a... donat echipament în valoare de 20 milioane lei), iar director tehnic este Dudu Georgescu. Echipa se află pe locul 16 în clasament, la sfârşitul turului...

● După multe amânări, şi supoziţii şi şuşoteli de culise, în fine, la lotul olimpic de fotbal a fost numit ca selecţioner Victor Piţurcă. Acolo puteam să iau şi eu banii!

● Ilie Dumitrescu a plecat de la Tottenham (locul 3), la West Ham United (locul 14). Poate aici va reuşi să joace...

ARBITRUL ARON HUZU, NUMBER ONE

urmare din pagina 1

nu mi se ia în nume de rău afirmaţia, dar de doi ani eu am dus greul primei scene fotbalistice. N-au fost numai derby-urile Steaua-Dinamo, ci şi alte partide fierbinţi, cu implicaţii directe în promovare sau retrogradare. Eu cred că F.R.F. mi le-a repartizat pentru că a avut încredere în mine. Personal, meciurile grele, cu miză deosebită, mă stimulează. De altfel, în întrecerea internă te căleşti pentru arbitrajul internaţional.

- Dar tot arbitrului Huzu i s-a imputat, anul trecut, stabilirea unui adevărat record - încă neegalat - la capitolul cartonaşe arătate într-o singură partidă ...

- Vă referiţi la partida F.C. Argeş - Universitatea Craiova, de care nu-mi face plăcere să-mi amintesc. Am avut, zic eu, motive întemeiate să fiu superexigent.

- Chiar aşa, că tot nu v-aţi destăinuit până acum, ce s-a întâmplat atunci la Piteşti?

- Se ştie că arbitrasem la Bacău partida A.S. - Steaua, una încinsă şi cu destule probleme. Presa a scris laudativ despre prestaţia mea, dar observatorul m-a notat cu 6, reproşându-mi unele greşeli. După numai trei zile mă reîntâlnesc la Piteşti cu acelaşi observator. Nu-i dau numele (n.n. - o fac eu, M.C. Ionescu). Cu trei ore înainte de joc am cu dânsul o discuţie aprinsă, neprincipială vizavi de meciul de la Bacău. Ulterior, în cabina arbitrilor, când mă echipam, acelaşi domn observator aruncă o vorbă: dacă nu arbitrezi ca lumea poţi fi înlocuit cu arbitrul de rezervă. Aluzia m-a rănit şi m-a înrăit. Eram atât de surescitat încât eram în stare să dau galben şi dacă un om de ordine se uita urât la mine! A curs cerneală destulă pe seama arbitrajului meu de la Piteşti, dar puţini au ştiut sau au încercat să înţeleagă, omeneşte vorbind, starea psihică în care m-am găsit atunci. Curând după aceea, la PRO TV, s-a pus caseta meciului în prezenţa antrenorilor C. Stancu şi S. Cârţu, analizându-se faţă cu faţă. Concluzia a fost că toate cele 18 cartonaşe galbene, plus două roşii au avut suport regulamentar. Oricum, nu-mi fac nici un titlu de glorie din acel nedorit record! Am arbitrat în schimb, destule partide, cum s-a întâmplat recent în Israel, în care n-am apelat deloc la cartonaşe. (va urma)

Peluza a-III-a

urmare din pagina 1

Părerea peluziştilor cu care am stat de vorbă este că răspunsurile "tehnicienilor" de mai sus pendulează între minciună şi lipsă de exigenţă. Dar, să mergem mai departe ascultându-i şi pe alţii. **C. Ţălnar:** "Nivel slab dar cu posibilităţi de îndreptare. Atenţie la copii şi juniori. Restricţii la plecările afară!". **C. Orac:** "E în scădere; în Cupele europene suntem o jale!". **Sdrobiş:** "Scădere totală, situaţia este nenorocită, avem un campionat grăbit, cu jocuri trucate. Vina este a antrenorilor, a conducerii cluburilor care fac compromisuri şi, în primul rând, a federaţiei!".

Invitatul principal, dl. **Mircea Angelescu**, preşedintele L.P.F., semideschis şi sincer cum îl ştim, a fost de părere că situaţia e cam "albastră" şi dacă mergem pe drumul ăsta ajungem şi mai rău.

Am promis să nu comentăm. Vă lăsăm dv. plăcerea de a vă minuna singuri, iar noi ne mulţumim să "sintetizăm pe scurt", cum frumos zicea gazetarul **Grigore Cartianu**, invitat, şi el, al realizatorului Nelu. Aşadar, stimaţi iubitori ai fotbalului, suntem în progres evident dar situaţia este nenorocită. Sau, altfel spus, cum zicea un peluzist sintetizator ocazional, situaţia este nenorocită şi progresează evident.

PROGRAM TV

Luni, 22 ianuarie 1996

Programul 1: 13,00 Actualităţi 13,10 Interferenţe 14,10 TVR Iaşi 14,45 TVR Cluj-Napoca 15,20 TVR Timişoara 16,00 Actualităţi 16,10 Avanpremieră 16,25 Turism şi agroturism... 17,00 Emisiune în limba maghiară 18,30 Desene animate * Grand Prix 19,00 De luni până luni 19,30 Film serial pentru tineret * Fata şi băieţii 20,00 Actualităţi 20,45 Publicitate 20,50 Film serial * Echipa de intervenţie 21,45 Transfocator 22,10 Pe marginea prăpastiei 22,30 Teatru TV * Don Carlos de Fr. Schiller 23,25 Actualităţi 23,40 Cultura în lume 0,10 Fragil 0,50 Tenis: Australian Open ***Programul 2:*** 13,40 Film serial (R) * Drumul spre Avonlea 15,00 Film serial (R) * Perla neagră 16,20 Film serial * Inimă sălbatică 17,45 Film serial * Iubiri amăgitoare 22,00 Film serial * Santa Barbara 22,45 Repriza a treia

Marţi, 23 ianuarie 1996

Programul 1: 7,00 TVM 8,30 La prima oră 9,20 Film serial (R) * Santa Barbara 10,05 Limbi străine * Franceză * Engleză 11,05 Cinematograful de artă (R) * Sub semnul scorpionului (Italia, 1969) 12,40 Desene animate * Noi povestiri din oraşul cu palmieri 13,10 Muzica pentru toţi 14,00 Actualităţi 14,10 TVR Iaşi 15,05 TVR Cluj-Napoca 15,50 Actualităţi 16,00 Fii tu însuţi! 16,45 Convieţuiri 17,40 Desene animate * Grand Prix 18,05 Cazuri şi necazuri în dragoste 19,00 Medicina pentru toţi 19,30 Film serial pentru tineret * Tarzan (SUA, 1993) 20,00 Actualităţi 20,45 Publicitate 20,50 Telecinemateca * Tusea şi junghiul (România, 1992) 22,35 Reflector 23,05 Actualităţi 23,25 Muzicorama 23,55 Gong! 0,25 Tenis ***Programul 2:*** 16,20 Film serial * Inimă sălbatică 17,45 Film serial * Iubiri amăgitoare 23,15 Film artistic * Funeraliile la Berlin (Anglia, 1967)

Miercuri, 24 ianuarie 1996

Programul 1: 7,00 TVM 8,30 La prima oră 9,20 Film serial (R) * Santa Barbara 10,05 Moda pe meridiane 10,35 Videocaseta muzicală 10,50 Videolexicon 11,50 Film serial (R) * Iubiri amăgitoare 12,40 Desene animate * Noi povestiri din oraşul cu palmieri 13,10 Album coral 14,00 Actualităţi 14,10 TVR Iaşi 15,05 TVR Cluj-Napoca 16,00 Actualităţi 16,10 Magazin internaţional 17,00 Aceşti pătimaşi minunaţi 17,15 Ecleziast '96 18,00 Tele-discul muzicii populare 18,30 Timpul Europei 19,00 Desene animate * Grand Prix 19,25 "Animaţi de aceleaşi simţiri" 20,00 Actualităţi 20,40 Publicitate 20,45 Campionatele Europene de patinaj artistic 22,00 Film serial * Anna şi cele cinci oraşe (BBC, 1985) 23,00 Universuri paralele 23,40 Actualităţi 24,00 Studioul şlagărelor 0,30 Tenis ***Programul 2:*** 14,25 Film serial * Fraţii 16,20 Film serial * Inimă sălbatică 17,45 Film serial * Iubiri amăgitoare 22,00 Un secol de cinema * Camera dezlănţuită 23,00 Film serial * Santa Barbara

Joi, 25 ianuarie 1996

Programul 1: 7,00 TVM 8,30 La prima oră 9,20 Film serial (R) * Santa Barbara 10,05 Limbi străine * Germană * Italiană 11,05 Film serial (R) * Iubiri amăgitoare 12,40 Desene animate * Noi povestiri din oraşul cu palmieri 13,10 Muzica pentru toţi 14,00 Actualităţi 14,10 TVR Iaşi 15,05 TVR Cluj-Napoca 16,00 Actualităţi 16,05 Ritmuri tradiţionale 16,30 La orizont economia de piaţă 17,25 Cuvinte potrivite 17,50 Desene animate * Grand Prix 18,15 Tragerile Loto 5/40 şi Excepţională Expres 18,25 Milenium 19,10 Film serial pentru tineret * Tânărul Indiana Jones (SUA, 1990) 20,00 Actualităţi 20,40 Publicitate 20,45 Campionatele Europene de patinaj artistic 22,00 Film serial * Nord şi Sud 22,55 153.014 km 23,10 Simpozion 23,55 Actualităţi 0,15 Tenis ***Programul 2:*** 16,15 Film serial * Inimă sălbatică 22,45 Cinematograful de artă * Oraşul femeilor (Italia, 1980)

Vineri, 26 ianuarie 1996

Programul 1: 7,00 TVM 8,30 La prima oră 9,20 Film serial (R) * Santa Barbara 10,50 Limbi străine * Spaniolă 11,20 MTV 11,50 Film serial (R) * Iubiri amăgitoare 12,40 Confluenţe (R) 13,10 Lumea operei 14,00 Actualităţi 14,10 TVR Iaşi 14,50 TVR Cluj-Napoca 15,30 Ritmurile Indiei 15,45 Agenda consumatorului 16,05 Actualităţi 16,15 Lege şi fărădelege 16,30 Emisiune în limba germană 17,30 Pro Patria 18,30 Integrarea europeană şi România la început de an 19,00 Film serial * Edera 19,55 Publicitate 20,00 Actualităţi 20,40 Publicitate 20,45 Campionatele Europene de patinaj artistic 22,00 Film artistic * Album de familie (SUA, 1994) 23,30 Actualităţi 23,45 Tenis 0,45 Cinematograful de noapte * Paris, Franţa (Canada, 1993) ***Programul 2:*** 16,20 Film serial * Inimă sălbatică 18,15 Film serial * Iubiri amăgitoare 23,30 Film serial * Santa Barbara

Sâmbătă, 27 ianuarie 1996

Programul 1: 7,00 La prima oră 8,50 Tip-Top, Mini-Top! 9,50 Film serial pentru copii * Drumul spre Avonlea 10,40 Matineu muzical 11,25 Pas cu pas 12,15 Vârstele peliculei 13,05 Pleiade 14,00 Actualităţi 14,10 Ora 25 - Tranzit TV * Desene animate * Muzică * Teatru scurt * Ei şi filmul * Reportaje * Umor * Campionatele Europene de patinaj artistic * Film serial: Liceeni îndrăgostiţi 19,15 Teleenciclopedia 20,00 Actualităţi 20,45 Publicitate 20,50 Film serial * Inamicul inamicului (coproducţie internaţională, 1993) 22,30 Un vis ca la Hollywood 23,30 Actualităţi 23,45 Film serial * Perla neagră 0,30 Anii trec, anii vin... dar romanţele rămân 1,05 Tenis ***Programul 2:*** 16,20 Film serial * Inimă sălbatică 22,00 Săptămâna sportivă 22,30 Film serial * Santa Barbara

Duminică, 28 ianuarie 1996

Programul 1: 8,00 Bună dimineaţa! 9,00 Ping, pong! 10,00 Film serial pentru copii * Aventurile lui Skippy 10,30 Lumină din lumină 11,30 Din albumul celor mai frumoase melodii populare 12,00 Viaţa satului 13,30 Atlas 14,00 Actualităţi 14,10 Campionatele Europene de patinaj artistic 17,00 Video-Magazin * De la egal la egal cu... gluma 17,50 Serial SF * Star Trek - Generaţia următoare 18,45 A doua Românie 19,15 Robingo 19,55 Publicitate 20,00 Actualităţi 20,45 Publicitate 20,50 Film artistic * Album de familie (SUA, 1994) 22,20 Tragerile Loto Special 6/49 şi Noroc 22,30 Filmele săptămânii 22,35 MTV * 3 from 1 23,05 Actualităţi 23,20 Avanpremieră 23,30 Film serial * Vioara de aur 0,30 Nocturnă lirică 0,45 Tenis ***Programul 2:*** 14,10 Film artistic * Lanţul slăbiciunilor (România, 1952) 16,20 Film serial * Inimă sălbatică 17,05 Magazin sportiv 22,45 Film serial * Santa Barbara

BIBLIOTECA ASTRA SIBIU

BIBLIOTECA ASTRA
SIBIU

Cornel Ţălnar:

"SUNT EXTRAORDINAR DE MULŢUMIT DE CANTONAMENTUL DE LA SOVATA"

În ultimele 3 zile ale şederii la Sovata, interiştii au avut parte şi de ... zăpadă. La finele cantonamentului l-am provocat pe Cornel Ţălnar la o discuţie concluzivă ✦ ***Eşti mulţumit de acumulări, Cornele?*** ✦ Nu mulţumit, ci extraordinar de mulţumit. Toţi băieţii au dovedit o receptivitate deosebită, s-au înhămat impecabil la efort, iar acumulările sunt, zic eu, evidente ✦ ***Cum au răspuns la solicitări mânjii?*** ✦ Au tras de ei să ţină pasul ... ✦ ***Probleme de sănătate au fost?*** ✦ Din fericire nu, cu o singură excepţie: portarul Holom, pe care l-a "ţinut" spatele. Sper să se refacă complet până marţi, 30 ianuarie, când e aşteptat, împreună cu Baciu, la F.R.F., pentru turneul din America de Sud cu "olimpicii" lui Piţurcă. ✦ ***Dorin Zotincă a ajuns la Sovata?*** ✦ Nu, din păcate. El a început pregătirea montană cu Dinamo, la Câmpina, apoi am înţeles că s-a antrenat solitar la Bucureşti. M-aş fi bucurat să-l am aici măcar câteva zile pentru că, o spun franc, contez pe el în această primăvară. Sâmbătă, 27 ianuarie, Dorin trebuia să se întâlnească, la Sibiu, cu Consiliul de administraţie, pentru lămurirea situaţiei şi a pretenţiilor lui ✦ ***Nu-i surprinzătoare înfrângerea în faţa Forestei Fălticeni?*** ✦ Prea multe şi facile victorii în pregătiri strică! Lăsând gluma la o parte, noi am avut în ziua precedentă meciului cu moldovenii un program infernal. Îi omorâsem, pur şi simplu. Nu m-a surprins că la joc unii dintre ai noştri abia îşi târau picioarele ✦ ***Cu cine mai jucaţi zilele viitoare, Cornele?*** ✦ În 31.01. cu Corvinul la Sibiu, apoi în 3.02 cu Şoimii COMPA, tot pe terenul nostru. Sunt perfectate şi alte meciuri de verificare cu Gaz metan, apoi vom fi prezenţi între 6 şi 10.02 la turneul de la Timişoara etc. ✦ ***Când reveniţi la Sibiu?*** ✦ Sâmbătă după-amiază.

Mircea BIŢU

Baschet — În derby-ul etapei a 13-a

"U" ELBA TIMIŞOARA - C.S.U. FOREST SIBIU 95-94 (49-44)

(prin telefon de la trimisul nostru special OCTAVIAN RUSU)

Prima repriză s-a desfăşurat sub semnul echilibrului, spre finalul ei timişorenii reuşind să se distanţeze la 5 puncte. Cei care deschid scorul sunt campionii, ei conducând în min. 2 cu 7-4. Gazdele egalează în min. 3 (7-7) şi preiau conducerea în min. 8 (15-14). Din nou egalitate în min. 15 (26-26), după care timişorenii se distanţează, la pauză, la 5 puncte.

După reluare gazdele forţează, sibienii par uşor descumpăniţi, ratează mult şi, după primul sfert al reprizei secunde, ELBA se distanţează clar (68-48). Din acest moment campionii se dezlănţuie şi evoluează excepţional. Ei egalează şi preiau conducerea cu 87-83 (min. 37). Se părea că victoria nu le poate scăpa: Cu 7 secunde înainte de final, la scorul 94-93 pentru sibieni, Cl. Muntean ratează două aruncări libere, gazdele revin în atac, punctează (ultima dată cu o secundă după expirarea timpului regulamentar) şi câştigă. S-a dovedit din nou că împotriva campionilor toate echipele se mobilizează altfel. Din păcate, la începutul reprizei secunde, sibienii s-au lăsat surprinşi de vigoarea gazdelor, trebuind să lupte din răsputeri pentru refacerea pasivului. Probabil că tocmai acest efort suplimentar a impietat asupra luciditâţii din ultimele secunde de joc când, practic, s-a hotărât soarta acestei partide. Alte amănunte în ziarul "Tribuna" de marţi, 30.01.

TRIBUNA sporturilor

SUPLIMENT SĂPTĂMÂNAL DE INFORMARE SPORTIVĂ AL COTIDIANULUI INDEPENDENT "TRIBUNA"

Anul VI, nr. 300 | 29.01. - 04 .02.1996 | 4 pagini, 200 lei

CULORILE CLUBULUI

Uşurinţa de a opera transferuri de afecţiune este proprie nu numai politicienilor. Ea se face simţită şi în lumea sportului, unde migraţia este privită ca un fapt absolut normal, înscris în sfera instabilităţii generale care roade temeliile unei societăţi ostenite.

Trăită la o intensitate majoră şi cu o frecvenţă zilnică, instabilitatea ajunge să nu mai fie simţită ca element stânjenitor, intră în viaţa noastră ca un musafir obişnuit şi este acceptată.

Vremea când un fotbalist sau un antrenor se confunda cu un club a trecut cam de multişor. Astăzi, când raportezi un fotbalist la echipa pe care o slujeşte, trebuie să adaugi imediat de unde provine, al cui e în momentul respectiv, dacă a fost plătit integral, în rate, sau a fost doar arvunit, dacă va fi scos pe tarabă la toamnă sau la primăvară, dacă vreun impresar nu-l tocmeşte pe afară, dacă nu-l dă la schimb, ca pe spioni, sau dacă nu-l dă împrumut ca pe un câine de vânătoare pentru o partidă. A încerca să-l atragi pe un fotbalist sau pe un antrenor într-o discuţie despre "culorile clubului" este, azi, un demers aberant. Care culori? Care club? Un om care a îmbrăcat tricourile întregului spectru solar nu mai e sensibil la o culoare anume.

Peluza a III-a

Gândurile acestea aparţin unui peluzist care nu şi-a purtat iubirea din club în club, un anacronic, dacă vreţi, dar un anacronic frumos. Gândurile acestea nu se vor o acuzaţie ci sunt doar expresia unei mâhniri. Ele sancţionează doar un spectacol dezolant jucat de nişte personaje nevinovate, prinse într-un vârtej irezistibil care îşi trage seva şi puterea dintr-o lume care este alta decât lumea în care ideea de întrecere sportivă se impunea, odinioară, prin curăţenie şi sănătate.

Mihai BRATU

Ultima oră

✦ Jesus de la Heras a fost condamnat la 33 de ani de închisoare pentru că, în perioada 1991-1993, a comis abuzuri sexuale asupra unor juniori de la echipa Rayo Valenccano, unde era antrenor. Le-o fi plăcut, de n-au spus nimic până acum!

✦ Miliardarul Dumitru Sechelariu a anunţat că va sponsoriza, din nou, clubul din oraşul moldav. Sunt curios dacă va pretinde ca acesta să-şi reia numele de Selena.

✦ Au fost mărite baremurile arbitrilor de fotbal: 300.000 lei la D.N., 180.000 lei la Divizia A, 80.000 lei la Divizia B, 40.000 lei la feminin, 20.000 la juniori. La acestea se adaugă cheltuielile de transport (oficial) cazare şi masă (neoficial). La asemenea cheltuieli, cum să nu ajuţi gazdele...

✦ La Universitatea Craiova, în lot se află un nou jucător de perspectivă: Vrăjitoarea!

✦ Lotul cu care V. Piţurcă va pleca în februarie în turneul sud-american: Ţurcaş, Holom, Contra, Baciu, Tararache, Lingurar, Stoican, Schumacher, Fl. Petre, Luţu, Florea, Roşu, Crivac, Zlati, Ciocoiu, Negru, Toma. Excursie plăcută!

✦ Media spectatorilor la partidele de fotbal din D.N.: la Bistriţa - 1773, la Dinamo - 2727, la Cluj - 3300, la Sibiu - 3400, la Craiova - 3500... în Giuleşti - 8409. De tot râsul...

✦ Aţi auzit de "celebrul" arbitru de fotbal Emil Urcan? Nici eu, dar va ajunge şi mai mare pentru că este şi dansator în ansamblul de dansuri populare "Cununa de pe Someş", cică pentru a-şi menţine condiţia fizică. De râsul curcilor.

✦ Perugia (div. B) - Rapid (DN) 6-1 (5-1). Cam asta-i diferenţa dintre fotbalul

continuare în pag. 4

n.i.d.

Arbitrul Aron Huzu, number one

- **Deci, domnule Huzu, susţineţi că nu faceţi abuz de cartonaşe...**

- Abuzul nu-mi aparţine sub nici o formă! Jucătorii fac abuzul. Cunoscându-mi exigenţa, nu puţini delegaţi vin în cabină şi-mi cer să fiu îngăduitor. Tuturor le recomand imediat să-şi strunească propriii jucători. Poate că starea disciplinară s-ar îmbunătăţi dacă jucătorii români ar fi obligaţi, ca în străinătate, să-şi plătească din banii lor cartonaşele. La noi, se ştie, plătesc cluburile!

- **Mai sunt presiuni asupra arbitrilor?**

- În ce mă priveşte răspunsul este NU. Apropo de asta, doresc să fac o propunere: arbitrii români ar trebui plătiţi de F.R.F. şi nu de echipele gazdă, aşa cum se procedează cu observatorii. Aşa n-am mai intra în contact cu conducătorii de cluburi! De pildă, la începutul campionatului, toate echipele ar putea vira în contul federaţiei contravaloarea baremurilor.

- **Răsplătesc baremurile efortul arbitrilor, domnule Huzu?**

continuare în pag. 4

A consemnat
Mircea BIŢU

Sub lupă

Gaz metan Mediaş - între foarte bine şi... slab

Echipa de fotbal Gaz metan a încheiat turul actualei ediţii a Campionatului diviziei A pe locul 7 în seria a II-a, cu 25 puncte şi + 1 în clasamentul adevărului, poziţie bunicică având în vedere faptul că are adversare puternice, cu tradiţie şi cu veleităţi în fotbalul românesc. Aducerea lui Florea Ispir ca antrenor principal, secundat cu conştiinciozitate de Ioan Aloman, a fost de bun augur, ca şi împrospătarea lotului cu jucători noi. În turul acesta, s-a renunţat la Hanc şi Piştea, iar Cenan a abandonat activitatea competiţională, în schimb au fost aduşi Albu, Callo şi Szakacs, completându-se posturile deficitare, pe parcurs au mai venit Ştef şi Filip, iar de la juniori a fost promovat Cosmin Ciurar.

Gaziştii au pregătit cu atenţie acest campionat, gândurile multora vizând, chiar, o eventuală promovare, dar, din păcate, pe parcurs, ei au alternat prestaţiile foarte bune cu cele slabe, iar rezultatele s-au văzut: 2 - 1 cu Minerul, la Motru, 0 - 0 cu Corvinul, la Hunedoara, 3 - 0 cu FC Bucovina, dar şi 1 - 1, acasă, cu ASA şi 0 - 0 cu UTA.

Aceste oscilaţii sunt cu atât mai supărătoare cu cât majoritatea jucătorilor sunt maturi, posedă o bună tehnică, nu se poate spune că n-au experienţa jocurilor dificile, numai că unele partide au fost tratate cu uşurinţă, adversarii fiind consideraţi inferiori ca valoare şi victime sigure. Or, şi în fotbal, automulţumirea, suficienţa şi lipsa de concentrare se răzbună.

continuare în pag. 2

D. IONAŞCU

România în preliminariile C.M. '98

Au fost stabilite meciurile grupei a 8-a a preliminariilor Campionatului Mondial de fotbal, Franţa, 1998. Iată programul reprezentativei noastre:

1996: România - Lituania (31 august), Islanda - România (9 octombrie), Macedonia - România (14 decembrie).

1997: România - Liechtenstein (29 martie), Lituania - România (2 aprilie), România - Irlanda (30 aprilie), România - Macedonia (20 august), Liechtenstein - România (6 septembrie), România - Islanda (10 septembrie), Irlanda - România (11 octombrie).

În pag. a III-a
MAPAMOND SPORT

Adrian Văsîi: "TURCII INVESTESC ENORM ÎN FOTBAL!"

- **Ce condiţii ţi s-au oferit în Turcia, Adi?**

- Foarte bune. Salariu bun, apartament cu 4 camere, mobilat, maşină la dispoziţie etc. Material, conducătorii clubului s-au achitat de toate obligaţiile faţă de mine. Nu regret "experienţa" şi mă bate gândul, poate chiar din vară, să ajung din nou acolo, dar la o echipă mai valoroasă. Din păcate, la Vanspor mentalitatea era păguboasă, iar antrenorul Petre Gavrilă, nevrând să supere pe nimeni, a făcut prea multe compromisuri, sfârşind cum se ştie.

- **Se spune că fotbalul turc e în real progres...**

- E normal cu atâtea investiţii! S-au adus vedete de pe continent, excelent plătite şi antrenori de mare reputaţie, precum Beenhaker (la Istanbulspor) sau brazilianul Parreira (la Fenerbahce). Primul avea să fie demis după numai patru etape, clubul plătindu-i 500.000 de mărci germane. În plus, toate echipele au excelente baze materiale. Cât am stat la Vanspor am călătorit numai cu avionul, aveam echipamente Adidas, mingi dintre cele mai bune etc.

- **Cum te-ai despărţit de Vanspor?**

continuare în pag. 4

A consemnat
Mircea BIŢU

Rugby - pregătiri

Cu gândul la promovare

Este sezonul pregătirilor, al acumulărilor, capitol important al activităţii de performanţă, absolut necesar obţinerii unor bune rezultate. După o lungă vacanţă luni, 15 ianuarie, a avut loc reunirea lotului rugbyştilor de la C.S.M. FORESTA. Aflaţi în perioada de reacomodare la efort, până la începutul lunii februarie, rugbiştii se pregătesc sub bagheta aceluiaşi trio, antrenorii: Mircea Beianu, Vasile Ungureanu şi Petre Suciu. A devenit tradiţie ca la început de an să prezentăm iubitorilor sportului cu balonul oval, ştiri despre echipa lor favorită care pregăteşte participarea la cea de-a doua parte a campionatului naţional div. A 2, având ca unic obiectiv, promovarea în eşalonul superior. Cel care ne-a furnizat datele a fost antrenorul principal al sibienilor, Mircea Beianu.

- **D-le Beianu, cu ce efectiv aţi pornit la drum?**

- Cu excepţia lui Florea care, după cum probabil ştiţi, a primit "verde" pentru Franţa, lotul este acelaşi: Suciu, Mocanu, Borş, Voicu, Ciulei, G. Banciu, Dragomir, Urdea, Gîjulete, Secelean, Cocârcă, Zeicu, Troancă, Ion Cătălin, Surdu-înaintaşi, C. Fugigi, Dobre, Despa, Amarie, R. Fugigi, Păculea, A. Iulian, Negru, A. Banciu, Hordilă, Mitocaru - treisferturi. Dintre cei enumeraţi, lipseşte motivat C. Fugigi.

continuare în pag. 4

G.R.

Laureaţii anului sportiv 1995

4. ILEANA DORCA
(C.S.Ş. Şoimii - C.S.M. Sibiu)

O altă sportivă abonată la topul primilor 10 sportivi ai judeţului pe 1995 este atleta junioară Ileana Dorca, elevă a profesorului Petre Manu, care şi în anul 1995, ca şi în ceilalţi ani, a figurat în top. Locul 4 ocupat de Ileana s-a datorat performanţelor pe plan internaţional. Deşi junioară, Ileana Dorca a intrat de câţiva ani în vederile selecţionerilor, astfel că în anul recent încheiat, făcând parte din lotul naţional de juniori al ţării, s-a clasat pe locul 5 cu echipa la Campionatul Mondial de cros, desfăşurat în localitatea Durhan (Anglia). Locul 22 ocupat, la individual, este totuşi o performanţă bună pentru ea. La Campionatele Balcanice de cros s-a situat pe locul I cu echipa, intrând în posesia medaliei de argint la individual. Pe plan naţional, eleva profesorului Petre Manu concurează cu succes alături de atlete senioare şi nu de puţine ori a reuşit să se impună. Ileana este elevă în clasa a XII-a la Liceul Independenţa Sibiu. Să sperăm că în acest sezon, 1996, ea va reuşi să-şi îmbunătăţească performanţele.

5. LOREDANA TROHIN
(C.S.Ş. Şoimii Sibiu)

Şi poziţia a cincea a podiumului laureaţilor pe 1995 este ocupată tot de atletism, de astădată de junioare II, suliţaşa Loredana Trohin avându-l ca antrenor tot pe Petre Manu. Încă din 1994, Loredana a început să se remarce. Au fost, mai întâi, rezultate modeste (între 40-45 m) dar, având un modelator cu mare experienţă în prof. Petre Manu, performanţele au început să apară. În anul competiţional 1995 performanţele ei au depăşit frecvent peste 50 m. Cea mai valoroasă dintre acestea a fost 55,80 m, performanţă ce o recomandă ca o demnă urmaşă a Claudiei Isailă. Printre performanţele ce au impus-o în top consemnăm: locul 2 la Zilele Olimpice ale Tineretului European; apoi locul 13 ocupat la Campionatul European de juniori; locurile 1 şi 2 la dubla întâlnire cu echipa Ungariei. În ţară ea a devenit campioană naţională de juniori II, la Campionatele naţionale de tineret s-a clasat pe locul 2, iar cele de seniori pe locul 3.

6. ADELA GĂVOZDEA
(C.S.Ş. Şoimii Sibiu)

Este elevă în clasa a IX-a la Liceul "Octavian Goga" din Sibiu dar, după orele de şcoală, paşii Adelei Găvozdea se îndreaptă spre bazinul de natatie "Olimpia". Aici, sub atenta supraveghere a părinţilor ei, foştii sportivi de performanţă Zita şi Andrei Găvozdea, Adela a practicat încă de la vârsta de 5-6 ani săriturile în apă. Astăzi a devenit o certitudine în urma rezultatelor înregistrate, mai ales în anul 1995. La Campionatul Naţional al junioarelor a reuşit să se situeze de două ori pe locul I şi o dată pe locul II. La Campionatele Internaţionale ale Germaniei a ocupat locul 5, iar la Campionatele Europene de juniori de la Geneva s-a clasat pe locul IV. Alături de colega ei de club Anca Ţilea, ambele sunt selecţionate în lotul naţional de junioare constituind speranţele de mâine ale săritorilor în apă din Sibiu şi din ţară.

Grupaj realizat de
Ilie IONESCU

Atleții de la Clubul Sportiv Școlar Mediaș - la început de an

La începutul acestei luni i-am surprins, în sala de atletism de sub tribuna Municipalului sibian, la antrenamente, pe componenţii secţiei de atletism a C.S.Ş. Mediaş, aflaţi în cantonament. Sub conducerea profesorilor de la catedra de atletism, elevii medieşeni s-au pregătit pentru noul sezon atletic 1996. I-am rugat pe profesorii **Angela Ionescu** şi **Lajos Csaszar** să ne prezinte ce are mai bun atletismul medieşean. Iată, aşadar, palmaresul unor atleţi ce, în 1995, au avut rezultate bune: **Simona Roşca** (junioară II) a obţinut locul 4 la Campionatul Naţional în proba de 60 m plat cu timpul de 7,81, iar la 100 m plat a realizat timpul de 12,47. La concursul de Grand-Prix, rezervat senioarelor, a obţinut locul 3 cu timpul de 7,78 la 60 m plat; **Enikö Adam** a alergat 400 m plat în timpul de 59,89. La Campionatul Naţional de sală ştafeta de 4x100 m plat, formată din: **Simona Roşca, Alina Nagy, Enikö Adam şi Anca Toma**, a ocupat locul 4, iar la C.N. de probe neclasice, în cadrul ştafetei de 4x200 m, echipa în aceeaşi componenţă a urcat pe poziţia a treia a podiumului; **Bogdan Cosma** (junior III), fost campion naţional de copii în 1994, a obţinut 7 medalii de aur şi una de bronz. Spre el sunt îndreptate speranţele antrenorilor în proba de 60 m garduri, probă în care Bogdan ar putea deveni campion naţional; **Traian Barabas** (jun. III) a reuşit în sezonul trecut să treacă de ştacheta înălţată la 1,70 m, aceasta constituind cea mai bună performanţă a sa de până acum. De la cei doi antrenori am aflat că **Simona Roşca şi Alina Nagy** se află în atenţia antrenorilor lotului naţional de juniori în vederea selecţionării pentru a reprezenta ţara în probele de 100 şi 200 m plat, în concursurile internaţionale din acest an. Trebuie să mai amintim că în cadrul catedrei de atletism a C.S.Ş. Mediaş mai lucrează profesorii **Elisabeta Nagy** şi **Adrian Cristali**, care se ocupă cu speranţele de mâine ale atletismului medieşean ca: **Ioan Holerga, Cristina Chiciudean, Mihaela Hanzi, Andra Ionescu, Mihai Moldovan, Alin Bolboacă, Cosmin Popa şi Silviu Iftinca**, care la Naţionalele de juniori III şi copii din acest an luptă pentru cucerirea de medalii.

Le urăm mult succes. **Ramona POPA**

Pentru cei ce iubesc handbalul

Vă reamintim că la 17 iunie 1996 se împlinesc 75 de ani de handbal sibian şi românesc. În acest sens Fundaţia Handbalului Sibian face din nou apel către simpatizanţi de a contribui cu sume de bani în vederea aniversării amintite. Cei ce doresc să contribuie pot depune în cont - lei 410 90 33160311, sau în cont - D.M. 415 90 33160311 la Banca Dacia Felix, sucursala Sibiu.

Handbalul şi-a reluat întrecerea

Campionatul Naţional de handbal masculin, Divizia B, s-a reluat cu cele 3 turnee de sală. Echipele Metalul Copşa Mică şi Institutul Militar "Nicolae Bălcescu" Sibiu au fost prezente în zilele de 19-21 ianuarie la Tg. Jiu unde au susţinut partidele din cadrul etapelor 1, 2, 3. Handbaliştii militari, antrenaţi de prof. Lucian Albu au învins pe Metalul Copşa Mică cu 24-23, pe Mopaco Sf. Gheorghe cu 28-24 şi au pierdut cu 25-26 în faţa echipei Comelf Bistriţa. Cealaltă divizionară B din judeţul nostru, Metalul Copşa Mică, având o nouă conducere tehnică (Iosif Barta - principal şi Viorel Răpciugă) a reuşit, de asemenea, două victorii: 24-23 cu Ind. Sârmei C. Turzii şi 36-32 cu Tehnoutilaj Odorhei, pierzând în faţa studenţilor sibieni cu 23-24.

În continuare, turneele de sală se vor desfăşura după următorul program: etapele 4, 5, 6 în zilele de 16-18 februarie la Deva, iar etapele 7,8,9 sunt programate între 1-3 martie, la Ploieşti.

Campionatul feminin, în care activează echipa C.S.M. Sibiu, are programate două turnee de sală: unul de 4 jocuri, la Tg. Jiu, în zilele de 15-18 februarie, iar celălalt, de 3 jocuri, la Piteşti, în zilele de 1-3 martie.

Ilie IONESCU

Fotbal Divizia C sub lupa analizei

6. Fără a mai reedita marile surprize din anteriorul sezon, dar strecurându-se abil prin strâmtorile bântuite de furtunile periculoase ale recentului campionat, **CFR Retezat** - la timonă cu acelaşi încercat matelot **Geza Pavlovici** - a ancorat, după 17 etape, pe un meritat loc opt al topului, cu o linie de clasament însumând 6 izbânzi, tot atâtea egaluri, 7 înfrângeri şi acelaşi număr de goluri date, şi primite 22. Având la dispoziţie un lot de jucători cu ani buni petrecuţi laolaltă, fapt ce i-a conferit omogenitate şi maturitate competiţională, antrenorul a putut integra rapid în sistemul său de fotbal pe cei proaspăt veniţi (V. Geleriu, A. Kalanyos, I. Dolcos şi C. Năstase), grupul consacraţilor având meritul de a fi primit cu entuziasm sosirea acestora şi de a-i adopta organic. La adăpostul unui sugestiv zero la adevăr, echipa are toate şansele să navigheze liniştit la primăvară, fără riscul de a aluneca într-o zonă ce i-ar periclita existenţa viitoare în cadrul acestui eşalon, în condiţiile în care prima unitate patronatoare (CFR), va înţelege să acorde un sprijin material la fel de consistent şi concret ca şi cel oferit de conducerea SC Retezat din Sibiu. Marile eforturi făcute de formaţie în primele 5 etape, într-adevăr faste, ale debutului, şi-au spus cuvântul în următoarele 5 runde când, irosind tot ce agonisise, a ajuns la un îngrijorător -2 la adevăr, după punctele cedate pe propriul teren, cu extremă uşurinţă concitadinei Construcţii (?!) şi "U" Mecanica Sembraz. Lucrurile au reintrat pe făgaşul normal, după victoria de la Sălişte, urmată de egalul supărător de acasă, cu Sticla, în care terenul - patinoar veritabil - i-a fost cel mai incomod adversar, dar şi remiza muncită obţinută la Cedonia 95. Consemnând evoluţiile bune ale echipei în confruntările cu Vitrometan, IMIX, Textila, Viitorul, Silva şi Sparta ne simţim datori să consemnăm că acelaşi unsprezece a avut o prestaţie extrem de cenuşie la Mârşa şi pe propria bază sportivă - în afara celor trei enumerate - şi cu Romanofir. Iată, de altfel, lotul din care G. Pavlovici şi-a alcătuit cu predilecţie formaţia de bază: M. Mihăescu, A. şi M. Kovacs - portari; apărătorii: V. Codrea (viguros, la 39 ani), C. Mălai (util şi prezent în ambele faze de joc), V. Scridon (interpretând o altă partitură), V. Geleriu, G. Macrea, C. Pîntia; mijlocaşii: T. Săraru (lucid coordonator şi şuteur de temut), A. Turean, N. Paşca, C. Apostu, I. Florea şi atacanţii: V. Alexandrachi, N. Mălai, A. Hadăr (mai puţin utilizaţi), I. Dolcoş, C. Năstase, A. Kalanyos şi A. Tara (unul din cele mai viclene şi bătăioase vârfuri ale eşalonului), golgeterul echipei cu 8 reuşite, urmat de Săraru cu 4, C. Năstase şi V. Codrea cu 3, I. Dolcos cu două, N. Paşca şi G. Macrea cu câte una. Trei jucători (V. Scridon, N. Paşca şi A. Tara) au fost eliminaţi de pe teren, iar 13 au acumulat 29 cartonaşe galbene. Cele mai multe avertismente le-au contabilizat N. Paşca şi A. Tara, fiecare cu câte 5.

Cercetând cu atenţie evoluţia echipei **IMIX Agnita**, constatăm cu mâhnire că, aceasta - traversând în toamnă un sezon deloc fast - s-a situat mult sub nivelul pretenţiilor entuziastei sale conduceri, nerăsplătită pentru eforturile şi sacrificiile materiale făcute şi foarte departe de potenţialul efectiv al componenţilor lotului. Vina pentru această contradictorie şi supărătoare prestaţie nu trebuie atribuită nici ghinionului, nici oboselii, arbitrajelor sau adversarilor ea aparţinând exclusiv indolenţei unui grup restrâns de jucători refractari la efort, care - sfidând datoria faţă de culorile clubului - a tratat cu nepermisă uşurinţă procesul de instruire preconizat (făcut în silă de ei sau eludat) şi nu şi-au apărat cu demnitate şansele în câteva partide susţinute chiar în faţa propriilor spectatori. Numai aşa pot fi justificate cele 15 puncte pierdute de agnţeni la adevăr, în disputele cu Textila, Construcţii, "U" Mecanica Sembraz, Vitrometan, Mecanica şi Geromed. Practic, din cele 9 confruntări de acasă, formaţia şi-a valorificat plenar avantajul terenului doar în compania Romanofirului, Stîclei şi Viitorului. Când a simţit cuţitul la os, unsprezecele de pe Hârtibaci, mobilizându-se exemplar, a obţinut trei victorii în deplasare (Silva, Cedonia 95 şi Unirea) şi o remiză la Tălmaciu, arătând tuturor adevărata faţă şi forţă a echipei. Cu doar -2 la adevăr, elevii pregătiţi cu sârg de C. Barbu, departe de grijile părăsirii acestui eşalon, au datoria morală de a lucra cu maximă seriozitate în viitor pentru a putea să-şi valorifice plenar disponibilităţile tehnico-tactice de care dispun, cu atât mai mult cu cât programul returului nu le este deloc uşor, ţinând cont că la Agnita vor evolua Sparta, Record, CFR Retezat şi Cedonia 95, echipe solide, care ştiu să joace pe terenurile adverse, iar deplasările de la Cisnădie, Bazna, Avrig şi Sibiu (cu "U" şi Construcţii) nu vor constitui pentru agnţeni simple voiaje de agrement. Dar lotul, prin elan, ambiţie şi totală dăruire poate depăşi aceste impedimente, având în vedere că are în componenţa lui doi portari sobri (F. Ganea şi C. Popescu), o defensivă atletică şi rapidă, alcătuită din O. Olteanu, D. Părău, C. Moraru, A. Cioca, A. Maximovici, o linie de mijlocaşi laborioasă, lucidă, suficient de vioaie (când vrea), ce înglobează pe A. Moldovan, S. Floriţă, C. Barbu, A. Ionele, P. Frîntu, C. Tîrziu, I. Roşca, precum şi câteva veritabile şi penetrante vârfuri de atac (M. Părău, C. Oliu, I. Oliu, P. Munteanu, V. Moisin), foarte mulţi din cei citaţi mai rar provenind din rândurile talentaţilor ei juniori. Cele 43 goluri marcate au fost semnate de M. Părău (16), C. Oliu (11), A. Moldovan (7), P. Munteanu (3), C. Barbu (2), F. Ganea, I. Oliu, A. Olteanu şi S. Frântu, câte unul. Un singur jucător (M. Părău) a fost eliminat de pe teren, iar 15 componenţi ai lotului au acumulat 31 avertismente. Cele mai multe le-au primit C. Moraru şi C. Barbu, fiecare din ei înregistrat cu 4 cartonaşe galbene.

(va urma)

V.M.

Gaz metan Mediaş- între foarte bine şi... slab

urmare din pag. 1

Dar, iată cum caracterizează **Florea Ispir** prestaţia fiecărui jucător:

Dorin Roşca (portar): muncitor, disciplinat, cu calităţi; are momente de uluială, primind goluri parabile şi nu dirijează destul echipa. A apărat poarta în 11 meciuri.

Raoul Unchiaş (portar): tânăr, cu certe calităţi; 2 jocuri.

Florin Filip (portar): calităţi foarte bune, experienţă, serios în pregătire; prea nervos în unele momente ale meciului; 4 jocuri.

Florin Handrea (fundaş dreapta): viteză, intuiţie, participare activă la fazele de atac (a marcat două goluri); îi trebuie mai multă "răutate" în momentele decisive; 14 jocuri.

Adrian Botezan (libero, căpitanul echipei): jucător de bază, polivalent; n-a jucat la adevărata lui valoare, randament oscilant; a jucat 16 partide.

Adrian Someşan (fundaş central de marcaj, libero, mijlocaş de acoperire): calităţi fizice şi tactice, disciplinat, tenace, îşi mobilizează colegii în momentele grele; are unele erori de plasament; 15 jocuri.

Marius Lungu (fundaş central de marcaj): calităţi foarte bune, agresiv, foarte bun la jocul cu capul, muncitor; prea nervos în unele momente, trebuie să-şi îmbunătăţească jocul constructiv; 16 jocuri; 3 cartonaşe galbene.

Flavius Şomfălean (fundaş central de marcaj): tânăr, dotat, disciplinat, dar cu randament mai puţin bun în partea a doua a turului; trebuie să-şi îmbunătăţească serviciul la pase, întoarcerile, pornirile, plasamentul; 11 jocuri.

Basarab Teleabă (fundaş stânga): calităţi, muncitor, disciplinat; deficitar la actul de deposedare, la jocul cu capul şi la centrările din viteză; 9 jocuri.

Cosmin Ciurar (fundaş dreapta-stânga): tânăr şi foarte talentat; trebuie să-şi perfecţioneze atacul la deposedare, jocul cu capul, centrările, plasamentul; 9 jocuri.

Gheorghe Callo (mijlocaş lateral dreapta): clarviziune, travaliu, serviciu de pase bun, el trebuind să fie conducătorul de joc; în partea a doua a turului randamentul lui a fost sub aşteptări; 16 jocuri; 2 goluri; 3 cartonaşe.

Mihai Szakacs (mijlocaş de acoperire, libero): disciplinat, muncitor, tehnică bună, travaliu mare; randament mai slab spre finalul turului; este prea blând cu adversarii; 13 jocuri; 3 cartonaşe galbene; 1 gol.

Cornel Ştef (mijlocaş central): venit după începerea campionatului de la Alba Iulia, s-a impus în jocul de la mijlocul terenului, aducând o notă de dinamism şi agresivitate pozitivă; deficitar la pregătirea fizică şi uneori ţine prea mult balonul; 11 jocuri.

Florin Hâncu (mijlocaş de acoperire, fundaş lateral): experienţă competiţională, disciplinat, muncitor, pasionat, tenace; o accidentare destul de serioasă l-a scos din ritm dar a revenit; i-aş recomanda mai multă înţelegere şi chiar colaborare cu echipa tehnică; 9 jocuri.

Dan Maier (mijlocaş, fundaş lateral): tânăr cu certe calităţi, de mare travaliu; trebuie să-şi îmbunătăţească serviciul la pase şi forţa specifică; 11 jocuri; 1 gol; 3 cartonaşe galbene; 1 cartonaş roşu.

Nicu Marcadonatu (mijlocaş bandă stânga): tehnică şi plasament bune, experienţă competiţională; inconstant, trebuie să se concentreze mai mult în joc (a ratat ocazii de gol rarisime) şi să se stăpânească în relaţiile cu adversarii şi arbitrii; 14 jocuri; 6 goluri; 5 cartonaşe galbene; 1 cartonaş roşu.

Lucian Popescu (atacant): tehnic, bătăios, muncitor, dornic de afirmare; inconstant şi insuficient de disciplinat tactic, prea individualist şi nervos; 17 jocuri; 2 goluri; 3 cartonaşe galbene.

Gheorghe Albu (atacant): excelente calităţi fizice pentru postul de atacant central; trebuie să renunţe la o anumită comoditate şi pasivitate în joc, să fie mai prompt la mingile trimise în faţa porţii adverse; 15 jocuri; 6 goluri.

Claudiu Şomfălean (atacant): tânăr de perspectivă, muncitor şi disciplinat; prea reţinut în disputa cu adversarii şi puţin îndrăzneţ în faţa porţii adverse; 10 jocuri; 2 goluri.

Cam acestea ar fi, în sinteză, fişele celor 19 jucători medieşeni. Florea Ispir ştie care sunt punctele nevralgice ale echipei şi defectele fotbaliştilor săi. Lăsat să lucreze, fără presiuni şi imixtiuni din afară, creându-i-se condiţii de pregătire bune, suntem convinşi că va forma o echipă competitivă, cu un joc spectaculos. Nu trebuie să uităm că Gaz metan a ajuns până în faza sferturilor de finală ale Cupei României, între învinsele sale numărându-se şi Ceahlăul Piatra Neamţ. Să recunoaştem că nu-i de ici, de colo, să ajungi între primele 16 echipe din ţară în Cupă.

MAPAMOND SPORT

Weah: "Tot ce-am realizat se datorează ajutorului lui Dumnezeu"

- George, bănuiesc că eşti mulţumit de faptul că ai fost declarat cel mai bun fotbalist din lume, din Africa şi din Europa în 1995.

- Cum să nu fiu mulţumit. Am avut, ce-i drept un an foarte bun şi am marcat goluri frumoase. Sunt cu atât mai fericit cu cât sunt primul fotbalist neeuropean care obţine "Balonul de aur". Acest lucru este important pentru mine, dar şi pentru ţara mea, Liberia şi pentru continentul african. Africa a dat, în ultimii ani, mari jucători, dacă ar fi să-i pomenesc doar pe Yeboah, Abedi Pele, Amunike, Amokachi, Finidi, N'Doram...

- Pe care dintre fotbaliştii lumii îi admiri?

- Pe Roberto Baggio. Este un jucător mare, dar cel mai mare, inegalabil, rămâne Maradona.

- Tu pe ce loc te-ai plasa?

- Eu am fost declarat cel mai bun în 1995, dar pentru a rămâne în istorie ca Pele, Beckenbauer, Platini, Maradona trebuie să mă dovedesc cel mai bun şi în 1996.

- Îţi revendici în permanenţă originea africană. De ce?

- Pentru că sunt african, prin cultură, prin culoarea pielii, prin sânge. Nimeni nu-şi poate nega rădăcinile.

- Drumul spre afirmarea fotbalului african l-au deschis Salif Keita, Roger Milla...

- Într-adevăr, noi cei de-acum le datorăm mult, fiindcă ei au fost cei care au atras atenţia asupra fotbalului african. Numai că, pe vremea lor, nu se făcea atâta publicitate. Astăzi fotbalul înseamnă reclamă, afaceri şi bani.

- Liberian fiind, de ce ai plecat să joci fotbal în Camerun?

- Liberia nu este cunoscută în lumea fotbalului, aşa că, la 25 decembrie 1987 am plecat la clubul Tonnerre Yaounde. Aveam 20 de ani. Marele meu vis era să ajung în Europa, fiindcă în Africa nu se câştigă din fotbal. Toţi fotbaliştii africani doresc să ajungă la un club din Europa.

- Ai fost sigur că vei reuşi să ajungi fotbalist mare?

- Ştiam că am calităţi, dar nu ştiam dacă voi reuşi să mă impun. La 13-14 ani eram deja o celebritate în oraşul meu.

- Ai fost un copil cuminte?

- Dimpotrivă. Nu-mi plăcea şcoala, eram mereu pus pe scandal, jucam cărţi şi fumam de la 12 ani...

- Şi, când te-ai schimbat?

- Într-o zi, întorcându-mă acasă, am avut o revelaţie: l-am văzut pe Dumnezeu. De atunci am început să mă rog şi am devenit alt om. Din acel moment am început să iubesc oamenii.

- Cum ai ajuns în Franţa, la Monaco?

- Claude le Roy m-a descoperit şi m-a dus la Monaco, iar acolo, antrenorul Arsene Wenger mi-a fost ca un părinte. El m-a învăţat ce-nseamnă să fii profesionist. El mi-a spus că a văzut fotbalişti mai dotaţi decât mine care nu s-au realizat pentru că n-au avut mentalitate de profesionist. El mă controla noaptea, ca să se convingă că sunt acasă. El a ştiut să-mi pună în valoare calităţile fizice native.

- Ai jucat la Monaco 5 sezoane...

- Au fost ani minunaţi, de neuitat. Acolo am avut de toate şi n-am cunoscut nici o problemă.

- Totuşi, de ce-ai plecat la Paris-Saint-Germain?

- După cinci ani petrecuţi la Monaco, m-am gândit că o schimbare de "decor" îmi va prinde bine.

- Integrarea la noua echipă n-a fost prea simplă.

- La vremea respectivă, Paris-Saint-Germain nu era o echipă mare, dar cu mine în atac a terminat pe locul 2 în campionat şi am ajuns în semifinalele Ligii Campionilor. În anul al doilea am jucat puţin şi mi se dădeau sarcini defensive. Am strâns din dinţi şi am continuat să mă pregătesc. N-am înţeles de ce antrenorul de-atunci (Artur Jorge) n-a avut încredere în mine. Nu l-am întrebat niciodată şi nici el nu mi-a spus.

- Portughezul a plecat şi locul lui l-a luat Luis Fernandez...

- Spre norocul meu! El mi-a redat încrederea şi m-a făcut să ajung în top, bineînţeles cu sprijinul coechipierilor de-atunci: Ginola, Valdo, Ricardo, Rai... Deşi n-am marcat decât 7 goluri în campionat, în schimb am fost golgeterul Ligii Campionilor...

- Totuşi, n-ai rămas nici aici...

- După semifinala pe care noi am pierdut-o în faţa lui AC Milan, unii m-au acuzat că n-am vrut să marchez, că deja mă gândeam la plecare. N-a fost aşa. Toată echipa a mers mai slab ca de obicei. Încă nu era nimic rezolvat în privinţa transferului, dar aceste bănuieli m-au scârbit şi m-am decis să plec oriunde, deşi conducătorii clubului mi-au propus prelungirea contractului.

- Cum te-ai acomodat la Milan?

- Este un club foarte puternic, la care totul este pus la punct în cele mai mici amănunte. Faptul că nu ştiu limba italiană mă face să fiu mai rezervat, să-mi petrec majoritatea timpului în familie, la televizor.

- Nu visezi să ajungi la un turneu final al Campionatului Mondial de fotbal?

- Cum să nu, dar Liberia, deşi are jucători buni, n-are echipă naţională competitivă.

- Ce vrei să faci după ce nu vei mai juca fotbal?

- Voi rămâne în lumea fotbalului, cu siguranţă. Vreau să fiu un exemplu pentru tineri.

- Ce loc ocupă religia în viaţa ta?

- Tot ce am realizat până acum i se datorează lui Dumnezeu. Mă gândesc tot timpul la El. Mă rog adesea pentru mine, pentru familia mea, dar şi pentru pace în lume. Eu sunt un om realizat, dar există prea mulţi oameni nefericiţi pe care aş vrea să-i ajut.

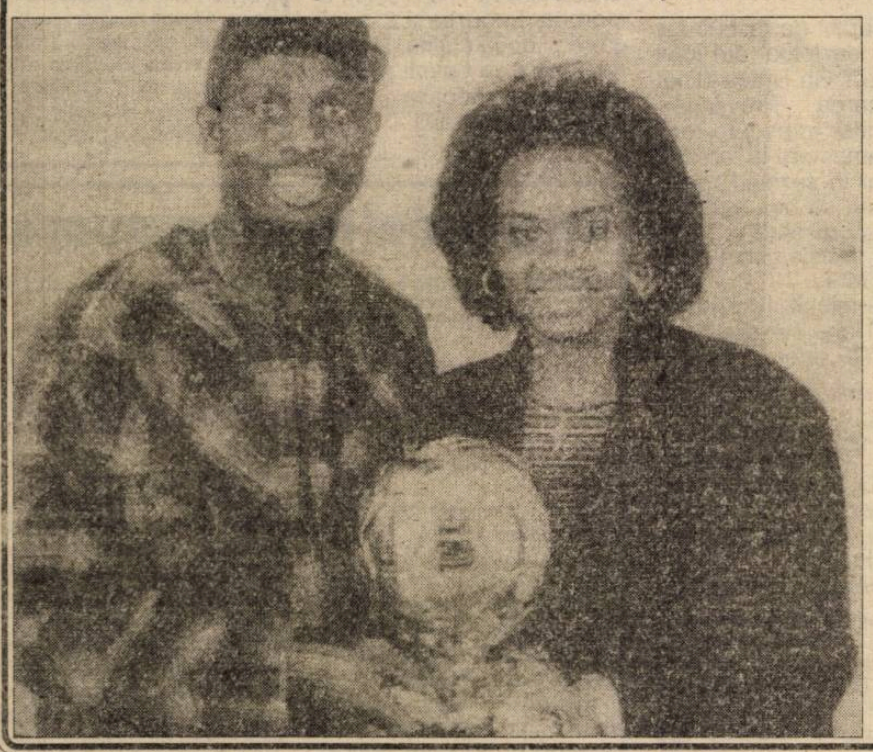

(În foto: George cu soţia şi... "Balonul de aur")

Gică Hagi - jucătorul de care se leagă toate speranţele noastre pentru turneul final al Campionatului European din Anglia.

Doi iugoslavi... de aur

Gazetarii sportivi din Spania se întrec în superlative la adresa a doi fotbalişti iugoslavi care evoluează în campionatul spaniol: Milinko Pantic şi Pedrag Mijatovic.

Primul, în vârstă de 29 de ani, a jucat în perioada 1991-1995 la destul de modesta echipă grecească Panionios. În vara lui 95, noul antrenor al lui Atletico Madrid, iugoslavul Radomir Antic, a vrut să-l aibă în echipă pe croatul Robert Prosinecki, care fusese vioara-ntâi la Oviedo. Numai că Barcelona a fost mai promptă şi l-a luat ea pe roşcatul mijlocaş. Având neapărată nevoie de un conducător de joc, Antic şi-a amintit de Pantic, care făcuse parte din echipa de juniori a Iugoslaviei, campioană mondială în 1987, jucase apoi la Partizan Belgrad, după care se... pierduse în Grecia. Antic l-a abordat - deşi în Spania nimeni nu auzise de el - şi i-a obţinut transferul contra modestei sume de 600.000 dolari (comparativ cu alte tranzacţii).

O afacere excelentă pentru Atletico, Pantic dovedindu-se un jucător excelent, clarvăzător, tehnic şi posesor al unui şut formidabil.

Cazul lui Mijatovic este puţin diferit. Sosit în Spania în 1993 direct de la Partizan Belgrad, s-a impus imediat ca un atacant de marcă la FC Valencia. Dar, nişte probleme familiale (copilul i s-a născut prematur şi trebuia dus de două ori pe săptămână la Barcelona) i-au bulversat cariera timp de mai bine de un an. Venirea lui Luis Aragones la cârma echipei şi însănătoşirea copilului au fost de bun augur pentru Mijatovici, care se află printre golgeterii actualei ediţii de campionat. Bineînţeles că, imediat, cei de la Espanol şi de la FC Barcelona l-au contactat, încercând să-l atragă în tabăra lor, dar cel puţin deocamdată, Pedrag preferă să rămână la Valencia. Poate, după acest campionat...

George Weah văzut de...

✦ **Arsene Wenger**, antrenorul lui de la AS Monaco: "Trofeele obţinute sunt meritate. George a muncit din greu timp de opt ani pentru a ajunge aici. Cred că este mai bun chiar decât era Van Basten în perioada lui de glorie. N-am văzut în viaţa mea un atacant atât de complet: puternic, rapid, capabil de acţiuni individuale surprinzătoare, periculos şi la mingile înalte, excelent pasator. Faptul că este un orgolios l-a făcut să nu cedeze în faţa dificultăţilor şi a eşecurilor temporare".

✦ **Artur Jorge**, antrenorul lui la Paris-Saint-Germain: "Acest Balon de aur vine să marcheze progresele pe care le-a făcut George de la an la an. Deşi are 29 de ani, este un profesionist foarte tânăr. La el uzura nu se cunoaşte ca la jucătorii care au devenit profesionişti la 15-16 ani. În plus, el n-a suferit accidentări grave, aşa că mai poate juca ani buni. La Paris, eu l-am determinat să renunţe la jocul individualist, punându-şi calităţile în valoare mai mult pentru echipă. A crezut că am ceva cu el, dar sper că acum a înţeles ce-am cerut de la el. În ultimul timp, Weah s-a maturizat şi este foarte stăpân pe mijloacele sale".

✦ **Luis Fernandez**, pe care l-a avut antrenor tot la Paris-Saint-Germain: "Mă bucur pentru el. A realizat lucruri excepţionale în 1995 şi a marcat nişte goluri antologice. Are calităţi deosebite şi este foarte muncitor la antrenamente. Îmi pare rău că nu-l mai am în echipă, fiindcă sunt convins că ar fi devenit golgeterul campionatului francez. Pe de altă parte, mă bucur pentru el, fiindcă în Italia poate da măsura întregii sale valori, într-un campionat foarte dur".

✦ **Fabio Capello**, antrenorul lui la AC Milan: "George înmănunchează forţa fizică, calităţile tehnice şi inteligenţa. Sunt rari jucătorii care să le posede pe toate acestea. Fără îndoială că este un super-jucător, iar trofeul îl merită pe deplin. De când a venit la Milan, echipa a câştigat în eficacitate".

Pagină realizată de N. I. DOBRA

România şi Olanda - pe locul 14 în Europa

Ca la fiecare sfârşit de an şi început de An Nou, revista France Football a alcătuit un clasament al echipelor reprezentative de fotbal, luând în considerare rezultatele obţinute. Iată cum se prezintă acesta:

1. Spania
2. Germania
3. Franţa
4. Italia, Rusia, Turcia (!)
7. Croaţia
8. Portugalia, Cehia
10. Bulgaria, Danemarca, Iugoslavia
13. Scoţia
14. România, Olanda
16. Belgia
17. Anglia, Austria
19. Irlanda
20. Letonia, Norvegia, Elveţia
23. Grecia
24. Suedia, Giorgia
26. Irlanda de Nord, Polonia
28. Finlanda, Israel
30. Ungaria
31. Slovacia
32. Bielorusia
33. Lituania, Ucraina
35. Luxemburg
36. Slovenia
37. Ţara Galilor, Islanda
39. Albania
40. Ins. Feroe
41. Armenia, Cipru
44. Macedonia
45. Azerbaidjan, Liechtenstein, Malta
48. Estonia, San Marino

Neclasată: Bosnia

Spania a fost plasată pe primul loc fiindcă, din cele 9 partide susţinute anul trecut, n-a pierdut nici una, câştigând 5 şi făcând 4 egaluri (golaveraj 18-5). Fără să mai aibă individualităţile de altădată (Butragueno, Michel, Julio Salinas, Martin Vazquez...), Spania, sub bagheta lui Javier Clemente, şi-a asigurat calificarea la turneul final Euro 96, reuşind 26 de puncte din 30 posibile, demonstrând că este o formaţie solidă şi greu de învins. Din vechea gardă a mai rămas doar Zubizaretta, ceilalţi (Hierro, Manjarin, Caminero, Pizzi, Abelardo) urmând să-şi facă acum un nume.

Locul 2 a revenit **Germaniei**, care a susţinut 12 meciuri, a câştigat 8, a făcut 3 egaluri şi a pierdut un joc (2-3 cu Bulgaria) golaveraj 26-10. Nici nemţii nu mai au prea multe stele (doar "bătrânii" Klinsmann, Moller, Sammer...), dar Berti Vogts a pus la punct o nouă maşinărie de fotbal, care nu străluceşte, dar calcă totul sub şenile.

Pe poziţia a 3-a a urcat **Franţa**, care, în ultimii ani n-a prea contat în Europa şi în lume. A susţinut destul de puţine meciuri în 95, dar n-a pierdut nici unul: 5 victorii, 3 egaluri, golaveraj 21-2. Francezii au obţinut cu destule emoţii calificarea la Euro 96 şi acest lucru a contat foarte mult. O înfrângere în România ar fi aruncat Franţa în cel mai negru marasm. Aşa, însă, acea victorie cu 3-1 va rămâne în memoria generaţiilor de suporteri ai cocoşului galic.

Dacă **Rusia** şi **Italia** stau de drept pe poziţia a 4-a ambele ţări neducând lipsă de jucători de valoare - prezenţa **Turciei** în elita fotbalului european este inedită. Spre deosebire de alţii, turcii nu şi-au exportat valorile, cele trei cluburi importante - Galatasaray, Fenerbahce şi Besiktas - alcătuind nucleul unei echipe reprezentative competitive: 14 jocuri, 8 victorii, 6 egaluri, golaveraj 20-8. Cu Alpay, Ogun, Osman, Tugay, Tayfun, Hakan etc., antrenorul Fatih Terim va merge şi în Anglia la vară.

În privinţa echipei **României**, aceasta a coborât în clasament pe locul 14, dar într-o companie onorantă, aceea a Olandei. Fotbaliştii noştri au avut un an mai slab, dar, una peste alta, bilanţul lor a fost pozitiv: 9 jocuri, 4 victorii, 3 egaluri, 2 înfrângeri, golaveraj 14-10, iar principalul obiectiv - calificarea la turneul final al Euro 96 - a fost atins. Numeroasele accidentări şi suspendări ale unora dintre jucătorii de bază au făcut ca Iordănescu să recurgă la improvizaţii, iar asupra ultimelor două meciuri preliminare (cu Franţa şi Slovacia) au planat unele suspiciuni. Rămâne că, în Anglia, la 10 iunie, să vedem care pe care, într-o nouă întâlnire directă România-Franţa.

Regi, dame, nebuni, dar... mai ales probleme

Cu ani în urmă, cotidianul "Tribuna Sibiului" găzduia o rubrică permanentă de problemistică şahistă. Odată cu dispariţia regretatului Anatol Ianovcic, a încetat şi apariţia rubricii amintite. Mulţi dintre iubitorii acestei discipline a minţii şi-au exprimat în multe rânduri dorinţa ca, în paginile "Tribunei sporturilor", de preferinţă, şahul fiind totuşi o disciplină sportivă, să apară o rubrică permanentă de ştiri din lumea şahului, completată cu atât de pasionantele "şarade" şahiste. Pornind o miniinvestigaţie în acest sens, am constatat, cu surprindere, că singura secţie care-şi desfăşoară activitatea în mod organizat în Sibiu este secţia din cadrul Clubului Sportiv Şcolar. Deşi în oraşul nostru sunt doi maeştri ai sportului şi şase candidaţi de maeştri, lipsa unui club al seniorilor se explică greu. Până nu demult, o asemenea secţie a existat în cadrul Asociaţiei Sportive COMPA, desfiinţată (?!) fără prea multe remuşcări, deşi echipa de şahişti activa în cadrul diviziei B a campionatului naţional. Toate demersurile făcute de practicanţii acestei discipline, în ideea reînfiinţării unui club de şah, n-au avut sorţi de izbândă, uşile la care s-a bătut rămânând mereu închise. În aceste condiţii ne-am îndreptat atenţia spre secţia Clubului Sportiv Şcolar, în care-şi desfăşoară activitatea un număr mare de copii şi juniori, pregătiţi de maestrul sportului Gheorghe Răşinaru, secondat în munca sa de Alina Răşinaru. Coincidenţa de nume nu este întâmplătoare, Alina fiind fiica maestrului. Pentru ştiri proaspete despre activitatea tinerilor şahişti ne-am adresat prof. Gh. Răşinaru, care a răspuns cu amabilitate întrebărilor adresate:

Şah

- Domnule profesor, de când există secţia de şah la CSŞ Sibiu?

- Anul înfiinţării secţiei de şah este 1977, deci de aproape 20 de ani clubul sibian participă la campionatele naţionale rezervate copiilor şi juniorilor.

- Ce rezultate notabile s-au obţinut în toţi aceşti ani?

- Din anul înfiinţării, secţia noastră a obţinut rezultate notabile, an de an furnizând lotului naţional sportivi valoroşi, participanţi la multe competiţii internaţionale. Îmi aduc cu deosebită plăcere aminte de rezultatele foarte bune obţinute de Eugenia Ispas, Genţiana Voinescu, Silvana Trifu şi, mai recent, Iulia Hilca, Irina Rusu, Iulia Olaru.

- Care sunt "vârfurile" la această oră în secţia dv.?

- Rezultate foarte bune a obţinut în anul recent încheiat Bogdan Armenciu, câştigător al turneului internaţional de la Saturn. Dragoş Stan şi Alina Răşinaru s-au calificat în finala campionatului naţional de juniori, primul la 11 ani neîmpliniţi obţinând norma principală de cat.I. De asemenea, în cadrul fazei semifinale s-au detaşat două speranţe autentice la băieţi până la 10 ani, Andrei Ivanuş şi Sebastian Frunză.

- Când are loc finala Campionatului naţional?

- Finala Campionatului naţional de juniori se desfăşoară etapizat, pe categorii de vârstă. Dragoş Stan, la categoria 12 ani, în perioada 26 ianuarie-4 februarie, la Călimăneşti, luptă pentru medalii şi desemnarea reprezentanţilor la campionatele european şi mondial, ce se desfăşoară în fiecare an. La sfârşitul lunii martie va intra în dispute şi Alina Răşinaru, la categoria juniori până la 20 ani.

- Câţi sportivi aveţi în cadrul secţiei la ora actuală?

- În pregătire 45 sportivi, legitimaţi 22. În ultima vreme ne confruntăm cu numărul mare de solicitanţi dornici de a practica această disciplină. Rezultatele excepţionale obţinute de Corina Peptan, campioană mondială la categ. 20 ani, desemnată pe plan naţional sportiva nr.1 şi Alina Motoc, campioană mondială la categ.10 ani au creat o stare emulativă, tot mai mulţi copii fiind atraşi de şah şi asta în condiţiile în care amintitele rezultate au fost slab mediatizate. Din păcate, condiţiile noastre de spaţiu şi cadre sunt limitate. În ţară, rezultatele celor două sportive au declanşat o adevărată "epidemie" şahistă în foarte multe centre fiind înfiinţate, în cadrul şcolilor generale, clase speciale cu profil de şah. În virtutea aceleiaşi stări de spirit, în cadrul cluburilor elevilor, au luat fiinţă secţii de şah, au apărut numeroase firme particulare, cluburi private, care au ca principal obiect de activitate iniţierea în tainele şahului.

- Sibiul s-a aliniat cumva la nivelul acestor iniţiative lăudabile?

- Din păcate nu. Este posibilă înfiinţarea, la Clubul elevilor, a unei secţii de şah cu o jumătate de normă, dar cam atât. În Sibiu, sensibilizarea factorilor responsabili este foarte dificilă, greutăţile fiind de natură materială şi, după cum bine se ştie, fără bani, nici iarba nu mai creşte. Iar performanţa fără bani, indiferent de domeniu, este imposibilă.

- În această situaţie se află secţia pe care o conduceţi?

- Nu, nu-i vorba de secţia din cadrul Clubului Sportiv Şcolar. Fondurile pentru programul competiţional al acestei secţii sunt asigurate, iar cu sprijinul sponsorilor am reuşit să ridicăm numărul sportivilor participanţi la competiţii. Este vorba de situaţia şahului la nivelul seniorilor. Până anul trecut, şahiştii valoroşi au putut evolua în competiţii sub culorile clubului Sparta Mediaş, iar în ultimul timp sub cele ale Clubului de şah Mediaş, dar din păcate, în absenţa suportului material şi aceste ultime "oaze" şahiste au fost înghiţite de "deşertul" dezinteresului.

- După câte ştiu există o comisie judeţeană?

- Există, iar recent, ea a fost reorganizată, în fruntea acesteia fiind ales dl. Marian Mărtinuş. Obiectivul principal al comisiei este înfiinţarea unui club de şah. Sunt convins că perseverând, în cele din urmă vom reuşi.

- Personal, vă doresc să aveţi succes!

- Vă mulţumesc. M-a surprins plăcut iniţiativa ziarului "Tribuna sporturilor" de a face cunoscute problemele cu care se confruntă şahul sibian şi sunt convins că acest lucru va constitui un real sprijin în demersurile noastre de a revigora această disciplină.

G.R.

Arbitrul Aron Huzu, number one

urmare din pag. 1

- Chiar şi mărite, recent, baremurile sunt prea mici. În Rusia, ţară cu un nivel de trai sub al nostru, baremul este de 300 dolari! În Italia, de exemplu, arbitrii sunt duşi cu taximetrul la meci. Arbitrează şi pleacă, imediat, tot cu taximetrul. Nu se obligă în nici un fel faţă de gazde. Plata se face, pe alte căi, pentru această firmă de taximetre care deserveşte toţi arbitrii.

- Este Huzu, cum se spune, arbitru de deplasare?

- Această etichetare este improprie! La început, este adevărat, eram privit ca o sperietoare de echipele gazdă. Dar acum, şi gazdele şi oaspeţii şi-au dat seama că arbitraţi de mine pot juca, dispărând suspiciunile de orice fel. Iar când echipele n-au grija sau obsesia arbitrajului, spectacolul e garantat. Mi-amintesc că, prin 1994, am arbitrat la Botoşani un meci fără nici o miză. Oaspete era echipa A.S.A. Tg. Mureş. În minutul 10 botoşenenii adunaseră deja 4 cartonaşe galbene pentru că încercaseră să-şi "urce pe gard", cum se spune, adversarii. A.S.A. a câştigat partida cu 2-1, iar un copil de 18 ani, din echipa învingătoare, mi-a spus în momentul în care ieşeam de pe teren că ştiuse că pot juca fără frică arbitraţi de mine. Venită de la un tânăr candid, remarca m-a măgulit.

- Ce-i mai greu ca arbitru?

- Primul... fluier. Dacă el nu deranjează, totul decurge normal. Vă amintiţi finala C.M. din America? Ungurul Sandor Puhl a avut curajul să fluiere, peste tuşier, ofsaid, a prins curaj şi a arbitrat finala impecabil.

(va urma)

ULTIMA ORĂ

urmare din pag. 1

italian şi cel românesc, la nivel de cluburi.

✦ Într-un meci amical, Franţa a învins Portugalia cu 3-2 (1-2). Adversarii noştri din grupa turneului final al Campionatului European nu i-au folosit pe Cantona, Ginola şi Papin, care, probabil, vor constitui armele secrete.

✦ La cursul de instruire a arbitrilor de fotbal din lotul naţional, dr. Gh. Untea a ţinut comunicarea "Prevenirea afecţiunilor musculo-tendino-ligamentare la arbitrul de fotbal în sezonul rece". Concluzia: să bea mult vin fiert cu scorţişoară şi să se frece cu sticlele goale pe la încheieturi ...

✦ Cei 19 fotbalişti convocaţi marţi, 30 ianuarie, ora 13, la sediul FRF pentru "voiajul" în Qatar şi Thailanda sunt: Stelea, Tene-Stanciu, Contra, Curt, Prodan, Doboş, Papură, Tâlvan-Filipescu, Gâlcă, G. Popescu, Maier, D. Şerban, R. Niculescu - Lăcătuş, Vlădoiu, Ad. Ilie, Dănciulescu.

✦ Federaţia română de hochei pe iarbă a anunţat scoaterea la concurs a unui post de inspector sportiv. Cu siguranţă că postul este deja "arvunit", fiindcă, acum, e plină România de directori şi de inspectori.

✦ La Gyor, handbalistele de la Silcotub Zalău au fost cazate într-o fostă cazarmă a armatei sovietice, iar la "masa festivă" li s-a servit o ciorbiţă ungurească specifică şi două clătite. Numai noi facem pe boierii şi dăm banchete fastuoase pentru toţi vizitatorii străini...

"TURCII INVESTESC ENORM ÎN FOTBAL!"

urmare din pag. 1

- Prieteneşte. Am reziliat contractul cu acordul ambelor părţi. Mi-au promis că vor trimite faxul cu rezilierea contractului, F.R.F. urmând să-mi ceară, din Turcia, cartea verde. Sper să nu apară nici un fel de probleme, mai ales că după prima rată de 25.000 dolari, clubul sibian n-a mai primit nimic.

- Cum erau suporterii turci, Adi?

- Ca peste tot, temperamentali, dar fără să sară calul. O singură dată, când am jucat la Vanspor, cu Trabzon s-au înfuriat zdravăn. A exagerat, e drept, şi arbitrul de centru, care a mers pe faţă cu oaspeţii. Le-a dat un penalty imaginar, apoi a validat un gol din ofsaid şi scandalul a fost gata. Suporterii au aruncat cu pietre, portarul lui Trabzon a fost lovit în cap, tuşierul s-a mutat pe partea colegului său (arbitrând, fiecare, pe câte o jumătate de teren!), s-a întrerupt meciul la scorul 1-5, ce mai, tămbălău mare! Ne-au suspendat terenul 3 etape, plus o amendă de 2000 dolari.

- În concluzie, ce te-a impresionat în Turcia?

- În plan fotbalistic, sumele imense ce se investesc şi forţa deosebită a multor cluburi, ce pot fi comparate ca valoare şi organizare cu cele mai titrate din Europa Occidentală. Foarte organizaţi sunt şi suporterii. Vansporul era un oraş modest, la graniţa cu Iranul, într-o zonă de conflict, motiv pentru care găzduia importante forţe armate şi poliţieneşti. Femeile umblau pe stradă cu voal pe faţă. Existau şi obiceiuri neobişnuite pentru noi. De pildă, înaintea unui meci greu, chiar pe marginea terenului se tăia un berbec uriaş. Când păşeau pe teren, jucătorii îşi muiau degetul în sângele cald al animalului şi-şi ungeau fruntea pentru a avea noroc. Ei, dar astea sunt deja amintiri. Contează să joc bine pentru F.C. Inter.

- Ai dreptate, Adi. Succes!

Cu gândul la promovare

urmare din pag. 1

- Care este starea de sănătate a lotului?

- În prezent, întreg lotul este valid, inclusiv Mitocaru, absent multă vreme din cauza unei accidentări.

- Care este programul pregătirilor?

- După aproximativ trei săptămâni de lucru în Sibiu, cu recomandare la efort şi pregătire fizică uşoară, vom urca la Păltiniş, prin grija aceluiaşi generos sponsor FOREST SIB. La înălţime, accentul se va pune pe pregătirea fizică, în general combinată cu cea tehnică, tactică. Înainte de "ascensiune" este posibil să susţinem primul joc al acestui an cu divizionara A 2 din Mangalia, aflată din 29 ianuarie în cantonament de pregătire la Sibiu.

- Ce alte jocuri de pregătire mai aveţi în vedere?

- Aproximativ în aceeaşi perioadă în care noi ne aflăm în cantonament, la Păltiniş va efectua pregătirea de iarnă şi lotul naţional de juniori care are în obiectiv o cât mai bună reprezentare a culorilor naţionale la Campionatul Mondial din acest an. Deci, un potenţial adversar, cu care, cu siguranţă, ne vom înfrunta, la date nestabilite încă, dar pe care le vom comunica în timp util. Vom da probabil curs invitaţiei clubului "Universitatea" care organizează la Cluj, între 15 - 17 februarie "Memorialul Florică Murariu". Până la data 2 martie, când se reia campionatul, s-ar putea să mai susţinem numai câteva jocuri, dar confirmările vin greu, problema materială dând dureri de cap multor echipe.

- Aţi atins un subiect delicat.

Rugby - pregătiri

Cum vă descurcaţi din punct de vedere material?

- Mulţumitor. Fiind echipa Clubului Sportiv Municipal, avem alocat un buget al secţiei, care acoperă o parte a cheltuielilor noastre. Prin sponsorizare, FOREST SIB-ul acoperă cealaltă parte. Doar prin sprijinul important al acestei societăţi, reuşim să parcurgem programul de pregătire şi cel competiţional. Dacă FOREST SIB-ul constituie principalul nostru sponsor, există, totuşi, o listă a sponsorilor dintre care aş aminti: INSIB Sibiu, Metalcar, RAGCL, CEMA, AVICOLA, Viile Sibiului.

- Deci, dispuneţi de condiţii bune, care-i îndreptăţesc pe cei care vă sprijină să spere că obiectivul promovării va fi atins.

- În condiţii normale, nu avem voie să ratăm promovarea. Repet, în condiţii normale. Singurii contracandidaţi sunt cei din Oradea. Teoretic, cu punctul pierdut la Braşov, şansele lor s-au diminuat substanţial. Dacă în etapa a doua îi vom învinge în confruntare directă s-ar putea să le tăiem elanul. Campionatul e lung, totuşi.

- Să sperăm că lucrurile vor decurge normal.

- Să sperăm.

- În final, o întrebare neplăcută. Un anumit ziar v-a prezentat într-o lumină nu tocmai favorabilă. Vreţi să comentaţi?

- Nu-s multe de spus. Oricum, răspunsul îl va da instanţa de judecată, căci asemenea calomnie nu se poate înghiţi.

Cu mare întârziere, forul de specialitate a făcut cunoscut clasamentul la jumătatea întrecerii. Pentru amatorii de statistici, şi nu numai, iată-l:

1. I.A.M.T. Oradea	10	9	1	0	345-55	29 p
2. C.S.M. FORESTA	10	9	0	1	502-81	28 p
3. Sp. Studenţesc	10	6	0	4	291-109	22 p
4. Minerul Berbeşti	10	6	0	4	390-161	22 p
5. Arpechim Piteşti	10	6	0	4	431-171	22 p
6. C.F.R. Braşov	10	5	2	3	230-173	21 p
7. Precizia Săcele	10	5	1	4	197-267	21 p
8. I.O.B. Balş	10	4	0	6	162-433	18 p
9. S.N. Oltenita*	10	2	0	8	144-304	12 p
10. Gringo Cristian	10	1	0	9	73-667	12 p

* SN Oltenita penalizată cu 2 p pentru neprezentare

- CSU Ploieşti a fost exclusă din campionat, datorită repetatelor neprezentări.

PROGRAM TV

Luni, 29 ianuarie

Programul 1: 13,00 Actualităţi 13,10 TVR Iaşi 14,00 TVR Cluj-Napoca 14,50 TVR Timişoara 16,00 Turism şi agroturism 16,30 Actualităţi 17,00 Emisiune în limba maghiară 18,30 Desene animate * Grand Prix 19,00 Atlas 19,30 Film serial pentru tineret * Fata şi băieţii 20,00 Actualităţi 20,50 Film serial * Echipa de intervenţie 21,45 Transfocator 22,15 Teatru TV * Ochiul pendulei 23,30 Actualităţi 23,45 Cultura în lume 0,15 Fragil

Programul 2: 13,40 Film serial (R) * Drumul spre Avonlea 15,00 Film serial (R) * Perla neagră 16,20 Film serial * Inimă sălbatică 17,45 Film serial * Iubiri amăgitoare 22,00 Film serial * Santa Barbara 22,45 Repriza a treia

Marţi, 30 ianuarie

Programul 1: 7,00 TVM 8,30 La prima oră 9,20 Film serial (R) * Santa Barbara 10,05 Limbi străine * Franceză * Engleză 11,05 Cinematograful de artă (R) * Unchiul nedemn (Italia, 1991) 12,45 Desene animate * Noi povestiri din oraşul cu palmieri 13,10 Muzica pentru toţi 14,00 Actualităţi 14,10 TVR Iaşi 15,00 TVR Cluj-Napoca 15,45 Actualităţi 15,55 Fii tu însuţi! 16,40 Convieţuiri 17,35 Desene animate * Grand Prix 18,00 Cazuri şi necazuri în dragoste 18,55 Medicina pentru toţi 19,25 Film serial pentru tineret * Tarzan 19,55 Marea privatizare 20,00 Actualităţi 20,50 Telecinemateca * Tristana (Spania-Franţa, 1970) 22,35 Reflector 23,05 Actualităţi 23,25 Casa păpuşilor 24,00 Gong! 0,30 Magazinul notelor blue

Programul 2: 16,20 Film serial * Inimă sălbatică 17,45 Film serial * Iubiri amăgitoare 24,00 Teatru TV * Zarurile sunt aruncate

Miercuri, 31 ianuarie

Programul 1: 7,00 TVM 8,30 La prima oră 9,20 Film serial (R) * Santa Barbara 10,05 Moda pe meridiane 10,35 Videocaseta muzicală 10,50 Videolexicon 11,50 Film serial (R) * Iubiri amăgitoare 12,40 Desene animate * Noi povestiri din oraşul cu palmieri 13,10 Muzica pentru toţi 14,00 Actualităţi 14,10 TVR Iaşi 15,05 TVR Cluj-Napoca 16,00 Actualităţi 16,10 Festivalul de interpretare a muzicii uşoare româneşti "Aurelian Andreescu" 16,25 Ecleziast '96 17,10 De la lume adunate... 17,40 Desene animate * Grand Prix 18,10 Handbal feminin: România - Iugoslavia * Volei feminin: Rapid Bucureşti - RTV Basel 19,00 Sensul schimbării 19,30 Film serial pentru tineret * Fata şi băieţii 20,00 Actualităţi 20,50 Film serial * Anna şi cele cinci oraşe 21,50 Universuri paralele 22,30 Totul despre muzică 23,00 Actualităţi 23,15 Confluenţe 23,45 Vis de iarnă 0,05 Întâlnirea de la miezul nopţii

Programul 2: 12,00 Telecinemateca * Tristana 13,55 Film serial * Fraţii 16,20 Film serial * Inimă sălbatică 17,45 Film serial * Iubiri amăgitoare 22,00 Film serial * Santa Barbara 22,45 Un secol de cinema * Cinematograful european: Muzica luminii

Joi, 1 februarie

Programul 1: 7,00 TVM 8,30 La prima oră 9,20 Film serial (R) * Santa Barbara 10,05 Limbi străine * Germană * Italiană 11,05 Film serial (R) * Iubiri amăgitoare 12,40 Desene animate 13,10 1001 Audiţii 14,00 Actualităţi 14,10 TVR Iaşi 15,05 TVR Cluj-Napoca 15,55 Actualităţi 16,05 Tradiţii 16,30 Magazin social 17,25 Cuvinte potrivite 17,50 Desene animate * Aventurile şerifilor spaţiali 18,15 Tragerile Loto 5/40 şi Simplă Expres 18,25 Milenium 19,10 Film serial pentru tineret * Tânărul Indiana Jones 20,00 Actualităţi 20,50 Film serial * Nord şi Sud 21,45 Reflecţii rutiere 22,00 Studioul economic 22,40 Interpreţi ai muzicii populare 23,00 Simpozion 23,45 Actualităţi 24,00 Seriale de neuitat * Poldark

Programul 2: 16,20 Film serial * Inimă sălbatică 21,30 Filmoteca de aur * Omul Ştefan Ciubotăraşu 22,00 Cinematograful de artă * În voia sorţii (Anglia, 1990)

Vineri, 2 februarie

Programul 1: 7,00 TVM 8,30 La prima oră 9,20 Film serial (R) * Santa Barbara 10,50 Limbi străine * Spaniolă 11,20 MTV 11,50 Film serial (R) * Iubiri amăgitoare 12,40 1001 Audiţii - Opera Mundi 13,30 TVR Iaşi 14,15 TVR Cluj-Napoca 15,00 Pompierii vă informează 15,20 Din lumea afacerilor 15,50 Actualităţi 16,00 Ieşirea din cerc 16,30 Emisiune în limba germană 17,30 Pro Patria 18,30 Viaţa parlamentară 19,00 Film serial * Edera 19,55 Marea privatizare 20,00 Actualităţi 20,50 Tezaur folcloric 21,30 Film artistic * Post-scriptum: Te iubesc (SUA, 1992) 23,05 Actualităţi 23,25 MTV 0,25 Cinematograful de noapte * Umbre în furtună (SUA, 1988)

Programul 2: 16,20 Film serial * Inimă sălbatică 18,15 Film serial * Iubiri amăgitoare 23,30 Film serial * Santa Barbara

Sâmbătă, 3 februarie

Programul 1: 7,00 Bună dimineaţa de la... Iaşi! 8,50 Ba da, ba nu! 9,50 Film serial pentru copii * Drumul spre Avonlea 10,40 Matineu muzical 11,25 Pas cu pas 12,15 Vârstele peliculei 13,05 Pleiade 14,00 Actualităţi 14,10 Turnul Babel * Desene animate * Magazin muzical * Dv. decideţi! * Film serial: Ce vrăji a mai făcut nevasta mea, Samantha? * Mai sunt patru luni până la turneul final al Campionatului European de Fotbal! * Reîntâlnire cu formaţia "Pink Floyd" * Turneul celor 5 naţiuni la rugby: Scoţia - Franţa 18,45 Mapamond 19,15 Teleenciclopedia 20,00 Actualităţi 20,50 Film serial * Inamicul inamicului 22,30 Mirajul gheţii şi vedetele sale 23,45 Actualităţi 24,00 Film serial * Perla neagră 0,45 Miss Olaz '95

Programul 2: 16,20 Film serial * Inimă sălbatică 22,00 Săptămâna sportivă 22,30 Film serial * Santa Barbara

Duminică, 4 februarie

Programul 1: 8,00 Bună dimineaţa! 9,00 Arlechino 10,00 Film serial pentru copii * Aventurile lui Skippy 10,30 Lumină din lumină 11,30 Din albumul celor mai frumoase melodii populare 12,00 Viaţa satului 13,30 Film serial * Visând la Jeannie (SUA) 14,00 Actualităţi 14,10 Poşta TV 14,20 Video-Magazin * Melodii * Desene animate * Gânduri ninse * Film serial: Treptat-treptat * Umor 17,15 Întâlnire peste ani 17,50 Serial SF * Star Trek - Generaţia următoare 18,45 A doua Românie 19,15 Robingo 20,00 Actualităţi 20,50 Film artistic * Tonya şi Nancy (SUA, 1994) 22,20 Tragerile Loto 22,30 Filmele săptămânii 22,35 Duminica sportivă 22,55 Actualităţi 23,15 MTV 23,45 Film serial * Vioara de aur 0,45 Avanpremieră 0,55 Nocturnă lirică

Programul 2: 14,10 Film artistic * Comedie fantastică (România, 1975) 16,20 Film serial * Inimă sălbatică 17,05 Fotbal fără frontiere 23,00 Film serial * Santa Barbara

BIBLIOTECA "ASTRA" SIBIU

BIBLIOTECA „ASTRA"
SIBIU

TRIBUNA sporturilor

SUPLIMENT SĂPTĂMÂNAL DE INFORMARE SPORTIVĂ AL COTIDIANULUI INDEPENDENT "TRIBUNA"

Anul VI, nr. 301 | 05.02. - 11 .02.1996 | 4 pagini, 200 lei

ARBITRUL ARON HUZU, NUMBER ONE!

- Domnule Huzu, cine vine din urmă în arbitrajul românesc?

- L-aş pune în capul listei pe Corpodean, un arbitru echilibrat, talentat, handicapat oarecum de înălţime, dar care are calităţi compensatorii evidente. Am avut mare încredere în Nicu Florescu, însă el nu mai are şanse de promovare din cauza vârstei. Ca în orice domeniu, şi în arbitraj îţi trebuie noroc! Frumoase perspective susţin că are şi alt sibian, Sajtos.

- Infuzia de tinereţe în arbitrajul nostru n-a fost întotdeauna justificată. De ce?

- Ar fi multe de spus. Şeful nostru, dl.Dan Petrescu, a reuşit să promoveze multe elemente tinere care, în viziunea Comisiei Centrale a Arbitrilor, pot fi

continuare în pagina 4

A consemnat Mircea BIŢU

DORIN ZOTINCĂ: „SUNT DECIS SĂ JOC LA F.C. INTER!"

După o discuţie explicativă cu Consiliul de administraţie al clubului sibian, Dorin Zotincă a participat vineri la primul antrenament al interiştilor.

- Cum te-au primit băieţii, Dorine?

- Cu braţele deschise, ca pe unul cu care, destui ani, împărţiseră bucurii şi necazuri. Am fost şi rămân prieten cu toată lumea. Dar şi mai mult m-a bucurat întâlnirea cu antrenorul Cornel Ţălnar, un om sincer şi direct, care m-a lăsat să înţeleg că are nevoie de mine la FC Inter. Vreau să nu dezamăgesc!

- Vrei să vorbim de "experienţa Dinamo"?

- N-are nici un rost să învârtim cuţitul în rană! A fost vorba şi de inadaptabilitate, dar şi de o accidentare destul de serioasă. Am stat o lună cu piciorul în ghips, aici, la Sibiu. Eu am dorit să revin mai repede la FC Inter, v-am şi spus asta la Bucureşti, când aţi venit la meciul cu Dinamo, dar nu m-a contactat nimeni de la clubul interist! Important

este, zic eu, că sunt refăcut şi vreau să joc la Sibiu.

- Ai semnat pentru FC Inter?

- Încă nu. Dar o voi face dacă până în 25 februarie, cum am convenit cu Consiliul de administraţie, mi se rezolvă doleanţa. Ştiu că sunt probleme financiare la club, aşa că am avut, vă asigur, pretenţii rezonabile!

- Nejucând la Dinamo, eşti de acord, aşa cum mi-a spus şi tatăl tău, că ţi-a scăzut cota?

- Bineînţeles. Dar asta e o chestiune care ţine exclusiv de mine şi fiţi sigur c-o rezolv tot eu. E bine să se ştie, în context, ca să demontăm bârfele, că tata a insistat să mă întorc la Sibiu. Suntem sibieni, suntem legaţi de oraş, fratele meu Alexandru e legat prin contract tot de FC Inter, chiar dacă momentan joacă la Şoimii, aşa că nu ne este indiferentă soarta fotbalului sibian. Oricum, sper să pot semna până în vară, după care vom negocia prelungirea sau nu a contractului.

- Bun venit acasă, Dorine şi succes!

A consemnat Mircea BIŢU

INTERIŞTII PIERD LA FĂGĂRAŞ!

Sâmbătă dimineaţă, la Făgăraş, buturuga mică a răsturnat carul mare. Evoluând cu o remarcabilă ambiţie, Nitramonia a întrecut cu 2-0 (1-0) echipa sibiană, care a resimţit oboseala după istovitorul cantonament de la Sovata.

Cornel Ţălnar, care "înghite" greu insuccesele, s-a cam supărat, dar - vorba secundului Nicolae Lupu - e vorba de o curbă trecător descendentă.

F.C. INTER a aliniat formaţia: Blid - Demian, L. Cotora, C. Mirea, Glăvan, Tolciu - C. Szeghedi, Lazăr, Pogăcean - D. Zotincă, Caşoltan. Au mai jucat: Fl. Cotora, M. Szeghedi, Kilin, Mărgărit, Terchilă. Suferind de sciatică, Adi Văsîi a fost menajat.

Astăzi sunt programate două antrenamente, iar marţi, 6 februarie, se pleacă la turneul de la Timişoara. **B. MIRCEA**

Călcând pe "vreascuri uscate", dar foarte tari, încă

C.S.U. Forest Sibiu - Erbaşu Bucureşti 102 - 89 (54-47)

Aşa după cum ne aşteptam partida cu Erbaşu s-a dovedit a fi una foarte dificilă. Experienţa competiţională, abilitatea în mânuirea mingii dar şi un joc dur în apărare şi distructiv atunci când adversarul doreşte să-şi "ia zborul", fac din echipierii Erbaşului adversari de temut. A fost o partidă viu disputată, cu o primă repriză în care oaspeţii s-au aflat mai mult timp la conducerea ostilităţilor şi cu o repriză secundă pe care sibienii puteau să o tranşeze mai net în favoarea lor dacă nu ar fi abundat mingile pierdute din pripeală, ratările de la loviturile libere şi dacă apărarea ar fi funcţionat mai bine. Este adevărat că faza defensivă executată de sibieni a fost îngreunată de faptul că arbitrii Georgiu şi Câmpan din Cluj, nu au fluierat paşii şi faulturile permanente ale lui Vinereanu, în atac, acesta probând că nu a uitat că primul sport pe care l-a practicat în comuna sa natală Vaideeni a fost ... trânta.

Prima minge este câştigată de oaspeţi, ratează Brănişteanu iar în faza următoare Tordai este căpăcit, oaspeţii reiau atacul dar ratează Pogonaru şi, din nou în atac, sibienii deschid scorul prin Claudiu Muntean. Până în min. 10 al primei părţi a jocului ambele echipe se succed la conducere iar în min. 12 scorul era egal 30-30. Din acest moment reuşind aruncări de 3 puncte şi înscriind de sub coş prin Vinereanu, oaspeţii preiau conducerea (38-43, min. 16) şi abia cu două minute înainte de finalul primei reprize scorul devine din nou egal (45-45), egalitate care avea să se menţină şi în min. 19 (47-47). Gazdele apasă pe acceleraţie şi termină prima parte a jocului cu un avantaj de 7 puncte (54-47).

Repriza secundă, cu Cornel Alecu şi Beni Pelger imbatabili, începe să convingă spectatorii de victoria ce nu le va scăpa sibienilor. În min. 29, la scorul 77-65, Pălâi şi Vinereanu, care au sărit la gâtul arbitrului Georgiu sunt sancţionaţi cu fault tehnic, Pălâi nu se potoleşte, continuă cu injuriile şi în afara terenului de joc, mai primeşte un fault tehnic şi este eliminat de pe teren. Sibienii beneficiază de 6 aruncări libere şi posesia ulterioară a balonului.

continuare în pagina 4

Octavian RUSU

VIOREL HIZO CREDE ÎN MINUNI!

Un antrenor fără echipă este ca un general fără oaste. Pentru a nu-l uita lumea, năvalnicul Viorel Hizo, curtat mai deunăzi de Dinamo, dar rămas în afara unui "joc de cărţi" care a mizat pe asul numit Bondrea, a acceptat... firimiturile de pe masa lui Romică Paşcu.

Că Viorel s-a angajat, pentru întâia oară în carieră, într-o treabă extrem de dificilă, nu-i nevoie să mai demonstrăm. Tenace cum îl ştim, nu-i exclus s-o scoată la liman pe modesta FC Braşov chiar dacă la Sibiu, în primăvară, interiştii lui Ţălnar îi vor bara calea.

Pentru restul partidelor, numai succese, Viorele!

M.B.

Peluza a III-a

NUCA-N PERETE

Rezistenţa la şocuri, proprie oricărui peluzist, are şi ea nişte limite. Odată atinse, peluzistul cade pradă unor emoţii care-l descumpănesc şi dă fuga la confraţii săi, pentru consultări, pentru analizarea şocului, pentru schimb de impresii şi pentru concluzii.

În cazul ultimului şoc, consultările au dus la o concluzie unanim acceptată de familia tot mai puţin numeroasă a peluziştilor: partidele politice, cufundate într-o acută criză de popularitate, vor să schimbe tricourile cenuşii, cam roase, cu care au jucat patru sezoane, cu nişte tricouri mai noi şi mai colorate, cu care să iasă în teren la derbyul electoral care se apropie.

Selecţionerii de partid au convocat la lotul candidaţilor nişte sportivi, sau nişte foşti cunoscuţi sportivi, care să le facă jocul, mizând pe naivitatea politică a omului învăţat cu fairplayul, dar şi pe ataşamentul peluziştilor faţă de idolii lor, activi sau în retragere. Raţionamentul selecţionerilor a luat în calcul şi faptul că, trăind ani în şir în vulcanul arenei, sportivul cunoaşte bine

continuare în pagina 4

Mihai BRATU

În pagina a II-a
PROGRAM TVR

Ultima oră

● Ilie Năstase şi Necula Răducanu au anunţat că vor candida pentru posturile de primar general al Capitalei, respectiv primar al sectorului 6. La Sibiu ne-ar trebui un ... boxer (Gh. Negrea), care să dea tare cu pumnul!

● "În baschet, ca de altfel în majoritatea disciplinelor sportive din ţara noastră, arbitrii sunt nevoiţi să accepte micile atenţii din partea echipelor gazdă: aşteptatul la gară, cazarea, masa, uneori şi biletul de înapoiere. Atenţii pentru care arbitrii se simt obligaţi să facă gazdei un contraserviciu " zice Ioan Faur, directorul general al S.C. ICIM S.A. Arad ...

● Gică Popescu a afirmat în presa spaniolă că arbitraje slabe ca-n Spania n-a mai întâlnit decât în ... România. Cred că are dreptate.

● În cadrul M.T.S. s-au făcut reorganizări şi numiri de noi demnitari. Între altele, ministrul Al. Mironov a fost "dotat" cu un consilier pentru problemele sportului, în persoana lui Al. Lăzărescu. Mare brânză!

● Din bugetul de 18,9 milioane lei aprobat de FRF pentru organizarea concursului de instruire a arbitrilor din lotul naţional, ţinut la Sinaia, circa 2,5 milioane lei s-au cheltuit pentru masa festivă. De fapt, cam cu asta s-au ales "fluieraşii"...

● Participând la un concurs internaţional organizat în Tel Aviv, luptătorul român

continuare în pagina 4

n.i.d.

"Cu noi puteți fi alături de tricolori în Anglia"

✦ o generoasă ofertă a Agenției FAN TOURS ✦

- Domnule Mircea Trifan, numeroşi iubitori ai fotbalului s-au interesat cum pot ajunge în Anglia, la turneul final al Campionatului European. Le puteţi da o mână de ajutor?

- Cu mare plăcere. Iar interesul de care vorbiţi îl găsesc justificat. Pentru că una este să urmăreşti la televizor meciurile şi cu totul alta să te afli acolo, în tribună, să participi efectiv la susţinerea tricolorilor. Pot să vă spun că am gândit patru variante de excursii, capabile să satisfacă toate preferinţele.

- Vreţi să fiţi mai explicit?

- Fireşte. O primă variantă este, ca să zic aşa, fotbalistică. Excursia durează zece zile, deplasarea (dus-întors) se face cu avionul, se vor vizita oraşele Londra (4 nopţi cazare), Leeds (4 nopţi cazare) şi Newcastle (o noapte) şi se asigură - pe lângă biletele de meci, transferurile de la aeroport la hotel, la stadion etc. - viza de Anglia şi asigurarea medicală. Ar mai fi de spus că în toate variantele cazarea se face în hoteluri de 2 şi 3 stele.

continuare în pagina 4

A consemnat, Mircea BIŢU

Gimnastică

După Marius Gherman şi Dan Burincă, şcoala sibiană lansează o nouă generaţie

Ioan SUCIU

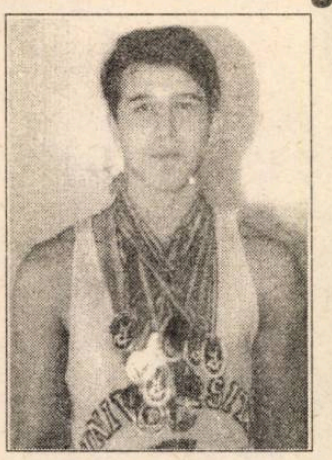

Adrian ISAC

Din nou, de astă dată, la băieţi, şcoala sibiană de gimnastică îşi confirmă valoarea lansând pe plan naţional şi internaţional noi talente. Este vorba de **Ioan Suciu** (component al lotului olimpic masculin care se pregăteşte la Reşiţa sub îndrumarea antrenorului coordonator Dan Grecu), **Flavius Simtion** şi **Adrian Isac** (componenţi ai lotului masculin de seniori cu perspectivă olimpică). Dar să vă facem cunoscute cărţile de vizită ale celor trei gimnaşti.

Ioan Suciu s-a născut în Sibiu la 24 noiembrie 1977; **Flavius Simtion,** născut în Sibiu la 31 decembrie 1977 şi **Adrian Isac** - de asemenea sibian, născut în 29 noiembrie 1978. Selecţia a fost făcută de profesoara **Constanţa Barbu** în 1984, în ordine de la: Şcoala Generală nr. 5, Şc. Generală nr. 12 şi Şc. Generală nr. 4. Au continuat pregătirea în cadrul catedrei de gimnastică de la C.S.Ş. Sibiu sub îndrumarea profesorilor **Mircea Apolzan** şi **Horst Stoltz** până în anul 1991. În această perioadă ei se evidenţiază prin obţinerea a numeroase medalii şi titluri la cat. IV, III, II. Datorită rezultatelor obţinute au fost selecţionaţi în lotul naţional de juniori care se pregăteşte centralizat la Reşiţa.

În anul 1995, Ioan Suciu devine campion absolut al juniorilor la cat. I, campion la inele şi paralele, locul II la sol şi cal, locul III la bârnă. Flavius Simtion cucereşte titlul de campion la inele, locul III la sărituri şi locul V la individual compus, Adrian Isac, fiind mai mic cu un an, obţine doar locul XI la individual compus. Tot în anul 1995, mai precis în luna decembrie, apar şi primele rezultate internaţionale şi anume: la Campionatele Europene de juniori de la Charleroi (Belgia), Ioan Suciu obţine medalia de argint la cal cu mânere, medalia de bronz la paralele şi locul IV cu echipa.

Actualmente sunt încă elevi,. Suciu şi Simtion în clasa a XII-a şi Isac în clasa a IX-a.

Prin rezultatele obţinute în anul care a trecut, aceştia au confirmat că sunt pregătiţi pentru a prelua ştafeta de la predecesorii lor Marius Gherman, Adrian Sandu şi Dan Burincă, evidenţiind valoarea şcolii sibiene de gimnastică.

Ilie IONESCU

Divizia C sub lupa analizei

7. Echipa **Cedonia** 95 din Sibiu - uitând că o armată dotată cu cea mai modernă tehnică de luptă, în ciuda unor efemere izbânzi nu va dobândi victoria finală, dacă ostaşii ei, bine pregătiţi fizic şi tactic, nu vor fi organizaţi, uniţi afectiv şi animaţi de un crez comun, pentru atingerea căruia sunt capabili să-şi cheltuiască şi ultima picătură de energie - după un start ezitant, inerent conturării propiei identităţi, deşi a strâns sub drapel, alături de mai vechii combatanţi, o pleiadă de fotbalişti rutinaţi (V. Armenean, C. Gherghelean, V. Coţie, V. Negrea ş.a.), toţi pricepuţi meseriaşi, s-a clasat după 17 etape pe un loc ce nu reflectă potenţialul real al garniturii rulate în acest răstimp. În pofida eforturilor depuse de formaţie şi meticulosul ei antrneor F. Mihăescu (plecat de la conducerea tehnică înaintea terminării sezonului autumnal) unsprezecele sibian s-a manifestat plenar doar în ambele dispute cu Construcţii şi în partidele jucate în compania adversarilor Viitorul, Silva, Mecanica, Vitrometan, Unirea, Geromed şi "U" Mecanica Sembraz. Să recunoaştem că e mult prea puţin faţă de invesitţiile făcute şi valoarea componenţilor ce-l alcătuiesc. Cu -6 la adevăr, Cedonia 95 aşteaptă cu încredere returul, care pare - cu excepţia deplasărilor de la Sparta, Mecanica, I.M.I.X., Romanofir şi CFR Retezat să nu-i creeze prea multe probleme, dacă jucătorii vor dovedi mai multă consecvenţă în pregătire şi un profund ataşament faţă de culorile pe care le reprezintă. Iată lotul cu care va aborda confruntările din primăvară: I. Tăvală, R. Hintz, A. Mustea, S. Popa, I. Mărgineanu, G. Niţu, C. Muţiu, A. Cristea, V. Iordache, I. Maricuţ, A. Ivan, D. Negrea, V. Armenean, V. Negrea, G. Floarea, C. Gherghelean, C. Drăgoi, P. Paroş, A. Brudiu, I. Stroia, I. Floca. Au părăsit echipa A. Constantin, M. Risti şi V. Cotic. Cele 31 goluri au fost realizate de 8 combatanţi,

Fotbal

în frunte cu 10 reuşite fiind A. Ivan (un vârf incisiv şi bătăios), urmat de C. Gherghelean cu 5, V. Cotic, D. Negrea, şi V. Armenean cu 3, I. Maricuţ cu 2, C. Niţu, A. Brudiu, C. Drăgoi şi V. Negrea cu câte unul, la zestre înscriindu-se şi autogolul lui C. Seicean de la Silva. Multiple carenţe în sectorul disciplinar. Trei jucători (C. Tăvală, I. Mărginean şi A. Brudiu) au fost eliminaţi de pe teren, iar alţi 16 au agonisit 34 cartonaşe galbene, cele mai multe, 4, înregistrându-le D. Ivan şi C. Gherghelean.

Un sezon lipsit de strălucire a parcurs şi **Unirea Ocna Sibiului**, ai cărei componenţi au cântat rar aceeaşi partitură, echipa vieţuind doar graţie sacrificiilor câtorva idealişti rămaşi credincioşi şi pasionaţi slujitori ai fotbalului din fosta staţiune balneo-climaterică. Confruntată cu multe greutăţi formaţia, în pofida dezertării unor piese de calibru, a reuşit totuşi câteva evoluţii superioare, punctate de rezultate pe măsură (victoriile de acasă cu: Sparta, Textila, Silva, Romanofir, ca şi cea de la Avrig), urmate de supărătoare sincope pricinuite de severele înfrângeri de la Geromed, Construcţii sau cele de pe propriul teren, din confruntările cu Mecanica şi I.M.I.X.

Ajunşi la -8 în clasamentul adevărului, datorită remizelor din fieful propriu cu Record, Cedonia 95 şi CFR - Retezat, nerecuperate de egalul de la Bazna, ocnerii vor supravieţui şi în sezonul viitor, în divizia C., unde vor avea un cuvânt greu de spus, dacă factorii decizionali locali, împreună cu unitatea patronatoare, se vor implica mai profund în rezolvarea dificilelor probleme economic-financiare ale echipei şi întărirea lotului, care în momentul de faţă - după plecările intempestive ale lui A. Istvan, D. Aftenie, R. Raica. I. Băilă, V. Sinu - este alcătuit din: I. Armenciu, D. Căldărar, F. Szabo, M. Cerghezan, M. Bratu, V. Orlandea, G. Leicu,, C. Râşniţă, I. Corlaciu, R. Banciu, C. Tomuţă, E. Cernica, S. Dima, C. Bârsan, precum şi veteranii G. Verman, I. Matei şi fraţii Savu şi Simion Popa, mulţi din ei venind mai rar la antrenament. În toamnă, cei mai eficienţi realizatori s-au dovedit jucătorii: M. Bratu, cu 8 goluri, I. Corlaciu cu 4, S. Dima cu 3, C. Tomuţă, V. Orlandea şi G. Verman, fiecare cu câte două, C. Râşniţă, F. Szabo, R. Băcilă, V. Sinu şi I. Matei cu câte un gol.

Patru jucători au fost eliminaţi de pe teren (V. Sinu, V. Orlandea, D. Căldărar şi S. Dima) şi 13 componenţi au cumulat 27 avertismente, cel mai recalcitrant dovedindu-se D. Căldărar, căruia i s-a arătat de şase ori cartonaşul galben. **(va urma)**

V.M.

A.S. "Temerarul" a pornit la drum

La începutul lunii octombrie 1995, la Sibiu a luat fiinţă asociaţia sportivă "Temerarul", care urmăreşte înfiinţarea de secţii pentru toate ramurile de sport şi, fireşte, practicarea sportului. Noua unitate sportivă are statutul aprobat de Ministerul Tineretului şi Sportului. Pentru început au luat fiinţă două secţii: una de judo şi una de karate. Conducerea asociaţiei are în componenţă un număr de 20 membri fondatori, având ca preşedinte pe Ionel Chioveanu, iar ca vicepreşedinte pe Gheorghiţă Radu.

Pentru asigurarea bazei sportive, asociaţia speră în sprijin din partea forurilor competente locale. Pe agenda asociaţiei, la loc de frunte stă organizarea, în perioada 29-31 martie, cu sprijinul R.A.G.C.L. Sibiu, a turneului internaţional de judo "Memorialul Bucur", la care sunt invitate echipe din: Italia, Elveţia, Franţa, Belgia, Olanda şi, bineînţeles, România.

Se face apel la cei care l-au cunoscut pe regretatul antrenor Nicolae Ovidiu Bucur şi la toţi foştii judoka pe care i-a iniţiat şi antrenat să participe cu ce pot fiecare la reuşita competiţiei, care - pentru prima dată - se desfăşoară la nivel internaţional.

Informaţii se mai pot obţine la telefon 482518 (Ionel Chioveanu) şi la 445030 (Gheorghiţă Radu).

Ilie IONESCU

Iubiţi handbalul?

Fundaţia Handbalului sibian, cu prilejul aniversării a 75 de ani de handbal sibian şi românesc, face apel către simpatizanţi să contribuie cu sume de bani pentru a se aniversa acest eveniment.

Handbal, Divizia B (m)

După primul turneu de sală - Metalul Copşa Mică se menţine pe locul 3

Aşa după cum v-am mai anunţat, Campionatul Naţional de handbal, Divizia B masculin a debutat cu primul din cele 3 turnee de sală, la Tg. Jiu. În urma rezultatelor din cele trei etape formaţiile din judeţul nostru: Metalul Copşa Mică şi Institutul Militar "Nicolae Bălcescu" Sibiu îşi menţin locurile ocupate în clasament la finalul turului. Iată clasamentul:

1. C.S.M. Pandurii Tg. Jiu	12	10	0	2	314:246	32
2. A.S.A. Tg. Mureş	12	9	0	3	277:246	30
3. Metalul Copşa Mică	12	8	1	3	283:233	29
4. Comelf Bistriţa	12	8	0	4	285:249	28
5. Armătura Cluj	12	7	0	5	281:233	26
6. Nitramonia Făgăraş	12	6	2	4	301:266	26
7. Instit. Milit. "N. Bălcescu"	12	5	1	6	283:257	23
8. Tehnoutilaj Odorhei	12	1	4	7	242:301	18
9. Ind. S.C. Turzii	12	1	1	10	211:310	15
10. MOPACO Sf. Gheorghe	12	0	1	11	234:308	13

Etapa a doua a turneelor de sală - când vor avea loc etapele 4, 5, 6, se va desfăşura în 16-18 februarie, la Deva.

I.ILIE

PROGRAM TV

Luni, 5 februarie

Programul 1: 13,00 Actualităţi 13,10 TVR Iaşi 14,00 TVR Cluj-Napoca 14,50 TVR Timişoara 16,00 Ne-am interesat pentru dv! 16,25 Actualităţi * De luni până luni 17,00 Emisiune în limba maghiară 18,30 Desene animate * Aventurile şerifilor spaţiali 19,00 Atlas 19,30 Film serial pentru tineret * Fata şi băieţii 20,00 Actualităţi 20,45 Publicitate 20,50 Film serial * Echipa de intervenţie 21,45 Transfocator 22,15 Seară de balet (I) * Visul unei nopţi de vară 23,15 Actualităţi 23,30 Seară de balet (II) * Enas 24,00 Cultura în lume 0,30 Fragil

Programul 2: 13,40 Film serial (R) * Drumul spre Avonlea 15,00 Film serial (R) * Perla neagră 16,20 Film serial * Inimă sălbatică 17,45 Film serial * Iubiri amăgitoare 22,00 Film serial * Santa Barbara 22,45 Repriza a treia

Marţi, 6 februarie

Programul 1: 7,00 TVM 8,30 La prima oră 9,20 Film serial (R) * Santa Barbara 10,05 Limbi străine * Franceză * Engleză 11,05 Cinematograful de artă (R) * În voia sorţii (Anglia, 1990) 12,55 Desene animate 13,10 Muzica pentru toţi 14,00 Actualităţi 14,10 TVR Iaşi 15,00 TVR Cluj-Napoca 15,40 Actualităţi 15,50 Fii tu însuţi! 16,30 Convieţuiri 17,20 Desene animate 17,35 Cazuri şi necazuri în dragoste 18,30 Viaţa partidelor parlamentare 18,55 Medicina pentru toţi 19,25 Film serial pentru tineret * Tarzan 19,55 Marea privatizare 20,00 Actualităţi 20,40 Publicitate 20,45 Reflector 21,10 Succese MTV 21,25 Finala Super-Cupei Europei la fotbal: Real Zaragoza - Ajax Amsterdam 23,15 Actualităţi 23,30 Studioul şlagărelor 24,00 Gong! 0,30 Magazinul notelor blue

Programul 2: 16,20 Film serial * Inimă sălbatică 17,45 Film serial * Iubiri amăgitoare 23,15 Film artistic * Buster (Anglia, /1988)

Miercuri, 7 februarie

Programul 1: 7,00 TVM 8,30 La prima oră 9,20 Film serial (R) * Santa Barbara 10,05 Moda pe meridiane 10,35 Videocaseta muzicală 10,50 Videolexicon 11,50 Film serial (R) * Iubiri amăgitoare 12,40 Desene animate * Grădina ascunsă 13,10 Muzica pentru toţi 14,00 Actualităţi 14,10 TVR Iaşi 15,05 TVR Cluj-Napoca 16,00 Actualităţi 16,10 Magazin internaţional 16,55 Aceşti pătimaşi minunaţi! 17,10 Ecleziast '96 17,55 Tele-discul muzicii populare 18,25 Desene animate * Aventurile şerifilor spaţiali 18,55 Timpul Europei 19,25 Film serial pentru tineret * Fata şi băieţii 19,55 Marea privatizare 20,00 Actualităţi 20,45 Publicitate 20,50 Film serial * Anna şi cele cinci oraşe 21,50 Universuri paralele 22,30 Totul despre muzică 23,00 Actualităţi 23,15 Confluenţe 23,45 Film serial poliţist * Post-Scriptum: Te iubesc (SUA, 1992) 0,40 Întâlnirea de la miezul nopţii

Programul 2: 12,00 Telecinemateca (R) Barton Fink (SUA, 1991 13,55 Film serial * Fraţii 16,20 Film serial * Inimă sălbatică 17,45 Film serial * Iubiri amăgitoare 22,00 Film serial * Santa Barbara 22,45 Un secol de cinema * Cinematograful european: Ocazia pierdută

Joi, 8 februarie

Programul 1: 7,00 TVM 8,30 La prima oră 9,20 Film serial (R) * Santa Barbara 10,05 Limbi străine * Germană * Italiană 11,05 Film serial (R) * Iubiri amăgitoare 12,40 Desene animate * Grădina ascunsă 13,10 1001 Audiţii 14,00 Actualităţi 14,10 TVR Iaşi 15,00 TVR Cluj-Napoca 15,40 Actualităţi 15,50 Tradiţii 16,10 Cuvinte potrivite 16,35 La orizont economia de piaţă 17,25 Desene animate * Aventurile şerifilor spaţiali 17,50 Viaţa partidelor parlamentare 18,15 Tragerile Super Loto 5/40 şi Multiplă Expres 18,25 Milenium 19,10 Film serial pentru tineret * Tânărul Indiana Jones 20,00 Actualităţi 20,45 Publicitate 20,50 Film serial * Nord şi Sud 21,45 153.014 km 22,00 Studioul economic 22,40 Interpreţi ai muzicii populare 23,00 Simpozion 23,45 Actualităţi 24,00 Seriale de neuitat * Poldark

Programul 2: 16,20 Film serial * Inimă sălbatică 21,30 Filmoteca de aur 22,05 Cinematograful de artă * Caruselul (Ungaria, 1955)

Vineri, 9 februarie

Programul 1: 7,00 TVM 8,30 La prima oră 9,20 Film serial (R) * Santa Barbara 10,50 Limbi străine * Spaniolă 11,20 MTV 11,50 Film serial (R) * Iubiri amăgitoare 12,40 Lumea operei 13,30 TVR Iaşi 14,15 TVR Cluj-Napoca 15,00 Lege şi fărădelege 15,20 Agenda consumatorului 15,50 Actualităţi 16,00 Ieşirea din cerc 16,30 Emisiune în limba germană 17,30 Pro Patria 18,30 Viaţa partidelor parlamentare 19,05 Film serial * Edera 19,55 Marea privatizare 20,00 Actualităţi 20,45 Publicitate 20,50 Tezaur folcloric 21,30 Film artistic * Masca (SUA, 1985) 23,30 Actualităţi 23,50 MTV 0,50 Cinematograful de noapte * Ce-a fost bun s-a terminat (SUA, 1981)

Programul 2: 16,20 Film serial * Inimă sălbatică 18,15 Film serial * Iubiri amăgitoare 23,30 Film serial * Santa Barbara

Sâmbătă, 10 februarie

Programul 1: 7,00 La prima oră 8,50 Feriţi-vă de măgăruş! 9,50 Film serial pentru copii * Drumul spre Avonlea 10,40 Matineu muzical 11,25 Pas cu pas 12,15 Ecranul 13,05 Pleiade 14,00 Actualităţi 14,10 Ora 25 - Tranzit TV * Desene animate * Noi şi alte animale * Muzică * Ei şi filmul * Reportaje * Umor * Filme seriale * Mapamond 19,15 Teleenciclopedia 20,00 Actualităţi 20,45 Publicitate 20,50 Film serial * Inamicul inamicului 22,30 Gala circului francez 23,45 Actualităţi 0,05 Film serial * Perla neagră 0,50 Pe cărări de munte, pe cărări de dor

Programul 2: 16,20 Film serial * Inimă sălbatică 22,00 Săptămâna sportivă 22,30 Film serial * Santa Barbara

Duminică, 11 februarie

Programul 1: 8,00 Bună dimineaţa! 9,00 Arlechino 10,00 Film serial pentru copii * Aventurile lui Skippy 10,30 Lumină din lumină 11,30 Din albumul celor mai frumoase melodii populare 12,00 Viaţa satului 13,30 Film serial * Visând la Jeannie 14,00 Actualităţi 14,10 Poşta TV 14,20 Video-Magazin * Iarna pe drumuri * Desene animate * Daewoo... * Dedicaţii muzicale * Noutăţi * Umor * Film serial * Concurs * Secvenţe * Fan auto-stop 17,25 Iran 17,35 A doua alfabetizare 17,50 Serial SF * Star Trek - Generaţia următoare 18,45 A doua Românie 19,15 Robingo 19,55 Publicitate 20,00 Actualităţi 20,45 Publicitate 20,50 Film artistic * Contele bomboanelor (coproducţie internaţională, 1992) 22,20 Tragerile Loto Special 6/49 şi Noroc 22,30 Filmele săptămânii 22,35 Duminica sportivă 23,05 Actualităţi 23,25 MTV 23,55 Film serial * Vioara de aur 0,55 Avanpremieră 1,05 Nocturnă lirică

Programul 2: 14,00 Film artistic * Iacob (România, 1988) 16,25 Film serial * Inimă sălbatică 17,10 Magazin sportiv internaţional 19,30 Film serial * Puterea, pasiunea (Australia, 1990) 23,00 Film serial * Santa Barbara

MAPAMOND SPORT

Noutăţi pentru 1996

Asociaţia jucătorilor profesionişti (ATP) are câteva noutăţi pentru anul 1996, impuse de circuitul însuşi. Astfel, lungimea rachetei a fost limitată la 73,66 cm (folosită de Chang, pentru a-i creşte forţa loviturii), de la 81, 28 cm. ★ ATP-ul a stabilit să aleagă două sau trei suprafeţe de joc pentru toate turneele de sală ale circuitului. Scopul este renunţarea la suprafeţele foarte rapide, care pun în umbră spectacolul. Printre cele deja reţinute se numără şi Taraflex-ul, pe care se joacă Open-ul de la Paris-Bercy. ★ ATP-ul va fixa un număr minim de spectatori la fiecare turneu, în funcţie de importanţa acestuia, în special pentru sfârşitul de săptămână. Se vorbeşte de 15.000 - 17.000 de spectatori în timpul săptămânii. Se va evita astfel derularea meciurilor cu tribunele goale, ceea ce este penibil pentru jucători şi foarte rău pentru imaginea televizată. ★ Din 1996, Masters-ul masculin părăseşte Frankfurt-ul pentru Hanovra, unde va poposi timp de patru ani. Germania a rămas preferată pentru turneul campionilor graţie interesului mare al populaţiei şi automat al sponsorilor (generoşi) şi televiziunii. Compatriotul nostru Ion Ţiriac va fi organizatorul lui, drept câştigat la licitaţie în urmă cu un an. Sunt prevăzute tribune provizorii care să găzduiască 15.000 de spectatori (faţă de 9.000 la Frankfurt) şi mai important fuziunea cu Masters-ul de dublu, care a avut loc întotdeauna în alt loc şi la o altă dată.

Exodul fotbaliştilor iugoslavi continuă

Darko Kovacevic şi Dejan Stefanovic au plecat de la Steaua Roşie Belgrad la echipa engleză Sheffield Wednesday. Coechipierul lor, Dejan Petkovic a luat drumul Realului Madrid. Pe aceşti trei jucători transferaţi în aceste ultime săptămâni, clubul din Belgrad trebuie să primească aproximativ 10 milioane de dolari.

Aceeaşi situaţie se întâlneşte la Partizan, celălalt mare club din capitala iugoslavă: Savo Milosevic a fost vândut, astă vară, lui Aston Villa, pentru 7 milioane de dolari, Nenad Bjekovic - lui Olympique Marseille, pentru 800.000 dolari, portarul Goran Pandurovic - lui Rennes pentru 70.000 de dolari, iar Saşa Curcic - la Bolton Wanderers, pentru 2 milioane de dolari...

În patru ani, aproape 250 de fotbalişti profesionişti sârbi şi muntenegreni au plecat în lume.

"Nu avem ce face - explica fostul internaţional de baschet Vladimir Cvetkovic - în prezent preşedintele clubului Steaua Roşie şi, în acelaşi timp, ministru al sporturilor - întrucât toate cluburile sunt nevoite să-şi vândă vedetele din cauza dificultăţilor financiare cu care se confruntă".

Din cauza embargoului, din cauza sancţiunilor impuse de UEFA, fotbalul cunoaşte un declin fără precedent în ţara vecină. În prezent embargoul a fost ridicat, echipele iugoslave sunt acceptate în competiţiile internaţionale, dar valoarea lor a scăzut mult prin plecarea atâtor jucători.

"Problema este gravă, dar nu fără umbre de speranţă - spunea antrenorul lui Partizan, Nenad Bjekovic senior - pentru că acest exod al vedetelor ne obligă să lansăm numeroase talente de care nu duce lipsă fotbalul iugoslav. Numai la Partizan există acum nişte talente excepţionale, precum Dragan Ciric, Albert Nadj, Aca Zivkovic, Rehim Besirovic, Damir Cakar şi Marko Markovic..."

Se pare că situaţia este similară cu cea din România, deşi noi n-am avut de luptat cu nici un embargo, iar la noi "schimbul de mâine" este foarte... subţire şi puţin băgat în seamă.

Mai bine mai târziu...

Recent, cunoscutul pilot de Formula 1, brazilianul Emerson Fittipaldi, a ţinut să se căsătorească, la Vatican, cu... mama copiilor lui, Teresa. Campion mondial de automobilism în 1972 şi în 1974, având adversari puternici în persoana englezului Jackie Stewart, austriecilor Jochen Rindt şi Niki Lauda, Fittipaldi rămâne una dintre figurile mari ale acestui periculos sport, alături de celebrii săi compatrioţi Nelson Piquet şi, mai ales, Ayrton Senna.

În imagine: Teresa, în rochie albă de mireasă (deşi nu mai e fecioară de mult!), Emerson şi unul dintre copiii lor, primind binecuvântarea papală. În semn de mulţumire, Fittipaldi i-a dăruit lui Ioan-Paul al II-lea una dintre căştile cu care a concurat...

O problemă serioasă - dopajul

În Franţa fotbalistică s-a dat alarma: dopajul a început să ia proporţii. După ce Paille (ex-Mulhouse), Barthez (Monaco) şi Fontan (Bordeaux) au fost găsiţi pozitivi la controalele efectuate prin sondaj, la sfârşitul anului abia încheiat, alţi doi jucători au fost prinşi cu cioara vopsită: Oumar Dieng, 23 ani, de la Paris Saint-Germain şi Gilles Hampartzoumian, 26 ani, de la Cannes, ambii fiind fundaşi.

De mai multă vreme, în Franţa, după fiecare meci din diviziile A şi B, de la doi jucători din fiecare echipă, stabiliţi prin tragere la sorţi, se recoltează urină şi se analizează. La ultimii doi s-au găsit urme de canabis. Nu există dovezi că ar fi luat substanţe dopante în vederea îmbunătăţirii performanţelor sportive, dar simplul fapt că au ieşit cu analizele pozitive îi face pasibili de pedeapsă, maxima fiind de trei ani suspendare.

Conducerea Federaţiei franceze de fotbal a decis să creeze un grup de lucru care să analizeze situaţia şi să propună măsuri concrete de prevenire a dopajului: "Este vorba de un fenomen social - spunea Noël Le Graet, vicepreşedintele Ligii - pe care nu-l putem neglija, chiar dacă nu-i dovedit faptul că aceşti fotbalişti au luat doping spre a-şi îmbunătăţi performanţele. Sunt produse (cocaina, canabis) care se pot procura foarte uşor în diferite localuri de noapte. Trebuie să luăm măsuri aspre pentru că sportivii constituie nişte exemple pentru tineret. Un sportiv de înalt nivel trebuie să aibă o conduită exemplară".

La noi nu se pune problema, fiindcă fotbaliştii nu se prea forţează nici la antrenamente, nici la meciuri...

"Karembeu este un jucător de vis"

Aşa l-a caracterizat succint antrenorul suedez Eriksson pe noul venit la Sampdoria, "francezul" Christian Karembeu. Şi a continuat: "Este un jucător modern şi posedă toate calităţile necesare: rezistenţă fizică, viteză, joc de cap, bun la deposedări şi periculos în atac. Poate juca pe orice post. Cu tehnica stă mai slab, dar în Italia acest lucru se ameliorează, vrând-nevrând. Jocul este atât de rapid încât eşti obligat să îţi însuşeşti procedeele tehnice pentru a face faţă".

Christian s-a născut la 3 decembrie 1970 în insula Lifou din Noua Caledonie, colonie franceză situată în Oceanul Pacific, la 20.000 km distanţă de Franţa şi la 1500 km de Australia (19.200 kmp şi 174.000 de locuitori). Tatăl lui a fost învăţător şi ar fi vrut să-i urmeze şi Christian la catedră, dar când avea 14 ani, a fost văzut de Marc Kanyan, care jucase fotbal la Ajaccio, Bastia şi Nimes. Acesta şi-a dat seama ce calităţi are şi l-a recomandat conducătorilor clubului FC Nantes. Aici a fost adus în 1989 şi a debutat la 4 mai 1991, fiind coechipier cu ghanezul Desailly, iugoslavul Vulic, argentinianul Burruchaga, ciadianul N'Doram, cu Loko, Pedros, Ouedec, Eydelie...

Naturalizat francez, la 14 noiembie 1992, debuta şi în reprezentativa Franţei, într-un meci contra Finlandei. Dar obiceiurile tribale din locurile natale nu puteau fi înlocuite aşa de rapid cu cele ale lumii civilizate. Christian nu respecta indicaţiile tactice ale antrenorilor, începând pe post de fundaş şi ajungând vârf de atac sau extrema pe partea opusă; nu-i plăceau meniurile europene; se descălţa când intra la cineva în apartament; întârzia la diferite reuniuni mondene; era curios ca o maimuţă, dorind să pipăie orice obiect pe care nu-l mai văzuse; se enerva din te miri ce şi făcea scandal; până n-a ajuns să joace în prima echipă a clubului din Nantes, era folosit în formaţiile care evoluau în diviziile 3 şi 4, unde, pentru victorie, prima era de 200 de franci. I-a spus antrenorului să-o păstreze fiindcă nu ştia ce să facă cu banii...

Încet, încet, s-a acomodat, dar şi acum mai are acele ieşiri necontrolate împotriva arbitrilor şi adversarilor.

În vara anului 1995, Sampdoria l-a achiziţionat cu 25 milioane de franci (circa 5 milioane dolari), sumă destul de mare, dar se pare că diriguitorii clubului din Genova nu s-au înşelat. Între timp, cum spuneam, "sălbaticul" a învăţat valoarea şi puterea banului, aşa că rugăminţile celor care l-au format de a mai rămâne un an la Nantes s-au lovit de un refuz categoric.

În campionatul italian a marcat, până acum, trei goluri, contra României, la Bucureşti, a înscris pentru Franţa şi Karembeu continuă să creadă că, la 25 de ani împliniţi, mai poate deveni un atacant redutabil. Este dorinţa lui cea mai fierbinte...

O calificare apreciată ca "istorică"

Calificarea Turciei la turneul final al Campionatului European de fotbal din acest an este considerată de toată lumea ca "istorică". Nu este prima, dar este pentru înâtia oară când a fost obţinută pe merit: în 1954, Turcia a ajuns în turneul final al CM din Elveţia, dar în urma tragerii la sorţi, după 1-4, 1-0 şi 2-2 în calificări, cu Spania. De această dată, fotbaliştii turci au obţinut calificarea jucând şi câştigând. Cine ar fi crezut că urmaşii lui Mohamed vor reuşi să-i bată pe suedezi, pe elveţieni, pe unguri şi să-i scoată din cursă.

"Acest progres nu-i întâmplător - zicea selecţionerul Fatih Terim - ci rezultatul muncii şi acest lucru se va vedea în Anglia, unde nu mergem să facem simplu act de prezenţă". La 42 de ani, acesta a reuşit ce alţii au încercat degeaba. Înaintea lui a fost germanul Sepp Piontek, care făcuse minuni cu reprezentativa Danemarcei. "Nu ştiu de ce n-a avut rezultate Piontek - declara Terim. Era un om echilibrat, harnic şi bine pregătit. S-ar putea să fie vorba de inadaptabilitate. Amintiţi-vă că ungurul Kalman Meszoly, mai demult, n-a rezistat în Turcia decât două luni".

Terim i-a luat locul lui Piontek la 9 iulie 1993 şi, într-un timp relativ scurt, a format o echipă de temut. Deviza lui este: "Dreptate şi disciplină". El a înţeles că trebuie apelat la mijloace moderne: "Turcia era tare în urmă, nu atât în ce priveşte valoarea jucătorilor, cât datorită mentalităţii şi comportamentului acestora. Aşa că, vorba francezului: pentru a face omletă, am spart ouăle".

În perioada 1990 - 1993 Terim a antrenat echipa de tineret a Turciei şi, venind la prima reprezentativă, a promovat câţiva dintre elevii care erau deja obişnuiţi cu

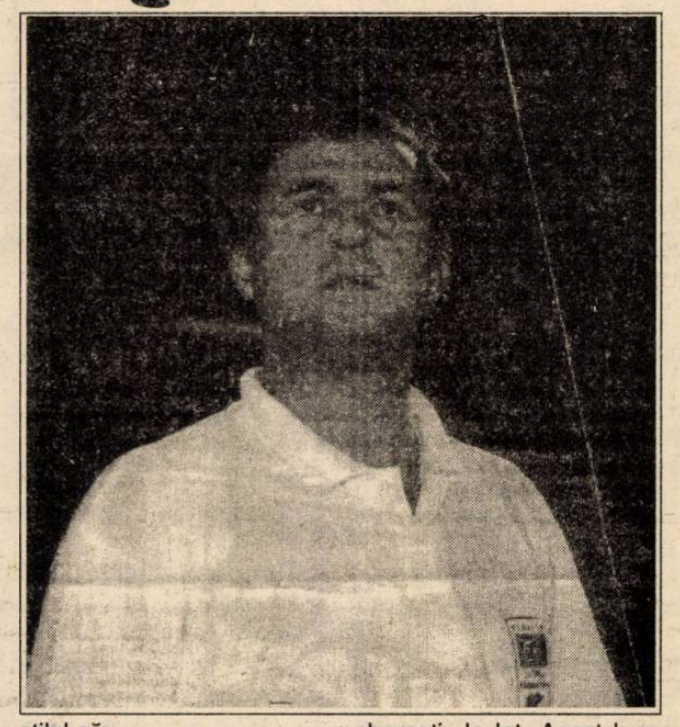

stilul său.

"În Turcia, marile cluburi vor să fie reprezentate în mod egal ca număr de jucători chemaţi la lot. Acest lucru l-am desfiinţat, selecţia făcând-o pe baza valorii şi formei jucătorilor. De asemenea, am transformat schema tactică a echipei, de la o aşezare 3-5-2, la una 3-4-1-2. În această formulă, rolul jucătorului este mai important decât numele celui aflat în rol. Nu mă interesează clubul de la care provine fotbalistul".

Bineînţeles că a avut parte de destule critici, mai ales că a renunţat la serviciile vechiului internaţional Reza, de la Besiktas.

"În majoritatea echipelor, posturile cheie sunt ocupate de jucători străini şi sunt în campionatul nostru circa 60 de mercenari din alte ţări. În aceste condiţii, am dat credit unor tineri, unii dintre aceştia fiind numai rezerve la echipele lor. În fond, valoarea nu aşteaptă numărul anilor. Am riscat şi... am câştigat. Şi încă ceva: pe vremea mea, selecţionata turcă nu juca decât 5-6 meciuri pe an. În 1995 am jucat 15 şi am pierdut unul singur. Am fost într-un turneu în America, luând cu noi nevestele şi copiii fotbaliştilor. Am reuşit, astfel, să creez o atmosferă de familie la lotul naţional".

Terim a jucat de 51 de ori în echipa reprezentativă, în 35 de partide fiind căpitanul echipei.

"Noi aveam renumele că suntem redutabili pe teren propriu, dar victime sigure când jucăm în deplasare. Această inconstanţă nu mai putea dura. Le-am inoculat jucătorilor credinţa că pot câştiga oriunde. Când am fost numit selecţioner, mi s-a propus un contract pe 4 ani. Am răspuns că obiectivul meu este calificarea la EURO, iar dacă nu voi reuşi, voi demisiona. Aşa se face că n-am încheiat contract decât pe 2 ani. Acum, l-am prelungit până după turneul final, nu mai mult. Obiectivul următor: să ajungem în sferturile de finală ale Campionatului European".

Dacă tot ce spune Fatih Terim este adevărat, înseamnă că este un mare antrenor.

"CUPA DE IARNĂ"

A.S.M. "Nordic" în colaborare cu Direcţia Judeţeană Pentru Tineret şi Sport, organizează în perioada 9 - 11 februarie 1996, "Cupa de iarnă" ediţia a III-a, în Masivul Cindrel, zona cabanei Fântânele. "Cupa de Iarnă" este un concurs inter-judeţean (combinata alpină) compus din trei discipline: Turism Sportiv, Cros Montan, Orientare Sportivă. Ţinând cont de anotimpul în care se desfăşoară, dificultatea probelor şi zona de concurs (peste 1100 m altitudine) această competiţie se clasează la un înalt nivel de spectacol sportiv.

În paralel cu desfăşurarea Cupei de iarnă cu ocazia împlinirii a 10 ani de activitate A.S.M. Nordic, organizează două concursuri cultural-distractive (concurs teoretic "Cine ştie câştigă" şi un concurs cultural artistic "Zâmbetul Carpaţilor").

La buna organizare a acestei acţiuni, şi-au adus contribuţia, prin sponsorizare: S.C. "TRIBUNA", SC Cibinium H & P SRL Sibiu, SC Univers SRL Sibiu; SC MGS IMPEX Sibiu, En-Gross Sibiu, SC Beker & Co SRL Sibiu, Skip SC BPS & Co SRL Sibiu, SC Angora Proiect SRL Sibiu, Bingo Bulevard, Bingo Perla, SC Corsa Trans SRL Sibiu, Tebit Computer Sistem SRL Sibiu, Cabana Fântânele, Tipografia Masib - Sibiu.

Concurenţii din Sibiu sunt invitaţi pentru înscriere luni, 5.02.1996, orele 16-20, la sediul ASM "Nordic" din str. Tribunei nr. 12 (lângă biroul de copiat acte), şi vineri, 9.02.1996, la Cabana Fântânele.

ÎN PREGĂTIRE

"Zilele handbalului sibian"

O sărbătoare de suflet ce îşi propune renaşterea handbalului, acolo, unde cu 75 de ani în urmă, luau fiinţă primele dispute oficiale de handbal - Sibiu.

Pentru cei de vârsta a 3-a este greu de uitat că, la Sibiu, pe terenurile UCFS, Voinţa şi apoi pe Luceafărul, handbalul românesc, în 11, apoi în 7, făcea primii paşi. Pentru a marca acest mare eveniment omagial, Fundaţia Handbalului Sibian (care a luat fiinţă cu 2 ani în urmă), pregăteşte o aniversare pe măsură care se va desfăşura în centrele Sibiu, Cisnădie, Mediaş şi la Copşa Mică, locuri unde, cu ani în urmă, au jucat şi s-au format marii handbalişti, care la timpul lor, au avut rezultate de excepţie pe plan naţional şi internaţional.

Ilie IONESCU

Sponsori pentru Fundaţia Handbalului Sibian

Ca urmare a anunţurilor repetate în săptămânalul "Tribuna sporturilor", privind sponsorizarea aniversării a 75 de ani de handbal sibian şi românesc, apel făcut către iubitorii handbalului, iată că a apărut primul sponsor, care vine tocmai de la Copşa Mică - Soc. COM. SOMETRA (dir. Marin Obădău), prin "Sindicatul Liber", unde lider este Marincel Blăjan, precum şi prin A.S. Metalul, secretar Maricel Stadler - care contribuie moral şi material la organizarea celei de a 3-a zi a festivităţilor.

Din partea D.J.T.S. Sibiu

Marţi, 6 februarie 1996, ora 10, la Cercul Militar Sibiu se va desfăşura şedinţa de analiză a activităţii sportive pe anul 1995 şi dezbaterile legate de situaţia actuală şi de perspectivă a sportului sibian.

Sunt invitaţi să participe toţi cei ce activează în domeniul sportului de performanţă din judeţ.

Peluza a III-a

urmare din pagina 1

comportamentul colectiv, psihologia de masă, calitatea care ar putea fi fructificată şi în alte planuri decât cel sportiv.

În opinia peluzistului, racolarea sportivilor are un iz neplăcut. Peluzistul crede că energiile fostelor glorii sportive nu trebuie canalizate spre un teren atât de alunecos cum este terenul politic românesc, că aceste energii ar trebui consumate în perimetrul care i-a consacrat pe aceşti sportivi. Transferarea lui Tamango din gazonul stadionului în pluşul fotoliului de primar, aduce a farsă.

În opinia peluzistului, un sportiv care ne-a procurat atâtea satisfacţii şi de care am fost atât de legaţi sufleteşte, merită recunoştinţă şi, deci, merită să-l păzim de ridicol.

Şahul şi matematica

O latură practică a jocului de şah este stâns legată de procesul de instruire şcolară. Dacă matematica reprezintă una dintre materiile de bază în pregătirea elevului, şahul reprezintă unul din mijloacele auxiliare, care poate accelera procesul de asimilare a acestei materii. Cercetările au demonstrat că 22 % dintre elevii practicanţi ai şahului obţin rezultate foarte bune la învăţătură, în general şi, în special, la matematică. Profesorul de matematică, Ştefan Fătulescu, în colaborare cu prof. Marieta Finchiu şi prof. Gheorghe Răşinaru, au realizat un studiu pe această temă, ale cărui concluzii au apărut în Revista de pedagogie a anului 1986, iar cartea publicată de autorul acestei iniţiative "Şah mat... ematică", a trezit un interes masiv, fiind rapid epuizată.

Dacă în studiul matematicii apare un anumit grad de monotonie, în rezolvarea problemelor şi exerciţiilor şahiste, dinamismul luptei sportive, dorinţa de depăşire a adversarului, stimulează gândirea, inventivitatea, creativitatea, lucru absolut benefic procesului de instruire.

Campionul mondial Botwinik a fost, în acelaşi timp, o somitate a matematicii, majoritatea marilor maeştri în şah având rezultate deosebite şi în domeniul ştiinţelor exacte.

Concluzia se desprinde cu uşurinţă, efectul benefic al practicării şahului în realizarea studiului. Multitudinea de exemple care vin în sprijinul acestei afirmaţii constituie un motiv serios de a se acorda acestei discipline a minţii o atenţie deosebită.

G. RADU

ARBITRUL ARON HUZU, NUMBER ONE!

urmare din pagina1

schimbul de mâine. S-au strecurat, din păcate, şi nonvalori care ocupă locul altora, evident mai merituoşi. Poate că n-ar fi rău să copiem şi noi experienţa italienilor în domeniu...

- În ce constă ea?

- În 1994 am făcut parte dintr-o brigadă românească la un meci la Sevilla. Eram rezerva lui Crăciunescu. Acolo l-am întâlnit şi pe celebrul arbitru italian Agnollin. Domnia sa ne-a mărturisit că, după retragere, federaţia italiană i-a propus să preia liga a 4-a de arbitri din zona geografică unde domicilia. A acceptat. Încă de la primul curs de pregătire organizat, le-a spus aspiranţilor la titlul de cavaler al fluierului: cine nu promovează în 5 ani în eşalonul superior va fi retras automat din arbitraj. Tot Agnollin făcea delegările. Avea grijă ca fiecare cursant să conducă cca 22 meciuri oficiale pe an. Când ajungea arbitru de Serie A avea cel puţin 100 de meciuri arbitrate. La noi procentul este 7-8 meciuri arbitrate. Unde şi când să te perfecţionezi, să câştigi experienţă?

- Dacă aţi mai fi tânăr, tot arbitru v-aţi face, domnule Huzu?

- Fără îndoială! Dar nu m-aş apuca la 30 de ani ,ci la 20. Poţi începe pregătirea în paralel cu activitatea competiţională. Să luăm cazul fiului meu. Joacă la Şoimii, are 16 ani şi s-a apucat, din proprie iniţiativă, şi de arbitraj.

- Aşchia nu sare departe, nu-i aşa?

- De acord şi cu punctul acesta de vedere. De ce susţin ideea unor activităţi paralele? Foarte simplu: dacă te dedici doar fotbalului, ca jucător, şi clachezi, ai în rezervă şi varianta cealaltă. Să continui ca arbitru. Poţi fi arbitru excelent şi dacă n-ai fost jucător de naţională. După părerea mea orice jucător are dreptul să se gândească la arbitraj.

- Regretaţi că nu-i puteţi arbitra în meciuri oficiale pe interişti?

- Fireşte. E vorba aici de o anomalie pe care FRF ar putea s-o înlăture. De ce arbitrii din Bucureşti pot arbitra echipele din capitală şi noi nu echipele din oraşele unde domiciliem? Un arbitru sentimental nu mai poate împărţi dreptatea cum se cuvine.

- Ce-ar fi de spus în finalul discuţiei noastre, domnule Huzu?

- Că arbitrajul e o meserie frumoasă în care nu izbândesc decât cei curajoşi, pasionaţi şi capabili de sacrificii. Eu, de pildă, în campionat, nu stau acasă într-un trimestru mai mult de o lună. E nevoie de înţelegerea familiei, a soţiei, căreia nu contenesc să-i mulţumesc. Sunt mândru că în ierarhizarea valorică a arbitrilor români, e vorba de lista trimisă la UEFA, sunt pe primul loc. E o recunoaştere a muncii şi a prestaţiilor mele, care mă obligă enorm. Şi să ştiţi că, ori de câte ori arbitrez un meci în străinătate, nu mă consider doar ambasadorul României acolo, ci şi al Sibiului.

- Mulţumindu-vă pentru interviu, vă doresc sănătate şi cât mai multe meciuri internaţionale la activ în 1996!

Călcând pe "vreascuri uscate", dar foarte tari, încă

urmare din pagina 1

Tordai ratează 3 din primele 4, iar Pelger le înscrie pe ultimele două şi scorul devine 80-65 şi după repunerea balonului 82-65. Gazdele joacă bine în continuare şi în min. 35 scorul este 90-75, pentru ca în final să obţină victoria cu scorul de 102-89. Alături de Alecu şi Pelger, excelenţi, o contribuţie valoroasă la realizare şi-au adus-o Tordai şi Muntean. Pentru C.S.U. Forest Sibiu au înscris: Tordai 26, Pelger 23, Alecu 21, Muntean 19, Lefter 8, Spânu 3 şi Ciocian 2. În urma acestui rezultat sibienii se menţin pe primul loc al clasamentului. Următoarea partidă a campionilor, sâmbătă, 10 februarie, pe teren propriu cu Dinamo Bucureşti.

Alte rezultate: BRD Ploieşti - Steaua Bucureşti 69-65; Dinamo Bucureşti - "U" S.M. Invest Cluj 63-67; Soced Bucureşti - Carbochim Cluj 86-81; Rapid - Farul 77-74; West Petrom Arad - "U" Elba Timişoara 70-69.

"Cu noi puteţi fi alături de tricolori în Anglia"

urmare din pagina 1

Preţul informativ (care include şi micul dejun) este de 1550 dolari şi 150.000 lei, plus taxele pentru viză şi asigurarea medicală.

- Să mergem mai departe...

- O a doua variantă îmbină interesul pentru fotbal cu cel turistic. Drumul spre Anglia se face cu autocarul pe traseul: Budapesta (timp liber 3 ore) - Viena (două nopţi cazare) - München (o noapte) - Strasbourg (o noapte) - Paris (două nopţi) - Londra. Aici se intră în programul turistic stabilit: cu vizite la obiective turistice, transport etc. Excursia durează 18 zile (cu 17 nopţi cazare), iar întoarcerea se face cu avionul. Preţul informativ este 1580 dolari şi 150.000 lei.

- Varianta a treia ce cuprinde, domnule Trifan?

- Cuprinde oferta de la varianta II, numai că deplasarea se face cu avionul la dus şi cu autocarul la întors. Preţul este identic. În sfârşit, varianta a patra se întinde pe 22 de zile (cu 21 nopţi de cazare), transportul se asigură cu autocarul dus şi întors, pe traseul amintit la varianta II. Preţul este 1530 dolari şi 150.000 lei.

- De câte locuri dispuneţi şi până când se pot face înscrierile?

- Avem 300 de bilete şi, la nevoie, numărul lor poate fi suplimentat. M-aş bucura să se reţină că, fiind vorba de vize, pe care le obţinem noi, ca şi asigurările medicale (ambele contracost), înscrierile trebuie făcute cât mai urgent la agenţia noastră de la hotelul Silva (telefon 44.27.48, fax 42.16.85) sau la filiala din Mediaş (telefon 81.18.85), zilnic între orele 10-17. Dacă nu se achită în cursul lunii februarie biletele pentru meciurile din grupa B ale tricolorilor, nu vom mai putea obţine bilete pentru etapele superioare ale competiţiei, unde sperăm ca fotbaliştii noştri să acceadă.

- Oferta dumneavoastră este tentantă, recunosc, dar preţurile nu sunt mici deloc...

- În afara cadrului organizat, o asemenea excursie îl costă triplu pe turistul individual. Să nu se uite facilităţile asigurate de noi, programul turistic complet şi divers, scutirea turistului de alergătura pe la ambasade ş.a.m.d. De asemenea, tocmai pentru că sumele nu sunt mici, iar timpul avut la dispoziţie este scurt, am hotărât să percepem, la înscriere, doar 50 la sută din suma în valută şi integral suma în lei, diferenţa urmând s-o încasăm la o dată ulterioară pe care o vom conveni cu firma româno-americană de reputaţie internaţională Cross Line Ltd. TRAVEL SERVICES, cu care colaborăm pentru această importantă acţiune.

- Apropo de preţuri, domnule Trifan, şi de concurenţă, firma Simpa sport din Bucureşti îşi face reclamă, inclusiv la TVR, anunţând preţuri mai mici la aceleaşi excursii în Anglia.

- Mă bucur că-mi oferiţi posibilitatea să demontez o şmecherie tipică pentru Simpa sport. Ei au două variante de excursii: una cu 8 nopţi de cazare şi care costă, zic ei, 1155 dolari şi, respectiv, o a doua variantă cu 14 nopţi de cazare, care costă 1525 dolari. Ce omit să spună în reclame este că la sumele amintite se adaugă, în ambele variante, câte 225 dolari, contravaloarea celor trei bilete de meci. Totalul real al sumei îl poate face oricine! Ce nu mai spune Simpa în reclame este despre condiţiile de cazare, pe care ei le asigură în...cămine studenţeşti (la 12 camere există doar 3 grupuri sociale şi un televizor), în timp ce noi oferim locuri de cazare în hoteluri de două şi trei stele!

- Să sperăm că pledoaria dumneavoastră a convins, domnule Trifan!

DECES

Cu adâncă durere în suflet anunţăm trecerea în nefiinţă a dragului nostru soţ, tată, socru şi bunic

Florentin Ursuleanu

- 80 de ani -

Înmormântarea va avea loc luni, 5 februarie 1996, ora 14, de la domiciliu din strada Fraţii Grahi nr. 16.

Soţia Maria, fiica Maricica cu soţul Puiu Petrişor şi copiii.

Ultima oră

urmare din pagina 1

Marian Petri (52 kg) nu s-a mai întors acasă. Poate şi-o fi găsit ceva neamuri prin Israel.

● Emerich Jenei stă la Oradea şi aşteaptă să-l caute vreo echipă care doreşte să obţină performanţe. În România nu ştiu cine mai doreşte aşa ceva!

● Preşedintele Comitetului Naţional Olimpic din Rusia, a anunţat că toţi medaliaţii cu aur la J.O. de la Atlanta, vor primi câte 100.000 de dolari. Merită să pui osul la bătaie pentru suma asta.

● La solicitarea Consiliului Parohial din satul Ieşelniţa, judeţul Mehedinţi, strada Vişinilor va purta numele gimnastei Lavinia Miloşovici. Pe respectiva uliţă locuiesc părinţii şi bunicii campioanei.

● Din septembrie 1996, în liceele din Marea Britanie fotbalul va fi materie de examen inclusiv la bacalaureat, La noi, marii fotbalişti nu şi-au luat bacalaureatul!

● "Subsemnanta Spârlea Irina, de profe-sie tenismenă profesionistă, respectuos vă aduc la cunoştinţă că la mine în curte se află, de mai multă vreme, o pereche de boi de culoare maro-roşcat, pintenogi, virili şi flămânzi. Cum veniturile pe care le realizez din participările în echipa României nu-mi permit să le asigur dobitoacelor patul vegetativ în regim de iarnă şi nici hrana necesară pe cap de vită furajată, respectuos vă rog, aşa cum mi-aţi mai promis, să veniţi să-i luaţi." Citat din epistola adresată ministrului Al. Mironov. Hai, că-i tare! (În "Sportul românesc" de vineri, 2 februarie a.c.)

BIBLIOTECA „ASTRA"

BIBLIOTECA „ASTRA"
SIBIU

TRIBUNA sporturilor

SUPLIMENT SĂPTĂMÂNAL DE INFORMARE SPORTIVĂ AL COTIDIANULUI INDEPENDENT "TRIBUNA"

Anul VI, nr. 302 | 12.02. - 18 .02.1996 | 4 pagini, 200 lei

Baschet

Firul s-a rupt, iar la foc... de paie nu te poţi încălzi nicicum

C.S.U. Forest Sibiu - Dinamo Bucureşti 74 - 84 (23 - 36)

Nu am crezut niciodată că echipierii de la C.S.U. Forest puteau să piardă partida cu Dinamo. Evoluţia lor în această ediţie de campionat nu punea sub semnul îndoielii obţinerea unei noi victorii pe teren propriu. Dar, din păcate, echipa a fost de nerecunoscut, realizând cea mai slabă prestaţie de până acum. Au jucat lent, fără orizont şi ambiţie, confuz, nerespectând indicaţiile antrenorului, în unele momente de-a dreptul penibil. Pare inexplicabil, de altfel, faptul ca o echipa recunoscută pentru atacul ei eficient să înscrie într-o repriză doar 23 de puncte şi asta pe teren propriu. S-a ratat foarte mult, inclusiv aruncări libere, s-au irosit situaţii clare sub panou, au fost înregistrate destule greşeli tehnice elementare. Dinamoviştii bucureşteni au jucat cu foarte multă ambiţie, având în modestul Ivanov un jucător de 3 puncte în zi mare. Victoria lor este pe deplin meritată, şi nu se datorează greşelilor de arbitraj ale domnului Butuc. Celuilalt arbitru Z. Raduly nu avem ce să-i reproşăm.

Duel aerian spectaculos Tordai - Căruţaşu

Foto: A. BUTA

După un început echilibrat, dar derulat sub semnul tensiunii şi nervozităţii partida se derulează strâns, fapt demonstrat şi de scorul înregistrat pe tabela de marcaj (15-15 min. 9, 23-23 min. 14). Minutul 15 al primei reprize aduce ruperea echilibrului, în ultimele 5 minute gazdele nereuşind să mai înscrie vreun punct, în timp ce dinamoviştii reuşesc să înscrie 13 şi termină în avantaj prima parte a partidei, scor la pauză 23 - 36.

Gazdele încep în forţă repriza secundă făcând să renască speranţele într-o victorie. În primul minut al reprizei secunde înscrie Pelger (27 - 36) pentru ca în min. 6 scorul să fie 36 - 45. În acelaşi minut se ratează de patru ori consecutiv de sub coş, Tordai este faultat, dar nu reuşeşte să transforme decât una din cele două aruncări libere, scorul devenind 37-45. După ce Claudiu Muntean pierde o minge, Tordai reuşeşte să înscrie, fiind

continuare în pagina 4

Octavian BUSU

Silviu Tănăsoiu, în Germania, printre români

Cu unul din elegantele autocare ale firmei de transport internaţional **Atlassib** (patron dl.ing. **Ilie Carabulea**), tenismanul Silviu Tănăsoiu s-a întors joi, 8.02.1996, din a doua etapă de pregătire efectuată în Germania.

În total Silviu, timp de 70 de zile, a avut posibilitatea să se antreneze în condiţii deosebite, care în România, mai ales iarna, sunt departe de ceea ce ar trebui să fie pentru tenisul de performanţă.

Între 13.11 şi 29.12. 1995, Silviu, invitat fiind de către **Tennis Club Obserweir**, a locuit la dl. **Doru Suciu** (un sibian stabilit în localitatea Lahr), cel care s-a îngrijit în permanenţă ca Silviu să se simtă ca acasă, antrenamentele făcându-le împreună cu fiul acestuia.

continuare în pagina 4

În foto: dr. Şuta, încadrat de Silviu şi de fiul său

Gaz metan a revenit la ... Mediaş

După stagiul de pregătire centralizată de la Sovata lotul fotbaliştilor de la Gaz metan a revenit, sâmbătă, acasă, urmând să susţină, după cum ne-a spus dl. Ilie Vlad, preşedintele asociaţiei, mai multe meciuri amicale. Iată programul acestora:

- 13 şi 15 februarie - o dublă întâlnire cu Unirea A. Iulia;
- 17 şi 21 februarie - cu F.C. Inter;
- 23 februarie - cu Precizia, la Săcele;
- 24 februarie - cu Tractorul, la Braşov;

Lotul este cel anunţat anterior.

Rugby - pregătiri

Joi, 8 februarie, CSM FORESTA a susţinut cel de-al doilea joc din cadrul programului de pregătire, întâlnind divizionara A1 Minerul Lupeni. Disputat în condiţii dificile, zăpadă mare, jocul a supus combatanţii unui efort deosebit.

Prima repriză a fost dominată de sibieni care au realizat patru încercări prin Zeicu, Păculea, Amarie şi A.Iulian. Cea de-a doua parte a întâlnirii a fost dominată de oaspeţi care, după încercarea reuşită de A.Banciu, au punctat de cinci ori egalând scorul încercărilor. A.Iulian a transformat două din încercările gazdelor scorul final fiind 29-25.

Antrenorii sibieni au folosit următorii jucători: Voicu, Borş, Mocanu, Urdea, I.Cătălin, Dragomir, Secelean, Zeicu, Dobre, Despa, Amarie, Păculea, Negru, A.Iulian, Hordilă, C.Fugigi, Mitocaru, A.Banciu, Cocârcă, Troancă, Ciulei. **G.RADU**

VOIAJ DE PREGĂTIRE

Cum dă frigul, fotbaliştii noştri simt, aşa, nişte mâncărimi în crampoane şi fug de-acasă. Carencotro. Pentru pregătiri, fără doar şi poate, că doar nu s-or duce la plimbare. Pregătirile în sală, prin turnee organizate, după modelul german, nu sunt agreate. Trebuie să ne pregătim cât mai departe, iar distanţele străbătute sunt direct proporţionale cu consistenţa vistieriei

Peluza a 199-a

fiecărei formaţii. Pentru loturile reprezentative, nu se pune problema. O fi departe Thailanda, dar unde oare să te pregăteşti mai cu spor decât la + 30 grade, în condiţii de umiditate speciale, care, adăugate la diferenţa de 5 ore a fusului orar, nu pot decât să-i călească pe tricolori. Unde mai pui că nu se refuză un cap încoronat care pune la bătaie 30.000 de dolari, dintre care 15.000 vor reveni echipei câştigătoare a turneului King's Cup. Împărţiţi frăţeşte între fotbalişti şi alţii, ar reveni fiecărui jucător cam cât o "primă" de joc la un meci în deplasare la Galaţi sau la Tg. Jiu.

Un tânăr peluzist, asistent medical, căruia generoasa epidemie de gripă i-ar fi acoperit deplasarea la Bangkok, se plângea că nu s-a organizat o excursie pentru susţinătorii echipei naţionale. Aşa-i trebuie dacă nu s-a făcut ziarist; că, slavă Domnului, ziarişti s-au dus destui, cu toată scumpirea hârtiei şi

continuare în pagina 4

Mihai BRATU

ULTIMA ORĂ

- Halterofilul Nicu Vlad s-a săturat de Australia, revenind definitiv în ţară. El a fost inclus în lotul olimpic, dar n-a fost legitimat la nici un club! Ca la noi, la nimeni.
- Mick McCarthy (37 ani) a fost numit antrenor al reprezentativei de fotbal a Irlandei, luând locul lui Jackie Charlton. Născut în Anglia el a jucat la Barnsley, Manchester City, Celtic Glasgow şi Olympique Lyon. A evoluat de 57 de ori în naţionala Irlandei.
- Ioan Timofte şi-a prelungit contractul cu Boavista Porto până în 1998. Cu toate acestea, Iordănescu îi cheamă la lot pe alde Lăcătuş şi Vlădoiu...
- Gică Hagi a împlinit 31 de ani. Numai să fie sănătos.
- Cu prilejul turneului de sală de la Paris, tenismena americană Jennifer Capriati îşi va face reintrarea. Acum în vârstă de 20 ani, Capriati s-a retras din tenis în noiembrie 1994, atrasă mai mult de consumul de droguri. Să vedem dacă va reuşi campioana olimpică de la Barcelona să revină în top.
- Hotărât lucru, brunetului nostru internaţional Ilie Dumitrescu nu-i merge nimic cum trebuie în Anglia: acum are echipă în care ar putea să joace, West Ham United, dar

continuare în pagina 4

N.I.D.

BACIU - titular, TÂLVAN - rezervă

● Olimpicii lui Piţurcă au învins, în prima partidă a turneului sud-american, puternica naţională a Uruguayului cu 3-2 (1-1) prin golurile înscrise de Roşu şi Ciocoiu (2). Interistul Baciu s-a numărat între titulari pe tot parcursul partidei ● Selecţionata condusă de Puiu Iordănescu a jucat în "Cupa Regelui Thailandei" cu reprezentativa Danemarcei. Rezultatul a fost egal, 2-2. Pentru tricolori au marcat Vlădoiu (11 m) şi Prodan. Sibianul Tâlvan a fost rezervă.

Corvinul - F.C. Inter 0-0

Sâmbătă, la Hunedoara, Corvinul şi F.C. Inter au terminat nedecis, 0-0. În pofida terenului greu, acoperit cu zăpadă, testul a fost util. Interiştii au început cu Blid - Tolciu, L. Cotora, Glăvan, Lazăr, Demian - D. Zotincă, C. Szeghedi, Pogăcean - M. Szeghedi, Caşolţan. După pauză au mai jucat: Fl. Cotora, Terchilă, C. Mirea, R. Luca şi Corfar.

N-au făcut deplasarea fiind indisponibili Văsâi (gripat), Cl. Moldovan (suferind de tendinită) şi Mărgărit. **M.B.**

D.J.T.S. Sibiu, la ceas bilanţier

- bază materială precară
- sprijin financiar simbolic
- noroc cu efortul admirabil al sportivilor şi antrenorilor

În 1995, un salt de 6 locuri

Revenim, aşa cum am promis, la conferinţa de analiză a Direcţiei Judeţene pentru Tineret şi Sport ce a avut loc recent în sala Cercului Militar din Sibiu.

Activitatea sportivă din judeţul nostru pe anul 1995 a fost apreciată ca bună comparativ cu anul 1994. La nivelul ţării, prin punctajele obţinute de sportivii sibieni la C.M. şi C.E. de seniori şi juniori, Sibiul s-a clasat pe locul XV (376,75 p) În anul 1994, cu un punctaj mult inferior (59,63) Sibiul se situa în clasamentul judeţelor pe locul XXI. În competiţiile de mare anvergură, rezultatele sportivilor noştri au determinat clasări ale unor unităţi sportive din judeţ pe poziţii bune. Astfel, în clasamentul general al unităţilor sportive (pe teritoriul României activând peste 600) C.S.Ş. Sibiu ocupă locul 42 cu 137,50 p. (În 1994 a ocupat locul 43, deci mai jos cu o treaptă şi cu peste 100 de puncte mai puţin). Celelalte unităţi s-au clasat astfel: A.S. Voinţa - locul 49, C.S.Ş. Şoimii Sibiu - locul 31, C.S. Municipal Sibiu - locul 123 (cu 35,00 p.).

Foto: V. CÂRDEI

Luând în calcul şi Jocurile Balcanice, sportivii noştri au obţinut 15 clasări în primele locuri la cele trei competiţii (C.M., C.E., J.B.,

continuare în pagina 4

Ilie IONESCU

Dr. Primo Nebiolo urează arbitrului internaţional Ilie Popa un sezon fericit

Recent, pe adresa cunoscutului antrenor de atletism Ilie Popa, care este şi arbitru internaţional, a sosit o felicitare cu urarea "Season's Greetings", adică sezon mare, din partea preşedintelui Federaţiei Internaţionale de Atletism Amator, dr. Primo Nebiolo.

În fotografia care însoţeşte această felicitare se află cei mai buni atleţi ai anului 1995: Gwen Torrence (S.U.A.) şi Jonathan Edwards (Marea Britanie).

I. ILIE

Elena Hila - locul 2 în Grand Prix Castrol

Sala circulară din capitală a programat concursul aruncătorilor de greutate (m+f), din cadrul primei etape a Grand Prix - Castrol. Dacă la masculin locul 1 a revenit dinamovistului Costel Grasu, la feminin, pe locul 1 s-a situat Livia Mecheş (Dinamo) cu 18,27 m, urmată de sibianca Elena Hila (C.S.M Sibiu), care a obţinut acum un promiţător 17,40 m (record personal). Eleva prof. Petre Manu a intrat şi în posesia unui premiu de 150.000 lei.

Aflăm de la D.J.T.S.

Marţi, 13 februarie, ora 17, va începe la sediul Direcţiei Judeţene pentru Tineret şi Sport, str. Independenţei 1, un curs de arbitri de box - gratuit.

Informaţii la telefoanele 44.37.07 sau 43.25.66.

Divizia C sub lupa analizei

Fotbal

8. **Construcţii Sibiu** - una din protagonistele de prestigiu ale fotbalului judeţean de acum un deceniu - înregistrând în trecuta toamnă un bilanţ alcătuit din numai patru victorii (din care paradoxal - două în deplasare), 4 remize (trei din păcate pe propriu teren), 9 înfrângeri (trei eşecuri acasă), 17 goluri date şi 13 primite a ocupat o poziţie mult sub linia de mijloc a clasamentului şi departe de posibilităţile reale ale lotului, plătind greu tribut precarelor condiţii materiale în care şi-a desfăşurat activitatea, dar mai ales imposibilităţii jucătorilor (majoritatea angajaţi ai altor unităţi economice decât cea patronatoare) de a participa cu regularitate la un minim proces de pregătire şi chiar la unele confruntări programate. Iată cauzele pentru care unsprezecele constructorilor nu şi-a putut etala plenar disponibilităţile tehnico-tactice ale celor ce-l alcătuiesc. Şi fără eforturile disperate şi obstinaţia modestului antrenor I. Tarcea şi sacrificiile deliberate ale entuziaştilor săi elevi, evoluţia formaţiei pe scena acestui eşalon nu ar fi fost posibilă. Ferită de grijile retrogradării (are -8 la adevăr) echipa, altfel bine disciplinată tactic şi masiv remaniată prin lansarea câtorva tineri talentaţi, are şanse ca în retur să aibă un traseu mai puţin sinuos, mai ales dacă va reuşi să dea în exploatare propria şi moderna sa bază aflată cam de mult în faza finalizării.

Cele doar 17 goluri înscrise adversarilor, ce dovedesc supărătoarea ineficacitate a înaintaşilor constructori au fost semnate de G. Crăciun (4) E. Stângaciu şi E. Mihai (fiecare câte trei), L. Iordache şi M. Ivan (câte două), I. Suciu, F. Herciu şi D. Lal câte unul. Un progres evident am consemnat în comportarea disciplinară a lotului. S-au înregistrat în cele 17 etape doi eliminaţi de pe teren (G. Buican şi F. Ureche), ultimul pentru fapta comisă fiind exclus, de antrenor, din lot, alţi 11 componenţi ai garniturii acumulând 26 cartonaşe galbene. Campion absolut cu 8 avertismente este F. Herciu, jucător tenace dar extrem de iritabil. Iată lotul cu care temperamentalul I. Tarcea speră să petreacă o primăvară calmă şi lipsită de eventuale traume psihice: E. Stângaciu, I. Dima, G. Buican, I. Holom, F. Herciu, V. Murguleţ, I. Grosu, L. Iordache, G. Crăciun toţi cu vechi state de serviciu, alături de care foarte tinerii M. Ivan, D. Lal, D. Apolzan, (un portar de certă perspectivă), A. Goagea, E. Mihai, I. Suciu, I. Stoia, C. Smeureanu, D. Drăghici, C. Ungureanau, I. Tatu şi C. Marchiş aruncaţi în multe bătălii au dovedit că sunt capabili să interpreteze, cu deplin succes rolurile titularilor consacraţi.

Revelaţia trecutului sezon competiţional, formaţia **Romanofir** - având un debut mai puţin fast, marcat prin două egaluri pe propriul teren, cu Textila şi teamul universitar, urmată de o reconfortantă izbândă la Sălişte - în momentul în care se părea că îşi regăsise fireasca linie de plutire, a fost profund afectată de un puternic seism ce-a zguduit-o în runda a zecea, când pe arena sibiană Voinţa, conducătorul confruntării dintre Cedonia '95 şi ea, a fluierat sfârşitul întâlnirii înaintea scurgerii celor 90 minute de joc, deoarece la înscrierea celui de al doilea gol al gazdelor, tălmăcenii după ce au protestat îndelung, mai mult sau mai puţin motivat, au agresat şi lovit brigada de arbitraj, obligând centralul să întrerupă absolut regulamentar şi pe bună dreptate partida. În continuare fără câţiva titulari de prim rang (D. Galiţ, H. Cârţală, G., Hoadrea, I. Tole, I. Cioplan), sancţionaţi drastic de Comisia de disciplină şi în plus cu antrenorul trimis, pentru o lungă perioadă, în tribună, unsprezecele textilist, renovat de nevoie cu tineri mai puţin experimentaţi - plătind poliţele insolenţei propriilor lui titulari - a resimţit vizibil şocul pedepsei şi după înfrângerile surprinzătoare suferite la Tălmaciu în întrecerile cu Vitrometan şi Geromed, ca şi cea previzibilă din faţa liderei, coroborate cu remiza tot de acasă cu I.M.I.X. a ajuns la un nedorit şi de nimeni scontat - 12 în clasamentul adevărului, ce-şi va pune cu siguranţă amprenta pe toate evoluţiile lui din retur. Cunoscând însă pasiunea pentru fotbal a mentorului lor tehnic (I. Pâţan), precum şi puterea de luptă a jucătorilor, crescuţi şi formaţi în grădina proprie, echipa poate uita în primăvară necazurile prin care a trecut şi prin prestaţii curajoase, mai aproape de valoarea ei, va rămâne aceeaşi competitoare de frumoasă ţinută a eşalonului. Cele 23 de goluri efectiv marcate (3 fiindu-le atribuite în urma neprezentării la timp a Viitorului Bazna), au purtat semnătura a 8 jucători. În frunte cu 7 reuşite, vicleanul atacant I. Fiţea, urmat de vigurosul D. Sorcă cu 6, D. Iancu 3, A. Bîrză, M. Sorcă, S. Rusu, M. Jibleanu şi G. Rus, fiecare cu câte unul, ajutaţi şi de autogolul lui I. Giurcă (Sticla). De-a dreptul jenantă situaţia disciplinară a formaţiei, ea trebuind să constituie obiectul unei serioase analize a conducerii secţiei cu fotbaliştii. În afara celor 5 eliminaţi, pomeniţi mai sus, încă patru jucători, C. Boişoreanu, A. Rusu, M. şi D. Sorcă care pentru culpe evident minore au fost trimişi la cabine înaintea terminării partidelor, au ispăşit fiecare câte o etapă de suspendare, iar 12 componenţi din lot au primit 24 avertismente. Cele mai multe (3) revenind recidiviştilor A. Bârză, M. Sorcă şi G. Hoadrea. Au mai evoluat, cu rezultate notabile, jucătorii M. Dragoş (revenit după etapa a zecea), A. Covaci, I. Şoimu, D. Popa, I. Lică, I. Popescu, I. Pătru şi portarii I. Văcăruş şi C. Vladovici.

(va urma) V.M.

Cu gândul la readucerea în prim plan a voleiului sibian

Profesorul Valer Bărbos se dovedeşte sufletul unui veritabil campionat şcolar

Am poposit recent, la orele serii, la Şcoala Generală nr. 8. În sala de sport se aflau la antrenament sportivii secţiei de tenis de masă a Clubului Sportiv Şcolar. Într-o încăpere alăturată, câţiva arbitri de volei, profesori de sport, jucau şi ei tenis de masă. L-am găsit cu uşurinţă, printre aceştia, pe profesorul Valer Bărbos - şi el până nu de mult arbitru de volei - un om modest şi echilibrat, ce nu îşi poate, însă, disimula marea pasiune pentru sport, în fond modul său fundamental de viaţă. I-am solicitat câteva amănunte vizavi de competiţiile de volei organizate la nivelul şcolilor din municipiul Sibiu. Din discuţia purtată am reţinut pentru cititorii noştri următoarele: "În cadrul campionatului şcolar, organizat de Inspectoratul judeţean, mă ocup de organizarea competiţiei pentru fete la care participă 10 echipe. Acestea sunt de la şcolile generale 8, 5, 2, 14, 6, 9, 1, 21 şi 7 şi de la Liceul Pedagogic. Se joacă turneu fiecare cu fiecare, sâmbătă de sâmbătă. Campionatul se desfăşosară în condiţii foarte bune, oferite de sala de sport a Şcolii Generale nr. 8. În prezent ne aflăm la ultima etapă, deci înaintea ultimului turneu. Ne-am oprit aici, deoarece urmează să se desfăşoare şi întrecerea băieţilor, tot până la ultima etapă, aceasta din urmă având loc pentru ambele categorii odată, băieţi şi fete, după care vor fi stabilite ierarhiile finale iar Inspectoratul Judeţean Şcolar va înmâna diplome fruntaşilor.

În acest moment pe primele locuri se află echipele Şcolii Generale nr. 8 fără nici o înfrângere, Şcoala 12, la fel fără nici o înfrângere, urmate de Şcoala Generală nr. 5, cu două înfrângeri.

În ceea ce priveşte echipa Şcolii Generale nr. 8 îmi doresc să câştigăm şi etapa judeţeană pentru a ne califica la faza de zonă.

Arbitrajele au fost asigurate de cadre competente, spre exemplu Ion Vasiu, Sorin Vasiu şi Mircea Muntean. Atmosfera a fost deosebită, iar galeriile în mare vervă. Am şi marea bucurie de a fi depistat şi câteva fete de perspectivă."

M-am despărţit de prof. Barbos cu promisiunea că la finală vom fi şi noi prezenţi.

Octavian RUSU

Atletism

Echipa de cros a Academiei Trupelor de Uscat Sibiu - medalie de bronz la C.N.

Aşa după cum ne-a informat dl. cpt. Robert Stănciulescu - şeful catedrei de educaţie fizică de la Academia Trupelor de Uscat Sibiu, la recenta finală a Campiona-tului Naţional de cros, desfăşurat la Băile Felix, printre cei 240 de atleţi s-au numărat şi sportivi de la C.S.Ş. Şoimii Sibiu şi Armata - Coruna, reprezentând A.T.U. În proba junioarelor (4.000 metri), Ileana Dorca (C.S.Ş. Şoimii - C.S.M. Sibiu) s-a clasat pe locul 2. În urma acestui rezultat, eleva prof. Petre Manu a fost inclusă în lotul care ne va reprezenta ţara la Campionatul Mondial de cros ce se va desfăşura la 23 martie în localitatea Capetown (Africa de Sud).

În proba de 10.000 m - tineret, atleţii studenţi militari s-au clasat pe locul V, iar echipa de fete, în proba de 6000 m - tineret, a ocupat locul IV. Cea mai bine clasată (la individual) a fost Maria Moldovan - locul 7. În proba cea mai lungă (12.000 m) echipa, antrenată de maestrul sportului Ilie Popa, s-a clasat pe locul 3, intrând în posesia medaliei de bronz. Printre învinsele sale s-a aflat şi Steaua Bucureşti.

Deci, debut cu dreptul al atleţilor studenţi militari, în noul sezon.

Ilie IONESCU

Gimnastică

Gânduri şi dorinţe la o aniversare

La data de 14 septembrie 1996 - Federaţia Română de gimnastică aniversează 90 de ani de la înfiinţare. Având în vedere că prima atestare privind practicarea gimnasticii pe meleagurile sibiene datează din anul 1922, iar primul campionat naţional de gimnastică pe aceste meleaguri, la aparate, a avut loc în 17-19 decembrie 1948, la Sibiu, Comisia judeţeană de pe lângă D.J.T.S. Sibiu roagă pe cei ce deţin date şi informaţii despre practicarea gimnasticii la Sibiu să se adreseze profesorului Nicolae Buzoianu de la C.S.Ş. Sibiu (str. Independenţei nr. 1) pentru alcătuirea unei Monografii a gimnasticii sibiene. Simpatizanţii acestei frumoase discipline sportive, care de ani de zile aduce bucurii cetăţenilor României, care doresc să contribuie cu donaţii sau sponsorizări la realizarea acestui moment aniversar, pot depune bani în contul Fundaţiei "Mica gimnastă", deschis la BCR, sucursala Sibiu. Pentru informaţii suplimentare contactaţi-l la adresa din Sibiu, str. C.I. Nottara nr. 1/5, telefon 069-223616, pe dl. Vasile Cojocar.

Ilie IONESCU

PROGRAM TVR

Luni, 12 februarie

Programul 1: 12,00 Actualităţi 12,10 Avanpremieră 12,20 Campionatul Mondial de schi alpin 14,10 TVR Cluj-Napoca 14,50 TVR Timişoara 16,00 Ne-am interesat pentru dvl 16,05 De luni, până luni 16,35 Turism şi agroturism 17,05 Emisiune în limba maghiară 18,30 Desene animate * Aventurile şerifilor galactici 19,00 Atlas 19,30 Film serial pentru tineret * Fata şi băieţii 20,00 Actualităţi 20,45 Publicitate 20,50 Film serial * Echipa de intervenţie 21,45 Transfocator 22,15 Teatru TV * Uriaşii munţilor de Luigi Pirandelo 23,30 Actualităţi 23,45 Teatru TV * Uriaşii munţilor (partea a II-a) 0,40 Rock live

Programul 2: 13,40 Film serial (R) * Drumul spre Avonlea 15,00 Film serial (R) * Perla neagră 16,20 Film serial * Inimă sălbatică 17,45 Film serial * Iubiri amăgitoare 22,00 Film serial * Santa Barbara 22,45 Repriza a treia

Marţi, 13 februarie

Programul 1: 7,00 TVM 8,30 La prima oră 9,20 Film serial (R) * Santa Barbara 10,05 Limbi străine * Franceză * Engleză 11,05 Desene animate * Grădina ascunsă 11,35 Muzica pentru toţi 12,20 Campionatul Mondial de schi alpin 14,00 Actualităţi 14,10 TVR Iaşi 15,00 TVR Cluj-Napoca 15,40 Actualităţi 15,50 Fii tu însuţi! 16,30 Desene animate 16,55 Cazuri şi necazuri în dragoste 17,50 Volei feminin: Rapid Bucureşti - Parmalat Matera 18,30 Viaţa partidelor parlamentare 18,55 Medicina pentru toţi 19,25 Film serial pentru tineret * Tarzan 19,55 Marea privatizare 20,00 Actualităţi 20,45 Publicitate 20,50 Telecinemateca * Un străin printre noi (SUA, 1992) 22,35 Reflector 23,05 Actualităţi 23,20 Studioul şlagărelor 23,50 Gong! 0,20 Magazinul notelor blue

Programul 2: 16,20 Film serial * Inimă sălbatică 17,45 Film serial * Iubiri amăgitoare 23,15 Teatru TV * Meşterul Manole de Lucian Blaga

Miercuri, 14 februarie

Programul 1: 7,00 TVM 8,30 La prima oră 9,20 Film serial (R) * Santa Barbara 10,05 Moda pe meridiane 10,35 Videocaseta muzicală 10,50 Videolexicon 11,50 Film serial (R) * Iubiri amăgitoare 12,40 Desene animate * Grădina ascunsă 13,10 Muzica pentru toţi 14,00 Actualităţi 14,10 TVR Iaşi 15,05 TVR Cluj-Napoca 16,00 Actualităţi 16,10 Videodiscoteca TV 16,25 Ecleziast '96 17,10 De la lume adunate... 17,40 Sensul schimbării 18,10 Desene animate 18,35 Volei masculin: Universitatea ARDAF Cluj - Alcom Capelle 19,30 Film serial pentru tineret * Fata şi băieţii 19,55 Marea privatizare 20,00 Actualităţi 20,45 Publicitate 20,50 Film serial * Anna şi cele cinci oraşe 21,50 Universuri paralele 22,30 Totul despre muzică 23,00 Actualităţi 23,15 Confluenţe 23,45 Film serial poliţist * Post-Scriptum: Te iubesc (SUA, 1992) 0,40 Întâlnirea de la miezul nopţii

Programul 2: 12,00 Telecinemateca (R) * Un străin printre noi (SUA, 1992) 13,55 Film serial * Fraţii 16,20 Film serial * Inimă sălbatică 17,45 Film serial * Iubiri amăgitoare 22,00 Film serial * Santa Barbara 22,45 Un secol de cinema * Cinematograful european

Joi, 15 februarie

Programul 1: 7,00 TVM 8,30 La prima oră 9,20 Film serial (R)* Santa Barbara 10,05 Limbi străine * Germană * Italiană 11,05 Film serial (R) * Iubiri amăgitoare 12,40 Desene animate * Grădina ascunsă 13,10 1001 Audiţii 14,00 Actualităţi 14,10 TVR Iaşi 15,00 TVR Cluj-Napoca 15,40 Tradiţii 16,00 Actualităţi 16,10 Cuvinte potrivite 16,35 Magazin social 17,25 Desene animate * Aventurile şerifilor galactici 17,50 Viaţa partidelor parlamentare 18,15 Tragerile Super Loto 5/40 şi Simplă Expres 18,25 Milenium 19,10 Film serial pentru tineret * Tânărul Indiana Jones 20,00 Actualităţi 20,45 Publicitate 20,50 Film serial * Nord şi Sud 21,45 Reflecţii rutiere 22,00 Studioul economic 22,40 Interpreţi ai muzicii populare 23,00 Simpozion 23,45 Actualităţi 24,00 Seriale de neuitat * Poldark

Programul 2: 16,20 Film serial * Inimă sălbatică 21,30 Filmoteca de aur 22,00 Cinematograful de artă * Domnul profesor Hanibal (Ungaria, 1957)

Vineri, 16 februarie

Programul 1: 7,00 TVM 8,30 La prima oră 9,20 Film serial (R) * Santa Barbara 10,50 Limbi străine * Spaniolă 11,20 MTV 11,50 Film serial (R) * Iubiri amăgitoare 12,40 1001 Audiţii 13,30 TVR Iaşi 14,15 TVR Cluj-Napoca 15,00 Pompierii vă informează! 15,20 Din lumea afacerilor 15,50 Actualităţi 16,00 Ieşirea din cerc 16,30 Emisiune în limba germană 17,30 Pro Patria 18,30 Viaţa partidelor parlamentare 19,05 Film serial * Edera 19,55 Marea privatizare 20,00 Actualităţi 20,45 Publicitate 20,50 Tezaur folcloric 21,30 Film artistic * Lovitura (SUA, 1985) 23,20 Actualităţi 23,35 MTV 0,30 Cinematograful de noapte * Obsedat de Casablanca (SUA, 1983)

Programul 2: 16,20 Film serial * Inimă sălbatică 18,15 Film serial * Iubiri amăgitoare 23,30 Film serial * Santa Barbara

Sâmbătă, 17 februarie

Programul 1: 7,00 Bună dimineaţa 8,50 Şapte note fermecate 9,50 Film serial pentru copii * Drumul spre Avonlea 10,40 Matineu muzical 11,25 Pas cu pas 12,15 Campionatul Mondial de schi alpin 14,00 Actualităţi 14,10 Vârstele peliculei 15,10 Pleiade 16,00 Turneul celor 5 naţiuni la rugby: Franţa - Irlanda 17,30 Magazin muzical 18,00 Film serial * Liceeni îndrăgostiţi 18,45 Mapamond 19,15 Teleenciclopedia 20,00 Actualităţi 20,45 Publicitate 20,50 Film serial * Inamicul inamicului 22,30 Zodiac astro-show * Zodia vărsătorului 23,20 Actualităţi 23,35 Film serial * Perla neagră 0,20 50 Petreceţi cu noi la hanul melodiilor 0,55 Zodiac astro-show (II)

Programul 2: 16,20 Film serial * Inimă sălbatică 22,00 Săptămâna sportivă 22,30 Film serial * Santa Barbara

Duminică, 18 februarie

Programul 1: 8,00 Bună dimineaţa! 9,00 Arlechino 10,00 Film serial pentru copii * Aventurile lui Skippy 10,30 Lumină din lumină 11,30 Viaţa satului (I) 12,30 Campionatul Mondial de schi alpin 13,30 Viaţa satului (II) 14,00 Film serial * Visând la Jeannie 14,30 Actualităţi 14,40 Poşta TV 14,50 Video-Magazin... la cota 1500 * Zăpadă, muzică şi... surprize * Desene animate * Autograf muzical * Teatru scurt * Cine, ce, unde, când? * Dedicaţii muzicale * Umor 17,35 A doua alfabetizare 17,50 Serial SF * Star Trek - Generaţia următoare 18,45 A doua Românie 19,15 Robingo 19,55 Publicitate 20,00 Actualităţi 20,45 Publicitate 20,50 Film artistic * Bob Robert (SUA, 1992) 22,35 Tragerile Loto Special 6/49 şi Noroc 22,45 Filmele săptămânii 22,50 Duminica sportivă 23,10 Actualităţi 23,25 MTV 23,55 Film serial * Sete (Grecia) 0,25 Avanpremieră 0,40 Nocturna lirică

Programul 2: 14,10 Film artistic * Cuibul salamandrelor 16,20 Film serial * Inimă sălbatică 17,05 Magazin sportiv 19,30 Film serial * Puterea, pasiunea 23,00 Film serial * Santa Barbara

MAPAMOND SPORT

Vor rămâne la fel de tari cei mari?

În 1995, tenisul masculin mondial a fost dominat de duelul Sampras-Agassi, care s-au "rotit" în fruntea clasamentului ATP: Agassi a preluat primul loc de la Sampras în aprilie, dar a fost nevoit să-l cedeze în octombrie. În două finale de Grand Slam, la Melbourne şi Flushing Meadow, cei doi s-au întâlnit faţă-n faţă, împărţindu-şi victoriile. Dar revelaţia anului trecut a fost austriacul Thomas Muster, care a câştigat 13 turnee, dintre care - nota bene - 12, pe terenuri cu zgură. Fiind un jucător "de zgură" n-are şanse de izbândă în cele patru mari turnee decât la Roland Gaross (pe care l-a şi câştigat). Dacă pentru Boris Becker şi Jim Courier, anul a avut lumini şi umbre, pentru suedezul Ştefan Edberg el a fost unul negru. La 29 de ani, cel care a

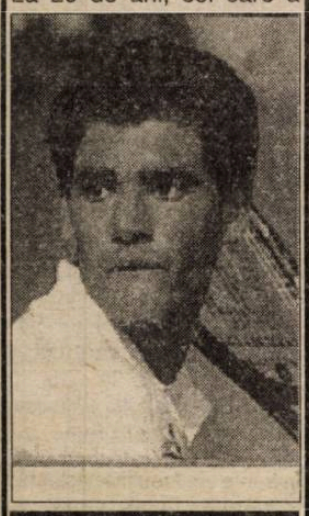

dominat câţiva ani tenisul mondial, se gândeşte cu seriozitate la retragere.

La feminin, lucrurile au fost mai simple, Ştefii Graf dominând cu autoritate marile turnee şi câştigând clar trei din cele patru pentru Grand Slam. Aceasta, în pofida stresului permanent provocat de arestarea tatălui ei pentru evaziune fiscală. Rivala mai de temut a nemţoaicei a fost Arantxa Sanchez, care a ajuns în trei finale din cele patru, pierzându-le însă pe toate. O ascensiune spectaculoasă a avut Mary Pierce, care şi-a adjudecat titlul în Open-ul australian. Numai că, liniştea şi dominarea bărbătoasei Graf s-au încheiat prin revenirea pe teren a Monicăi Seles, după 32 luni de absenţă. Vertiginos a urcat ... minora Martina Hinggis, care, la nici 15 ani, după doar un an de profesionism, a ajuns pe locul 16 în lume.

Întrebarea care se pune este dacă şi-n 1996 cei tari vor reuşi să fie mari, sau vor ceda în faţa presiunii "noului val". Eu merg, în continuare, pe mâna lui Pete Sampras şi a Monicăi Seles (în foto).

"Regele" n-a murit, trăiască regele!

Edson Arantes Do Nascimento, zis Pele, a fost şi va rămâne mai mare decât Maradona şi datorită carierei sale mai prodigioase, şi datorită caracterului sau mai echilibrat.

La 23 octombrie 1995 a împlinit 55 de ani. Este o adevărată persoanlitate şi, spre deosebire de năbădăiosul argentinian, este un om ponderat şi raţional, care nu face atâta caz de numele şi renumele lui. Ministru al sportului în ţara sa, Brazilia, Pele îşi face timp şi pentru a răspunde solicitărilor ca mesager al UNESCO, călătorind pe toate meridianele globului. Are nu mai puţin de patru reşedinţe - la Santos, Sao Paulo, Guaraja şi Long Island, lângă New York - dar locuieşte mai mult prin hoteluri, la Johannesburg (în Africa de Sud) la Tokyo sau la Londra. Agenda lui este mereu supraîncărcată şi un fotoreporter care a avut ambiţia să-l însoţească peste tot, după o săptămână a abandonat, obosit şi stresat, declarând: "Cu Pele nu ştii niciodată pe ce lume te găseşti, iar orele sunt ceva neînsemnat, ceasul devenind inutil din moment ce schimbăm fusele orare permanent."

Spontan şi natural, Pele a rămas acelaşi interlocutor plăcut, atent cu toată lumea şi prevenitor. Tratat precum un adevărat rege în patria sa, Pele se bucură de prietenia multor celebrităţi ale lumii, politicieni, actori, cântăreţi.

Iată-l în imagine alături de actorii americani Sylvester Stallone şi Michael Caine.

"În Anglia fundaşii te omoară cu zâmbetul pe buze"

Internaţionalul francez David Ginola s-a transferat, vara trecută, la echipa engleză Newcastle United. După o jumătate de an, a fost întrebat de un reproter cum se simte acolo.

"Mulţi au spus că fotbalul britanic nu mi se potriveşte, că-mi va trebui cel puţin un an pentru a mă adapta, că-mi voi petrece timpul mai mult pe banca rezervelor şi că-mi voi pierde şi locul din reprezentativa Franţei. Nu s-a întâmplat chiar aşa, dar un dram de dreptate au avut. Se joacă tare în Anglia, dar Newcastle practică un fotbal aproape latin, graţie antrenorului Kevin Keegan, care a fost un atacant de mare clasă şi a impus echipei un stil ofensiv. Realitatea este că adversarii nu te menajează, iar antrenorii formaţiilor cu care jucăm pun tot câte doi oameni să mă marcheze. Dacă-l depăşesc pe unul în dribling, al doilea mă trage de tricou, mă faultează, mă înjură printre dinţi, fără ca arbitrul să zică ceva, iar la sfârşitul meciului îţi strâng mâna şi-ţi zâmbesc de parcă nimic nu s-ar fi întâmplat... Oricum, spectatorilor englezi a început să le placă jocul tehnic. La un sondaj efectuat de postul de televiziune Sky Sport pentru desemnarea celor mai buni fotbalişti străini care au evoluat dintotdeauna în campionatul britanic, atacul a ieşit în alcătuirea Cantona - Klinsmann - Ginola ... I-adevărat că selecţionerul Aime Jacquet nu m-a luat în lot pentru meciul cu Israelul, dar sunt convins că voi reuşi să-mi recapăt locul în reprezentativă pentru turneul final al Campionatului European.

În imagine: Ginola şi Cantona, cei doi "englezi" de care Jacquet s-a lipsit la ultimele meciuri ale reprezentativei....

Pagină realizată de N.I. DOBRA

"Black Beauty"

Aş fi gata să pariez cu oricine că, privind acest ... apetisant model, reprezentând o nouă creaţie a modiştilor parizieni, nu va recunoaşte adevăratul personaj. Şi, nu-i de mirare, pentru că, în general, noi vedem sportivele, fie ele atlete, tenismene, handbaliste, gimnaste etc, doar desfigurate din cauza efortului şi concentrării din timpul concursurilor. Iată, însă, că aceste stele ale stadioanelor şi sălilor de sport, pot fi şi nişte foarte frumoase doamne, precum ţine să ne convingă marea campioană de atletism Marlene Ottey. La cei 35 de ani ai săi, a reuşit să fie şi campioană olimpică, şi mondială - în probele de viteză - şi soţie, şi mamă ...

Unii pot face de toate, alţii nimic ...

Vă place sumo?

Dacă pentru noi, europenii, acest sport reprezintă mai mult o curiozitate, în Asia şi, mai ales, în Japonia el se află la mare cinste, iar munţii aceia de carne care se împing şi se trag într-un cerc sunt adulaţi de milioanele de fani. Sigur, este un sport tradiţional şi japonezii ţin enorm la tradiţiile lor, dar, sincer să fiu, eu am privit la televizor câteva competiţii ca şi cum aş fi asistat la un spectacol de circ. Toate acele gesturi lente, rituale, sub supravegherea atentă a arbitrului, concentrarea care se citeşte pe feţele combatanţilor, poziţia iniţială (cunoscută pe la noi sub denumirea "capră") sunt menite a impresiona spectatorii, fiindcă, de fapt, lupta propriu-zisă nu durează decât câteva secunde.

Cel mai iubit luptător de sumo este Takanohana Koji, 22 ani, 1,86 m, 145 kg, care nu demult, s-a căsătorit cu o frumoasă prezentatoare de televiziune, Keiko Kono, cu 8 ani mai în vârstă decât el, dar cu 100 kg mai uşoară. De multă popularitate se bucură, de asemenea, Akebono Taro, 25 ani, 2,03, 213 kg, primul nejaponez care a devenit campion în 1993. O adevărată "minune a lumii" o constituie Konishiki, acum în vârstă de 31 ani, care, la 1,85 m înălţime cântăreşte 275 kg ...

În imagine: un luptător de sumo pregătindu-se să intre "în priză".

Africa - un nesecat izvor de talente

Multă vreme s-a spus că fotbaliştii africani nu sunt capabili să se adapteze condiţiilor de viaţă din Europa, că sunt prea fragili psihici, că nu rezistă ritmului impus de campionatele profesioniste. În timp, s-a dovedit că "teoria" era falsă. Au fost destui care, într-adevăr, s-au pierdut venind pe continentul nostru, dar destui sunt cei care au dat culoare - la propriu şi la figurat - unor campionate cum sunt, în special cel olandez şi cel francez. Ce-i drept, în aceste ţări au venit jucători din fostele colonii devenite state independente doar formal, pentru că, în realitate, ele au continuat să depindă de fostele metropole. Iar, în ultimii 15-20 de ani şi englezii şi germanii au apelat la serviciile fotbaliştilor africani, deşi aceştia au fost mai greu acceptaţi de grupările xenofobe, care se temeau de metisarea popoarelor lor.

Tot aşa, în Belgia şi Portugalia au pătruns numeroşi jucători din Zair, Angola şi Mozambic.

Dar, recordul în materie îl bate Franţa, unde mulţi africani au primit chiar cetăţenie. Primul mare jucător african care a făcut carieră în Franţa a fost Larbi Ben Barek, fosta vedetă a lui Olympique Marseille, Stade Francais şi, ulterior, după primirea cetăţeniei, a reprezentativei. Marocanul, supranumit "Perla neagră" avea o tehnică desăvârşită, un dribling irezistibil şi-un simţ al porţii deosebit. El a deschis drumul altor compatrioţi de-ai săi: Mahjoub, Abdesselem, Akesbi, Abderrazak ... Algeria s-a dovedit, şi ea, un rezervor bogat în talente: Kader şi Ahmed Firoud, Ben-Tifour, Zitouni, Ibrir, Brahimi, Mahi, Dahleb, Madjer ... Apoi au ieşit la lumină camerunezii Zacharie Noah (tatăl tenismenului Yanick), N'Doumbe, Njo-Lea, Joseph, Tokoto, Bell, Roger Milla, senegalezii Boubacar, N'Gom, Bocande, ivorienii Tokpa şi Pokou, congolezul M'Pele, ciadianul Tokjo, din Mali: Barrou, Bako şi Jose Toure, Salif Keita, ganezul Abedi Pele şi liberianul George Weah ... Ca să nu mai vorbim de faptul că "francezii" Tigana, Basile Boli, Desailly, Simba, Loko, N'Gotty, Zidane îşi au rădăcinile tot în Africa ...

Din alte campionate putem să-i amintim doar pe cei mai cunoscuţi, deveniţi fotbalişti de talie mondială precum: Finidi, Kanu, Yekini, Amokachi, Yeboah, Amunike, Saib, N'Doram ...

"Vânătoarea" de fotbalişti din Africa este departe de-a se fi încheiat ...

Şah

Calendarul competiţiilor

Cel de-al 67-lea Congres FIDE se va desfăşura în localitatea Erevan (Armenia) între 24 sept. - 2 oct. a.c. În aceeaşi localitate, dar cu începere din 15 sept. se va desfăşura Olimpiada de Şah. La Jaen (Spania) se desfăşoară între 29 ian. - 24 febr. a.c. meciul pentru titlul mondial feminin.

Calendarul intern cuprinde în trim.I al anului următoarele competiţii: "Cupa 8 Martie" între 2 - 10.03 la Băile Herculane, turneu open internaţional pentru seniori şi juniori, iar în perioada 16 - 24.03 în aceeaşi localitate "Marele Trofeu Hercules", open internaţional pentru seniori şi juniori. A doua ediţie a "Trofeului COCA-COLA" se va desfăşura la Băile Olăneşti în perioada 16 - 26 martie - open general 11 runde.

Două competiţii rezervate copiilor până la 16 ani au loc la Turnu Măgurele 26 - 31.03, "Trofeul Turris", şi la Sinaia 24 - 31.03, "Trofeul MEFIN S.A. SINAIA" ambele în sistem elveţian, şapte, respectiv nouă runde cu premii în valoare de două milioane.

G. RADU

Silviu Tănăsoiu, în Germania

urmare din pagina 1

Tânărul tenisman sibian (în 14 martie va împlini 15 ani), prin valoare şi seriozitate în pregătire, a convins şi preşedintele clubului i-a promis încă un stagiu de pregătire de 3 luni, începând cu luna aprilie a acestui an.

A doua perioadă de pregătire, între 14.01 - 7.02 1996 a fost rezolvată de către dl. **dr. Dan Petrişor** (este şi profesor de sport, fost antrenor de tenis la Gaz metan Mediaş), stabilit în prezent la Stuttgart.

De data aceasta, Silviu a locuit la dl. **dr. Ştefan Şuta** (fost medic al echipei Olimpia Satu Mare) şi s-a antrenat cu fiul acestuia, un jucător de bună valoare în Germania, condiţiile de pregătire fiind dintre cele mai bune (sală la dispoziţie, zilnic timp de 4 ore, sală de forţă, de recuperare etc)

Familia dl. dr. Şuta l-a adoptat repede ca pe al treilea fiu şi Silviu s-a simţit excelent în cele 25 de zile petrecute aici.

Impresia lăsată de Silviu la antrenamentele efectuate la **Tennis Club Weibllingen** (lângă Stuttgart) a fost foarte bună şi antrenorul principal a solicitat ca din 1997 să joace pentru acest club în Oberliga.

De asemenea, un lucru deosebit de important, dl. dr. Dan Petrişor, o persoană cu multe relaţii în lumea tenisului mondial a hotărât să-i devină manager lui Silviu.

În această idee, în săptămâna 12 - 19.02.1996, dl. Petrişor se va afla la Sibiu pentru definitivarea (în funcţie şi de perioada disponibilă, Silviu fiind elev în clasa a VIII-a a Şcolii Generale nr. 21) unei strategii privind viitorul acestui tenisman şi pentru încheierea unui contract de sponsorizare cu o foarte puternică societate de construcţii sibiană.

Aşadar, după 8 ani de muncă asiduă, lui Silviu i se întrevăd frumoase perspective.

Mult succes Silviu şi nu rata asemenea ocazie!

În aceste zile, Silviu s-a alăturat lotului de performanţă de la C.S.Ş. Şoimii, condus de **prof. Dorin Cismaş** şi va participa, împreună cu colegii lui, la câteva concursuri interne.

Încheiem prin a face din nou cunoscute numele celor care au fost mereu alături de Silviu: **Inspectoratul Şcolar** (dl. insp. Marcel Avram), **C.S.Ş. Şoimii** (dl. dir. Ioan Stanciu), conducerea **Şcolii Generale nr. 21** şi sponsorii de suflet: **ILCORA Sălişte, Atlassib, Forex Braşov, Suinsib Mohu, Golden Star Bucureşti.** În numărul viitor al săptămânalului nostru vom publica un amplu interviu cu managerul lui Silviu, dl. Dan Petrişor.

Ziua Intendenţei sărbătorită prin sport

Ziua de 1 februarie a avut o importanţă deosebită pentru cadrele militare şi civile ale Institutului de Intendenţă şi Finanţe "Gheorghe Lazăr", pentru că a coincis cu "Ziua Intendenţei". Această aniversare a fost marcată de activităţi cultural-sportive în care au fost angrenaţi atât studenţii, cât şi cadrele. Astfel, elevii intendenţi au jucat fotbal, au alergat, ba chair şi-au pus şi gândirea la contribuţie încercând să dezlege misterele tablei de şah. Voie bună, relaxare, emoţie şi o frumoasă amintire a oferit participanţilor această sărbătoare.

În cele ce urmează vă prezentăm numele studenţilor care s-au remarcat în întrecerile sportive, nume pe care le-am aflat de la şeful catedrei de educaţie fizică, căpitan Mihai Deac: ŞAH - locul 1 std. srg. Ovidiu Lupu, 2. frt. mtr. Cristian Patalea, 3. std. srg. Adrian Vlad; CROS: locul I, frt. mtr. Radu Polifronie, 2. std. srg. maj. Mihai Bădiţă, 3. frt. mtr. Florin Diosan; FOTBAL: locul 1. echipa antrenată de cpt. Ovidiu Iovan, 2. echipa cpt. Marcel Moşteanu, 3. echipa cpt. Adrian Zisu.

Ramona POPA

Gâscanul, primar la Piteşti?

Că s-a înscris în P.D.S.R. e treaba lui. Dar că s-ar putea să se bage în politică şi să candideze la postul de primar al Piteştiului, iată un lucru de care nu-l credeam în stare pe Nicolae Dobrin, fostul fotbalist de geniu.

D.J.T.S. Sibiu, la ceas bilanţier

În 1995, un salt de 6 locuri

urmare din pagina 1

seniori şi juniori), la care se adaugă clasificări cu performanţe cuprinse între locul XI şi XXII în număr de 6 (sunt enumerate aici şi participările la "Zilele Olimpice ale Tineretului European" de vară şi iarnă, la care judeţul Sibiu a avut o participare meritorie). Printre echipele şi sportivii clasaţi în primele 10 locuri sunt amintite: Claudia Presecan - gimnastică, Claudia Isailă - atletism, Ion Sorin Bârza - handbal juniori, Ileana Dorca - atletism, Decebal Despa - rugby, Anca Ţilea - sărituri în apă, Silviu Tănăsoiu - tenis de câmp, Marius Cheşcu - navomodelism, Dimitriu Cosmin - navomodelism, Paul Rădulescu - navomodelism, Loredana Trohin - atletism, Adela Găvozdea - sărituri în apă, Radu Miclăuş - natatie, Constantin Popa - aeromodelism, Gheorghe Guţă - aeromodelism, Dan Laşiţă - schi, Liviu Ficiu - rachetomodelism, Constantin Bebeşelea - culturism, Claudiu Baştea - judo, Ioan Ţincu - călărie, Radu Udvescu - sărituri în apă. În anul care a trecut, două echipe de suflet ale sibienilor au câştigat: C.S.U. Forest Sibiu - campionatul de baschet masculin, iar C.S.U. Foresta Sibiu - Cupa României la rugby (a doua oară consecutiv). De remarcat faptul că din lotul olimpic al României, pentru Jocurile Olimpice de la Atlanta - 1996, fac parte 3 sportive sibience: Claudia Presecan (gimnastică), Claudia Isailă (atletism - aruncarea suliţei) şi Elena Hila (atletism - aruncarea greutăţii). S-a mai amintit în Raportul prezentat de prof. Dorin Dan şi de echipa de popicari de la Foresta Tălmaciu, participantă, ani de zile, în Superliga Campionatului Naţional de Popice.

La nivelul judeţului, în 1995, au fost cuprinşi în activităţi sportive 7114 copii, juniori şi seniori, din care 3666 sportivi legitimaţi. Din aceştia, 4 sunt maeştri internaţionali ai sportului, 21 maeştri ai sportului, 2 candidaţi la titlul de maestru al sportului, 191 sunt sportivi categoria I şi 296 sportivi categoria a II-a. Sportivii se pregătesc sub îndrumarea unui număr de 145 antrenori din care: 2 antrenori emeriţi, 6 antrenori cat. I, 26 cat. a II-a, 67 cat. a III-a, 51 antrenori de cat. a IV-a şi 18 de cat. a V-a.

În anul care a trecut, 19 secţii au avut participare internaţională, iar secţiile cu participare naţională au fost în număr de 47. Dintre acestea pe primele locuri s-au clasat 66 sportivi, pe locul 2 - 35 sportivi, iar pe locul 3 - 54 sportivi. Activitatea sportivă din judeţul Sibiu, pe ramuri de sport se prezintă astfel: atletism 4 secţii afiliate; baschet - 5 secţii, box - o secţie, călărie - o secţie, culturism - 3 secţii, gimnastică - 2 secţii, fotbal - 54 secţii, haltere - o secţie, handbal - 14 secţii, judo - 5 secţii, modelism - 3 secţii, natatie - 2 secţii, parasutism - o secţie, rugby - 2 secţii, schi - 2 secţii, şah - 2 secţii, tenis de câmp - 3 secţii.

În 1996 D.J.T.S. Sibiu îşi va axa activitatea pe următoarele direcţii: 1. îndrumarea mai eficientă a Comisiilor judeţene pe ramuri de sport; 2. întocmirea şi susţinerea calendarului sportiv judeţean ; 3. asigurarea unei cât mai bune desfăşurări a competiţiilor prevăzute în Calendarul sportiv naţional; 4. îndrumarea mai atentă a activităţii clubului din subordine, C.S. Municipal Sibiu, a altor cluburi şi asociaţii sportive; 5. colaborarea cu Inspectoratul Şcolar Judeţean Sibiu la organizarea competiţiilor şcolare; 6. stabilirea formelor de activitate sportivă în cadrul acţiunii "Sportul pentru toţi". 7. organizarea şi asigurarea funcţionalităţii cabinetului medical; 8. organizarea de cursuri de arbitri şi formarea de instructori sportivi; 9. popularizarea cu ajutorul mass-media a rezultatelor obţinute de sportivii sibieni; 10. controlul bazelor sportive, a modului de folosire şi întreţinere. Aici s-a arătat că, în 1994, lipsa aproape totală a subvenţiilor a dus la degradarea unor baze sportive (sala de gimnastică, sala de box, etc). Totuşi în anul 1995 s-a simţit o anume revigorare prin contribuţia C.S.Ş. Şoimii Sibiu la efectuarea reparaţiilor curente şi menţinerea la nivel competitiv a sălii de atletism, C.S. Municipal contribuind la reparaţiile tribunelor şi vestiarelor terenului "Luceafărul". S-a cerut acordarea, în limita bugetului, de indemnizaţii de efort sportivilor cu rezultate bune şi celor de reală perspectivă. Un prim pas s-a făcut la festivitatea de premiere, din 28 decembrie 1995, a celor mai buni sportivi, când valoarea premiilor a atins 4,5 milioane lei.

Propuneri, critici, doleanţe

D-na **Iulia Drăguţoiu**, consilier la Primăria municipiului: "Părerea mea este că în Raport nu s-au prezentat în suficientă măsură cele două mari acţiuni de masă: Challenge Day şi Ziua mersului pe jos, în care Sibiul a fost victorios. De asemenea, trebuie să arăt că municipalitatea s-a implicat în organizarea mai multor acţiuni prin care s-a urmărit atragerea la practicarea sportului a unor mase mari de cetăţeni, dar şi elevi. A fost pentru noi o plăcere de a-i acorda titlul de Cetăţean de Onoare al Sibiului unui sportiv - gimnasta Claudia Presecan. Nu putem trece peste aspectele nedorite, în problema bazei hipice şi a terenului "Luceafărul". Cu ajutorul Consiliului local trebuie depistate toate locurile unde se pot construi centre de practicarea sportului. Cu eforturile sibienilor şi ale organelor locale să se creeze obiective sportive. E regretabil că toată lumea se plimbă în străinătate în loc să treacă la sprijinirea sportului. Şi mai este ceva curios în Sibiu: există 460 societăţi comerciale, însă nici una nu a contribuit cu vreun abonament la F.C. Inter Sibiu."

Prof. **Petre Manu** - antrenor la lotul olimpic de atletism a prezentat realizările elevelor cu care lucrează, afirmând că acestea sunt căutate şi curtate de alte cluburi dispuse a le crea multe facilităţi, pe care Sibiul nu le poate oferi. "Aceste vârfuri trebuie ajutate, mă refer la Ileana Dorca şi la Loredana Trohin, trebuie să li se asigure condiţii de pregătire şi de viaţă corespunzătoare. Şi o observaţie ce merită a fi luată în seamă: tinerii impulsionaţi de rezultatele lui Isailă, Hila, Dorca şi Trohin încep să populeze sala de atletism".

Remarcile făcute de **prof. Ioan Stanciu** - director la C.S.Ş. Şoimii şi **prof. Marcel Avram** - inspector la Inspectoratul Şcolar Judeţean, s-au asemănat. Ambii au semnalat că Ministerul Învăţământului acordă fonduri cluburilor sportive şcolare, în schimb M.T.S. nu poate asigura din buget sumele necesare practicării sportului de performanţă. Astfel, sportivii elevi sunt folosiţi cu dublă legitimare şi la cluburile sportive de performanţă. Dl. **prof. Stanciu** a mai amintit că pentru cele 6 echipe de fotbal care activează sub titulatura C.S.Ş. Şoimii Sibiu cheltuieşte 60.000 lei atunci când aceste echipe joacă acasă. Dânsul a propus acordarea unui stimulent celor ce formează sportivi de valoare.

Dl. **prof. M. Avram** a arătat că pentru folosirea unei ore la bazinul de sărituri, C.S.M. Sibiu cere 50.000 lei. Tot dânsul a mai subliniat că la grupele de avansaţi lipsesc rezervele din cauza goanei după rezultate imediate.

S-a mai relevat că se fac eforturi extraordinare pentru secţiile de performanţă ale C.S.Ş. De asemenea instruirea este precară la nivelul copiilor şi juniorilor III. Activitatea sportivă din şcolile generale suferă de lipsa materialelor cum ar fi saltelele de gimnastică şi mingile. În Sibiu sunt doar 17 săli improvizate de sport la un număr de 24 şcoli generale, iar 17 licee nu au unde practica ora de sport!?

Dl. **subprefect Constantin Iftoniu** a cerut ca M.T.S. să se implice mai mult în sprijinirea sportului sibian, promiţând că va insista şi va urmări ca sportul sibian să fie susţinut.

În sfârşit, **prof. Olimpiu Savu** - preşedintele C.S. Municipal Sibiu, a afirmat, între altele, că este de acord cu materialul prezentat şi că doreşte ca presa să fie mai aproape de club. Nu poate fi de acord cu aşa-zisa hotărâre pentru acordarea unei reduceri de 50 la sută la folosirea bazinului Olimpia, deoarece cheltuielile de funcţionare sunt enorm de mari, şi a conchis: "dacă nu luăm măsuri de creare de venituri proprii ne desfiinţăm ca club".

În final, reprezentantul M.T.S., dl. **prof. Constantin Nicolae** a răspuns problemelor ridicate, promiţând să discute la minister cele prezentate aici. "Ştim cu toţii că fondurile alocate sportului sunt mici, dar hai să ne dăm mâna şi să încercăm să rezolvăm problemele" - a încheiat domnia sa.

O fi de ajuns strânsul mâinilor?

Ne îndoim serios.

Ilie IONESCU

Baschet

C.S.U. Forest Sibiu - Dinamo Bucureşti 74 - 84 (23 - 36)

urmare din pagina1

faultat, transformând şi lovitura liberă. Jocul se încinge, tensiunea nervoasă creşte iar la jumătatea reprizei secunde oaspeţii au un avantaj de 9 puncte pe tabela de scor (50-59) după ce Claudiu Muntean reuşeşte o aruncare de trei puncte. Sibienii insistă şi reuşesc să micşoreze diferenţa astfel încât în min. 36 scorul devine 61-66. Aceeaşi diferenţă de 5 puncte era consemnată, în favoarea dinamoviştilor şi cu două minute înainte de finalul partidei (68-73). Finalul este jucat riscant şi cu nervii încordaţi, fapt ce le permite oaspeţilor să termine învingători la o diferenţă de 10 puncte 74-84. Pentru C.S.U. Forest au înscris: Tordai 22, Muntean 18, Lefter 16, Pelger 15 şi Lăpădat 3. În min. 8 al primei reprize Ciocian s-a accidentat serios şi nu a mai putut intra în joc.

Nu putem încheia aceste rânduri fără a menţiona faptul că această înfrângere nu trebuie privită drept o catastrofă. Sper, din toată inima, ca ea să poată fi trecută la capitolul accidente. Demonstraţia o pot face, în continuare, numai elevii antrenorului Mircea Vulc.

Alte rezultate

Steaua Bucureşti - Soced Bucureşti 101 - 68, "U" SM Invest Cluj - Carbochim Cluj 86 - 61; Erbaşu Bucureşti - West Petrom Arad 79-77; "U" Elba Timişoara - Rapid Epson Bucureşti 89-59; Farul Compress Constanţa - BRD

Clasament

1. "U" S.M. Invest Cluj	15	12	3	1183:968	27
2. C.S.U. Forest Sibiu	15	11	4	1302:1166	26
3. Univ. Elba Timişoara	15	11	4	1229:1096	26
4. Steaua Bucureşti	15	10	5	1291:1135	25
5. Dinamo Bucureşti	15	10	5	1115:1008	25
6. Erbaşu Bucureşti	15	8	7	1242:1195	23
7. Rapid Epson Bucureşti	15	6	9	1147:1246	21
8. BRD CSU Ploieşti	15	6	9	1131:1225	21
9. Farul Compress Constanţa	15	6	9	1114:1169	21
10. West Petrom Arad	15	5	10	1016:1229	20
11. Soced Bucureşti	15	3	12	1039:1295	18
12. Carbochim Cluj	15	2	13	1043:1119	17

Peluza a III-a

urmare din pagina1

a convorbirilor telefonice intercontinentale. Dar, încerca el o consolare, poate în vacanţa de vară să prindă un loc la turneul din Alaska, dotat cu trofeul "Foca" şi cu premii în obiecte.

În repezeala plecării pentru pregătiri, unele echipe au uitat să consulte buletinele meteo şi s-au trezit, prin cele ţări, sub nişte potopuri care le-au anulat întâlnirile. Nu-i nimic!, au zis organizatorii şi tehnicienii în cor; vom face cros şi tot câştigăm ceva la capitolul "pregătire fizică", iar pe cea "tehnico-tactică" o desăvârşim la hotel.

Dinamoviştii bucureşteni au căzut de acord că nu-i pe lume loc mai potrivit pentru pregătiri decât Libia. La scara avionului, o stewardessă le-a spus că arabii de pretutindeni sunt în plină sărbătoare a Ramadanului şi nu joacă fotbal. Băieţii au cârmit-o spre Jugoslavia, alt loc tocmai bun de jocuri amicale.

Alte echipe româneşti aflate în pregătiri departe de casă, au pus moţ situaţiei şi, acolo departe, au jucat între ele! Dacă o fi adevărat că pe Marte viaţa este posibilă, chiar mai posibilă, zic unii, atunci primii care vor pleca într-acolo vor fi fotbaliştii români cu delegaţii aferenţi. În pregătiri, se-nţelege.

Un peluzist pentru care lumea fotbalului nu mai are taine, s-a oferit să-mi explice cum trebuie înţeles un turneu de pregătire. L-am aşteptat ieri, toată ziua, dar n-a venit. Seara mi-a dat un telefon şi s-a scuzat. A zis că a căutat pe hartă Qatarul.

ULTIMA ORĂ

urmare din pagina1

n-are carte de muncă. În schimb şi-a cumpărat un câine de rasă de care-i foarte mândru...

● Zilele trecute, am asistat câteva minute la antrenamentul prichindeilor de la FC Inter. Aceştia, sub supravegherea prof. Florin Mihăescu - îmbrăcat ca la Polul Nord - "fugăreau" o minge prin zăpada care le trecea de genunchi. Cine ştie ce vedete vor răsări dintre ei.

● Fostul junior şi apoi senior al Şoimilor, Marian Teleşpan ("Teleşpicheru") a fost numit antrenor principal la FC Rm. Vâlcea, care, la sfârşitul turului, se află cu un picior în groapa diviziei B. N-o mai salvează de la retrogradare nici ... Mudava!

● În 20 februarie, la Amsterdam, va avea loc returul partidei pentru Supercupa Europei, între echipele de fotbal Ajax şi Real Zaragoza (1-1 în tur). Olandezii îi vor spulbera pe spanioli.

● Patinatorul artistic Cornel Gheorghe se vaită că n-are decât 120.000 lei salariu, dar nu vrea să treacă la profesionism decât după Jocurile Olimpice. Dacă n-ai valoare, nu câştigi nici ca profesionist

BIBLIOTECA „ASTRA"

BIBLIOTECA „ASTRA"
SIBIU

TRIBUNA sporturilor

SUPLIMENT SĂPTĂMÂNAL DE INFORMARE SPORTIVĂ AL COTIDIANULUI INDEPENDENT "TRIBUNA"

Anul VI, nr. 303 | 19.02. - 25 .02.1996 | 4 pagini, 200 lei

Memorialul "Nicolae Martin"

În zilele de 22, 23 şi 24 februarie la Cluj-Napoca, va avea loc prima ediţie a memorialului închinat reputatului om de baschet şi antrenor Nicolae Martin, sibian de origine. Vor participa: Echipa naţională a României care se pregăteşte pentru meciurile din Campionatul European ce va avea loc în Croaţia, "U" SM Invest Cluj, Carbochim Cluj şi echipa Hemopharm Vrşeţ, din Serbia.

În echipa României vor evolua şi doi sibieni, Cornel Alecu şi Elemer Tordai.

O.R.

BASCHET

Un meci dramatic, pe muchie de cuţit

West Petrom Arad - C.S.U. FOREST Sibiu 74-75 (46-48)

Partidă dificilă, de uzură, cu "lupte" grele uneori pentru fiecare balon, care a dat câştig de cauză în final oaspeţilor, mai bine pregătiţi tactic şi cu Claudiu Muntean în zi de excepţie.

Aplicarea modificărilor în arbitraj nu a fost exprimată nici de această dată unitar, cu toate că partida a fost arbitrată de doi cavaleri ai fluierului cu ecuson Fiba, Georgiu din Cluj-Napoca şi Dumitrache din Bucureşti. Să mai remarcăm, alături de prestaţia excelentă a lui Claudiu Muntean, atât în atac (în prima repriză a înscris 24 de puncte din cele 48 ale echipei cu procentaje excelente: 60 la sută la 3 puncte şi 100 la sută la aruncări libere) cât şi în apărare - jocul foarte bun al lui Bogdan Spânu, precum şi travaliul şi ambiţia celorlalţi componenţi ai achipei.

Oaspeţii încep bine partida şi până la jumătatea reprizei conduc pe tabela de scor, pentru ca apoi jocul să se echilibreze. Cu 3 secunde înainte de finalul primei părţi a jocului arădenii conduceau cu 1 punct. În acest moment mingea ajunge la Tordai, acesta trece de centrul terenului, face 2 paşi, aruncă şi înscrie 3 puncte pentru oaspeţi şi, astfel, sibienii conduceau la pauză cu două puncte (46 - 48). De menţionat că în prima repriză elevii antrenorului Mircea Vulc au fost sancţionaţi cu 15 faulturi faţă de 10 câte s-au fluierat împotriva gazdelor. În consecinţă, la pauză, Alecu, Lefter şi Tordai acumulaseră, deja, 3 greşeli personale.

Când să înceapă repriza secundă se constată că inelul la care trebuiau să arunce sibienii este rupt. Se trece la sudarea lui, trece, aproape, o jumătate de oră, în care încălzirea şi concentrarea se duc pe apa sâmbetei şi, în sfârşit, partea a doua a jocului începe. Repriza secundă a fost una de luptă surdă, în care gazdele au obstrucţionat permanent, cel avut special în vizor fiind Claudiu Muntean. În min. 23 Cornel Alecu este eliminat pentru comiterea a 5 greşeli personale. Până în min. 17 scorul s-a menţinut apropiat, ambele echipe succedându-se la conducere. Din acest moment gazdele se desprind şi, atunci când cronometrul sălii arăta că mai sunt de joc două minute şi trei secunde, arădanii aveau un avantaj de 8 puncte (74-66). În acest moment Nelu Lefter transformă două aruncări libere (74-68). Urmează o intercepţie a lui Bogdan Spânu, care înscrie şi scorul devine 74-70. Respectând indicaţiile tactice ale antrenorului Mircea Vulc, de la time-outul din minutul 17 şi 57 secunde, sibienii execută un incomod pressing, om la om, iar gazdele trimit mingea în afara terenului de joc. La atacul următor, Spânu este faultat şi transformă doar una din cele două aruncări (74-71). Pe noul atac al arădenilor, Claudiu Muntean reuşeşte o intercepţie, pas la Lefter, care se afla în căciulă, acesta trimite, pe stânga, lui Bogdan Spânu care înscrie o aruncare

continuare în pagina 4

Octavian RUSU

"Transferul lui Tâlvan la Steaua este o invenţie a lui Becali!"

✦ ne asigură dl. Mircea Dancu ✦

Declaraţiile domnului I. Becali la PRO TV legate de transferul, ca şi perfectat, al lui Tâlvan la Steaua l-au mâniat rău de tot pe dl. Mircea Dancu. "Înaintea plecării steliştilor în Italia m-a sunat dl. Dănilescu, spunându-mi că sunt interesaţi de L. Cotora. N-am dat nici un răspuns. Iar acum, tam-nisam, vine dl. Becali şi face valuri despre Tâlvan. Despre eventuala plecare a acestuia la Steaua n-am schimbat nici un cuvânt cu nimeni. Este o simplă invenţie!"

La fel de adevărat este şi că atmosfera în sânul echipei interiste s-a "încins" la maximum. Vineri, 16.02., jucătorii au făcut grevă pentru că nu şi-au primit drepturile băneşti, ameninţând cu neprezentarea la "amicalul" de a doua zi, de la Mediaş. Până la urmă ei au jucat totuşi cu Gaz metan, cedând cu 0-1 (0-0) revanşa urmând să aibă loc miercuri, ora 15, la Sibiu.

Cum subiectul "arde", vom reveni în ziarul "Tribuna" de marţi, 20.02.

Mircea BIŢU

Dr. DAN PETRIŞOR, UN MANAGER DE CALIBRU PENTRU SILVIU TĂNĂSOIU

Aflându-se pentru câteva zile în România, dl. dr. DAN PETRIŞOR, viitorul manager al tânărului tenisman sibian SILVIU TĂNĂSOIU, a avut amabilitatea să ne acorde un interviu.

- Încântat de cunoştinţă, domnule doctor. Pentru cititorii "Tribunei sporturilor", vă rog să vă prezentaţi.

- Cu plăcere. Sunt născut în Făgăraş şi absolvent al IEFS Bucureşti, în 1977, cu specializările tenis de câmp şi schi. Între 1978 şi 1983 am funcţionat cu normă întreagă la Gaz metan Mediaş. În paralel, tot în această perioadă, am fost monitor de schi în Poiana Braşov.

- În Germania când aţi plecat?

- În 1983, legal, împreună cu soţia şi cu fiul meu, care are acum 16 ani. Timp de patru ani, după ce-am ajuns în Germania, am lucrat la cea mai mare bază de tenis din Stuttgart, precum şi în Florida (6 luni), în Insulele Canare şi în Italia, la Lago Di Garda, unde conduc o şcoală de tenis frecventată de cetăţeni germani.

- Înţeleg că tenisul este nu numai o pasiune, ci şi o afacere pentru dumneavoastră...

- Aşa este, deşi, câţiva ani, am trădat tenisul în favoarea medicinii. În 1987 am revenit în ţara de origine, urmând cursurile Facultăţii de stomatologie din Cluj-Napoca, pe care am absolvit-o în 1992. De trei ani sunt medic stomatolog la Stuttgart, ca şi soţia mea. N-am abandonat, firește, tenisul. Mă ocup, în timpul liber, de şcoala mea de tenis din Italia şi am câţiva copii talentaţi în Stuttgart, pe care-i duc la concursuri. Între ei şi pe băiatul doctorului Şuta. Sunt implicat, graţie relaţiilor solide pe care le am în lumea tenisului mondial, în organizarea importantului turneu Eurocard de la Stuttgart, al domnului Ion Ţiriac, turneu dotat cu premii în valoare de 2,5 milioane dolari şi la care câştigătorul primeşte 300 puncte în clasamentul ATP.

În fotografie, dr. Petrişor (în dreapta) împreună cu Thomas Muster, anul trecut, înaintea finalei de la Roma cu Bruguera.

- Cum l-aţi cunoscut pe Silviu?

- Anul trecut, aflându-mă în Sibiu, l-am vizitat pe dl. general Victor Palada, comandantul Spitalului Militar, un mare iubitor şi practicant al tenisului. I-am lăsat cartea mea de vizită. Tenace şi răzbătător cum îl ştiţi, dl. Tănăsoiu, tatăl lui Silviu, a aflat adresa mea şi m-a rugat să-i ofer o şansă fiului său. Am fost de acord. Astfel, i-am facilitat lui Silviu venirea în Germania,

continuare în pagina 4

A consemnat, Mircea BIŢU

Şoimii Compa - Minaur Zlatna 1-3

După ce au fost învinşi pe teren propriu cu 2-1, elevii lui Jean Gavrilă şi-au luat revanşa, câştigând sâmbătă, la Sibiu, cu 3-1. Golul Şoimilor a fost înscris de Munteanu din lovitură de la 11 m. Prof. Marin Radu a rulat întregul lot, terenul acoperit cu zăpadă solicitând la maximum, ambele formaţii. A arbitrat şi s-a antrenat, domnul Aron Huzu.

în pagina a II-a
PROGRAM TVR
în pagina a III-a
MAPAMOND SPORT

"Cadeţii" sibieni - la etapa finală

În perioada 23-25 februarie a.c. la Piteşti, se va desfăşura etapa finală a Campionatului naţional de judo rezervat "cadeţilor". De la CSS Şoimii Sibiu au obţinut calificarea: Traian Olar şi Virgil Indreica (55 kg), Constantin Cojoc şi Bogdan Iacob (60 kg), Cristi Mateescu (65 kg), Cristian Oţet (78 kg), Claudiu Baştea, component al lotului naţional şi Sebastian Cocan (+78 kg). Ei vor fi însoţiţi de antrenorii Ion Domnar şi Octavian Creţu.

Peluza a III-a

SĂ NU NE LĂSĂM!

Irezistibila ispită a depărtărilor exotice, care adie pe la Federaţia Română de Fotbal, precum şi un impresar necalificat, au pus pe drumuri nişte fotbalişti foarte tineri, reuniţi într-un lot de perspectivă sub bagheta nr.3 care se numeşte Piţurcă. Abia săriţi din adolescenţă, fotbaliştii noştri de perspectivă au fost purtaţi pe ruta Bucureşti-Roma-Sao Paolo-Buenos Aires-Paysandu-Lima-Santa Cruz, când cu avionul, când cu autocarul, ajungând toropiţi de căldură şi de oboseală, cu prea puţin timp înaintea începerii meciurilor. Bilanţul excursiei este modest: o victorie (3-2 cu Uruguay), o înfrângere usturătoare, tocmai bună pentru moralul debutanţilor, (0-5 cu Peru) şi un egal, (2-2) cu Bolivia, dar, în ochii federaţiei, escapada s-ar putea să pară o reuşită. După mintea impresarului tocmit de federaţie, cruzii noştri fotbalişti ar fi trebuit să mai dea piept şi cu Estudiantes la Plata şi cu Penarol Montevideo. Norocul tinerilor şi ghinionul delegaţilor, a fost că Mircea Sandu a sunat, prin telefon, goarna pentru adunare. Acasă, copii!

Celălalt lot, tot de perspectivă, dar de alta, s-a ales cu o cupă regală şi cu bani de limonadă, învingând la Bangkok, într-o finală pe sufocatelea, un ghiveci danez compus din old-boys şi nişte juni nedumiriţi într-ale fotbalului, ca bunicul Hamlet într-ale vieţii. Cei mai mulţi peluzişti cred că nici turneul thailandez n-a fost vreo mare reuşită, dacă-l judecăm ca turneu strict de pregătire. Altfel, zic peluzişti, a fost o abilă îmbinare a plăcutului şi a interesului, utilul fiind lăsat mai la urmă. Timpul, doar n-a intrat în sacoşe.

La începutul turneului a surprins faptul că generalul Puiu l-a luat în garda sa şi pe Ţiţi Dumitriu, deşi echipa acestuia rătăcea pe alte meridiane, dar acum am înţeles scopul deplasării antrenorului stelist. El trebuia să vadă lotul pentru a-şi alege nişte jucători pe care să-i debarce direct în Ghencea. Mai zic unii că nişte fotbalişti ar fi semnat, cu cerneală thailandeză, contractul cu

continuare în pagina 4

Mihai BRATU

Gimnastică - băieţi

Vrem să reînnodăm tradiţia

Secţia de gimnastică băieţi fiinţează în cadrul Clubului Sportiv Şcolar de la înfiinţarea acestuia, din anul 1959. Rezultatele deosebite obţinute de gimnaştii sibieni de-a lungul timpului se leagă indiscutabil de numele prof. Stolz Horst, antrenor în cadrul secţiei, din anul 1961 şi până în prezent. Sub îndrumarea domniei sale şi nu numai, Sibiul a crescut numeroşi campioni naţionali. Lista a fost deschisă, în 1971 cu primul campion naţional Valer Răspop, şi continuă cu Ovidiu Nistor, Mircea Apolzan, Adrian Molocea, Adrian Benchea, Adrian Căpăţână, Marius Gherman, Adrian Sandu, Dan Burincă, ultimii doi pregătiţi de profesorii Simion Moldovan şi Adrian Stan. Timpul afectat pregătirii sportive, deloc puţin, evident, nu i-a împiedicat pe destui dintre foştii campioni să se realizeze şi pe plan profesional, Adrian Molocea - absolvent al Academiei Militare, Adrian Benchea - directorul firmei "Rombel", prof. Mircea Apolzan - antrenor federal în cadrul F.R. Gimnastică. Fostul antrenor al clubului sibian, Adrian Stan, este astăzi antrenor federal în Anglia.

Secţia clubului se confruntă cu suficiente probleme, ultimii ani marcând un recul în domeniul performanţei. Pentru a afla cât mai multe amănunte despre ce înseamnă astăzi gimnastica băieţi sibiană ne-am adresat profesorului Adrian Căpăţână, actualmente şeful catedrei de gimnastică băieţi, care lucrează într-un colectiv din

continuare în pagina 4

G. RADU

Fotbal

Divizia C sub lupa analizei

Ultimele trei locuri ale clasamentului sunt ocupate în ordine de **Sticla Avrig, Viitorul Bazna** şi **Silva Sălişte**, toate promovate în vară - printr-un fericit concurs de împrejurări - din Campionatul Judeţean I, direct pe scena eşalonului divizionar. Preocupate în vacanţă exclusiv de aducerea bazelor sportive cât mai aproape de cerinţele regulamentului, lucru ce a necesitat timp şi serioase investiţii materiale, proaspetele venite bazându-se iniţial doar pe formaţiile ce-au evoluat în trecutul campionat, cum era şi firesc, nu s-au putut confrunta de la egal la egal cu vechile combatante, care - evident mai experimentate - şi-au rotunjit de multe ori zestrea de puncte pe terenurile acestora.

Şi, totuşi, din acest triumvirat, **Sticla Avrig** s-a acomodat cel mai rapid şi uşor cu şocul impactului impus de noua ei condiţie, reuşind prin evoluţiile de la Sibiu (cu teamul studenţesc şi CFR Retezat), Mediaş (cu Sparta) şi de pe propriul teren (cu Viitorul Cedonia 95 şi Construcţii), să impresioneze spectatorii, atât prin ambiţii, elanul şi puterea de luptă dovedite, cât şi prin disponibilităţile tehnico-tactice ale multor componenţi ai formaţiei. Nu este mai puţin adevărat că faţă de celelalte două, lotul avrigean a suferit mutaţiile cele mai benefice prin încorporarea jucătorilor C. Topârceanu, V. Burciu, D. Ispas, G. Titirigă, M. Verzescu şi V. Delceg de la Mecanica, aceştia dând culoare şi aplomb echipei sticlarilor, căreia conducerea unităţii patronatoare şi cea a asociaţiei sportive, i-au asigurat optime condiţii de pregătire şi refacere. Sub mâna calmă, dar fermă a antrenorului G. Done - deşi cu - 17 la adevăr - unsprezecele din Avrig, la alcătuirea căruia au concurat de obicei, C. Topârceanu, D. Paravăţ, P. Anghelini, D. Ispas, V. Răileanu, I. Nistor, I. Giurcă, V. Turban, G. Titirigă, I. Ionuţ, I. Grigore, V. Delceg, V. Burciu, R. Gavrilă, M. Verzescu, A. Contea, veteranii A. Urzică şi V. Moisin şi mai tinerii G. Tulban, D. Ionuţ, I. Opreanu şi I. Din, va izbuti în primăvară, prin evoluţiile sale, să convingă pe toţi că merită să rămână şi pe viitor în eşalonul de elită judeţean. Cele 17 goluri din prima parte a stagiunii au fost semnate de I. Ionuţ (de 5 ori), R. Gavrilă (3), G. Titirigă şi I. Grigore (de câte două ori), I. Giurcă, A. Urzică şi V. Delceg, două fiindu-le donate de Construcţii, care întrebuinţând un jucător suspendat a pierdut cu 0-3. Conducerea secţiei şi G. Done trebuie să acorde în viitor o atenţie sporită educării jucătorilor în spiritul respectării cu strictețe a regulamentului. În toamnă 5 jucători (V. Tulban, D. Paravăţ, I. Grigore, M. Verzescu şi V. Delceg) au fost eliminaţi de pe teren, iar alţi 13 au acumulat 29 cartonaşe galbene, 7 din acestea fiind trecute în fişa lui I. Grigore, urmat de R. Gavrilă, care ce-i drept, s-a mulţumit cu doar patru avertismente.

Viitorul Bazna a avut un început de sezon total nefericit, echipa necontabilizând în primele 9 runde decât două puncte, în urma remizelor de acasă, realizate în compania Unirii Ocna-Sibiului şi Geromedului. Întăriţi, ulterior, cu câţiva jucători rutinaţi, titulari cândva ai unor formaţii medieşene (al căror aport n-a fost, totuşi, cel dorit şi scontat), unsprezecele băznean a furnizat surpriza rundei a zecea, când a pulverizat, pur şi simplu, pe propriul teren, garnitura textiliştilor din Cisnădie, cu scorul de 5-0. El va recidiva peste alte etape învingând dificil lanterna topului. Cu o linie de clasament alcătuită din două victorii, tot atâtea egaluri şi 13 eşecuri (câteva în urma unor evoluţii bune, dar şi cu imense ratări), formaţia nu şi-a răsplătit entuziaştii susţinători materiali, în afara jocului deschis şi curajos practicat în majoritatea confruntărilor, decât cu o exemplară corectitudine în joc şi deplina sportivitate cu care a primit înfrângerile. Deşi a avut 3 eliminaţi (C. Wonnerth, P. Roşca şi L. Ciorogar), trimişi la cabine pentru infracţiuni minore (fiecare a fost suspendat câte o etapă), lotul a avut cei mai puţini jucători sancţionaţi, acumulând numărul cel mai redus de avertismente din campionat, 17. Cel mai productiv realizator s-a dovedit micuţul, dar extrem de vivacele E. Bocăzar, cu 5 goluri marcate, secondat de O. Oprea cu 3, C. Boariu şi L. Ciorogar cu câte două, I. Matei, I. Craiu şi R. Bulugea cu câte unul. Tot pentru ei am consemnat şi autogolul lui C. Ogneriu, de la Record. Iată lotul cu care antrenorul I. Căpâlnean, speră să obţină rezultate mai bune şi punctele necesare menţinerii echipei sale în cadrul acestui eşalon: G. Câmpean M. Bârcea, C. Banea, C. Wonnerth, L. Ciorogar, C. Craiu. F. Daroş, L. Nicolae, A. Petac, E. Bocăzar, O. Oprea, R. Bulugea, P. Roşca, M. Farcaş, I. Matei, F. Zoltan şi N. Cerghizan, mulţi dintre ei cu certe perspective de progres.

Nu prea multe lucruri se pot spune şi despre evoluţia de ansamblu a formaţiei **Silva Sălişte**, care după 3 consecutive şi severe înfrângeri, s-a impus cu dificultate pe propriul teren în dauna sticlarilor avrigeni. Paradoxal, a doua victorie şi-a trecut-o în cont în runda cu numărul 11 programată la Cisnădie, unde apărându-se exact şi tenace, dar şi declanşând tăioase contraatacuri, a învins un adversar mult mai bine cotat la bursa valorilor, producând cea mai mare surpriză din această ediţie a campionatului. Ce păcat că evoluţia bună de pe arena textiliştilor n-a mai fost repetată, pădurarii realizând o veritabilă contraperformanţă prin cele numai două izbânzi, din 17 partide susţinute, deşi în câteva întreceri - bătându-se cu eroism - s-au dovedit sensibil egali învingătorilor lor, de la Vitrometan, Unirea, CFR Retezat, Construcţii şi Viitorul. Înseamnă că truda neobosită a entuziastului instructor voluntar O. Raica, şi a celor ce sprijină material echipa, a prins rădăcini şi roadele o să apară curând. Deşi soarta formaţiei pare pecetluită, ea mai speră că printr-o spectaculoasă răsturnare de situaţie, va evita acest loc ultim. Cele 19 goluri înscrise au fost opera a 9 jucători. Cel mai eficace a fost C. Herghelegiu, cu 5 realizări, urmat de M. Mânzat şi A. Piţigoi, cu câte 3, G. Cunţan şi R. Apolzan, cu câte două, N. Radu, N. Seicean, A. Rahoveanu şi N. Vâlcea, cu câte una. Garnitura sălişteană s-a comportat exemplar din punct de vedere disciplinar. Un singur eliminat (D. Bârsan) şi 11 jucători din lot au acumulat doar 18 avertismente. În frunte cu 4 cartonaşe galbene, acelaşi D. Bârsan, jucător inimos dar extrem de irascibil. Iată lotul din care antrenorul O. Raica şi-a alcătuit predilect unsprezecele de bază: I. Oprişiu, A. Tortodi, I. Piele, D. Bârsan, A. Rahoveanu, I. Cunţan, N. Seicean, G. Cunţan, Mircea şi Mihai Mânzat, A. Nuţescu, C. Herghielegiu, N. Radu, M. Stoinescu, N. Bradea, R. Apolzan, I. şi P. Munteanu, N. Vâlcea şi V. Amănioarei.

V.M.

Clubul de turism alpin "MĂGURA" Cisnădie - 15 ani de activitate

În ziua de 11.01.1981 a luat fiinţă, pe lângă Casa de Cultură a Sindicatelor din Cisnădie, Clubul de turism alpin "Măgura", iar din anul 1995 acesta aparţine Asociaţiei "Măgura" Cisnădie, societate nonprofit, cu personalitate juridică, asociaţia mai având în componenţă un club de ecologie şi o asociaţie a ghizilor montani.

Pe parcursul acestor ani s-au organizat peste 700 de drumeţii montane, cuprinzând mii de turişti, care au parcurs trasee de diferite dificultăţi în aproape toţi munţii din ţară, participarea la concursurile de turism sportiv montan organizate de federaţia de specialitate şi de cluburile de turism montan.

Pe plan naţional, clubul a obţinut trei titluri de campion naţional la categoria junioare 14-18 ani, prin Solomon Corina, în anii 1989, 1990, 1991, Gross Brigitte, în anii 1989, 1991, Sasz Kristina, în anii 1989, 1990 şi Barb Carmen, în 1990. Tot la Campionatul naţional "Ştafeta munţilor" în anul 1984, s-a obţinut locul III la categoria 14-18 ani de către echipajul Petrese Liliana (Fleacă), Elena şi Ioan Baba şi Moraru Marcel.

Pe plan judeţean s-au obţinut numeroase titluri de campioni judeţeni, printre care amintim: Popa Sorin, în anii 1983, 1984, 1985; Marinescu Sorin, în anii 1983, 1984, 1985; Fleacă Liliana, în anii 1989, 1991; Solomon Corina, în anii 1990 şi 1991; Petrese Mihaela, în anii 1983 şi 1991; Lupea Traian, în anii 1983 şi 1991; Ciumacenco Florin, în anii 1983 şi 1991, Gross Brigitte, în anii 1989 şi 1991; Sasz Kristina, în anii 1989 şi 1991; Fleacă Nicolae, în 1991; Meltzer Claudia, în anii 1989 şi 1991; Clenci Liviu, în 1983; Olteanu Cristian, în 1983; Petrese Daniel în 1991; Contea Eugenia, în 1983; Fink Ewald, în 1985; Şeican Gabriela, în 1984; Dragomir Cerasela, în 1984; Palfalvi Ioan, în 1985; Moraru Marcel, în 1985 şi alţii.

Pe cluburi de turism, "Măgura" a obţinut de trei ori titlul judeţean la "Ştafeta munţilor", în anii 1983, 1984 şi 1991.

S-a participat la peste 100 de concursuri de turism montan organizate de cluburi de turism montan din întreaga ţară, câştigându-se următoarele cupe: Cupa "Prejba", în 1983, Ştafeta Tipografilor, în 1984, Trofeul "Mioriţa" în 1986, "Trofeul prieteniei" în 1986 şi 1989, Trofeul "Sibiniensis" în 1988, Cupa "Carpaţi" în 1989, Trofeul "Sargetia" în 1989 şi 1990.

Rezultate notabile s-au obţinut şi la alpinism, în anul 1984, când la Cupa "Voinţa" s-a ocupat locul I, categoria tineret, prin Dan Secu şi locul II la seniori, prin Nicolae Fleacă. S-au mai remarcat prin practicarea alpinismului şi Tonchi Bertold, Nicolae Munteanu, Traian Lupea, Adrian David şi Liviu Clenci, ultimii doi participând apoi, în calitate de membri Salvamont şi alpinişti, la expediţiile în Caucaz în anii 1990 şi 1991, atingând vârfuri de peste 5000 m.

Datorită activităţii sportive deosebite pe plan naţional, Federaţia Română de Turism i-a conferit sportivei Corina Solomon titlul de Maestră a sportului la turism montan.

Clubul de turism alpin "Măgura" organizează şi două concursuri de turism montan devenite deja tradiţionale: la nivel naţional intercluburi, Cupa "Măgura", ajunsă la cea de a XIII-a ediţie, acesta fiind cel mai vechi concurs organizat de un club de turism din judeţ, care se desfăşoară anual şi la care participă cluburi de turism montan din întreaga ţară, iar la nivel orăşenesc, cu şcolile generale şi licee s-a organizat Trofeul "Floarea de colţ", ajuns la cea de a VIII-a ediţie (participând 400-500 elevi).

Un merit deosebit l-au avut şi regretaţii Martin Ciumacenco, Constantin Varlan şi Frăţilă Doina.

Cu această ocazie festivă şi bilanţieră, aducem mulţumiri Casei de Cultură a Sindicatelor Cisnădie şi Clubului Copiilor Cisnădie pentru sprijinul deosebit pe care l-au acordat pe parcursul acestor ani de activitate, cât şi oamenilor de suflet: Nicolae Dragosin, Oswald Melzer, Ioan Alexandru Constantinescu, Valeriu Obogeanu, Ioan Perju, Adrian Poplăcean, Tiberiu Goia, Dorin Nan şi mult regretaţilor Ioan Buţiu şi Ilie Bagalin.

Nicolae Fleacă

O veste bună pentru iubitorii fotbalului

Excursii la Campionatul European 1996

În mai multe variante - de sejur şi preţ- Agenţia de Turism a S.C. Continental, oferă iubitorilor fotbalului posibilitatea de a viziona "pe viu" meciurile de la Euro '96. Sunt asigurate condiţii de transport cu avionul, transferuri cu autocare şi trenuri, cazare, masă, vizionarea partidelor de fotbal, excursii la obiective de interes turistic. Se asigură vizionarea partidelor: România - Franţa, România - Bulgaria, România - Spania. Relaţii suplimentare şi înscrieri la tel. 21.81.00, şi fax 21.01.25..

O.R.

PROGRAM TVR

Luni, 19 februarie

Programul 1: 13,00 Actualităţi 13,10 TVR Iaşi 14,00 TVR Cluj-Napoca 14,50 TVR Timişoara 16,00 Actualităţi 16,05 De luni, până luni 16,35 Ne-am interesat pentru dv! 17,05 Emisiune în limba maghiară 18,35 Desene animate * Aventurile şerifilor galactici 19,00 Atlas 19,30 Film serial pentru tineret * Fata şi băieţii 20,00 Actualităţi 20,45 Publicitate 20,50 Film serial * Echipa de intervenţie 21,45 Transfocator 22,15 Teatru TV Restituiri: Corupţie la Palatul de Justiţie de Ugo Betti 23,45 Actualităţi 24,00 Cultura în lume 0,30 Fragil ***Programul 2:*** 13,40 Film serial (R) * Drumul spre Avonlea 15,00 Film serial (R) * Perla neagră 16,20 Film serial * Inimă sălbatică 17,45 Film serial * Iubiri amăgitoare 22,00 Film serial * Santa Barbara 22,45 Repriza a treia

Marţi, 20 februarie

Programul 1: 7,00 TVM 8,30 La prima oră 9,20 Film serial (R) * Santa Barbara 10,05 Limbi străine * Franceză * Engleză 11,05 Cinematograful de artă (R) * Domnul profesor Hanibal 12,25 Ritmuri muzicale 12,40 Desene animate * Grădina ascunsă 13,10 Muzica pentru toţi 14,00 Actualităţi 14,10 TVR Iaşi 15,00 TVR Cluj-Napoca 15,40 Actualităţi 15,50 Fii tu însuţi! 16,30 Convieţuiri 17,20 Desene animate 17,35 Cazuri şi necazuri în dragoste 18,30 Viaţa partidelor parlamentare 18,55 Medicina pentru toţi 19,25 Film serial pentru tineret * Tarzan 19,55 Marea privatizare 20,00 Actualităţi 20,40 Publicitate 20,45 Reflector 21,10 Succese la MTV 21,25 Finala Supercupei Europei la fotbal: Ajax Amsterdam - Real Zaragoza 23,15 Actualităţi 23,30 Muzicorama 24,00 Gong! 0,30 Magazinul notelor blue ***Programul 2:*** 16,20 Film serial * Inimă sălbatică 17,45 Film serial * Iubiri amăgitoare 21,30 Film artistic * Pericol de înec (Franţa, 1993)

Miercuri, 21 februarie

Programul 1: 7,00 TVM 8,30 La prima oră 9,20 Film serial (R) * Santa Barbara 10,05 Moda pe meridiane 10,35 Videocaseta muzicală 10,50 Videolexicon 11,50 Film serial (R) * Iubiri amăgitoare 12,40 Desene animate * Grădina ascunsă 13,10 Muzica pentru toţi 14,00 Actualităţi 14,10 TVR Iaşi 15,05 TVR Cluj-Napoca 16,00 Actualităţi 16,10 Magazin sportiv 16,55 Aceşti pătimaşi minunaţi 17,10 Ecleziast '96 17,55 Tele-discul muzicii populare 18,25 Desene animate * Aventurile şerifilor galactici 18,55 Timpul Europei 19,25 Film serial pentru tineret * Fata şi băieţii 19,55 Marea privatizare 20,00 Actualităţi 20,45 Publicitate 20,50 Film serial * Jalna (Franţa, Canada) 21,45 Universuri paralele 22,25 Totul despre muzică 22,55 Actualităţi 23,10 Confluenţe 23,40 Film serial poliţist * Post-Scriptum: Te iubesc 0,35 Întâlnirea de la miezul nopţii ***Programul 2:*** 12,00 Telecinemateca (R) * Ameţeala (SUA, 1958) 14,05 Film serial * Fraţii 16,20 Film serial * Inimă sălbatică 17,45 Film serial * Iubiri amăgitoare 22,00 Film serial * Santa Barbara 22,45 Un secol de cinema

Joi, 22 februarie

Programul 1: 7,00 TVM 8,30 La prima oră 9,20 Film serial (R) * Santa Barbara 10,05 Limbi străine * Germană * Italiană 11,05 Film serial (R) * Iubiri amăgitoare 12,40 Desene animate * Grădina ascunsă 13,05 1001 Audiţii 13,45 Actualităţi 13,55 Campionatele Mondiale de schi alpin 15,00 TVR Cluj-Napoca 15,40 Izvoare teleormănene 16,00 Actualităţi 16,10 Cuvinte potrivite 16,35 La orizont economia de piaţă 17,25 Desene animate * Aventurile şerifilor galactici 17,50 Viaţa partidelor parlamentare 18,15 Tragerile Super Loto 5/40 şi Excepţională Expres 18,25 Milenium 19,10 Film serial pentru tineret * Tânărul Indiana Jones 20,00 Actualităţi 20,45 Publicitate 20,50 Film serial * Nord şi Sud 21,45 153.014 km 22,00 Studioul economic 22,40 Omagiu unui mare interpret al folclorului românesc 23,00 Simpozion 23,50 Actualităţi 0,05 Seriale de neuitat * Poldark

Programul 2: 16,20 Film serial * Inimă sălbatică 21,30 Filmoteca de aur 22,00 Cinematograful de artă * Pacifista (Italia, 1971)

Vineri, 23 februarie

Programul 1: 7,00 TVM 8,30 La prima oră 9,20 Film serial (R) * Santa Barbara 10,05 Limbi străine * Spaniolă 11,20 MTV 11,50 Film serial (R) * Iubiri amăgitoare 12,40 Lumea operei 13,30 TVR Iaşi 13,55 Campionatele Mondiale de schi alpin 15,00 Lege şi fărădelege 15,20 Agenda consumatorului 15,50 Actualităţi 16,00 Ieşirea din cerc 16,30 Emisiune în limba germană 17,30 Pro Patria 18,30 Viaţa partidelor parlamentare 19,05 Film serial * Edera 19,55 Marea privatizare 20,00 Actualităţi 20,45 Publicitate 20,50 Tezaur folcloric 21,30 Film artistic * Povestea lui Amy Fisher (SUA, 1992) 23,05 Actualităţi 23,25 MTV 0,25 Cinematograful de noapte * Porumbelul trădat (SUA, 1992)

Programul 2: 16,20 Film serial * Inimă sălbatică 18,15 Film serial * Iubiri amăgitoare 23,30 Film serial * Santa Barbara

Sâmbătă, 24 februarie

Programul 1: 7,00 La prima oră 8,50 Tip-Top, Mini-Top 9,50 Film serial pentru copii * Drumul spre Avonlea 10,40 Matineu muzical 11,25 Pas cu pas 12,10 Ecranul 12,55 Pleiade 13,45 Actualităţi 13,55 Campionatele Mondiale de schi alpin 15,00 Ora 25 - Tranzit TV * Desene animate * Noi şi alte animale * Muzică * Reportaje * Umor * Filme seriale * Mapamond 19,00 Teleenciclopedia 19,45 Actualităţi 20,10 Publicitate 20,15 Film serial * Caracatiţa 7 (Italia, 1994) 21,50 Gala laureaţilor celei de-a 46-a ediţii a Festivalului cântecului italian San Remo '96 1,00 Film serial * Perla neagră

Programul 2: 16,20 Film serial * Inimă sălbatică 22,00 Săptămâna sportivă 22,30 Film serial * Santa Barbara

Duminică, 25 februarie

Programul 1: 8,00 Bună dimineaţa! 9,00 Ping, pong! 10,00 Film serial pentru copii * Aventurile lui Skippy 10,30 Interferenţe spirituale 11,25 Din albumul celor mai frumoase melodii populare 11,50 Viaţa satului 13,15 Film serial * Visând la Jeannie 13,45 Actualităţi 13,55 Campionatele Mondiale de schi alpin 15,00 Poşta TV 15,10 Video-Magazin * Aproape de inimă * Unde fugim de-acasă? * Desene animate * Gala umorului românesc * Mărţişoare în avanpremieră * Serialul emisiunii: Treptat-treptat * Dedicaţii * Autografe muzicale 17,35 A doua alfabetizare 17,50 Serial SF * Star Trek - Generaţia următoare 18,45 A doua Românie 19,15 Robingo 19,55 Publicitate 20,00 Actualităţi 20,45 Publicitate 20,50 Film artistic * Martorul (SUA, 1985) 22,45 Tragerile Loto Special 6/49 şi Noroc 22,55 Filmele săptămânii 23,00 Duminica sportivă 23,30 Actualităţi 23,45 MTV 0,15 Film serial * Sete 0,45 Avanpremieră 0,55 Nocturna lirică ***Programul 2:*** 14,00 Film artistic * Atunci i-am condamnat pe toţi la moarte (România, 1972) 16,20 Film serial * Inimă sălbatică 17,05 Fotbal fără frontiere 19,30 Film serial * Puterea, pasiunea 23,00 Film serial * Santa Barbara

De la Asociaţia Judeţeană de Fotbal

✦ Biroul A.J.F. Sibiu invită în ziua de 28 februarie 1996, ora 11, la sediul său din str. Independenţei nr. 1-3, toţi delegaţii formaţiilor participante în campionatul Diviziei C. Se vor stabili datele de desfăşurare a etapelor rămase din retur şi comunicările legate de reluarea activităţii fotbalistice care debutează în 9 martie a.c. Delegaţii vor aduce şi dosarele de constituire a asociaţiilor lor sportive ca personalităţi juridice cu scop nepatrimonial.

✦ Se atrage atenţia tuturor echipelor participante în campionatele desfăşurate la nivel judeţean (Divizia C seniori şi juniori); judeţean I şi II de fotbal şi naţionale de juniori B, B1 şi C că vizele carnetelor de juniori şi plata taxelor anuale se fac zilnic la sediul AJFS de la orele 9 -12 până la data de 29 feb. a.c.

✦ Reprezentanţii formaţiilor participante în Campionatul Naţional al juniorilor B sunt convocaţi în ziua de 1 martie 1996, ora 10, în vederea programării jocurilor din retur.

MAPAMOND SPORT

Tonul face muzica

În Marea Britanie un fotbalist a stat trei luni în închisoare

În timpul partidei de fotbal Glasgow Rangers-Raith Rovers, din prima divizie scoţiană, Duncan Ferguson (GR) i-a aplicat un cap în tâmplă lui John McStay. El n-a fost la prima "figură" de acest fel. Considerat "copilul teribil" al fotbalului scoţian, Ferguson are mulţi detractori, dar şi mulţi admiratori. Suporterii lui au organizat adevărate demonstraţii de stradă cu lozinci pe care scria: "FREE FERGIE!" (Eliberaţi-l pe Fergie!), dar justiţia majestăţii sale nu face rabat de la... calitate. Deşi federaţia scoţiană de fotbal l-a suspendat pe Duncan 12 etape, el n-a fost scutit de puşcărie. Pentru prima dată, în Marea Britanie un fotbalist este condamnat pentru un delict comis pe terenul de joc. Condamnarea a căzut cu atât mai ne la locul ei cu cât clubul Everton plătise deja pentru transferul lui 4 milioane de lire sterline. "Duncan este victima unei adevărate vânători de vrăjitoare, a declarat Joe Royle, antrenorul lui Everton. E-adevărat că a făcut o prostie, dar sancţiunea federaţiei şi pedeapsa justiţiei mi se par exagerate şi date cu titlu de exemplu. Dacă ar fi făcut chestia asta un alt jucător, necunoscut, precis că nu s-ar fi făcut atâta vâlvă".

Oricum, Duncan Ferguson a făcut cele trei luni de puşcărie, după care a fost integrat în echipa Everton pentru care înscrie goluri. Probabil că acest caz le va da de gândit şi altora care nu-şi pot stăpâni nervii şi, în loc să se răzbune pe portarul advers marcându-i goluri, se răfuiesc cu cel mai apropiat adversar.

Eric Cantona, francezul care a molestat un spectator care-l înjurase, a scăpat, totuşi, mai ieftin, probabil pe considerente... diplomatice.

Clasamente... clasamente...

De când există computere la îndemâna tuturor se fac tot felul de ierarhii şi clasamente, cărora li se dă tentă de literă de lege: "Calculatorul zice, dom'le, şi el nu greşeşte!" Pe baza a tot felul de date introduse în calculator, statisticienii au întocmit nişte clasamente "mondiale" ale tenismenilor din toate timpurile. Iată cum arată acestea:

Cei mai buni jucători şi cele mai bune jucătoare (un fel de clasamente generale)

1. Navratilova
2. Graf
3. Lenglen
4. Evert
5. Wills-Moody
6. King
7. Court-Smith
8. Connoly
9. Seles
10. Goolagong

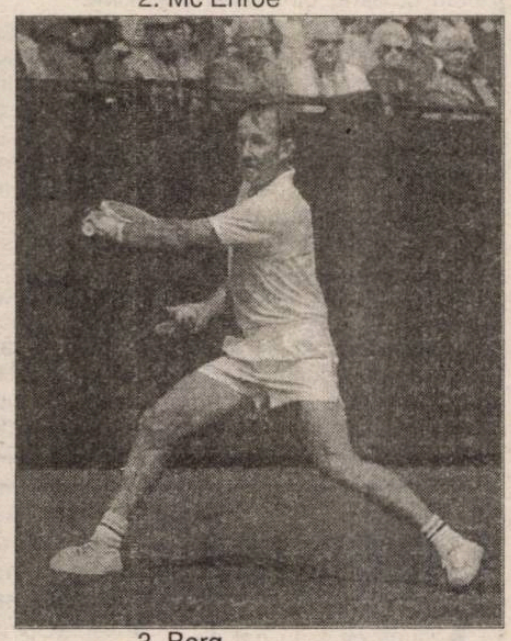

Cei mai buni şi cele mai bune pe terenurile de zgură

1. Evert	1.Borg
2. Seles şi Graf	2. Lendl
3. Smith-Court	3. Vilas
4. Connoly	4. Wilander
5. Lenglen	5. Laver
6. Navratilova	6. Courier
7. Wills- Moody	7. Bruguera şi Lacoste
8. Sanchez	8. Năstase
9. Sabatini	9. Muster

Cei mai buni şi cele mai bune pe terenuri dure

1. Navratilova	1. Sampras
2. Graf	2. McEnroe
3. Seles	3. Lendl
4. Evert	4. Gonzales
5. Smith-Court	5. Connors
6. King	6. Agassi
7. Goolagong	7. Edberg
8. Wills-Moody	8. Kramer
9. Austin	9. Becker
10. Sanchez	10. Smith şi Tilden

Cei mai nervoşi şi cele mai nervoase

1. Navratilova	1. McEnroe şi Laver
2. Wills-Moody	3. Sampras
3. Graf	4. Becker
4. King şi Smith-Court	5. Borg
6. Lenglen	6. Newcombe
7. Evert	7. Budge
8. Goolagong	8. Edberg
9. Bueno	9. Tilden
10. Connoly	10. Hoad

În foto: Navratilova şi Rod Laver, socotiţi de calculator cei mai buni tenismeni din toate timpurile. Numai căeu nu prea am încredere în maşinăriile acestea şi cu atât mai puţin în cei care le...furajează cu date.

Când se enervează antrenorii ...

Foarte puţini sunt antrenorii care îşi pot menţine calmul în timpul meciurilor pe care echipele lor le susţin, dar, parcă, cei de fotbal sunt mai nărăvaşi decât restul. În loc să se enerveze şi să ţipe la antrenamente, aceştia fac circ şi se dau în spectacol pe parcursul întâlnirilor oficiale, "caii de bătaie" fiind, mai ales. arbitrii dar şi jucătorii sau spectatorii. Exemple ... celebre din fotbalul nostru există cu duiumul, dar aici vrem să vi-l prezentăm pe neamţul Egon Coordes.

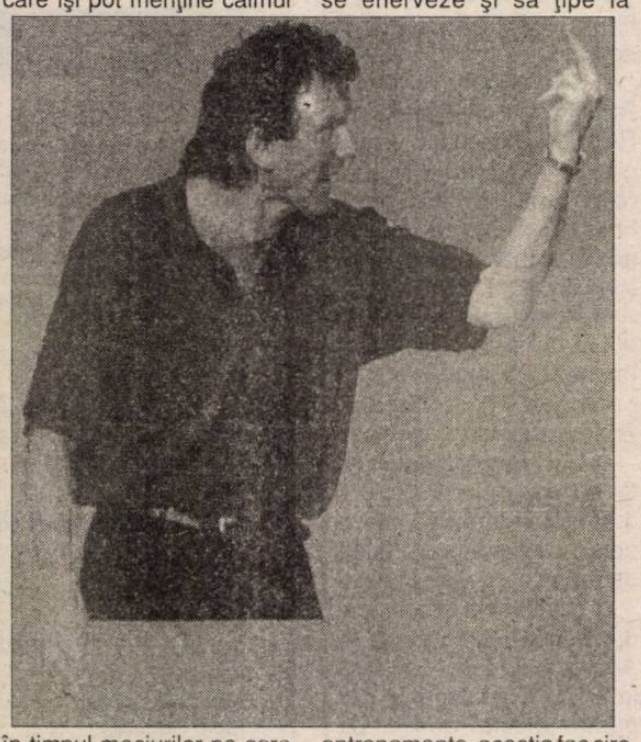

Născut la 13 iulie 1944, a jucat fotbal la Werder Bremen şi VfB Stuttgart. După ce s-a lăsat la ... vatră, a început ca antrenor la o modestă echipă: Bremerhaven 93 (1976-1978) a ajuns antrenor secund la Bayern München (1984 - 1986 şi 1988 - 1991), la VfB Stuttgart (1986 - 1988), apoi antrenor principal la Hamburger SV şi, în ţara vecină, la Austria Viena.

Antrenor cu calităţi şi cu experienţă, Coordes a avut multe de plătit - suspendări şi bani - pentru ieşirile sale, hai să le spunem, nesportive.

În imaginea de faţă, un fotoreporter l-a surprins luându-şi "la revedere" de la suporterii ultimei sale echipe, Austria Viena, după care şi-a făcut bagajele şi-a plecat. (Cred că nu mai este nevoie să detaliez semnificaţia gestului ...)

În Supercupa Europei la fotbal

Ajax Amsterdam sau Real Zaragoza

Marţi, 20 februarie, la Amsterdam, va avea loc partida dintre Ajax (deţinătoarea Cupei Campionilor Europeni) şi Real Zaragoza câştigătoarea Cupei Cupelor) disputa fiind răsplătită cu Supercupa Europei. Vă reamintim că în tur, cele două echipe au terminat la egalitate (1-1), aşa că, cel puţin teoretic, gazdele de-acum au prima şansă.

Iată loturile celor două cluburi:

Ajax: der Sar, Grim-Blind, Silooy, V de Boer, Marcio Santos (brazilian), Reiziger, Wijnhard, Witzenhausen, Bogarde, van Durik-Davids, Reusser, R de Boer, Scholten, Demcenko (rus), Ooijer, Litmanen (finlandez), Alflen Musampa (nigerian naturalizat) - Wooter, van Dam, Overmars, Kluivert, N. Kanu (nigerian naturalizat), Finidi (nigerian naturalizat), Tutuheru.

Real: Juanmi - Aguado, Belsue, Caceres (argentinian), Geli, Sergi, Solana - Aragon, Franco (argentinian), Garcia Sanjuan, Lizarralde, Naiym, Oscar - Dani, Morientes, Poyet (uruguayan), Higuera, Pardeza.

În timp ce Real Zaragoza n-a câştigat nici un titlu de campioană a Spaniei, Ajax are în palmares 25 de titluri de campioană a Olandei. Spaniolii au în vitrina cu trofee: 4 cupe ale ţării, Cupa UEFA 1964 şi Cupa Cupelor 1995, în vreme ce olandezii sunt mult mai "galonaţi": 12 cupe ale ţării, 4 Cupe ale Campionilor, 4 Cupe ale Cupelor, o Cupă UEFA, o Cupă Intercontinentală şi două Supercupe ale Europei.

Câştigătoarele Supercupei la ediţiile precedente au fost:

1972 - Ajax Amsterdam
1973 - Ajax Amsterdam
1974 - nu s-a disputat
1975 - Dinamo Kiev
1976 - Anderlecht
1977 - Liverpool
1978 - Anderlecht
1979 - Nottingham
1980 - Valencia
1981 - nu s-a disputat
1982 - Aston Villa
1983 - Aberdeen
1984 - Juventus
1985 - nu s-a disputat
1986 - Steaua Bucureşti
1987 - FC Porto
1988 - Malines
1989 - AC Milan
1990 - AC Milan
1991 - Manchester United
1992 - FC Barcelona
1993 - AC Parma
1994 - AC Milan
1995 - AC Milan
1996 - ?

Istoria adevărată a Campionatului European de fotbal

Anii de început...

1. UEFA (Union of the European Football Associations) a fost creată la 15 iunie 1954, dar prima ediţie a Campionatului European ("Cupa Europei", cum i se mai spunea atunci) a avut loc abia în 1958-1960. Turneul final s-a desfăşurat în Franţa. Reprezentativa ţării gazdă pornea ca mare favorită, dar absenţa a trei dintre jucătorii de bază ai atacului - Kopa, Fontaine şi Piantoni - i-a fost fatală. În prima semifinală, Franţa-Iugoslavia, pe Parc des Princes, francezii au condus cu 4-2, dar au primit trei goluri în...trei minute (min.75-78) şi-au pierdut meciul.

În cea de-a doua semifinală, la Marsilia, URSS a învins clar, cu 3-0 echipa Cehoslovaciei.

Meciul pentru locul 3 este câştigat de Cehoslovacia cu 2-0 în faţa unei echipe a Franţei resemnate.

La 10 iulie 1960 s-a jucat finala. Iată echipele:

URSS: Iaşin-Cioheli, Krutikov, Maslenkin-Netto, Voinov-Metreveli, Ivanov, Ponedelnik, Bubkin, Meshi (antrenor Gavril Kacialin).

Iugoslavia: Vidinici-Djurkovici, Jusufi, Zanetici-J. Miladinovici, Perusici-Sekularaţ, D. Jerkovici, Galici, Matuş, B. Kostici (antrenori: D. Nikolici, Al. Tîrnanici, L. Lovrici).

Fără trei dintre jucătorii de bază: portarul Milutin Soskici, mijlocaşul Branko Zebeţ şi extrema dreaptă Tomislav Knez, sârbii au opus totuşi o dârză rezistenţă rutinatei echipe sovietice. Ei au deschis scorul prin Milan Galici (min.41), dar în min.50, Slava Metreveli a egalat, iar în prelungiri (min.113), Viktor Ponedelnik aduce victoria echipei sale. Astfel, URSS este câştigătoarea primei ediţii.

Golgeterii ediţiei 1958-1960 au fost francezul Just Fontaine şi cehul Titus Bubernik, cu câte cinci goluri marcate.

În cea de-a II-a ediţie s-au înscris 29 dintre cele 33 de ţări membre ale UEFA. Curios, au absentat RFG, Scoţia, Finlanda şi Cipru. România, în grupa preliminară cu Spania, n-a reuşit calificarea, ai noştri fiind umiliţi de spanioli cu 6-0 pe terenul lor, dar obţinând o victorie de orgoliu, cu 3-1, la Bucureşti, în faţa a 72.762 spectatori!

Marea surpriză a optimilor a constituit-o eliminarea Olandei de anonima formaţie a Luxemburgului (1-1 şi 2-1, chiar la olandezi acasă!)

Turneul final s-a disputat în Spania. În semifinale: URSS-Danemarca 3-0 (2-0), autorii golurilor fiind Voronin, Ponedelnik şi Ivanov; Spania-Ungaria 2-1 (1-1, 1-1, 1-0), marcatori Pereda, Amancio, respectiv Bene.

Pentru locul 3: Ungaria-Danemarca 3-1, după prelungiri. Au marcat: Bene, Novak (1 din 11 m), respectiv Bertelsen.

Finala a avut loc la Madrid, între URSS şi Spania, în faţa a 79.115 sectatori. Iată formaţiile aliniate:

Spania: Iribar-Rivilla, Calleja, Fuste, Olivella-Zoco, Suarez-Amancio, Pereda, Marcelino,. Lapetra (antrenor Jose Villalonga).

URSS: Iaşin-Sustikov, Anicikin, Mudrik-Voronin, Ivanov, Korneev-Cislenko, Ponedelnik, Husainov (antrenor Konstantin Beskov).

Au învins spaniolii cu 2-1 (1-1), autorii golurilor fiind Pereda, Marcelino, respectiv Husainov.

Golgeterul ediţiei 1962-1964 a fost Ole Madsen, cu 11 goluri înscrise.

(va urma)

CSŞ Mediaş lansează o nouă speranţă în baschetul românesc - Cosmin Agapie

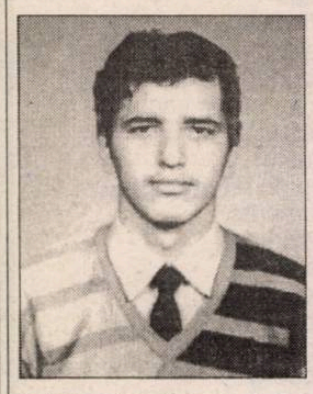

Aşa după cum ne-a obişnuit de ani de zile, şcoala medieşeană de baschet, condusă de reputatul profesor Octavian Şerban, lansează o nouă speranţă a baschetului românesc. Este vorba de Cosmin Agapie, născut la 16 ianuarie 1978, la Mediaş.

A început să practice baschetul la vârsta de 11 ani, depistat, iniţiat şi pregătit de prof. Octavian Şerban. Este elev în clasa a XII-a la Şcoala Naţională de Caz - Mediaş în profilul laborant - analiză fizică, chimie. Având sprijinul efectiv al conducerii şcolii, prin directorul Teodor Plopeanu, precum şi al prof. diriginte Valeria Bejan şi a prof. Despina Pelger, Cosmin Agapie, cu o talie de 2 m, a reuşit să se evidenţieze în sportul giganţilor fiind component al echipei (de divizie şcolară) C.S.Ş. Mediaş şi cu dublă legitimare la echipa de Divizia B - Felam Mediaş.

Din anul 1993 este component al lotului naţional de cadeţi. În anul 1994 participă la calificările pentru Campionatul European în Croaţia, unde se clasează pe locul IV. Din anul 1995 este component al lotului naţional de juniori, cu care participă la faza de precalificări în Slovacia, la Handlova, ocupând locul III. În luna august 1995 participă la calificări la Timişoara, unde se califică cu echipa de juniori a României la faza finală a Campionatului European care se va desfăşura în Franţa, în vara acestui an.

Să-i urăm lui Cosmin Agapie un drum plin de succese spre înalta performanţă a baschetului românesc.

Ilie IONESCU

Curs de arbitri

Marţi, 20.02.1996, ora 16.30, la sediul D.J.T.S. Sibiu (str. Independenţei nr. 1, lângă Spitalul C.F.R.) se deschide un curs gratuit de arbitri de box.

V. COCIU

SĂ NU NE LĂSĂM!

urmare din pagina 1

Steaua. Printre trilurile neobositului Graur, care a zburat şi el spre ţările calde, am auzit şi numele lui Tâlvan. Mai ştii?

Lovit de căldură, comentatorul dâmboviţean a avut "senzaţia" că plimbarea mingii trebuie numită "coeziune tactică" şi că "acastă coeziune i-a uimit pe specialişti"! La Bangkok şi-a dat seama că "aparţinem unei mari puteri fotbalistice a lumii" şi că "această siguranţă impresionantă a jucătorilor noştri se datoreşte selecţiei" (sic). A mai făcut Mitică al nostru, cu prilejul vizitei la Bangkok, o observaţie care ne-a uimit prin adâncimea ei: "la 37 de ani, un fotbalist ori se retrage, ori continuă!". La auzul panseului, Gâgă, simţindu-se surclasat, s-a ascuns după un palmier şi n-a mai venit la festivitatea de premiere.

Parafrazându-l pe trimisul televiziunii, un peluzist cu simţul realităţii intact, a zis şi el că la 40 de ani, un comentator sportiv are două posibilităţi: să se lase sau să continue. Să sperăm că veselul Mitică va continua, spre binele sportului, în general, şi spre întreţinerea bunei noastre dispoziţii, în special.

Dr. DAN PETRIŞOR, UN MANAGER DE CALIBRU PENTRU SILVIU TĂNĂSOIU

urmare din pagina 1

unde - timp de 25 de zile - s-a antrenat cu fiul altui medic român, dr. Ştefan Şuta. M-am convins, văzându-l la lucru, că Silviu, bine călăuzit în ultimii ani de foştii săi antrenori ing. Ilie Giurgiu şi prof. Dorin Cismaş, are certe şanse de progres, ambiţia, seriozitatea şi receptivitatea sa deschizându-i frumoase perspective.

- Şi aţi acceptat să-i fiţi manager!

- Da, fără ca acest accept să însemne, automat, că Silviu va ajunge vedetă. Şi în tenis, la ora actuală, concurenţa este fantastică. Se ajunge foarte greu sus şi încă şi mai greu este să te menţii acolo! În marile turnee, meciurile din calificări sunt mult mai dure decât cele de pe tabloul principal. De aceea apar "marile surprize", când un Sampras sau un Becker pierd în primul tur! Deci, depinde şi de mine, dar mai ales de Silviu ca truda şi speranţele să se împlinească.

- Concret, domnule doctor, ce veţi face pentru Silviu Tănăsoiu?

- Întrucât până în luna iulie a.c., Silviu va sta la Sibiu să-şi definitiveze cursurile cl. a 8-a şi să-şi pregătească admiterea la liceu, el se va antrena la C.S.Ş. Şoimii şi va participa la concursurile interne. Abia apoi voi intra eu "în scenă", asigurându-i condiţii de antrenament deosebite în Germania, participarea la cursurile Academiei de tenis a lui Günther Bosch (în Austria), prezenţa la cât mai multe concursuri internaţionale, unde să acumuleze puncte, experienţă şi, concomitent, să-şi facă o carte de vizită. Doresc să-i facilitez, pe cheltuiala mea, participarea la turneul Orange Ball din America, un fel de campionat mondial al tinerilor tenismeni programat în decembrie a.c. Dacă într-un an, doi Silviu "explodează", ceea ce îmi doresc, totul este O.K., pentru că după 17 ani un tenisman fără performanţe nu mai are rost să joace decât de ... plăcere. Sper să-l ajute pe Silviu şi propunerea prietenului meu, dl. Hagedornn, antrenor de Oberliga la Waisblingen, de a-l avea, ca jucător, în echipa domniei sale. Dacă Silviu va confirma, am posibilitatea să-i asigur sponsorizarea din partea renumitei firme de îmbrăcăminte HUGO BOSS, care sponsorizează, între altele, meciuri în Cupa Davis şi turneul de la Monte Carlo.

- Urându-vă succes în tentativa dv., sperăm şi noi ca Silviu Tănăsoiu să nu rateze această extraordinară şansă ce i se oferă!

Ultima oră

● După ce s-au dat de ceasul morţii să-l obţină pe Mateuţ de la Brescia, cei de la Dinamo sunt, acum, la cuţite cu el pe tema dolarilor pe care i-au promis, dar nu i-au dat. Ca la noi la nimeni.

● Antrenorul Giovanni Trapattoni şi-a dat demisia de la conducerea tehnică a echipei Cagliari, fiind al patrulea tehnician - după Materazzi (Bari), Bianchi (Inter), Sonetti (Torino) - care nu mai apucă sfârşitul campionatului în funcţie, în Italia. A început să le meargă rău şi celor mari.

● "Ce fac în aceste zile fotbaliştii? Sug la sânii curcilor lapte de căprior sfâşiat de lupi. Mai bine spus, merg şi se înfruptă din lumina soarelui în ţări bântuite de portocali, măslini, golfuri în potcoavă de mărgean, baruri cu lumină blândă, dansatoare abisiniene, marxism învins, şolduri încinse. Şi pierd fiecare întâlnire cu formaţii de umplutură din mici oraşe de provincie" - zice în minunatul său stil Fănuş Neagu. Are dreptate.

● L-am văzut la televizor, în "procesul etapei" pe marele fotbalist care a fost Florea Dumitrache. Arată ca un moş, deşi n-are decât 48 de ani şi nici nu-i milionar ca toate giurumelele din zilele noastre.

● Incredibil, dar adevărat: austriacul Thomas Muster se află pe primul loc în clasamentul ATP. După mulţi ani, un specialist al terenurilor de zgură îi detronează pe cei învăţaţi cu suprafeţele dure. Agassi şi Sampras trebuie să se întrebuinţeze serios.

● Nadia Comăneci a făcut cadou Liceului din Oneşti - care-i poartă numele - un set de 150 de tricouri cu portretul ei. Este, oricum, mai mult decât nimic.

● După partida de volei feminin dintre Universitatea Bacău şi Oţelul Târgovişte, jucătoarele celor două echipe s-au părut temeinic şi i-au înghiontit pe arbitrii Şovăială şi Cotoanţă. După nume, cred că şi-au meritat soarta...

● Selecţionata de fotbal a României a câştigat Cupa Regelui Thailandei, învingând cu 2-1, în finală, o reprezentativă de... old-boys a Danemarcei, trimisă acolo, probabil, pentru a se trata de reumatism.

● Premiul de 15.000 de dolari oferit de rege a fost împărţit între cei 19 componenţi ai lotului. Zgârcit suveran!

● Cel mai câştigat a fost Gabi Popescu, autorul celor două goluri din finală, care a primit pentru aceasta 2000 de dolari.

● Cantona şi Ginola, cei doi francezi care joacă în Anglia, n-au fost convocaţi la lot de Aime Jacquet nici pentru meciul amical cu Grecia din 21 februarie. Ambiţios, acest Jacquet!

● Federaţia Română Sportul Pentru Toţi organizează, la 29 februarie, în Palatul Sporturilor şi Culturii, "Festivalul Gospodinelor". Ce-o fi şi asta, vom afla. Nu... suna mai frumos "Daciada"?

(n.i.d.)

Curs de oficiali auto-kart

Cursul de oficiali de auto-kart a început. Cursul se desfăşoară pe parcursul a 10 săptămâni. În primele 8 săptămâni se predau cunoştinţe teoretice, sistematic, joia între orele 17 şi 19 la Clubul ACR Sibiu (str. Cârlova nr. 10). Aceste prelegeri pot fi audiate de orice doritor, fie de cei înscrişi, fie de cei ce mai doresc să se înscrie (până joi, 22 februarie a.c.), fie de sportivi sau de orice altă categorie de amatori ai sportului cu motor.

În ultimele 2 săptămâni se vor susţine probe practice şi finalizarea se va face printr-un examen în faţa unei comisii din care nu vor lipsi reprezentanţii FRAK.

Preşedinte comisie auto-kart,

prof. Alexandru Ioan OLTEANU

BASCHET

urmare din pagina 1

de 3 puncte şi scorul devine egal (74-74). Mai erau de joc 28 de secunde, gazdele iniţiază un nou atac, dar, incomodaţi de apărarea oaspeţilor, trimit din nou mingea în afara terenului. Echipierii de la C.S.U. Forest repun, Tordai pătrunde, este faultat şi înscrie una din cele două aruncări (74-75). Mai sunt de joc 6 secunde, trec 5 dintre ele şi în ultima scundă de joc Spânu interceptează, dar nu mai are timp să arunce, partida încheindu-se cu victoria oaspeţilor la un punct diferenţă, în urma unui final electrizant.

Pentru C.S.U. Forest Sibiu au înscris: Muntean 30, Alecu 11, Tordai 10, Pelger 10, Lefter 7 şi Spânu 7. Campionatul se întrerupe şi se va relua pe ziua de 3 martie, C.S.U. Forest urmând să primească replica echipei Rapid Bucureşti.

Clasamentul după etapa a 16-a

1. "U" S.M. Invest Cluj	16	13	3	1250:1039	29
2. C.S.U. FOREST Sibiu	16	12	4	1376:1240	28
3. Dinamo Bucureşti	16	11	5	1179:1051	27
4. Universitatea ELBA Timişoara	16	10	6	1362:1210	26
5. Steaua Bucureşti	15	11	4	1229:1096	26
6. Erbaşu Bucureşti	16	9	7	1316:1267	25
7. Rapid Bucureşti	16	6	10	1219:1320	22
8. Farul Compress Constanţa	16	6	10	1182:1244	22
9. BRD C.S.U. Ploieşti	15	6	9	1131:1225	21
10. West Petrom Arad	16	5	11	1090:1304	21
11. SOCED Bucureşti	16	4	12	1114:1363	20
12. Carbochim Cluj	16	2	14	1086:1183	18

Partida BRD C.S.U. Ploieşti - Universitatea ELBA Timişoara a fost amânată. Următoarea etapă cuprinde partidele: West Petrom Arad - Dinamo Bucureşti; Farul Compres Constanţa - "U" S.M. Invest Cluj; Steaua Bucureşti - Carbochim Cluj; Erbaşu Bucureşti - BRD C.S.U. Ploieşti; Universitatea ELBA Timişoara - SOCED Bucureşti; C.S.U. Forest Sibiu - Rapid Bucureşti.

Vrem să reînnodăm tradiţia

urmare din pagina 1

care mai fac parte: Roşianu Maria, Horst Stolz, Simion Moldovan şi Ovidiu Nistor.

- D-le profesor, tradiţia ca Sibiul să furnizeze loturilor naţionale elemente de valoare pare a se fi întrerupt. Ce se întâmplă?

- Nu pot nega că în ultima vreme rezultatele au devenit nemulţumitoare. Motivele sunt mai multe. Şi în gimnastica băieţi leit motivul este valabil - lipsa surselor financiare. Nu pot spune că lipsesc cu desăvârşire, dar cele existente, alocate de la buget, sunt insuficiente performanţei. Din acest motiv cele mai recente talente produse la Sibiu se pregătesc la Reşiţa în cadrul Centrului Olimpic de acolo. Este vorba de Ioan Suciu, component al lotului olimpic de seniori, Flaviu Simtion şi Adrian Isac, componenţi ai lotului naţional de juniori.

- De ce la Reşiţa?

- Lipsa banilor şi în plus a aparaturii necesare marii performanţe ne-au obligat să recurgem la această soluţie. Am încheiat un protocol cu centrul reşiţean în virtutea căruia sportivii evoluau în competiţii cu dublă legitimare. Neonorarea în totalitate a obligaţiilor din protocol a dus la pierderea, după doi ani, a dublei legitimări. Cazul este totuşi fericit, privind fenomenul prin prisma performanţei, părinţii sportivilor fiind de acord ca ei să plece de-acasă. Am avut situaţii destule când însă părinţii n-au fost de acord şi astfel s-au pierdut adevărate talente. Un exemplu concret, Daniel Bonţa, campion naţional a preferat abandonarea activităţii.

- Spuneaţi ceva de lipsa aparaturii.

- Sibiul dispune de cadre de specialitate, capabile să crească gimnaşti valoroşi. Din păcate, datorită aparaturii cu care lucrăm putem atinge doar un anumit plafon, care limitează introducerea elementelor de risc. În plus limitează şi vârsta, odată cu anii crescând şi numărul kilogramelor. Aparatele îmbătrânite nu ne permit să riscăm, "încărcându-le" peste o anumită cotă.

- De când există această dotare a sălii?

- Eu am început gimnastica în 1969 lucrând pe aparatele existente şi azi în sală. Dotarea secţiei cu aparatură s-a făcut prin redistribuire, deci ce-au lăsat unii, am luat noi de bun. Oricând unul din aparate poate ceda iar consecinţele ar putea deveni ireparabile. Nici nu vreau să mă gândesc. În plus ne lipseşte calul pentru sărituri şi o trambulină "validă", cea din dotare fiind ruptă.

- Ce înseamnă în cifre această minimă completare a dotării?

- Un cal pentru sărituri, o trambulină şi o apărătoare pentru bară fixă, folosită la salturile cu desprindere, ar costa aproximativ 5 milioane.

- Cât ar costa o reutilare completă?

- O ofertă primită în august 1995 ridică costul total la 72 milioane din care aparatele propriu-zise 22 milioane iar setul de saltele 50 milioane. Şi saltelele, ca de fapt întreaga dotare, au fost redistribuite, majoritatea lor fiind preluate de la judo. Pe acest gen de saltele elementele acrobatice de sol sunt mai dificil de executat. Întreg podiumul de sol ar trebui, pentru realizarea elasticităţii optime să fie acoperit cu un covor confecţionat din materiale speciale.

- D-le profesor din păcate sumele de care vorbiţi nu sunt încurajatoare, dimpotrivă?

- Noi nu disperăm. Important mi se pare că doleanţele noastre prezentate factorilor responsabili n-au fost respinse. Am găsit înţelegere atât la conducerea clubului, cât şi la Inspectoratul Şcolar Judeţean. Unele promisiuni există. Aş îndrăzni să spun că un prim pas am realizat. Ne-am dotat cu palmiere.

- Deşi strict necesare, consider că nu reprezintă o sumă mare!

- Materia primă a costat 1,5 milioane lei, iar confecţionarea, chiar dacă sună a lipsă de modestie, îmi aparţine. Am câştigat timp şi am anulat un intermediar.

- Evident, discutând doar despre aceste condiţii, ce perspective există?

- Sunt un optimist incurabil. M-am angajat trup şi suflet în reorganizarea activităţii în această catedră. Sunt convins că vom avea şi rezultate. Primele raze de speranţă există, putând chiar să le dăm un nume: Ion Munteanu. Este dacă vreţi, un alt început.

- Vă doresc mult succes!

- Mulţumesc, iar înainte de a încheia vreau să se ştie că suntem hotărâţi să reînnodăm tradiţia, ca Sibiul să redevină un furnizor de talente autentice. Conducerea clubului ne sprijină, comitetul de părinţi a devenit foarte activ, reportajul de pe postul de televiziune "Cinemar" fiind realizat ca urmare a demersului acestui comitet. Mai rămâne ca prin amabilitatea "Tribunei sporturilor" să sensibilizăm potenţialii sponsori, căci altfel va fi foarte greu. Noi ne vom ocupa de performanţă şi promitem că, în condiţii îmbunătăţite, o vom realiza.

BIBLIOTECA „ASTRA"
SIBIU

TRIBUNA sporturilor

SUPLIMENT SĂPTĂMÂNAL DE INFORMARE SPORTIVĂ AL COTIDIANULUI INDEPENDENT "TRIBUNA"

Anul VI, nr. 304 | 26.02. - 03.03.1996 | 4 pagini, 200 lei

"Opţiunea pentru Florea Ispir s-a dovedit inspirată"

✦ afirmă dl. Ilie VLAD, preşedintele clubului Gaz metan Mediaş ✦

- Domnule Vlad, ce calificativ daţi evoluţiei de ansamblu a echipei Gaz metan în turul campionatului?

- Mulţumitor. Cu un pic de şansă, puteam avea +3 la adevăr. Nu mă gândesc neapărat la remizele de pe propriul teren cu A.S.A. şi cu U.T.A., oricum formaţii de calibru în Divizia A, ci mai ales la cele două puncte pierdute, la Gloria Reşiţa, în minutul 90.

- Şansa sau norocul, dacă vreţi, şi-l mai face şi omul...

- Este adevărat, numai că, la Gaz metan, au avut loc nişte schimbări de care e greu să nu ţinem seama. Au venit destui jucători noi - Filip, Szakacs, Callo, Albu, Lungu, Ştef - care au trebuit integraţi, omogenizaţi cu ceilalţi. Şi asta nu se face cât ai bate din palme! Apoi, a venit şi un nou antrenor, Florea Ispir, cu alte metode de pregătire, cu alte pretenţii şi mentalităţi. Opţiunea pentru domnia sa s-a dovedit inspirată, dl. Ispir fiind un antrenor serios, obiectiv, care ştie ce să le ceară jucătorilor. Sigur că, şi la noi au mai existat discuţii: de ce joacă X şi nu joacă Y? Cert este un lucru şi anume acela că nu există în lume antrenor care să nu apeleze la cel mai bun "11", de vreme ce nimeni nu mai acceptă să piardă. Când pierzi mereu, degeaba ai carte de vizită celebră, că nu mai ajungi la casierie. Fotbal profesionist fără performanţe şi fără bani este de neconceput! Tot la capitolul reuşite doresc să menţionez calificarea echipei noastre în sferturile "Cupei României", după un meci extraordinar, cum n-au mai văzut medieşenii, contra Ceahlăului din Piatra Neamţ, eliminarea noastră "semnând-o" Dinamo, dar abia la limită!

- Pe cine doriţi să evidenţiaţi, domnule Vlad?

- Întâi de toate ECHIPA. Dar o notă în plus aş acorda lui F. Popescu pentru

continuare în pag. 4

A consemnat Mircea BIŢU

Cu antrenorul MIRCEA VULC, despre Turneul internaţional de baschet "Memorialul Nicolae Martin" şi nu numai...

- Cum a fost turneul de la Cluj Napoca?

- Ca act de cinstire a memoriei antrenorului şi profesorului Nicolae Martin, binevenit, demn de toată stima. Ca valoare şi eficienţă, mediocru. Alături de echipa României au participat divizionarele A "U" S.M. Invest şi Carbochim Cluj, precum şi o echipă de Liga a II-a din Serbia B.C. Jagodina Lek, în fapt, după opinia mea, o adunătură de juniori. Singurul jucător de remarcat, un pivot de 2,10 m, în echipa adusă de antrenorul clujean Dragan Petricevic. Oricum o echipă care nu s-a dovedit a fi bună nici sparing-partener. Lotul naţional, jucând foarte lejer şi uneori, neserios, i-a învins la peste 20 de puncte, "U" Cluj a obţinut victoria în faţa lor, la o diferenţă de 30 de puncte. Ca să aveţi o imagine mai exactă a eficienţei scăzute a turneului să mai adăugăm faptul că echipa Carbochim Cluj s-a prezentat penibil (vineri a fost învinsă de lotul reprezentativ cu 75-45, în condiţiile în care primii au jucat slab). Dintre toate echipele prezente cea mai serioasă şi interesată s-a dovedit a fi "U" Cluj care se pregăteşte foarte serios pentru câştigarea campionatului.

- Apropo de campionat, am auzit ce ai declarat la Radio Cluj

- Da, reporterul îmi spunea că antrenorul Gheorghe Roman, de la Cluj, i-a spus că "ne-am înţeles" să facem o finală transilvană, I-am confirmat amintindu-i că şi anul trecut am dorit asta, prietenul meu Ghiţă Roman declarând: Nu contează cine iese campion, important este să jucăm finala Sibiu - Cluj, dar bine ar fi să

continuare în pag. 4

A consemnat Octavian RUSU

Punct ochit ... ţinta ratată!

Dând curs invitaţiei clubului universitar din Cluj, C.S.M. Foresta a participat în perioada 20-22 februarie la "Memorialul Floricâ Murariu". La turneu au fost invitate alături de formaţia sibiană, "U" Remin Baia Mare, Ştiinţa Petroşani, "U" Timişoara şi I.A.M.F. Oradea.

Considerat un prilej deosebit de a întâlni echipe din primul eşalon valoric turneul n-a fost o reuşită. Timişorenii au lipsit în prima zi din motive financiare. Condiţiile de joc, foarte dificile, teren îngheţat, au determinat accidentarea a cinci dintre jucătorii sibinei.

Rugby - pregătiri

Plecaţi din start fără Secelean, R. Fugigi şi Păculea, absenţi din motive medicale, sibienii au "reuşit" să-şi completeze lista indisponibilităţilor. În primul joc, cel cu Ştiinţa Petroşani încheiat la egalitate 11-11 s-au accidentat Dobre, I. Cătălin şi A. Banciu. În cel de-al doilea joc, în compania băimărenilor, în urma unor placaje s-au accidentat Amarie şi Hordilă. Cu efectivul serios descompletat sibienii au renunţat la ultimul joc programat, întorcându-se acasă cu o zi mai devreme.

În celelalte jocuri s-au înregistrat rezultatele:

"U" 16 Februarie Cluj - "U" Remin Baia Mare 29-19, I.A.M.T. Oradea - Ştiinţa Petroşani 7-30, "U" Remin - I.A.M.T. 21-37, "U" Cluj - "U" Timişoara 20-12.

La 9 martie se reia campionatul diviziei A2. Până atunci, sibienii se vor antrena şi-şi vor obloji rănile.

G. RADU

Ultima oră

✦ Gică Hagi continuă să facă tuşă la FC Barcelona. El mai are contract cu clubul spaniol până la 30 iunie a.c., dar ce folos dacă nu joacă ...

✦ Pete Sampras a redevenit nr. 1 mondial după câştigarea turneului de tenis de la San Jose. Austriacul Thomas Muster n-a stat pe pirmul loc decât o săptămână.

✦ "Gâfâim pe undeva prin mijlocul clasamentului; jucăm prost iar uneori chiar foarte prost. E o bramburească greu de povestit. În "B" se joacă numai şi numai la rupere ..." zice Belodedici, legitimat la echipa spaniolă Villareal.

✦ În momentul de faţă, în Ungaria activează 40 de jucători români dintre care 15 în prima divizie.

✦ Pivotul lituanian Arvidas Sabonis a fost ales jucătorul european al anului 1995" în SUA, el fiind urmat de iugoslavii Predrag Danilovici şi Saşa Djordjievici.

✦ În sfârşit, reprezentativa noastră de fotbal a ... găsit doi adversari mai de doamne-ajută pentru pregătirea în vederea turneului final al C.E. - Iugoslavia, cu care va juca la 27 martie şi Grecia - la 24 martie.

✦ Iată programul de desfăşurare a meciurilor din Cupa României la fotbal: la 13 martie - sferturile, la 3 aprilie - semifinalele, la 27 aprilie - finala.

✦ Zăpada căzută zilele trecute va determina, probabil, amânarea reluării campionatului diviziei naţionale de fotbal. Nici o supărare!

(n.i.d.)

DILEMĂ:

Miercuri, 28.02., se va relua Campionatul D.N.?

La Sibiu, F.C. Inter - A.S. Bacău

Adi Văsâi la Jiul Petroşani?

Mai sunt doar 48 de ore până la reluarea campionatului Diviziei Naţionale. Gata, aşadar, cu amicalele, cu verificările. Se joacă pe puncte şi pe ... bani.

Există semne că datoriile faţă de jucătorii interişti au fost parţial onorate, lucru decisiv pentru o abordare energică a campionatului.

Antrenorul Cornel Ţălnar şi secunzii săi nu pot conta în partida contra băcăuanilor pe Blid, Tâlvan şi Demian, toţi suspendaţi, handicap serios ce va trebui surmontat printr-o mobilizare totală a coechipierilor lor.

"11"-le de start al gazdelor ar putea fi acesta: Fl. Cotora -C. Zseghedi, Glăvan, L. Cotora, Baciu, Cl.Moldovan - D.Zotincă, Lazăr, Pogăcean - M. Szeghedi, Caşoltan. Rezerve: Holom, C. Mirea, Mărgărit, Tolciu şi Terchilă.

Se pare că Adi Văsâi va fi vândut Jiului Petroşani. Meciul cu Bacăul începe la ora 14. Voi reveni în "Tribuna".

Mircea BIŢU

Programul returului Diviziei Naţionale la fotbal

pagina 4

Peluza a III-a

Involuţie la sol

Starea de spirit caracteristică peluzistului este buna dispoziţie. Peluziştii încheagă un tot solidar, indiferent că unii ocupă fotoliile de peluză, iar alţii sunt marginalizaţi la graniţa cu tribuna principală. Toţi peluziştii sunt egali, pentru că păcatul săvârşit în comun şterge diferenţele, iar pasiunea comună e cel mai eficace liant care lipeşte omul de om. Monolitul acesta nu se înmoaie nici în extra-sezon, când ne mai întâlnim prin preajma stadionului, la o gustare rece şi la o vorbă caldă.

În această fericită ambianţă, am urmărit la televizorul unor gazde primitoare, o emisiune al cărui subiect, deşi era din lumea sportului, ba chiar dintr-un sport cu care ne mândrim, a reuşit, prin conţinutul ei, să altereze acea bună dispoziţie de care vă vorbeam la început.

Reporterii postului de televiziune TELE 7 abc s-au depalsat la Deva, la şcoala cu profil sportiv, unde învaţă, în aşteptarea consacrării foarte tinerele noastre speranţe, dintre care se vor cerne componentele lotului naţional feminin de gimnastică. Majoritaea peluziştilor telespectatori a calificat reportajul ca fiind rezultatul setei de senzaţional care îi chinuie pe realizatori în ultima vreme, ba chiar, unii dintre noi neam spus pe faţă părerea că era mai bine dacă emisiunea respectivă nu s-ar fi programat. Sunt unele lucruri pe care, chiar dacă le bănuieşti n-ai vrea să ţi le confirme cineva. Confirmarea lor strecoară o amărăciune care nu se potriveşte în tabloul imaginat, şi care, prin efectul deprimant, mişcă dureros ordinea pe care ţi-ai fi dorit-o.

Reporterul televiziunii ne-a comunicat că fetiţele noastre lasă copilăria la poarta şcolii din Deva, că visează în comun un vis care se numeşte Nadia, că suportă un stress nepotrivit vârstei, că jucăriile lor sunt paralelele şi bârna, că în arsenalul metodic al unor dascăli mai încape şi constrângerea. Sigur că este greu de închipuit că poţi să "lucrezi" cu nişte copii, să-i faci să zboare după ce abia au învăţat să meargă, apelând doar la metoda convingerii, a discuţiei de la om la om. Sigur că antrenorul, în anumite momente, trebuie să fie mai aspru. Au înţeles asta şi părinţii, atunci când au

continuare în pag. 4

Mihai BRATU

SNOW-BOARD

"Titan Motor Oils"

Duminică, 18 februarie 1996, la Păltiniş, pe pârtia Onceşti a avut loc ediţia I a concursului de Snow Board - Titan Motor Oils în organizarea Direcţiei Judeţene a Tineretului şi Sportului, prin comisia judeţeană de schi şi în colaborare cu S.C. Astor Imex SRL, str. General Moşoiu, nr. 1 Sibiu, sponsorul acestui concurs. Proba de concurs a fost Boarder - Cross - un concurs cu grupe de câte patru sportivi, care iau startul simultan, trebuind să parcurgă un traseu marcat, cu diferite dificultăţi: În completarea acestui concurs a avut loc o demonstraţie de sărituri acrobatice la trambulina special amenajată.

Au participat sportivi de la Pro Snow - Braşov, Snow- Fun - Sibiu, As. sportivă Rally Auto Club Sibiu. Liceul Brukenthal Sibiu şi Independenţa Bucureşti. La start s-au prezentat la fete - o junioară şi 3 senioare, iar la băieţi 7 juniori şi 15 seniori. Câştigătorii au fost următorii: Senioare loc I Dana Tudorache (Pro Snow Braşov), loc. II - Amelia Eftimie şi loc III - Milena Stanciu (ambele de la Snow-Fun-Sibiu); juniori - loc. I - Costel Micloş şi loc II - Catrinel Naicu (ambii de la Pro-Snow-Braşov). Seniori; loc. I şi campion Andy Fazekaş (Snow Fun Sibiu), loc. II Ciprian Popescu şi loc III Silvia Ungureanu (ambii de la Pro Snow Braşov). Trebuie să amintim şi pe cel mai tânăr participant, Vlad Trâmbiţaş, care la cei 12 ani pe care îi are s-a clasat pe locul IV la categ. juniori, bătând astfel concurenţi mai mari decât el cu

continuare în pag. 4

Zâna CIUPUDEAN

Handbal, Divizia B (m)

Studenţii militari - două victorii

În cadrul celei de a doua etape de sală ale diviziei B de handbal (m) ce s-a desfăşurat la Deva în zilele de 16-18 februarie, reprezentantele judeţului nostru au obţinut următoarele rezultate: Institutul Militar "Nicolae Bălcescu" Sibiu a învins cu 28-25 pe Ind. Sârmei C. Turzii şi pe Tehnoutilaj Odorhei cu 27-23, dar a fost întrecută de lidera clasamentului C.S.M. Spinosa (fosta Pandurii Tg. Jiu) cu 28-25. Metalul Copşa Mică a învins pe A.S.A. Electromureş Tg. Mureş cu 30-20, în schimb a fost învinsă de C.S.M. Tg. Jiu cu 25-21 şi de Nitramonia Făgăraş cu 28-22. În următorul turneu de sală, ce se va desfăşura în zilele de 1-3 martie, la Ploieşti vor avea loc partidele din cadrul etapelor 7, 8 şi 9.

I. ILIE

Puii "Cupei speranţelor sibiene" au crescut şi calcă pe urmele Mihaelei Fera

O tânără - Mihaela Fera - reuşea, acum câţiva ani, să se afirme în schiul alpin românesc, devenind schioara nr.1 a României. Au trecut cam doi ani de când cea mai valoroasă schioară alpină a ţării s-a căsătorit în SUA şi a rămas alături de soţul ei Dan Egen, acolo.

Se părea că, după plecarea Mihaelei, Sibiul va ajunge un centru anonim faţă de Predeal, Braşov şi celelalte. Ce s-a întâmplat de fapt?

Începută cu 12-13 ani în urmă, la Sibiu, din iniţiativa unor pasionaţi ai schiului, profesori şi părinţi, întrecerea de schi alpin rezervată copiilor între 5 şi 10 ani şi denumită sugestiv "Cupa speranţelor sibiene", a scos la rampă, an după an, câteva speranţe care, pe parcurs, au reuşit să se impună şi să urce, încet dar sigur, spre schiul de mare performanţă. Sub bagheta măiastră a unui colectiv de reputaţi antrenori, format din Mihai Răileanu - şef de catedră, Liviu Bischin, Mircea Bologa, Dan Laşiţă şi, nu în ultimul rând, Mihai Ungureanu, au apărut şi performerii ce se afirmă de la un concurs la altul: Bianca Munteanu, Anda Curuţă (legitimate acum la C.S.M. Sibiu), Brânduşa Verde, Sabina Bischin, Crina Boeraş, Radu Nan şi lista poate continua. Toţi aceştia s-au afirmat în ultimii doi-trei ani în concursurile oficiale sau în campionatele naţionale, fie la copii, fie la juniori sau seniori. Şi, pentru o ilustrare mai elocventă, vă prezentăm poziţia C.S.Ş. Şoimii în clasamentul oficial al Federaţiei Române de Schi şi biatlon pe 1995: la masculin ocupă locul 9 pe ţară, iar la feminin locul 1 pe ţară, în timp ce la individual senioarele Anda Curuţă şi Bianca Munteanu ocupă locurile II şi, respectiv, VII.

Iată, aşadar, că acolo unde se munceşte cu pasiune, în pofida greutăţilor financiare tot mai mari, apar şi rezultate. **Ilie IONESCU**

Sâmbătă, 2 martie, la Sibiu

Campionatul Naţional de atletism-şosea al veteranilor

Tradiţionala întrecere a atleţilor veterani, Campionatul Naţional de şosea, ce se va desfăşura ca şi în anul trecut, la Sibiu, este programată în ziua de 2 martie, pe traseele din parcul "Sub arini" din municipiul nostru. Întrecerea se desfăşoară la toate categoriile de vârstă (b + f) pe distanţe între 3 - 12 km, în funcţie de vârsta concurenţilor. Competiţia este organizată de F.R. de Atletism, prin Comisia judeţeană de specialitate de pe lângă D.J.T.S. Sibiu.

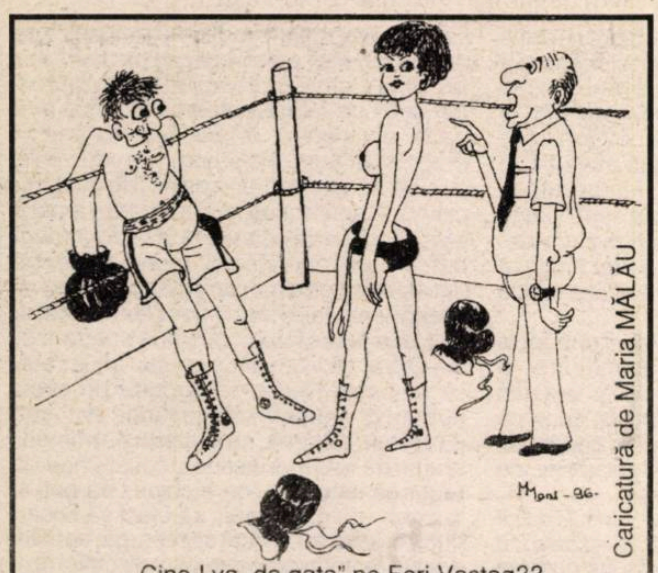

Caricatură de Maria MĂLĂU

– Cine-l va „da gata" pe Feri Vaştag??

Consideraţii pe marginea Campionatului Judeţean de fotbal

Caravana Campionatului Judeţean de fotbal s-a pus în mişcare la 27 august 1995, având în garnitură 15 vagoane, ce-i drept nu toate la fel de confortabile şi cu boghiurile bine gresate, motiv pentru care, cel ocupat de Stăruinţa Laslea a deraiat încă din runda a zecea, când neputând suporta drasticele sancţiuni dictate de Comisia de disciplină, pentru gravele incidente de pe propriul teren în întrecerea cu Spicul Şeica Mare, s-a autoexclus din competiţie. Acesta a fost singurul mare eveniment neplăcut ce a tulburat itinerariul destul de lung şi anevoios parcurs de cele 15 protagoniste care au luat startul în actuala ediţie.

De la bun început trebuie menţionat că, faţă de anterioarele sezoane, majoritatea combatantelor şi-au structurat cu mai multă atenţie loturile, acordând o atenţie prioritară procesului de pregătire a jucătorilor, care s-au străduit la rândul lor să practice un fotbal elaborat, suficient de spectaculos şi disputat în spiritul respectării depline a prevederilor regulamentului, câteva echipe evoluând uneori la cote superioare eşalonului judeţean. Bătălia pentru cucerirea titlului şi promovare se va da, mai mult ca sigur, între formaţiile Cibinul Cristian, Progresul Dumbrăveni, Spicul Şeica Mare şi Flapo Păucea, ocupante în această ordine a primelor 4 trepte ale clasamentului, alte câteva (Flacăra Şura Mare, Fl. Roşie Cârţa, Unirea Miercurea şi Recolta Alma), urmând să arbitreze aspra luptă ce se va da în primăvară între cele 4 din fruntea topului ce au frumoase perpective de reuşită.

Echipa **Cibinul**, cu un lot omogen, având în componenţa sa câţiva jucători rutinaţi, care au evoluat în eşaloanele superioare (V. Leaşu, L. Opriş, M. Risti, G. Negoescu, L. Haiduc), dar şi foarte mulţi tineri de real talent şi cu certe perspective de progres (D. Lazăr, un atacant rapid şi percutant, A. Pipernea, V. Mantea, B. Tănase, I. Stoia, toţi laborioşi, harnici şi omniprezenţi) porneşte la luptă de pe poziţia avantajoasă a liderei.

Progresul Dumbrăveni, cu un lot remaniat, un unsprezece adept fidel al jocului ofensiv, se bazează pe omogenitatea lui şi calităţile indiscutabile ale jucătorilor D. Forgaciu, C. Şancu, N. Dobra, N. Maier, V. Poştaşu, M. Goloşoiu, G. Racz, I. Ştef şi E. Milea, râvneşte cu îndreptăţite pretenţii la cununa de lauri, posedând atu-ul important al confruntării cu principalul rival pe propriul teren.

O evoluţie constantă, deşi a pierdut "la mustaţă" două întreceri, **Spicul** - cu toate că programul nu o avantajează - şi-a propus şi ea ca obiectiv promovarea, lăsându-se pe aportul experimentaţilor I. Vlaic, E. Lup, I. Rotar, dar şi pe contribuţia lui C. Orlandea, A. Dordea, I. şi N. Frăţilă, I. Macavei, D. Trocan şi a celor recent transferaţi. Cu entuziastul Sorin Marian la timonă, şi ajutată efectiv de noul ei sponsor, sub numele căruia va activa în primăvară, formaţia din Şeica este aşteptată să confirme.

Prestaţii notabile au mai avut **Flapo Păucea**, o echipă animată de inimoşii S. Rozor, fraţii D. şi M. Man, O. Boţoc, G.Tufă, N. Pătăceanu, I. Şuteu şi N. Bîrsan, precum şi Recolta Alma o foarte plăcută surpriză cu evoluţii superioare faţă de trecutele campionate. Un uşor recul am constatat la Fl. Roşie Cârţa şi Progresul Orlat, două team-uri care, în anterioarele sezoane jucau roluri principale în stabilirea configuraţiei finale a topului. În ciuda eforturilor lui N. Sîrbu, I. Ciochia, F. Ciorgovă, C. Nedelcu şi S. Vitan, Flacăra Şura Mare n-a mai repetat performanţele cu care ne obişnuise.

Nu e mai puţin adevărat că şi restul combatantelor au la dispoziţie numai jucători de valoare, precum: Adrian şi Dan Rău, A. Bercheşan, Ilie Şoaită şi D. Fălămaş la Unirea, V. Coţie, G. Schwanhofer şi V. Bancu la Sevişul, S. Muntean, C. Popa şi O. Martin (Hapomex), I. Meianu şi D. Alexandru (Gloria Nocrich) ş.a.

Îmbunătăţiri substanţiale s-au adus bazelor sportive din Miercurea, Şura Mare, Moşna unde forurile administraţiei locale au sprijinit efectiv eforturile echipelor ce le reprezintă încampionat.

O notă de trecere şi pentru situaţia disciplinară. În 15 etape, 113 jucători au primit 164 cartonaşe galbene. Cele mai multe avertismente, 24, le-au acumulat cei 11 beligeranţi ai Sevişului, urmaţi de Spicul, cu 18 la 9 jucători, Mondex 16 la 9 şi Flacăra 15 (7).

Hapomex Ruşi este singura formaţie din judeţul Sibiu care, spre lauda ei, n-a avut nici un jucător avertizat. O urmează, în ordine, Recolta Alma cu 6, Progresul Orlat cu 7, Gloria N. şi Unirea, fiecare cu câte 8. Exceptând echipele Hapomex, Recolta Alma şi Gloria, toate celelalte au înregistrat unul sau doi eliminaţi.

În toamnă au fost trimişi la cabine înaintea terminării partidelor 17 jucători, 13 dintre ei ispăşind 21 etape de suspendare. A. Faghiura (Stăruinţa Laslea) a fost suspendat pe o perioadă de 2 ani, alţi trei, Ioji Carol (Recolta Moşna), M. Grecu (Stăruinţa) şi I. Şoaită (Unirea) au stat pe tuşe câte 6 luni fiecare. **V.M.**

Handbal — Divizia B (f)

C.S.M. Sibiu - două "victorii" la Tg. Jiu

Handbalistele de la C.S. Municipal Sibiu au participat la primul turneu de sală, desfăşurat între 14-18 februarie, la Tg. Jiu. Din cele 4 jocuri susţinute, sibiencele au câştigat două, ele au învins cu 18-14 pe Nitramonia Făgăraş şi cu 21-17 pe RODAE Craiova, fiind întrecute de BTT Tg. Jiu cu 25-19 şi cu 33-31 de Textila Sebeş.

Următorul turneu de sală se va desfăşura în zilele de 3-5 martie, la Piteşti.

Juniori II

Turneul preliminar al juniorilor II, desfăşurat sâmbătă şi duminică, în Sala sporturilor din Mârşa a programat partidele celui de al doilea turneu preliminar care s-a încheiat cu următoarele rezultate: Masculin: seria a X-a Cindrelul Sibiu - C.S.Ş. Sibiu 16-24; C.S.Ş. - C.S.M. Sf. Gheorghe - Cindrelul Sibiu 14-16; C.S.Ş. Sibiu - C.S.Ş.- C.S.M. Sf. Gheorghe 17-14.

Următorul turneu preliminar se va desfăşura în zilele de 2-3 martie, la Sf. Gheorghe. Feminin - seria a XI-a, Sitex Cisnădie - C.S.Ş. Sibiu 13-12. Echipa Sitex Cisnădie este calificată pentru turneul semifinal ce se va desfăşura în zilele de 17-19 mai. **I. ILIE**

I.A.A.F. a stabilit, la Paris, calendarul competiţional atletic pe 1996

În luna octombrie 1995 s-au reunit la Paris reprezentanţi ai I.A.A.F., ai federaţiilor membre, organizatori de competiţii precum şi mass-media, pentru a 3-a Conferinţă Calendar. Continua dezvoltare a atletismului dă o importanţă vitală acestei întâlniri anuale, care încearcă să încurajeze colaborarea şi coordonarea dintre organizatorii competiţiilor precum şi a altor membri importanţi din familia atletică. Calendarul pe 1996, încununat de Jocurile Olimpice de la Atlanta, arată complexitatea atletismului şi complicata natură a diferitelor circuite I.A.A.F. O nouă dezvoltare interesantă o reprezintă acordarea statutului de Mare Premiu I.A.A.F. competiţiilor planificate pentru New Delhi, Johannesburg, Tokyo şi Melbourne.

În cele ce urmează vă prezentăm competiţiile majore ale anului în curs: **23 martie** - Campionat Mondial de Cros - Capetown R.Sud Africană; **13-14 aprilie** - Campionat Mondial Ekiden Copenhaga, Danemarca; **20 iulie - 4 august** - Jocurile Olimpice de Vară, Atlanta S.U.A.; **21-25 august**- Campionatul Mondial de Juniori, Sydney Australia; **7 septembrie** - Grand Prix finala - Milano, Italia; **29 septembrie** - Campionatul Mondial de Semimaraton - Palma de Mallorca, Spania.

Ramona POPA

PROGRAM TVR

Luni, 26 februarie

Programul 1: 13,00 Actualităţi 13,10 TVR Iaşi 14,00 TVR Cluj-Napoca 14,50 TVR Timişoara 16,00 Actualităţi 16,05 De luni, până luni 16,35 Turism şi agroturism 17,05 Emisiune în limba maghiară 18,35 Desene animate * Aventurile şerifilor galactici 19,00 Atlas 19,30 Film serial pentru tineret * Fata şi băieţii 20,00 Actualităţi 20,50 Film serial * Echipa de intervenţie 21,45 Transfocator 22,15 Actualităţi 22,30 Teatru TV: Mincinosul 0,30 Atelier fragil

Programul 2: 13,40 Film serial (R) * Drumul spre Avonlea 15,00 Film serial (R) * Perla neagră 16,20 Film serial * Inimă sălbatică 17,45 Film serial * Iubiri amăgitoare 22,00 Film serial * Santa Barbara 22,45 Magazin sportiv internaţional

Marţi, 27 februarie

Programul 1: 7,00 TVM 8,30 La prima oră 9,20 Film serial (R) * Santa Barbara 10,05 Limbi străine * Franceză * Engleză 11,05 Cinematograful de artă (R) * Pacifista 12,30 Ritmuri muzicale 12,40 Desene animate * Grădina ascunsă 13,10 Muzica pentru toţi 14,00 Fotbal: FC Argeş Dacia Piteşti - Dinamo Bucureşti 15,50 Fii tu însuţi! 16,30 Convieţuiri 17,20 Desene animate 17,35 Cazuri şi necazuri în dragoste 18,30 Viaţa partidelor parlamentare 18,55 Medicina pentru toţi 19,25 Film serial pentru tineret * Tarzan 19,55 Marea privatizare 20,00 Actualităţi 20,50 Film artistic * Aici nu mai locuieşte nimeni 22,20 Reflector 22,50 Actualităţi 23,10 Înregistrări '95 23,40 Gong! 0,10 Magazinul notelor blue

Programul 2: 16,20 Film serial * Inimă sălbatică 17,45 Film serial * Iubiri amăgitoare

Miercuri, 28 februarie

Programul 1: 7,00 TVM 8,30 La prima oră 9,20 Film serial (R) * Santa Barbara 10,05 Moda pe meridiane 10,35 Videoteca muzicală 10,50 Videolexicon 11,50 Film serial (R) * Iubiri amăgitoare 12,40 Desene animate * Grădina ascunsă 13,10 Muzica pentru toţi 14,00 Actualităţi 14,10 TVR Iaşi 15,05 TVR Cluj-Napoca 16,00 Actualităţi 16,10 Magazin sportiv 16,55 Portativul speranţelor 17,10 Ecleziast '96 17,55 De la lume adunate... 18,25 Desene animate * Aventurile şerifilor galactici 18,55 Sensul schimbării 19,25 Film serial pentru tineret * Fata şi băieţii 19,55 Marea privatizare 20,00 Actualităţi 20,50 Film serial * Jalna (Franţa, Canada) 21,45 Noi frontiere 22,25 Totul despre muzică 22,55 Actualităţi 23,15 Confluenţe 23,45 Film serial poliţist * Post-Scriptum: Te iubesc 0,35 Întâlnirea de la miezul nopţii

Programul 2: 12,00 Film artistic (R): Aici nu mai locuieşte nimeni 14,00 Film serial * Fraţii 16,20 Film serial * Dedublarea (Columbia, 1992) 17,45 Film serial * Iubiri amăgitoare 22,00 Film serial * Santa Barbara 22,45 Un secol de cinema

Joi, 29 februarie

Programul 1: 7,00 TVM 8,30 La prima oră 9,20 Film serial (R) * Santa Barbara 10,05 Limbi străine * Germană * Italiană 11,05 Film serial (R) * Iubiri amăgitoare 12,40 Desene animate * Grădina ascunsă 13,10 1001 Audiţii 14,00 Actualităţi 14,10 TVR Iaşi 15,00 TVR Cluj-Napoca 15,40 Tradiţii 16,00 Actualităţi 16,10 Cuvinte potrivite 16,35 Magazin social 17,25 Desene animate * Aventurile şerifilor galactici 17,50 Viaţa partidelor parlamentare 18,15 Tragerile Super Loto 5/40 şi Simplă Expres 18,25 Milenium 19,10 Film serial pentru tineret * Tânărul Indiana Jones 20,00 Actualităţi 20,50 Film serial * Nord şi Sud 21,45 Reflecţii rutiere 22,00 Studioul economic 22,30 Memorialul durerii 23,50 Actualităţi 0,05 Seriale de neuitat * Poldark

Programul 2: 13,05 Film serial (R) * Post scriptum: Te iubesc 16,20 Film serial * Dedublarea 22,00 Cinematograful de artă * Trădătorul (Franţa, 1990)

Vineri, 1 martie

Programul 1: 7,00 TVM 8,30 La prima oră 9,20 Film serial (R) * Santa Barbara 10,50 Limbi străine * Spaniolă 11,20 MTV 11,50 Film serial (R) * Iubiri amăgitoare 12,40 1001 audiţii - Opera Mundi 13,30 TVR Iaşi 14,15 TVR Cluj-Napoca 15,00 Pompierii vă informează! 15,20 Din lumea afacerilor 15,50 Actualităţi 16,00 Ieşirea din cerc 16,30 Emisiune în limba germană 17,30 Pro Patria 18,30 Viaţa partidelor parlamentare 19,05 Film serial * Edera 19,55 Marea privatizare 20,00 Actualităţi 20,50 Tezaur folcloric 21,30 Film artistic * 83 de ore până în zori (SUA, 1988) 23,10 Actualităţi 23,25 MTV 0,25 Cinematograful de noapte * Târfa regelui (Anglia, 1990)

Programul 2: 16,20 Film serial * Dedublarea 18,15 Film serial * Iubiri amăgitoare 23,15 Film serial * Santa Barbara

Sâmbătă, 2 martie

Programul 1: 7,00 Bună dimineaţa de la... Vaslui! 8,50 Ba da, ba nu! 9,50 Film serial pentru copii * Drumul spre Avonlea 10,40 Matineu muzical 11,25 Pas cu pas 12,00 Fotbal: Universitatea Craiova - Steaua 13,50 Actualităţi 14,00 Vârstele peliculei 14,50 Pleiade 15,40 Desene animate 16,05 Magazin muzical 16,30 Film serial * Ce vrăji a mai făcut nevasta mea, Samantha? 16,55 Turneul celor 5 naţiuni la rugby: Scoţia - Anglia 18,30 Reîntâlnire cu formaţia "Pink Floyd" 18,40 Mapamond 19,10 Monumenta Roumaniae Vaticana 20,00 Actualităţi 20,50 Film serial * Caracatiţa 7 (Italia, 1994) 22,30 Şcoala vedetelor 23,15 Actualităţi 23,30 Seara decernării premiilor César 1,30 Un cântec pentru fiecare

Programul 2: 7,10 Film serial * Natacha Film serial * Poliţia intervine 14,00 Film serial * Poldark 16,20 Film serial * Dedublarea 22,00 Săptămâna sportivă 22,30 Film serial * Santa Barbara

Duminică, 3 martie

Programul 1: 8,00 Bună dimineaţa! 9,00 Domino 10,00 Film serial pentru copii * Arabella revine 10,30 Lumină din lumină 11,30 Dorule, dor călător! 12,00 Viaţa satului 13,30 Film serial * Visând la Jeannie 14,00 Actualităţi 14,10 Poşta TV 14,20 Video-Magazin. De la egal la egal... * Desene animate * Umor * Dedicaţii muzicale * De la egal la egal... cu actriţa Leopoldina Bălănuţă * Camera veselă de televiziune * Gaguri * Film serial: Treptat-treptat * Premiere muzicale TV 17,10 Libanul - 5.000 de ani de istorie 17,35 A doua alfabetizare 17,50 Serial SF * Star Trek - Generaţia următoare 18,40 Avanpremieră 18,45 A doua Românie 19,15 Robingo 20,00 Actualităţi 20,50 Film artistic * Povestea lui Buddy Holly (SUA, 1978) 22,45 Tragerile Extraordinare Loto Special 6/49 a Mărţişorului şi Noroc 22,55 Filmele săptămânii 23,00 Duminica sportivă 23,20 Actualităţi 23,35 MTV 0,05 Film serial * Sete 0,35 Avanpremieră 0,50 Nocturna lirică

Programul 2: 10,00 Film serial * Cristal 11,30 Film serial * Conspiraţia 13,50 Film artistic * Moromeţii 16,15 Film serial: Dedublarea 17,05 Repriza a treia 19,30 Film serial * Puterea, pasiunea 23,00 Film serial * Santa Barbara

MAPAMOND SPORT

Şi fotbaliştii au probleme personale...

Jean-Pierre Papin este, pentru francezi cel puţin, un fel de idol, demn urmaş al unor Fontaine, Kopa, Piantoni. Atacant viguros şi rău cu portarii adverşi, Papin este "creaţia" lui Bernard Tapie, fostul preşedinte al clubului Olympique Marseille. Plecat în Italia, francezul n-a mai strălucit, deşi a înscris goluri şi pentru AC Milan. După două campionate cenuşii, în care ba a jucat, ba n-a jucat, Jean-Pierre a fost cedat lui Bayern München, unde se află şi în prezent. Din păcate, pe plan personal, Papin n-a fost ocolit de ghinion. Căsătorit şi având doi copii frumuşei, a divorţat, în urmă cu vreo 6 ani. Distrus psihic pentru acest eşec, tot Tapie i-a găsit o altă soţie, pe Florence, o frumoasă stewardesă, cu care are o fetiţă, botezată Emilie. Numai că micuţa s-a născut cu o leziune cerebrală. În disperare de cauză, părinţii au dus-o spre tratament la o clinică din SUA, la Philadelphia. La 5 ani, fetiţa nu vorbea şi mergea precum un copil de un an. Supusă la un tratament intensiv de reeducare, în prezent Emilie a început să evolueze normal, spre fericirea cuplului.

Mai mult, întors în Franţa, Papin a investit bani în crearea unui centru pentru recuperarea handicapaţilor de acest fel, în intenţia de-a ajuta alte familii care au trecut prin nefericirea şi emoţiile lui.

În foto: Emilie, Jean-Pierre şi Florence.

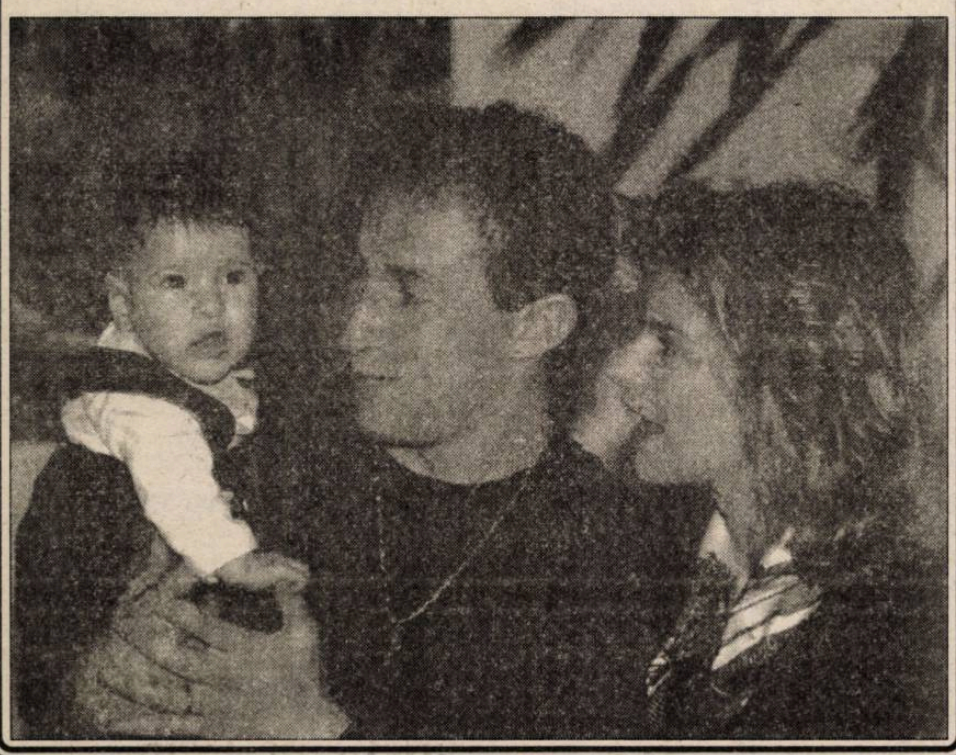

Istoria adevărată a Campionatului European de fotbal

O nouă formulă...

2. Congresul UEFA a hotărât ca ediţia a III-a (1966-1968) să se desfăşoare după un alt sistem: 8 grupe preliminare, apoi sferturi de finală tur-retur şi turneu final. De acum înainte nu se va mai numi Cupa Europei, ci Campionatul European de Fotbal. S-au înscris 31 de ţări (au rămas pe dinafară Islanda şi Malta).

România a nimerit în grupa a 6-a, împreună cu Italia, Elveţia şi Cipru. S-a calificat pentru sferturi Italia, fotbaliştii noştri fiind umiliţi în Elveţia cu incredibilul scor de 7-1. Surprize s-au înregistrat în grupa a 2-a, unde s-a calificat Bulgaria în dauna Portugaliei şi în grupa a 4-a, unde RFG s-a situat în urma Iugoslaviei.

Turneul final s-a desfăşurat în Italia. În prima semifinală, Iugoslavia, în 10 oameni încă din min. 2, când Osim s-a accidentat (pe vremea aceea nu era permisă înlocuirea jucătorilor) a dispus de Anglia cu 1-0, prin golul marcat de Dragan Geaici în min. 86.

În cealaltă semifinală s-au întâlnit Italia şi URSS. Ruşii au dominat, dar n-au reuşit să înscrie, aşa că meciul s-a încheiat 0 - 0 şi după prelungiri. Regulamentul prevedea, în asemenea situaţii, tragerea la sorţi. Cei care au avut noroc au fost italienii, ajunşi în finală fără să învingă.

Pentru locurile 3 - 4 au jucat, aşadar, Anglia şi URSS, englezii câştigând prin golurile înscrise de B. Charlton şi Hurst.

Finala s-a desfăşurat la 8 iunie 1968.

Italia: Zoff - Burgnich, Ferrini, Guarneri, Castano, Fachetti - Domenghini, Juliano, Lodetti - Anastasi, Prati (antrenor Feruccio Valcareggi).

Iugoslavia: Pantelici - Fazlaghici, Paunovici, Holcer, Damjanovici - Pavlovici, Acimovici, Trivici - Petkovici, Muzemici, Geaici (antrenor Fajko Mitici).

Iugoslavii au dominat şi au deschis scorul în min. 39 prin inegalabilul Geaici. Spre final, italienii au egalat cu largul concurs al arbitrului elveţian Gottfried Dienst: acesta a dictat o lovitură liberă contra iugoslavilor de pe la 20 metri şi s-a dus să aşeze zidul la distanţa regulamentară. În acest timp, Domenghini şutează şi înscrie. Spre stupoarea tuturor, Dienst validează golul! Şi după prelungiri, scorul a rămas 1 - 1, aşa că - după regulamentul de-atunci - partida a fost reprogramată pentru 10 iunie. Antrenorul Mitici a trimis pe teren aceeaşi echipă, în vreme ce Valcareggi a venit cu nu mai puţin de 5 jucători noi: Rosato, Salvadore, Mazzola, De Sisti şi Riva, care i-au înlocuit pe Ferrini, Castano, Juliano, Lodetti şi Prati. Mult mai proaspeţi, italienii au câştigat prin golurile marcate de Gigi Riva (13) şi Pietro Anastasi (31).

Golgeterul ediţiei a fost Gigi Riva (Italia) cu 7 goluri marcate.

Pentru fotbalul românesc, ziua de 24 mai 1967 este una de doliu, reprezentativa noastră fiind ridiculizată de elveţieni cu 7-1 (3-0), antrenori fiind Ilie Oană şi Ştefan Kovacs. În ultimul meci de grupă, ai noştri au pierdut acasă cu 1-0 în faţa Italiei,antrenori fiind: Angelo Niculescu, Valentin Stănescu, Victor Stănculescu, Constantin Cernăianu şi Robert Cosmoc (!). În cele 6 partide, au fost utilizaţi nu mai puţin de 25 de jucători: Ionescu, Datcu, Răducanu - portari, C. Popa, Hălmăgeanu, Dan Coe, Mocanu, Barbu, Deleanu, Nunweiller III, Dumitru Nicolae, Lupescu - fundaşi, Surdan, D. Popescu, Gergely, Dobrin, Năftănăilă, Nunweiller VI, - mijlocaşi, Pârcălab, C. Frăţilă, M. Dridea, M. Lucescu, Martinovici, Dumitriu II, I. Ionescu... (va urma)

Unde sunt zăpezile de altădată

Două vedete, doi prieteni, două destine diferite: **Robert Prosinecki şi Dejan Savicevici**. În imaginea noastră, cei doi ciocnesc paharele cu bere după o victorie a echipei lor, Steaua Roşie Belgrad. Numai că marea echipă iugoslavă s-a destrămat, aproape toţi componenţii ei luând drumul străinătăţii, în căutarea gloriei şi bogăţiei. În prezent, cei doi se pot considera oameni "făcuţi": Prosinecki joacă la FC Barcelona, iar Savicevici la AC Milan, două dintre marile cluburi ale Europei, dar nu cred că sunt mai fericiţi decât pe vremea când jucau în ţara lor, pentru suporterii lor. Sau, mai ştii...

"De când a devenit profesiune, fotbalul nu mai este atât de frumos"

Gerald Passi n-a fost un fotbalist oarecare din moment ce a jucat la importante cluburi franceze (Montpellier, Toulouse, Monaco şi Saint-Etienne), de 11 ori evoluând şi-n reprezentativa "cocoşului galic". La 31 de ani, Passi a "prins" un contract băneos în Japonia şi, fără să ezite, şi-a luat nevasta, cei trei copii şi a devenit... japonez.

- Cum îţi merge?

- Mai bine ca oricând. N-am fost niciodată atât de fericit.

- Care-s motivele?

- Îmi place Japonia, mă simt bine aici şi familia este lângă mine. Adaptarea a fost mai grea pentru soţie şi copii decât pentru mine.

- Cum este fotbalul japonez?

- Total diferit de cel european. Şi aici este important rezultatul unui meci, pentru că, în funcţie de el, este câştigul, dar la japonezi în primul plan stau spiritul jocului şi respectul faţă de regulile sale esenţiale. Nu există aranjamente, nu există trişori.

- Impresia mea este, totuşi, că acolo se practică un fotbal naiv...

- Poate că ai dreptate, dar spiritul şi mentalitatea sunt formidabile. În Japonia n-ai să vezi o echipă care conduce cu 2-0 că se retrage în apărare, că temporizează pentru a păstra rezultatul. Dimpotrivă, continuă să atace, chiar cu riscul de a fi surprinsă pe contraatac şi, eventual, să piardă partida.

- Înţeleg că, în comparaţie cu fotbalul european, cel japonez îţi place mai mult.

- Da, fără nici o îndoială. Pentru mine fotbalul era un joc. Cu timpul, el a devenit o profesiune şi şi-a pierdut din farmec. Nu mi se pare firesc să lupţi prin orice mijloace, chiar necinstite, pentru a obţine un rezultat.

- În Europa există mentalitatea că fotbaliştii care merg să joace în Japonia, o fac pentru a mai scoate nişte bani la... bătrâneţe. Este adevărat?

- Şi nevastă-mea a zis acelaşi lucru când am semnat pentru Nagoya, dar nu-i aşa. Jucăm două partide pe săptămână, ne antrenăm zilnic, deci nu-i un fotbal pentru... pensionari.

- Spectatorii japonezi cum se manifestă?

- Ca nişte copii. Se bucură de orice fentă, de orice artificiu tehnic, iar la goluri sunt în delir. Tocmai de aceea, cred eu, sunt achiziţionaţi atât de mulţi fotbalişti sud-americani. Spre exemplu, clubul Verdy are 3 brazilieni, Marinos are 3 argentinieni, iar la noi, la Nagoya ne aflăm Durix, Stojcovici şi cu mine.

- Ce te-a impresionat la coechipierii tăi japonezi?

- După ce am venit, primele cinci meciuri le-am pierdut. Eu, Stojcovici şi Durix intram la vestiare supăraţi şi nervoşi, în vreme ce coechipierii noştri râdeau şi se ţineau de şotii. Nu înţelegeam ce-i cu ei. Translatorul ne-a spus că... se bucurau pentru victoria pe care o vor obţine în meciul următor!? Să înnebuneşti, nu alta, dar cu acest optimism pueril am reuşit să ieşim din zona retrogradabilă a clasamentului şi, dacă ne supărăm, ajungem printre primele trei...

Monica Seles - scriitoare

În vara acestui an va apărea o carte intitulată „Monica - drumul meu de la frică la victorie", scrisă de cunoscuta tenismenă Monica Seles. „Sper ca paginile scrise de mine să fie un sprijin şi pentru alţii care vor trebui să înfrunte momente dificile în viaţă" - a declarat americanca.

Un criminal lăsat în libertate!

O.J. Simpson a fost un mare sportiv şi un idol pentru milioane de americani. Numai că, într-un moment de rătăcire geloasă, el şi-a ucis fosta soţie şi pe amantul acesteia. Acuzat de crimă dublă cu premeditare, O.J. era pasibil de o condamnare la pedeapsa cu moartea. Dar, şi în SUA, cine are bani, are... dreptate. Cheltuind nu mai puţin de 9 milioane dolari cu avocaţii, în ciuda opiniei publice, Orenthal James Simpson a convins completul de judecată că este nevinovat şi, în prezent, este un om liber. Il-adevărat că juraţii au fost în majoritate negri (9 negri, un spaniol şi doi englezi) şi acest lucru a cântărit mult în economia procesului. Pentru cei care nu ştiu, în Statele Unite verdictul nu-l dă judecătorul, ci curtea cu juraţi aleşi la întâmplare, iar aceştia trebuie să se pronunţe în unanimitate dacă acuzatul este vinovat sau nu. Doi dintre juraţi l-au considerat vinovat pe O.J., dar s-au raliat, până la urmă, părerii celorlalţi. Procesul în sine a împărţit Statele Unite în două tabere: cei care îl considerau pe O.J. vinovat şi cei care puteau să jure că nu el este ucigaşul. "Cum - ziceau unii - să ucidă acest om care, ani de zile, a fost idolul nostru, cel mai mare jucător de baseball din toate timpurile?". Albii, pe de o parte, cereau pedepsirea negrului pentru că omorâse doi albi, negrii, pe de altă parte, cereau achitarea lui, fiindcă, vezi doamne, nu existau suficiente probe acuzatoare (nu se găsise cuţitul cu care fuseseră măcelăriţi cei doi!). Ba, mai mult, procesul s-a transformat într-o dispută rasială, negrii acuzând poliţia şi procuratura că, negăsind adevăratul vinovat, l-au acuzat pe Simpson numai fiindcă era... negru.

În cifre şi dolari, iată cam la cât s-a ridicat suma acestei "afaceri": 5000 pagini conţin declaraţii ale martorilor; procurorul Marcia Clark a pronunţat în acuzare 37.000 de cuvinte; avocatul apărării, Johnnie Cochran a zis 33.000 de vorbe; numărul procurorilor acuzării - 9; numărul avocaţilor apărării - 11; cuvântul "sânge" a fost pronunţat de 15.000 de ori; juraţii au fost ţinuţi izolaţi de restul lumii timp de 266 zile; salariul zilnic al unui jurat a fost de 5 dolari; O.J. Simpson a stat în închisoare 474 de zile; ancheta cazului a costat 4 milioane dolari; procedura judiciară şi întreţinerea juraţilor a costat 3 milioane dolari; cazarea juraţilor la hotel a costat alte 3 milioane dolari; preţul unui bilet de intrare la bas-ball cu semnătura lui O.J - 2000 dolari; preţul unui interviu televizat al lui O.J. - 20 milioane dolari; profitul celor care au publicat cărţi despre "afacerea Simpson" - 125 milioane dolari...

O lume nebună, nebună, nebună...

PROGRAMUL RETURULUI DIVIZIEI NAȚIONALE

● ediția 1995 - 1996 ●

Etapa a 18-a: 29 noiembrie 1995

		Tur	Retur
Ceahlăul	- Univ Craiova	0-4	0-2
Oţelul	- Dinamo	0-2	0-2
"U" Cluj	- Rapid	0-5	2-0
Sportul stud.	- F.C. Inter	0-2	0-1
F.C. Farul	- "Poli" Timişoara	1-3	1-4
Steaua	- Politehnica Iaşi	2-1	4-0
F.C. Argeş	- A.S. Bacău	1-3	2-0
Gloria	- F.C. Naţional	3-1	3-1
F.C. Braşov	- Petrolul	2-4	1-0

Etapa a 19-a: 2 decembrie 1995

Dinamo	- Ceahlăul	0-2	0-0
Rapid	- Oţelul	3-0	2-0
F.C. Inter	- "U" Cluj	1-1	1-0
Politehnica Iaşi	- Sportul stud.	1-3	0-1
A.S. Bacău	- F.C. Farul	0-1	3-0
"Poli" Timişoara	- Steaua	1-5	2-1
F.C. Naţional	- F.C. Argeş	0-4	4-1
Petrolul	- Gloria	0-1	2-0
Univ. Craiova	- F.C. Braşov	1-1	3-1

Etapa a 20-a: 9 decembrie 1995

Gloria	- Univ. Craiova	0-1	3-0
F.C. Braşov	- Dinamo	1-3	2-1
Ceahlăul	- Rapid	1-2	0-1
Sportul stud.	- "Poli" Timişoara	1-3	1-0
F.C. Inter	- Politehnica Iaşi	1-2	0-1
Steaua	- A.S. Bacău	2-1	5-0
F.C. Farul	- F.C. Naţional	1-2	0-2
F.C. Argeş	- Petrolul	0-1	2-1
"U" Cluj	- Oţelul	0-2	3-2

Etapa a 21-a: 13 decembrie 1995

"Poli" Timişoara	-F.C. Inter	1-1	5-1
Oţelul	- Ceahlăul	1-3	2-0
Politehnica Iaşi	- "U" Cluj	1-3	0-0
A.S. Bacău	- Sportul stud.	0-3	0-1
Petrolul	- F.C. Farul	3-3	2-0
F.C. Naţional	- Steaua	1-5	1-0
Univ. Craiova	- F.C. Argeş	0-2	2-1
Dinamo	- Gloria	0-2	2-1
Rapid	- F.C. Braşov	0-1	3-0

Etapa a 22-a: 28 februarie 1996

F.C. Farul	- Univ. Craiova	1-2	...
F.C. Argeş	- Dinamo	1-3	...
Gloria	- Rapid	0-2	...
Politehnica Iaşi	- "Poli" Timişoara	1-9	...
F.C. Inter	- A.S. Bacău	1-2	...
Sportul stud.	- F.C. Naţional	0-0	...
Steaua	- Petrolul	2-2	...
"U" Cluj	- Ceahlăul	0-2	...
F.C. Braşov	- Oţelul	0-4	...

Etapa a 23-a: 2 martie 1996

F.C. Naţional	- F.C. Inter	0-1	...
A.S. Bacău	- Politehnica Iaşi	0-3	...
"Poli" Timişoara	- "U" Cluj	0-2	...
Petrolul	- Sportul stud.	1-2	...
Dinamo	- F.C. Farul	2-1	...
Univ. Craiova	- Steaua	0-1	...
Rapid	- F.C. Argeş	2-3	...
Oţelul	- Gloria	0-2	...
Ceahlăul	- F.C. Braşov	0-0	...

Etapa a 24-a: 6 martie 1996

Sportul stud.	- Univ. Craiova	0-1	...
Steaua	- Dinamo	1-1	...
F.C. Farul	- Rapid	4-3	...
"Poli" Timişoara	- A.S. Bacău	1-4	...
Politehnica Iaşi	- F.C. Naţional	3-2	...
F.C. Inter	- Petrolul	0-1	...
Gloria	- Ceahlăul	0-1	...
F.C.Argeş	- Oţelul	0-2	...
"U" Cluj	- F.C. Braşov	0-1	...

Etapa a 25-a: 9 martie 1996

Univ. Craiova	- F.C. Inter	0-2	...
F. C. Naţional	- "Poli" Timişoara	1-0	...
Petrolul	- Politehnica Iaşi	1-2	...
A.S. Bacău	- "U" Cluj	1-7	...
Dinamo	- Sportul stud.	1-0	...
Oţelul	- F.C. Farul	0-1	...
Rapid	- Steaua	0-3	...
Ceahlăul	- F.C. Argeş	1-1	...
F.C. Braşov	- Gloria	2-3	...

Etapa a 26-a: 16 martie 1996

Politehnica Iaşi	- Univ. Craiova	0-3	...
F.C. Inter	- Dinamo	1-2	...
Sportul stud.	- Rapid	1-1	...
A.S. Bacău	- F.C. Naţional	1-4	...
"Poli" Timişoara	- Petrolul	0-2	...
F.C. Farul	- Ceahlăul	0-0	...
Steaua	- Oţelul	2-1	...
"U" Cluj	- Gloria	0-1	...
F.C. Argeş	- F.C. Braşov	1-1	...

Etapa a 27-a: 23 martie 1996

Rapid	- F.C. Inter	1-2	...
Univ. Craiova	- "Poli" Timişoara	0-0	...
Dinamo	- Politehnica Iaşi	0-0	...
Petrolul	- A.S. Bacău	0-1	...
F.C. Naţional	- "U" Cluj	3-1	...
Oţelul	- Sportul stud.	1-1	...
F.C. Braşov	- F.C. Farul	0-4	...
Ceahlăul	- Steaua	2-6	...
Gloria	- F.C. Argeş	1-2	...

Etapa a 28-a: 27 martie 1996

A.S. Bacău	- Univ. Craiova	0-1	...
"Poli" Timişoara	- Dinamo	0-3	...
Politehnica Iaşi	- Rapid	0-3	...
F.C. Naţional	- Petrolul	0-0	...
Sportul stud.	- Ceahlăul	0-1	...
F.C. Inter	- Oţelul	0-2	...
"U" Cluj	- F.C. Argeş	2-0	...
F.C. Farul	- Gloria	2-0	...
Steaua	- F.C. Braşov	0-1	...

Etapa a 29-a: 30 martie 1996

Ceahălul	- F.C. Inter	0-2	...
Rapid	-"Poli" Timişoara	3-1	...
Oţelul	- Politehnica Iaşl	1-2	...
Dinamo	- A.S. Bacău	0-2	...
Univ. Craiova	- F.C. Naţional	3-4	...
Petrolul	- "U" Cluj	0-2	...
F.C. Braşov	- Sportul stud.	0-2	...
F.C. Argeş	- F.C. Farul	0-3	...
Gloria	- Steaua	1-3	...

Etapa a 30-a: 6 aprilie 1996

		Tur	Retur
Petrolul	- Univ. Craiova	0-3	...
F.C. Naţional	- Dinamo	3-0	...
A.S. Bacău	- Rapid	0-3	...
Politehnica Iaşi	- Ceahlăul	0-1	...
"Poli" Timişoara	- Oţelul	0-1	...
"U" Cluj	- F.C. Farul	0-1	...
Steaua	- F.C. Argeş	2-1	...
Sportul stud.	- Gloria	1-3	...
F.C. Inter	- F.C. Braşov	1-2	...

Etapa a 31-a: 10 aprilie 1996

"U" Cluj	- Univ. Craiova	0-0	...
Gloria	- F.C. Inter	0-0	...
Ceahlăul	- "Poli" Timişoara	3-4	...
F.C. Braşov	- Politehnica Iaşi	1-2	...
Oţelul	- A.S. Bacău	0-3	...
Rapid	- F.C. Naţional	4-0	...
Dinamo	- Petrolul	0-1	...
F.C. Argeş	- Sportul stud.	0-3	...
F.C. Farul	- Steaua	2-2	...

Etapa a 32-a: 13 aprilie 1996

Univ. Craiova	- Dinamo	1-2	...
Petrolul	- Rapid	0-1	...
A.S. Bacău	- Ceahlăul	1-3	...
F.C. Naţional	- Oţelul	1-3	...
Steaua	- "U" Cluj	1-2	...
Sportul stud.	- F.C. Farul	0-1	...
F.C. Inter	- F.C. Argeş	1-2	...
Politehnica Iaşi	- Gloria	0-3	...
"Poli" Timişoara	- F.C. Braşov	1-1	...

Etapa a 33-a: 20 aprilie 1996

Rapid	- Univ. Craiova	0-2	...
"U" Cluj	- Dinamo	0-1	...
F.C. Farul	- F.C. Inter	2-3	...
Gloria	- "Poli" Timişoara	0-3	...
F.C. Argeş	- Politehnica Iaşi	2-1	...
F.C. Braşov	- A.S. Bacău	2-1	...
Ceahlăul	- F.C. Naţional	1-3	...
Oţelul	- Petrolul	0-2	...
Steaua	- Sportul stud.	2-0	...

Etapa a 34-a: 24 aprilie 1996

Dinamo	- Rapid	0-2	...
Petrolul	- Ceahlăul	2-1	...
Univ. Craiova	- Oţelul	0-2	...
Sportul stud.	- "U" Cluj	0-1	...
Politehnica Iaşi	- F.C. Farul	0-7	...
F.C. Inter	- Steaua	1-3	...
"Poli" Timişoara	- F.C. Argeş	0-0	...
A.S. Bacău	- Gloria	0-2	...
F.C. Naţional	- F.C. Braşov	0-0	...

Coeficienţii E.L.O. şi C.I.V.

● şahul sibian deţine "lanterna roşie" ●

În şah există o ierarhizare valorică relativă a tuturor sportivilor pe lângă categoria de clasificare sportivă. Semestrial, F.I.D.E. şi F.R. Şah publică listele la zi ale tuturor şahiştilor de pe mapamond, respectiv din ţară.

Iată câteva date statistice care, în esenţă, redau cu îngrijorare situaţia şahului sibian. În ţară, din cei aproximativ 60.000 de jucători legitimaţi la ora actuală, 433 sunt înregistraţi în listele Federaţiei Internaţionale cu valoare mondială. Cel mai mare ELO îl are M.M. Mihai Şubă cu 2565 puncte din 56 partide, Florin Gheorghiu, fostul nostru campion mondial de juniori figurează ca al 12-lea jucător român cu numai 2475 puncte din 29 partide, iar actuala campioană mondială de junioare mari, Corina Peptan, ocupă poziţia 26 cu 2400 puncte din 50 partide.

Revenind, să spunem că din cei 433 sportivi români numai 3 sunt cuprinşi în listele F.I.D.E.: maestrul Gheorghe Răşinaru ocupă poziţia 178 cu 2245 puncte din 10 partide, Bogdan Armenciu poziţia 272 cu 2185 puncte din 11 partide, iar Francisc Török poziţia 346 cu 2115 puncte din 19 partide. Restul şahiştilor din Sibiu ocupă locuri modeste pe listele F.R. Şah de ierarhizare valorică. Se vede clar că numai cu 3 sportivi pe listele F.I.D.E., Sibiul este printre ultimele judeţe, dacă nu chiar ultimul.

Chiar nimeni din factorii de decizie nu este sensibilizat de faptul că în Sibiu nu există nici o asociaţie sportivă viabilă, că jucătorii sibieni nu se pot exprima în concursuri cu excepţia juniorilor de la C.S.Ş. Sibiu? Cele 2-3 concursuri locale de masă pe an sunt departe de cerinţele performanţei sportive. Nu de alta, dar Sibiul ocupă, categoric, lanterna roşie în ţară!

Paradoxal, dar activitatea şahistă în ţară după revoluţie s-a revigorat, iar ca dovadă nu întâmplător, Corina Peptan a fost declarată sportiva junioară numărul 1 din toate ramurile sportive. Slabă consolare, însă, pentru sibieni. **M.B.**

SNOW-BOARD

urmare din pag. 1

câţiva ani. organizarea unor astfel de concursuri implică o deosebită muncă în amenajarea pârtiei cu probe de dificultate specifice, lucru care ar implica amenajarea unei pârtii speciale pentru acest gen de sport şi, bineînţeles, o subcomisie a comisiei judeţene de schi, care să fie specializată în arbitraje pentru Snow Board. Sponsorul acestui concurs a oferit câştigătorilor diplome şi produse specifice firmei - Motor Oils. Felicitări câştigătorilor şi aşteptăm cât mai multe concursuri!

Cu antrenorul MIRCEA VULC, despre Turneul internaţional de baschet "Memorialul Nicolae Martin" şi nu numai...

urmare din pag. 1

jucăm 3 meciuri la Cluj. Aşa am spus şi eu acum, cu precizarea că bine ar fi să jucăm 3 partide la Sibiu.

Oricum, Clujul beneficiază de condiţii materiale foarte bune, au bani, au un autocar numai pentru ei. Părerea mea este că în loc de un antrenor, la posibilităţile lor puteau aduce doi jucători. Să nu uităm că, vorba răposatului prof. Vasile Geleriu, Clujul are o şcoală valoroasă de antrenori. Ceea ce am observat nou în jocul echipei este, doar, o dinamizare a fazei de apărare.

- Dacă ne uităm la acest final de campionat, comparând programul C.S.U. Forest (cu Rapid acasă, cu C.S.U. B.R.D. la Ploieşti, acasă cu Soced, cu "U" Cluj în deplasare, cu Carbochim la Sibiu şi ei în deplasare cu Steaua) cu celelalte pretendente ?

- Se poate spune că, cel puţin teoretic, Clujul are un parcurs mai facil. Dar nu numai atât. Chiar şi Steaua care are două înfrângeri mai mult decât noi, are un program mai bun. Ei s-ar putea să obţină până în final numai victorii, iar noi, teoretic, putem pierde 3 meciuri, la Ploieşti, la Bucureşti cu Steaua şi la Cluj cu "U". În aceste ocndiţii Steaua ne-ar devansa. Apoi, să nu uităm că mai este Dinamo, care are doar o înfrângere mai mult decât noi şi care ar putea să înregistreze doar încă o înfrângere. (cu Steaua, spre ex.) Eu cred că în primele 4 nu va avea loc Timişoara, deci pe aceste locuri (ordinea rămâne de văzut) se vor afla: "U" Cluj. C.S.U. Forest Sibiu, Dinamo şi Steaua. Spun asta deoarece Timişoara, mai are de jucat la Cluj, la Ploieşti şi la Bucureşti cu Steaua, deci 3 meciuri grele, ca să nu mai vorbim de alte accidente. Desigur, dacă noi am puteacâştiga totul nu ar mai fi nici o problemă, dar este foarte greu. Iată un exemplu, la Ploieşti, unde se pare că nimeni nu mai poate câtiga, iar observatorii federali trebuie să stea ore întregi la sală până să o poată părăsi. Oricum un campionat mult mai echilibrat decât anul trecut, când ne-am desprins 4 echipe. Acuma suntem 5, aproape 6 cu Erbaşu. Iar în rest este o bătaie foarte mare pentru celelalte două locuri din clasamentul 1-8, care asigură participarea la play-off. În ce ne priveşte ideal ar fi să obţinem cele 3 victorii până la meciul cu Clujul, unde ne putem bate.

- Succes!

P.S. Despre evoluţia jucătorilor sibieni la lot şi despre perspectivele echipei naţionale într-un interviu pe care-l vom publica în "TRIBUNA".

Involuţie la sol

urmare din pag. 1

consimţit ca fetiţele lor să păşească pe acest drum anevoios şi - de ce nu? - riscant.

Am mai aflat că, de-acum cunoscuta Simona Amânar, micuţa gimnastă pe care am admirat-o, am aplaudat-o, am iubit-o şi o iubim, pe care copiii noştri o invidiau în secret, trăieşte nemeritate momente grele şi se află în atenţia medicilor şi psihologilor, datorită unor "traumatisme fizice şi psihice". Ce anume înveleşte această exprimare medicală? Un traumatism fizic poate însemna căderea de la un aparat sau o corecţie aplicată de antrenor. Acestea, mai greu, sau mai uşor, se vindecă, dar un traumatism psihic la un copil poate să însemne mai mult.

Reporterul televiziunii ne-a mai comunicat că tatăl Simonei doreşte ca fetiţa să-şi continue antrenamentele pentru că "a investit" în ea. Puteam, foarte bine, să ne lipsim de această informaţie.

Emisiunea de vineri de la postul TELE 7 abc, a prilejuit şi ultima întâlnire a peluziştilor, în afara stadionului, înaintea începerii campionatului de fotbal. Păcat că a fost mohorâtă.

Handbal juniori

Orice piedică ... un pas înainte!

Conform programului federaţiei de specialitate privind disputarea campionatului naţional de juniori II şi III, Sala Armatei din Sibiu era gazda săptămânală a acestei competiţii. Dacă în zilele de 10 şi 11 febr. primele turnee la fete şi băieţi s-au desfăşurat conform programului, în săptămânile următoare Institutul Militar interzice disputarea celor!alte turnee, motivând că, la sfârşit de săptămână, în sală, studenţii militari susţin examene. Nu ştiu dacă motivaţia celor ce administrează sala, a avut suport real şi după gurile rele nu mă iau. Transferarea competiţiilor la sala din Mârşa a implicat cheltuieli suplimentare de transport însumând în două săptămâni peste un milion lei. Asistenţa la jocuri a fost nesemnificativă. În aceste condiţii concluzia se desprinde uşor. Oamenii de sport din Institutul Militar n-au întins mâna în sprijinul handbalului juvenil! Păcat. **G.R.**

P.S. Chiar dacă unii speră într-o polemică pe această temă n-o vor avea. Rămâne doar un gust amar, amar.

"Opţiunea pentru Florea Ispir

urmare din pag. 1

hărnicia în joc chiar dacă n-a avut "lipici" la gol (are doar două reuşite), lui Marcadonatu, care după un an de acomodare, a înscris 6 goluri, lui Albu (şi el cu 6 goluri, în pofida perioadei de 3 săptămâni în care a fost accidentat), lui Lungu - pentru dârzenie şi capacitatea de a-şi mobiliza coechipierii, lui Someşan şi portarilor Roşca şi Filip.

- Ce le-aţi reproşa jucătorilor?

- Lipsa răutăţii în joc, în sensul bun al cuvântului, atât acasă, cât şi în deplasare. Asta se deprinde de la cea mai fragedă vârstă.

Spuneţi-mi, cum sunt suporterii medieşeni?

- I-aş împărţi în câteva categorii. Unii vin la meciuri ca la un spectacol. Îl văd şi pleacă, mulţumiţi sau nu prea. Alţii vin pentru a împroşca, în toată lumea - jucători, antrenori, conducători, echipă vizitatoare - cu noroi. Aşa s-a întâmplat la meciul de la Mediaş cu A.S.A., în care, prinzând o zi mai slabă, echipa şi noi, conducătorii, am fost înjuraţi la scenă deschisă. Se ştie că o echipă are nevoie de încurajări nu când îi merge jocul şi conduce cu 3-0, ci, mai ales, când traversează momente de impas. Au fost meciuri la Mediaş când nici copiii şi nici femeile n-aveau ce căuta în tribune din cauza trivialităţilor strigate de unii "suporteri". Mai există, apoi, categoria atoateştiutorilor, care nu văd decât aranjamente, sforării de culise. Unul dintre aceştia mi-a şi spus zilele trecute că ştie el precis că Gazul metan va vinde meciul retur cu Foresta Fălticeni. Eu lucrez în mişcarea sportivă din 1982, am destulă experienţă, dar nu mă consider expert! De pe margine e uşor să vorbeşti, să critici, să dai sfaturi! Dar când eşti implicat, când de deciziile tale depind nişte lucruri esenţiale totul devine foarte dificil. (va urma)

ASTA NE MAI LIPSEA, DEMISIA LUI ȚĂLNAR!

TRIBUNA sporturilor

SUPLIMENT SĂPTĂMÂNAL DE INFORMARE SPORTIVĂ AL COTIDIANULUI INDEPENDENT "TRIBUNA"

Anul VI, nr. 305 | 04.03 - 10.03.1996 | 4 pagini, 200 lei

JIUL A CÂȘTIGAT LA ALBA IULIA DIN PASA LUI VĂSÎI

Adrian Văsîi a fost vândut Jiului Petroşani cu 80 milioane lei. "Am semnat pe doi ani la echipa petroşeneană - mi-a spus ieri Adi. Am un contract avantajos, similar celor din Divizia Naţională. Sâmbătă, la Alba Iulia, antrenorul Liţă Dumitru m-a trimis în teren în min. 30, golul lui Matincă, cu care Jiul a câştigat, fiind înscris din pasa mea. Avem 6 puncte avans şi sper să promovăm". Succes, Adi!

M.B.

Divizia Națională

1. Steaua Bucureşti	23	15	4	4	55-23	49 (+16)
2. Rapid Bucureşti	23	15	1	7	46-21	46 (+10)
3. Dinamo Bucureşti	23	12	3	8	27-23	39 (+3)
4. Univ. Craiova	23	11	4	8	31-23	37 (+1)
5. F.C. Naţional	23	11	4	8	38-34	37 (+4)
6. Gloria Bistriţa	23	11	1	11	30-26	34 (-2)
7. F.C. Farul	23	10	3	10	39-34	33 (-3)
8. "U" Cluj -Napoca	23	10	3	10	28-25	33 (0)
9. Petrolul Ploieşti	23	10	3	10	27-25	33 (0)
10. "Poli" Timişoara	23	9	5	9	40-33	32 (-1)
11. F.C. Argeş	23	9	3	11	27-36	30 (-6)
12. F.C. Braşov	23	8	5	10	22-36	29 (-7)
13. Sp. Studenţesc	23	8	4	11	20-21	28 (-5)
14. Oţelul Galaţi	23	9	1	13	25-30	28 (-8)
15. Ceahlăul P.N.	23	8	4	11	24-34	28 (-8)
16. F.C. INTER SIBIU	23	8	3	12	23-34	27 (-6)
17. A.S. Bacău	23	9	0	14	28-43	27 (-6)
18. Poli Iaşi	23	7	3	13	21-50	24 (-9)

Pe ultima coloană - "clasamentul adevărului"

Etapa viitoare (miercuri, 6. III): Sp. studenţesc - Univ. Craiova (0-1), Steaua - Dinamo (1-1), Farul - Rapid (4-3), Poli Timişoara - AS Bacău (1-4), Poli Iaşi - FC Naţional (3-2), FC Inter - Petrolul (0-1), Gloria - Ceahlăul (0-1), FC Argeş - Oţelul (0-2), U Cluj - FC Braşov (0-1).

DUPĂ UN MECI CIUDAT ... F.C. NAȚIONAL - F.C. INTER 5-0 (0-0)

Stadion "Naţional", timp rece, teren îngheţat, apoi mocirlos, spectatori cca 500. Au marcat: POTOCIANU (min. 53), MOISESCU (min. 69), RADU NICULESCU (min. 77 şi 84) şi ALBEANU (min. 87).

F.C. NAŢIONAL: Ştefănescu 8 - Zegrean 7, Ciobotariu 7, Potocianu 7, Sburlea 7, P. Marin 7 - Liţă 6 (min. 46, Pigulea 7), Moisescu 7,5, Vasc 6 (min. 46, Necula) - R. Niculescu 8, Dună 6 (min. 74, Albeanu 7). Rezervă: Papp. Antrenor - Florin Halagian.

F.C. INTER: Blid 5 - Demian 5, Glăvan 6, L. Cotora 5, Baciu 5, Tâlvan 5 (min. 56, C. Szeghedi 5) - D. Zotincă 6, Lazăr 5, Pogăcean 5 - Cl. Moldovan 5, Caşoltan 6. Rezerve: Fl. Cotora, Mărgărit, Terchilă, C. Mirea. Antrenor - Cornel Ţălnar.

Au arbitrat: V. Anghelinei 7, V. Donţu 7 şi S. Ioan 7, toţi din Galaţi.

Cartonaş galben: Glăvan.

✦ La asemenea scor comentariile sunt inutile. ✦ În prima repriză bucureştenii n-au avut nici o ocazie ✦ În schimb interiştii au ratat trei situaţii imense: Caşoltan - min. 13, D. Zotincă - min. 23 şi Pogăcean - min. 50 (care a reluat în Ştefănescu balonul revenit din bară la şutul lui Caşoltan) ✦ După primirea golului (autor Potocianu, min. 53) interiştii s-au prăbuşit, Radu Niculescu - tocmai el - presărând sare, în două rânduri, pe "buba" foştilor săi coechipieri în chiar ziua aniversării sale (a împlinit 19 ani) ✦ Considerându-se trădat de unii dintre elevii săi, antrenorul Cornel Ţălnar l-a anunţat pe Mircea Dancu, imediat după meci, că demisionează !? ✦ N-ai o situaţie de invidiat, Cornele, dar un antrenor de talent, dorit mai deunăzi şi de Dinamo, nu ia decizii la supărare. Te aşteptăm la Sibiu ... că avem treabă!

Mircea BIŢU

Minutul 91

Mâncând sfinți și scuipând draci ...

Iată că a trebuit să-mi reiau această rubrică de coţcării şi supoziţii arareori confirmate de sforăriile din culisele diviziei noastre naţionale de fotbal, dar - ca s-o spun pe aia dreaptă - îmi place să mă încontrez cu cei care se dau specialişti atoateştiutori şi să zic nu dacă ei au spus da, chiar conştient fiind că o iau razna. În fond, n-au spus "marii dascăli" că progresul izvorăşte din permanenta luptă a contrariilor?

Sâmbătă am văzut pe ecranul mic două meciuri şi mi-am dat seama că mergem, şi aici, din rău în mai rău, dacă Steaua, Dinamo şi Universitatea Craiova - trei dintre protagonistele campionatului - pot să se facă de râs în halul ăsta, evoluând ca nişte echipe de babalâci adunaţi la nimereală de prin aziluri. Sigur, se poate invoca faptul că terenurile sunt mizerabile şi-i împiedică pe "tehnicienii" noştri să-şi etaleze bagajul de cunoştinţe, dar şi pe alte meridiane plouă sau ninge, dar asta nu-i împiedică pe profesionişti să-şi facă meseria. Or, la noi de două luni şi ceva, fotbaliştii n-au făcut altceva decât să se vânzolească, trecând de la un club la altul, sau vizitând ţări mai calde. Pregătire fizică, ioc, aşa că după 20 de minute de alergare în buiestru, îi vezi că se îngălbenesc, li se nmoaie genunchii şi se ascund ca să nu primească mingea ...

✦ **Universitatea Craiova - Steaua 1-1 (1-1)** Impresia mea a fost că s-a mers la pace, deşi au fost nişte

continuare în pag.4

(n.i.d.)

Peluza a III-a

Amurg violet?

Atunci când vremurile grele se năpustesc peste o casă, când punga familiei se subţiază, din cine ştie care cauză, sărmanul gospodar strâmtorat începe să vândă ce are şi el prin curte. Astfel trebuie înţelese unele rezultate prea surpriză din campionatul nostru de fotbal, zicea un tânăr peluzist pe care banii nu-l dădeau afară din garsoniera sa oarecum mobilată, dar îi sporeau înţelegerea pentru omul sărac. Situaţia este destul de tulbure şi se mai tulbură şi pentru că nişte cluburi îşi trâmbiţează insistent sărăcia, dar fac, peste noapte, achiziţii spectaculoase.

continuare în pag. 4

Mihai BRATU

Ultima oră

● "Demisionând, am renunţat la un contract pe 3 ani şi, fără exagerare, la o căruţă de bani. Eu mă retrag cu conştiinţa împăcată. Las ceva după mine ..." Aşa zice Mircea Lucescu, după ce a fost dat afară de la Brescia. Ştie toată lumea ce a lăsat ...

● Florin Răducioiu declară că relaţiile lui cu antrenorul Camacho sunt mai bune ca oricând, dar de jucat nu joacă. Înseamnă că alturideva-i buba!

● Rodion Cămătaru şi-a dat demisia din funcţia de preşedinte al Universităţii Craiova, motivând că vrea să se dedice în exclusivitate afacerilor comerciale. Şi-o fi vândut şi "Gheata de aur?"

● Ex-romînca Alina Astafei a cucerit titlul de campioană a Germaniei (în sală) la săritura în înălţime. Să fie sănătoasă, că la Jocurile Olimpice tot nu va putea să participe.

● Dumitru Vişan, zis Cartouche şi Nicu Gheară (acestuia nici nu-i mai trebuie poreclă!) vor să înfiinţeze Liga de fotbal a ziariştilor! Hai să fim serioşi. Mai bine-ar crea un SRL...

● Helmut Schön (80 ani), fostul selecţioner al reprezentativei Germaniei în perioada ei de glorie (1964-1978), a trecut în lumea celor drepţi. Tristeţea e că, şi cei buni, şi cei răi, o sfârşesc la fel.

● Ilie Năstase şi-a început deja campania electorală în ... "Sportul românesc": "Împreună cu Dan Fischer am început să investim şi în România. Am cumpărat acţiuni la Danubiana, la Oltenita (în domeniul şantierelor navale); într-o fabrică de mase plastice la Sf. Gheorghe, într-o fabrică de bere, la Sibiu..." Păi atunci, de ce nu candidează la primăria noastră? **(n.i.d.)**

continuare în pag. 4

BASCHET

"Aurul verde" nu se transportă cu ... marfarul

C.S.U. Forest Sibiu - Rapid Bucureşti 114 - 84 (63-36)

✷ Victorie meritată, mult mai clară decât arată scorul. ✷ Sibienii au jucat fără Claudiu Muntean, accidentat (entorsă) la ultimul antrenament. ✷ Lefter "face" o primă repriză "americană" demonstrând că alegând, între Hudson şi ... Dâmboviţa, Cibinul nu a greşit. ✷ Beni Pelger, cel mai bun realizator al sibienilor ✷ Bogdan Spânu "se dezice", joacă foarte bine şi acasă, nu numai în deplasare ✷ Deşi nerefăcut complet Ciocian face o partidă foarte bună. ✷ Cornel Alecu - un "diriginte" mai puţin exigent ca de obicei. ✷ Meci frumos, spectaculos, bine arbitrat de cuplul Dumitrache (Bucureşti şi Georgiu (Cluj -Napoca).

Elevii antrenorului Mircea Vulc au obţinut o victorie clară, dovedindu-se superiori, la toate capitolele, în faţa partenerilor de întrecere. Diferenţa de scor putea fi şi mai mare dacă, în repriza secundă, gazdele nu ar fi privit meciul, în unele momente, de pe Cindrel şi dacă arbitrajul - care de altfel a fost foarte bun - nu ar fi primit o uşoară notă de "blândeţe".

Primele 5 minute ale partidei se desfăşoară într-un ritm lent, bătrânesc, convenabil oaspeţilor, scorul menţinându-se egal (12 - 12, min. 5). Este momentul în care antrenorul Mircea Vulc cere time-out, solicitând jucătorilor săi să aplice zona pressing în apărare şi să accelereze ritmul în atac. Jucătorii se conformează şi, cu Nelu Lefter, Beni Pelger şi Bogdan Spânu în vervă de joc, se distanţează, diferenţa pe tabela de scor mărindu-se permanent (18 - 12, min. 6; 27-13, min. 8; 35 - 15, min. 10). Cea de a doua jumătate a primei reprize se desfăşoară în aceeaşi notă de dominare autoritară a sibienilor, care au o prestaţie dinamică şi variată, cu faze spectacol şi un ritm de joc debordant. În consecinţă, la pauză, gazdele au un avantaj de 27 de puncte (63 - 36).

În primele 7 minute ale reprizei secunde, sibienii slăbesc apărarea permiţând bucureştenilor să înscrie. Tot atât de adevărat este şi faptul că atacul a continuat să funcţioneze bine, chiar dacă nu cu aceeaşi eficienţă ca în prima parte a jocului. La jumătatea reprizei secunde diferenţa de scor era de 26 puncte (85 - 59). Urmează o a doua jumătate de repriză în care legea au făcut-o gazdele şi partida se încheie cu victoria clară, la 30 de puncte diferenţă, a echipierilor de la C.S.U. Forest Sibiu. Pentru gazde au înscris: Pelger (21), Lefter (20), Ciocian (17), Spânu (16), Tordai (13), Alecu (10), Covacs (10), Lăpădat (7).

Octavian RUSU

*

Alte rezultate ale etapei: West Petrom Arad - Dinamo Bucureşti 54-40 ; Farul Compress Constanţa - "U" SM Invest Cluj 73 - 87; Steaua Bucureşti - Carbochim Cluj 86-62 ; "U" Elba Timişoara - Soced Bucureşti 92-82.

Fotbal, Divizia A

Teren alb, scor aşijderea Gaz metan - Minerul Motru 0-0

După ce în prima etapă a turului au câştigat la Motru, iată că pe teren propriu medieşenii n-au izbutit să-şi adjudece cele trei puncte puse în joc, ce-au luat pe mere, dând pe pere. Ei au dominat copios, şi-au creat şi câteva ocazii, dar fie că au şutat imprecis, fie portarul oaspeţilor, Niţă (cel mai bun de pe teren), a reuşit să pareze. Ce-i drept, terenul acoperit cu zăpadă a constituit un obstacol în special pentru echipa obligată să joace la victorie. Minerii au mizat pe un rezultat de egalitate şi l-au obţinut, punctul ciupit la Mediaş fiind ca un balon de oxigen în tentativa lor de a scăpa de la retrogradare (lucru tare greu, dar nu imposibil).

Pe rând Popescu (8), Marcadonatu (31), Maier (37), Hîncu (46), Lungu (50), Albu (84) l-au pus la încercare pe temerarul Niţă, dar fără succes. Silviu

continuare în pag. 4

D. IONAŞCU

Am fost pe Parc des Princes...

După 50 de ore de la plecarea din cantonamentul de la Păltiniş, în 14.02.96, autocarul Mercedes pus la dispoziţie de SC IMPEX SRL Sibiu, prin bunăvoinţa şi generozitatea domnului Mircea Mihu, a ajuns în oraşul satelit al Parisului - STAINS, delegaţia lotului naţional de rugby juniori al României fiind compusă din 26 jucători, 3 antrenori, un medic, un manager şi 3 şoferi.

La sosire, deşi era miezul nopţii, delegaţia noastră a fost întâmpinată de reprezentanţi ai Federaţiei Franceze de Rugby în frunte cu domnul Paris şi ai clubului gazdă prin preşedintele (un alt domn) Michel Prasche. După cazare, am fost invitaţi la masă, iar surpriza mare a venit în momentul când d-l Paris ne-a oferit bilete pentru meciul de a doua zi din cadrul Turneului celor Cinci Naţiuni, Franţa - Irlanda, ce urma să se desfăşoare în templul rugbyului francez Parc des Princes.

continuare în pag. 4

S.PUI

Sărituri în apă

Radu Udvescu - dublu campion naţional

Timp de 4 zile, piscina de la Centrul Naţional din Bucureşti a găzduit Campionatele Naţionale de sărituri în apă ale seniorilor. După ce cu o zi înainte s-a situat pe locul II la trambulina de 3 m (la numai două puncte faţă de orădeanul C. Tarsi), în ultima zi, elevul antrenoarei Angela Mărginean - Radu Udvescu, de la C.S.M. Sibiu, a dominat categoric proba de platformă, unde a reuşit cea mai bine cotată săritură din acest concurs, "dublu salt şi jumătate înapoi în echer" (coeficient 2,9), care l-a clasat pe locul I cu un total de 502,90 p. La trambulina de 3 m - sincron, Radu Udvescu alături de Călin Găvozdea, de la C.S.Ş. Sibiu au ocupat locul I, cu 218,13 p. În probele feminine Anca Ţilea şi Adela Găvozdea, antrenate de Ruxandra Chereches şi Zita Găvozdea, deşi încă junioare, au reuşit să se claseze pe podiumul de premiere astfel: la trambulina de 3 m - Adela Găvozdea s-a clasat pe locul 3 cu 418,50 p., Anca Ţilea pe locul 4, cu 414,90 p, la trambulina de 3 m. La trambulina de 1 m - Anca Ţilea s-a clasat pe locul 2 cu 219,75 p. De semnalat că la aceste întreceri cele două junioare au concurat cu dublă legitimare: C.S.Ş - C.S.M. Sibiu.

În ultima reuniune a Campionatelor Naţionale de sărituri în apă, atât Radu Udvescu cât şi junioara Anca Ţilea s-au situat pe locul I în probele de sincron: Anca Ţilea, împreună cu Oana Dinu, la trambulina de 3 metri, iar Radu Udvescu cu Adrian Gavriliu de la S.C. Bacău au câştigat locul I la platformă.

Ilie IONESCU

Schi

Anda Curuţă (C.S.M. Sibiu) - dublă câştigătoare în "Cupa A.S. Armata Braşov"

Pe pârtia de pe Muntele Sorica de la Azuga s-a desfăşurat în premieră pentru schiul alpin românesc, prima cursă de slalom super-uriaş din acest sezon, dotată cu "Cupa A.S. Armata Braşov", care a fost şi organizatoarea concursului. Eleva pregătită de prof. Mihai Ungureanu - Anda Curuţă, devenită din acest an senioară la C.S.M. Sibiu, a reuşit să câştige atât proba de Super G, cu timpul de 126,54 cât şi slalomul uriaş, în care a înregistrat timpul de 187,66.

De remarcat că succesul schioarei Anda Curuţă (formată la C.S.Ş. Şoimii) nu este întâmplător, ea câştigând mai multe concursuri în acest sezon care o cotează ca principala schioară alpină a ţării.

Ilie IONESCU
Foto: Reinhold Gutt

BOX

Faza judeţeană

Joi, 22 februarie a.c., a avut loc în organizarea DJTS Sibiu şi a C.S.M Şoimii Compa faza judeţeană la box pentru juniori mici şi mari. În acest an au participat numai cluburile C.S.M. Şoimii Compa şi A.S. Independenţa Sbiu, A.S. Automecanica Mediaş netrimiţând nici un participant.

Din cauza lipsei unei săli, şi în acest an această fază din campionatul republican s-a ţinut fără spectatori. Iată numele noilor campioni judeţeni, în ordinea categoriilor de greutate: * JUNIORI MICI: ctg.45 kg Claudiu Dumitraş (C.S.M.); ctg.48 kg Cornel Lisandru (C.S.M.); ctg.51 kg Marius Lăcătuş (C.S.M.); ctg.63,5 kg Lucian Călin (C.S.M.); ctg.67 kg Gheorghe Greieruş (C.S.M.) * JUNIORI MARI: ctg.51 kg Valentin Cimpoieru (C.S.M>); ctg.54 kg Narcis Lăcătuş (C.S.M.); ctg.57 kg Dacian Stoica (C.S.M.); ctg.60 kg Sebastian Rînjeu (C.S.M.); ctg.67 kg Robert Zelch (C.S.M.); ctg.71 kg Sorin Anghel (C.S.M.); ctg.75 kg Ionel Dragoş (Independenţa).

Aceşti boxeri au câştigat dreptul de a participa la faza de zonă ce va avea loc la Satu Mare. Să le urăm succes!

Victor COCIU,
preşedintele Comisiei Judeţene de BOX

Handbal

C.N. juniori III - etapa I preliminară

Sala Sporturilor din Mârşa a găzduit în zilele de 24-25 februarie prima etapă (preliminară) a Campionatului Naţional de Handbal juniori III (b+f).

Iată rezultatele tehnice:

FETE (seria a XI-a): Cibinium Sibiu - C.S.Ş.Mediaş 13-18; C.S.Ş Sibiu - C.S.Ş. Mediaş 20-4; Cibinium Sibiu - C.S.Ş. Sibiu 6-26.

BĂIEŢI (seria a X-a): Metalul Copşa Mică - Cibinium Sibiu 18-20; C.S.Ş. Sibiu - C.S.Ş. Mediaş 18-5; C.S.Ş. Mediaş - Cibinium Sibiu 15-34; C.S.Ş. Sibiu - Metalul Copşa Mică 20-1; Metalul Copşa Mică - C.S.Ş. Mediaş 17-19; Cibinium Sibiu - C.S.Ş. Sibiu 14-19

I. ILIE

Atletism

Elena Hila - locul I, Loredana Trohin - locul II

În cadrul ultimei etape a Grand Prix-ului CASTROL, din sezonul de sală, desfăşurată în Capitală, sibianca Elena Hila, de la C.S.M. Sibiu, a reuşit să câştige proba de aruncare a greutăţii cu performanţa de 16,83 m. Tot în Capitală, dar de această dată în aer liber, s-a desfăşurat etapa de debut a "naţionalelor" de aruncări lungi. În lipsa Claudiei Isailă, Sibiul a fost reprezentat în proba de aruncare a suliţei de junioara Loredana Trohin, care s-a clasat pe locul II cu o aruncare de 47,40 m.

IONESCU I.

Haltere

21 noi recorduri judeţene la juniori

La Sibiu, în sala de sub tribuna stadionului Independenţa s-a desfăşurat, recent, un concurs de verificare a halterofililor ce se pregătesc pentru faza de calificare a Campionatului Naţional de juniori I şi II, ce va avea loc în perioada 24 - 28 aprilie, la Bistriţa. Adversarii halterofililor de la C.S.Ş. Şoimii Sibiu au fost sportivii de la Unirea Alba Iulia. Elevii antrenaţi de maestrul sportului Toma Opreapopa au câştigat toate întâlnirile, reuşind în final să doboare 21 de recorduri judeţene.

Iată-i pe realizatorii acestor noi recorduri (învingători la categoriile la care au participat): cat. 38 kg, Adrian Chisăr (22,5 kg la smuls; 32,5 kg la aruncat şi 55 kg la total); Silviu Kovacs, la aceeaşi categorie a realizat - 22,5 kg, 30 kg şi 52 kg); Robert Caisăr la cat. 42 kg (32,5, 40 şi 72,5 kg); Adrian Mihai, la cat. 70 kg (72, 95 şi 16 kg); Viorel Bumbu la cat. 76 kg (107,5, 132,5 şi 240 kg); Bogdan Burac, la cat. 83 kg (110, 135 şi 245 kg); Cătălin Deac, cat. 108 kg (102,5, 127,5 şi 227 kg).

Sportivii aduc mulţumiri sponsorului - firma DUVAS SRL Sibiu, care a contribuit substanţial la reuşita concursului.

I. ILIE

PROGRAM TVR

Luni, 4 martie 1996

Programul 1: 13.00 Actualităţi 13.10 TVR Iaşi 14.00 TVR Cluj-Napoca 14.50 TVR Timişoara 16.00 Actualităţi 16.05 De luni până luni 16.35 Ne-am interesat pentru dv. 17.05 Emisiune în limba maghiară 18.35 Desene animate * Aventurile şerifilor galactici 19.00 Atlas 19.30 Film serial pentru tineret * Fata şi băieţii 20.00 Actualităţi 20.45 Publicitate 20.50 Film serial * Echipa de intervenţie 21.45 Transfocator 22.15 Gala premiilor UNITER 23.45 Actualităţi 24.00 Cultura în lume 0.30 Atelier fragil

Programul 2: 13.40 Film serial (r) * Drumul spre Avonlea 16.20 Film serial * Dedublarea 17.45 Film serial * Iubiri amăgitoare 22.00 Film serial * Santa Barbara 22.45 Magazin Sportiv Internaţional

Marţi, 5 martie 1996

Programul 1: 7.00 TVM * Telematinal 8.30 La prima oră 9.20 Film serial (r) * Santa Barbara 10.05 Limbi străine * Franceză * Engleză 11.05 Cinematograful de artă (r) * Trădătorul 12.45 Desene animate * Grădina ascunsă 13.10 Muzica pentru toţi 14.00 Actualităţi 14.10 TVR Iaşi 15.00 TVR Cluj-Napoca 15.40 Actualităţi 15.50 Fii tu însuţi! 16.30 Convieţuiri 17.20 Desene animate 17.35 Cazuri şi necazuri în dragoste 18.30 Viaţa partidelor parlamentare 18.55 Medicina pentru toţi 19.25 Film serial pentru tineret * Tarzan 19.55 Marea privatizare 20.00 Actualităţi 20.45 Publicitate 20.50 Film artistic * Ecaterina cea Mare (prima parte) 22.30 Reflector 23.00 Actualităţi 23.15 Avanpremieră la selecţia naţională Eurovision '96 24.00 Gong! 0.30 Magazinul notelor blue.

Programul 2: 17.45 Film serial * Iubiri amăgitoare 23.15 Film artistic * Răspunde-ţi, vă rog.

Miercuri, 6 martie 1996

Programul 1: 7.00 TVM * Telematinal 8.30 La prima oră 9.20 Film serial (r) Santa Barbara 10.05 Moda pe meridiane 10.35 Videoteca muzicală 10.50 Videolexicon 11.50 Film serial (r) Iubiri amăgitoare 12.40 Desene animate * Grădina ascunsă 13.10 Divertisment muzical 13.30 Fotbal: Steaua - Dinamo 15.20 TVR Cluj-Napoca 16.00 Actualităţi 16.10 Ritmuri muzicale 16.25 Aceşti pătimaşi minunaţi! 16.40 Ecleziast'96 17.25 Telediscul muzicii populare 17.55 Desene animate * Aventurile şerifilor galactici 18.25 Timpul Europei 18.55 Film serial pentru tineret * Fata şi băieţii 19.25 Marea privatizare 19.30 Actualităţi 20.15 Publicitate 20.20 Film serial * Jalna 21.20 Liga campionilor la fotbal: Real Madrid - Juventus Torino 23.30 Actualităţi 23.45 Film serial poliţist * Post Scriptum: Te iubesc 0.40 Întâlnirea de la miezul nopţii

Programul 2: 12.00 Telecinemateca (r) * Într-o noapte cu clar de lună 14.05 Film serial * Fraţii 16.20 Film serial * Dedublarea 17.45 Film serial * Iubiri amăgitoare 22.00 Film serial * Santa Barbara 22.45 Un secol de cinema * Totul despre Bette 23.45 Liga campionilor la fotbal: Borussia Dortmund - Ajax Amsterdam.

Joi, 7 martie 1996

Programul 1: 7.00 TVM * Telematinal 8.30 La prima oră 9.20 Film serial (r) * Santa Barbara 10.05 Limbi străine * Germană * Italiană 11.05 Film serial (r) * Iubiri amăgitoare 12.40 Ritmuri muzicale 12.50 Desene animate * Grădina ascunsă 13.20 1001 Audiţii 14.00 Actualităţi 14.10 TVR Iaşi 15.00 TVR Cluj-Napoca 15.40 Tradiţii 16.00 Actualităţi 16.10 Cuvinte potrivite 16.35 La orizont economia de piaţă 17.25 Desene animate * Aventurile şerifilor galactici 17.50 Viaţa partidelor parlamentare 18.15 Tragerea extraordinară Super Loto 5/40 a Primăverii 18.25 Milenium 19.10 Film serial pentru tineret * Tânărul Indiana Jones 20.00 Actualităţi 20.45 Publicitate 20.50 Film serial * Nord şi Sud 21.45 153.014 km 22.00 Studioul economic 22.40 Interpreţi ai muzicii populare 23.00 Simpozion 23.50 Actualităţi 0.05 Seriale de neuitat * Poldark

Programul 2: 13.05 Film serial poliţist (r) * Post Scriptum: Te iubesc 16.20 Film serial * Dedublarea 21.30 Stadion 22.30 Cinematograful de artă * Faţa

Vineri, 8 martie 1996

Programul 1: 7.00 TVM * Telematinal 8.30 La prima oră 9.20 Film serial (r) * Santa Barbara 10.50 Limbi străine * Spaniolă 11.20 MTV * Greatest Hits 11.50 Film serial (r) Iubiri amăgitoare 12.40 1001 Audiţii 13.30 TVR Iaşi Est Meridian 14.15 TVR Cluj-Napoca 15.00 Lege şi Fărădelege 15.20 Agenda consumatorului 15.50 Actualităţi 16.00 Ieşirea din cerc 16.30 Emisiune în limba germană 17.30 Pro Patria 18.30 Viaţa partidelor parlamentare 19.05 Film serial * Edera 19.55 Marea privatizare 20.00 Actualităţi 20.40 Publicitate 20.45 Selecţia naţională Eurovision '96 23.25 Actualităţi 23.45 Campionatele Europene de Atletism pe teren acoperit 0.45 Cinematograful de noapte * Vrajba

Programul 2: 16.20 Film serial * Dedublarea 18.15 Film serial * Iubiri amăgitoare 22.45 Film serial * Santa Barbara

Sâmbătă, 9 martie 1996

Programul 1: 7.00 La prima oră 8.50 Feriţi-vă de măgăruş! 9.50 Film serial pentru copii * Drumul spre Avonlea 10.40 Sfinţii 40 de mucenici din Sevastia 12.00 Fotbal: Rapid - Steaua 13.50 Avanpremieră 14.00 Actualităţi 14.10 Tranzit 100 * Desene animate * Muzică * Reportaje * El şi filmul * Film serial: Poliţiştii * Umor * Teatru scurt * Film documentar * Mapamond * Campionatele Europene de atletism în sală * Film serial * Liceeni îndrăgostiţi 19.15 Teleenciclopedia 20.00 Actualităţi 20.45 Publicitate 20.50 Film serial * Caracatiţa 22.30 Când vine seara 23.05 Actualităţi 23.25 Film serial * Perla neagră 0.10 De joc, de dragoste, de dor 1.00 De la egal la egal.

Programul 2: 7.00 Întâlnirea de sâmbătă * Film serial * Natacha, Film serial * Poliţia intervine 13.30 Est Meridian Magazin 14.00 Film serial * Poldark 16.20 Film serial * Dedublarea 22.00 Săptămâna sportivă 22.30 Film serial * Santa Barbara

Duminică, 10 martie 1996

Programul 1: 8.00 Bună dimineaţa! 9.00 Arlechino 10.00 Film serial pentru copii * Arabella revine 10.30 Lumină din lumină 11.00 Handbal feminin: România - Bulgaria 12.15 Viaţa satului 13.30 Film serial * Visând la Jeannie 14.00 Actualităţi 14.10 Poşta TV 14.20 Video-Magazin * Desene animate * Balul automobiliştilor * Dedicaţii muzicale * Film serial: Treptat-Treptat * Concursul emisiunii 17.35 A doua alfabetizare 17.50 Serial SF * Star Trek - Generaţia următoare 18.45 A doua Românie 19.15 Robingo 19.55 Publicitate 20.00 Actualităţi 20.45 Publicitate 20.50 Film artistic * Ecaterina cea Mare (ultima parte) 22.30 Tragerile Loto Special 6/49 şi Noroc 22.40 Filmele săptămânii 22.45 Duminica sportivă 23.15 Actualităţi 23.30 MTV * 3 from 1 24.00 Film serial * Sete 0.30 Avanpremieră 0.40 Nocturna lirică.

Programul 2: 10.00 Film serial * Cristal 11.30 Film serial * Conspiraţia 14.00 Film artistic * Mere roşii 16.00 Campionatele Europene de Atletism pe teren acoperit 18.40 Film serial * Dedublarea 19.30 Film serial * Puterea, pasiunea 23.00 Film serial * Santa Barbara

MAPAMOND SPORT

Trunchiul și așchia ...

Nu știu ce tată care iubește fotbalul nu-și dorește un fiu care să devină mare fotbalist. Din păcate, puțini sunt cei care-și văd visul cu ochii. Câteva exemple de fotbaliști mari care au avut norocul să se bucure și de reușitele fiilor îmi vin acum în minte: Cesare Maldini îl are pe Paolo Maldini, care continuă gloria tatălui, la același club, AC Milan; Sandro Mazzola a devenit mai mare decât tatăl său, internaționalul Valentino Mazzola; fiul lui Pele este portar în prima ligă braziliană, dar, firește, nu-l poate egala pe genialul său tată; Michael și Brian

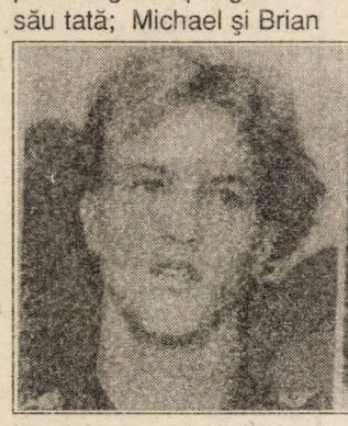

Laudrup sunt băieții unui fost mare fotbalist danez; Yuri Djorkaeff, internaționalul francez de astăzi este fiul unui mare fotbalist sârb stabilit în Franța... Johan Cruyff nu are nevoie de prezentare, fiindcă a fost o glorie a fotbalului olandez și mondial, un tehnician rafinat, clarvăzător și eficace, de două ori (1971, 1973) declarat cel mai bun fotbalist al continentului. Devenit antrenor, el se află în prezent la cârma puternicei echipe FC Barcelona și a avut norocul ca fiul său Jordi să moștenească unele dintre calitățile tatălui și să ajungă, la un moment dat, titular în prima echipă a Barcelonei. Din păcate, accidentându-se, Jordi a fost operat și ascensiunea i-a fost stopată. Întrebarea este dacă doar temporar sau definitiv.

În foto: fiul și tatăl Cruyff, o dovadă că așchia nu sare departe de trunchi.

"Experimentul" numit Aime Jacquet

Reprezentativa de fotbal a Franței a avut puține clipe fericite în ultimii ani, spre disperarea suporterilor și, mai ales, a gazetarilor, care vor să ne facă a crede că, în Europa, nu Anglia, ci Franța este adevăratul leagăn al fotbalului. Numai că, de la generația lui Platini, Tigana, Giresse, Fernandez, Lacombe, Genghini etc performanțele "cocoșului galic" au fost ca și inexistente.

Cel care a adus o rază de speranță și de bucurie în inimile francezilor este Aime Jacquet. Numit antrenor al naționalei în februarie 1994, el și-a propus ca obiectiv calificarea la turneul final al CE 96 și alcătuirea unei formații performante pentru CM 98, al cărui turneu final va fi găzduit chiar de Franța. Cu puțin ajutor din partea României - care s-a lăsat bătută la București (nu mă poate nimeni convinge că n-a fost așa) - Jacquet și-a bifat primul punct din "planul de muncă". Predecesorii săi, Michel Platini și Gerard Houllier au dat greș, deși au rulat 39 și respectiv 31 de jucători, în încercarea de a găsi formula cea mai bună. Jacquet a folosit, în 16 meciuri, 33 de jucători, dintre care 11 complet noi față de cei folosiți de Platini și Houllier. Iată lista acestora:

Lama, Barthez - portari. Primul a fost titularul, dar al doilea este mai tânăr, numai că în prezent este suspendat pe 3 luni pentru că a fost găsit pozitiv la un control antidoping. Întrebarea este dacă va mai fi menținut în lot sau va fi înlocuit cu altul. Din păcate, și în Franța este cam penurie de portari tineri și talentați. În 17 aprilie, Bernard Lama împlinește 33 de ani...

Angloma, Blanc, Di Meco, Roche, Lizarazu, Thuram, Leboeuf, N'Gotty, Petit, Cyprien - fundași. Au fost folosiți 10 jucători, pe patru posturi, dar se pare că doar primii 5 vor juca în Anglia, ceilalți fiind rodați pentru CM.

Desailly, Pedros, Le Guen, Deschamps, Karembeu, Zidane, Guerin, Fererri, Martins, Gnako, Makelele - mijlocași. Aici are Jacquet dilemele cele mai mari, fiindcă și are de unde alege. Desailly, Deschamps și Karembeu au cele mai mari șanse a fi titulari fiindcă joacă în Italia, la echipe puternice unde nu se poate trage chiulul, dar Zidane și Pedros sunt tineri și dornici de afirmare...

Cantona, Ginola, Djorkaeff, Dugarry, Loko, Papin, Ouedec, Cocard, Madar, Vahirua - atacanți. Și aici, antrenorul trebuie să opteze și să ... rișteze. Să mizeze pe Cantona, Ginola, Papin - trei fotbaliști rutinați, jucând în Anglia și Germania, cu multă experiență, dar obosiți, uzați, plictisiți, ori să dea credit celor care evoluează acasă: Loko, Djorkaeff, Dugarry?

Oricum, pentru francezi, dar și pentru noi, partida directă din Anglia va fi una a adevărului... adevărat, iar experimentul Jacquet s-ar putea să se dovedească un fiasco.

Vedete de ieri și de azi

Ionuț Lupescu (Bayer Leverkusen)

De Nicolae Lupescu a auzit tot românul chibiț de fotbal, pentru că a

fost ani de zile stâlpul apărării Rapidului și al națională (21 de selecții), dar de fiul său Ionuț, a auzit întreaga Europă, fiindcă progenitura și-a depășit părintele.

Născut la 9 decembrie 1968, Angelo Ioan Lupescu (1,83 m., 75 kg), a început să joace fotbal la Dinamo București, pentru ca în 1990 să se transfere la cunoscutul club german Bayer Leverkusen. În 1989 a debutat în echipa reprezentativă a României (în jocul România - Italia 1-0), acumulând până acum aproape 50 de prezențe benefice pentru naționala noastră. În palmares are un titlu de campion al României, o Cupă a României și o Cupă a Germaniei. A participat la două turnee finale ale campionatului Mondial (1990 și 1994). Jucător sobru, serios, cu un bun travaliu, a evoluat și ca mijlocaș, dar și ca libero la echipa lui de club. Fotbalist născut și nu făcut, Ionuț posedă toate datele unui adevărat fotbalist profesionist, atuuri care l-au impus în fotbalul german, unde accentul se pune pe forță și eficiență.

"În Germania m-am acomodat rapid - zice Lupescu junior - pentru că știam limba și am avut familia lângă mine. Tata a jucat, în perioada 1972 - 1977 la echipa austriacă Admira Viena și am cunoscut de mic fotbalul profesionist. Între fotbalul german și cel românesc este o diferență ca de la cer la pământ, ca joc și ca mentalitate. În fotbalul din Germania n-am auzit de oameni care să se ocupe de aranjarea meciurilor. Cu toate acestea, după ce voi termina cu competițiile, vreau să mă implic în fotbalul românesc, pentru a rămâne în topul mondial. Nu știu dacă voi reuși ca antrenor. Este o meserie foarte dificilă. Poate, mai degrabă, voi încerca să fiu manager. În Germania am învățat multe lucruri folositoare."

De puține ori Ionuț a strălucit în partidele susținute de echipa României, dar totdeauna a avut o contribuție majoră la succesele ei. Dac-aș fi antrenor, primele nume pe care le-aș scrie pe tablă, cu creta, în vestiar, înainte de orice meci, ar fi: Hagi, Popescu, Lupescu. Primul este geniul, al doilea este sobrietatea, al treilea este constanța ...

Istoria adevărată a Campionatului European de fotbal

Începem să ne vedem și noi

3. **La ediția din 1971-1972** au participat 32 de țări, singura membră UEFA care a lipsit fiind Islanda. România a nimerit în prima grupă, alături de Cehoslovacia, Țara Galilor și Finlanda. Cu Angelo Niculescu la timonă, secundat de Titus Ozon, reprezentativa noastră a reușit o spectaculoasă calificare în sferturi, aducând la lot jucători tineri și talentați, care au reușit calificarea și la turneul final al CM din 1970: Răducanu - L. Sătmăreanu, Lupescu, Dinu, Deleanu, Hălmăgeanu, Mocanu - I. Dumitru, Nunweiller VI, Anca - Lucescu, Dumitrache, Dembrovschi, Domide, Iordănescu, Dobrin, Neagu, Tătaru II, Fl. Dumitrescu.

În sferturi, România a trebuit să joace cu Ungaria, (golul nostru fiind marcat de Lajos Sătmăreanu) și se părea că nimic nu-i va mai putea opri din drumul spre semifinale. Numai că, la 14 mai 1972, la București, ungurii ne-au condus de două ori (goluri marcate de Kocsis și Szöke), ai noștri egalând prin Dobrin și Neagu. Conform regulamentului de-atunci, a fost programată o partidă de baraj, care s-a desfășurat după trei zile la Belgrad. La încălzirea dinaintea meciului, Dembrovschi face întindere și este înlocuit cu Neagu. Semn rău? Ungurii deschid scorul în min. 26 prin Kocsis, Neagu (!) egalează după numai 6 minute. Semn bun? Se părea că și acest meci se va încheia la egalitate, numai că, în min. 88, Szöke a prins un șut pe jos, plasat și l-a învins pe Răducanu.

Turneul final s-a desfășurat în Belgia.

În semifinale: URSS - Ungaria 1-0 (0-0) - Konkov

RFG - Belgia 2-1 (1-0) G. Müller (2) - Pollenius

Pentru locurile 3-4, Belgia - Ungaria 2-1 (2-0) Lambert, van Himst - Kü (din penalty). Culmea e că la această partidă n-au asistat decât 6184 spectatori.

La 18 iunie 1972, pe stadionul Heysel din Bruxelles au venit 43.066 spectatori pentru finala "mare".

RFG: Maier - Höttges, Schwarzenbeck, Beckenbauer, Breitner - Hönnes, Wimmer, Netzer - Heynckess, G. Müller, E. Kremers (antrenor Helmuth Schön).

URSS: Rudakov - Dzudzuașvili, Hurțilava, Kaplicinâi, Istomin - Troșkin, Kolotov, Baidacinâi, Konkov (Dolmatov) - Banișevski (Kozinkievici), Oniscenko (antrenor Valentin Nikolaev).

Nemții s-au... distrat cu rușii, câștigând cu 3-0 (1-0) prin golurile realizate de G. Müller (27 și 58) și Wimmer (52)

Golgeterul ediției a fost Gerd Müller (RFG) cu 11 goluri înscrise (1 din penalty).

În **ediția 1974 - 1976** participă tot 32 de echipe, dar lipsește Albania. România face parte din grupa a IV-a, cu Spania, Scoția și Danemarca, grupă grea, dar, după succesele, relative, din 1970 și 1972, speram la o calificare în fazele superioare. La conducerea tehnică se aflau Valentin Stănescu și Robert Cosmoc, iar după primul joc (0-0 în Danemarca), secunzi au fost numiți Dumitru Niculae - Nicușor și Emerich Jenei, antrenorii lui Dinamo și Steaua. Deși n-au pierdut nici un meci, ai noștri nu s-au calificat, în partida decisivă, de la București, reușind abia 2-2 cu Spania. România a făcut 5 egaluri și a obținut o victorie (6-1 cu Danemarca), dar a rămas acasă.

Turneul final se desfășoară în Jugoslavia fără câteva dintre marile echipe ale Europei: Anglia, Italia, Franța ...

În prima semifinală au fost față-n față Cehoslovacia și Olanda. Olandezii porneau favoriți, în echipa lor evoluând nume celebre precum Suurbier, Kröl, Neeskens, Rep, Cruyff, Rensenbrink. Cu toate acestea, cehii au câștigat - ce-i drept, după prelungiri - cu 3-1, golurile fiind marcate de Ondrus, Nehoda, Fr. Vesely, respectiv Ondrus (autogol).

În cealaltă semifinală, tot după prelungiri, RFG a învins Iugoslavia cu 4-2. La pauză, sârbii conduceau cu 2-0 prin golurile marcate de Popivoda și Geaici, după care nemții au întors rezultatul în favoarea lor, marcând Holzenbein și D. Müller (3).

Finala are loc la 20 iunie 1976, pe stadionul Steaua roșie din Belgrad. Arbitrul italian Sergio Gonella a chemat la centru echipele:

Cehoslovacia (antrenor Vaclav Jezek): Viktor - Pivarnik, Ondrus, Jan Capkovici, Gogh - Dobias (înlocuit pe parcurs cu Fr. Vesely), Moder, Panenka - Masny, Svehlik (Jurkemik), Nehoda.

RF Germania (antrenor Helmuth Schön): Maier - Vogts, Beckenbauer, Schwartzenbeck, Dietz - Wimmer (Flohe), Bonhof, U. Höness - Beer (Bongartz), D. Müller, Holzenbein.

Cehii încep în forță și deschid scorul prin Svehlik (min. 8). În min. 23 majorează scorul și toată lumea credea că partida este ca și jucată, numai că nemții revin spectaculos și egalează prin D. Müller și Holzenbein. Nici în prelungiri nu se modifică rezultatul, așa că se recurge la loviturile de la 11 metri. Uli Höness a ratat și Cehoslovacia a devenit campioana Europei.

Culmea culmilor - golgeterul ediției a fost irlandezul Givens - 8 goluri marcate - a cărui echipă n-a trecut de faza grupelor preliminare. **(va urma)**

"NU NE VOM ÎNTINDE MAI MULT DECÂT NE E PLAPUMA!"

*** afirmă dl. ILIE VLAD, preşedintele clubului Gaz metan Mediaş ***

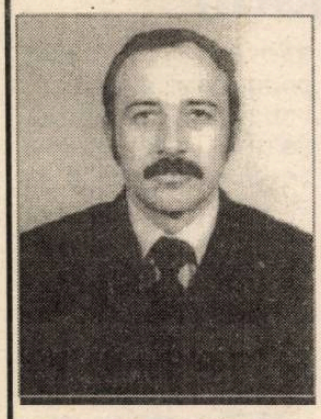

- Ce este conducătorul din fotbal, domnule Vlad?

- Omul care n-are cel puţin 34 de sfârşituri de săptămână, cum au toţi ceilalţi. În cazul meu, să nu se uite că trebuie să asigur condiţii de pregătire şi de competiţie pentru 6 echipe de fotbal, precum şi pentru cele de baschet, popice şi aeromodelism. Uşor nu este deloc, mai ales în originala noastră democraţie de astăzi. Dar când eşti pasionat, când te-ai contaminat de microbul sportului, chiar dacă drumul nu e pavat cu flori, greutăţile sunt mai uşor de depăşit. E vorba, în fond, de o profesiune, pe care o faci cum se cuvine sau n-o mai faci! Puţini se gândesc la sacrificii...

- O clipă. Iertaţi-mă că vă întreb aşa, fără menajamente: dumneavoastră cu ce v-aţi ales după atâţia ani de muncă în sport? Se spune că preşedinţii de cluburi sunt oameni bogaţi!

- Hai să fim serioşi! Bogaţi sunt doar cei care au furat. Vă asigur că nu-i cazul meu. Locuiesc, împreună cu soţia şi cu copiii, într-un apartament de 3 camere, confort 2, în "frumosul" cartier Gloria. Ne călcăm pe bătături într-o bucătărie de un metru pătrat! Mai am o maşină veche. Deci, nici casă de la saşi şi nici altele. Asta-i averea mea!

- Să mai rămânem puţin la aceeaşi temă. Mai sunt bani negri în fotbal?

- Au fost, toată lumea ştie. În 1989, de pildă, o gheată de fotbal costa 330 lei şi noi trebuia s-o cumpărăm de la bişniţari cu 1000 lei. Diferenţa erau bani negri. Baremul de masă era 44 lei/zi şi noi cheltuiam 100 lei/zi. Diferenţa ... La fel, la transferul unui jucător, clubul care-l vindea cerea bani, jucătorul însuşi avea pretenţiile lui. Erau bani necontabilizaţi. Astăzi, toate mişmaşurile pe care erai obligat să le faci atunci s-au legalizat. Fotbalul profesionist obligă la rigoare, la corectitudine. Totul se face cu acte, la vedere.

- Să revenim, domnule Vlad. Care rămâne obiectivul Gazului metan?

- Obiectivul este clasarea în primele 7 locuri şi el trebuie atins. L-am stabilit mai de mult, când se ştia că de la locul 8 în jos se retrogradează. Prevederea s-a modificat dar noi, conştienţi de propriile posibilităţi, nu dorim să ne întindem mai mult decât ne e plapuma! Echipa a beneficiat de condiţii excepţionale de pregătire atât la Păltiniş, cât şi la Sovata, a disputat 12 meciuri de verificare, demonstrând că e capabilă să-şi atingă obiectivul. (va urma)

A consemnat,
Mircea BIŢU

Am fost pe Parc des Princes...

urmare din pag. 1

Sâmbătă dimineaţa, întreg lotul a participat la un cantonament de acomodare, iar după-amiaza am vizionat "pe viu", într-o atmosferă deosebită (vă imaginaţi un mare stadion arhiplin, unde se cântă continuu) meciul Franţa - Irlanda, încheiat cu victoria netă a "albaştrilor" cu scorul de 45 - 10.

La invitaţia FFR prin Comité de L'ILE de France de Rugby, FRR a organizat un turneu de pregătire (ultimul înaintea participării la Cupa Mondială din Italia) de trei meciuri.

Primul meci s-a desfăşurat conform programului în localitatea Stains în compania echipei PUC (Paris Université Club - selecţionata universitară a Parisului). După o bună prestaţie a jucătorilor noştri, cu faze de rugby adevărat, unde au dominat grămezile spontane şi molurile, cu atacuri succesive ale liniei de treisferturi, echipa României s-a impus şi a înscris 5 eseuri (4 transformate), câştigând, în final, cu scorul de 33-13. După meci, la tradiţionalul banchet s-a băut un pahar de vin adevărat, iar bucătăria franceză şi-a etalat clasa atât ca prezentare, cât şi ca varietate şi calitate a produselor oferite.

Miercuri seara, urma să susţinem al doilea meci cu echipa Comité de L'ile de France de Rugby (CIFR). La francezi este şi se aplică foarte bine Legea protecţiei jucătorilor de rugby. Cum la ora de desfăşurare a meciului, ora 20, temperatura era de -14 grade C, jocul nu s-a disputat, fiind respectate unele din prevederile respectivei legi. Echipa noastră însă a sfidat gerul şi a făcut antrena-ment la lumina reflectoarelor sub privirile zgribulite şi uimite ale câtorva zeci de spectatori.

Joi dimineaţa s-a făcut un antrenament, iar după masa de prânz am plecat cu autocarul să vizităm "oraşul lumină". Am văzut, am făcut fotografii la Notre Dame, Turnul Eiffel, Champs Elysées, Arcul de Triumf, Domul invalizilor, Piaţa Concorde, am cumpărat mici amintiri, iar Place de Pigale şi Moulin Rouge le-am văzut... din autocar.

A doua zi, ultima înaintea întoarcerii în ţară, a fost ziua adevărului. Seara, la ora 20, am disputat meciul cu CIFR pe care băieţii noştri l-au tranşat net în favoarea lor, învingându-i pe francezi cu categoricul scor de 32 - 5. A fost un meci bun, un adevărat meci test, iar faptul că s-a desfăşurat în nocturnă (premieră pentru majoritatea componenţilor echipei) i-a făcut pe băieţii noştri să se mobilizeze exemplar construind faze de mare spectacol, aplaudate şi apreciate de public, înscriind 4 eseuri - 3 transformate şi două lovituri de pedeapsă. S-a remarcat întreaga echipă care a început jocul dar şi "rezervele" au arătat că în orice moment pot să înlocuiască eventualii titulari.

După o călătorie plăcută am ajuns iarăşi acasă.

Aş menţiona faptul că cei doi antrenori, Achim şi Dragomirescu, "federalul" Neluţu Iacob, precum şi acest tată al tuturor, medicul echipei Vavi Lazarovici, s-au declarat mulţumiţi de stadiul de pregătire al echipei.

Vrem să mulţumim pe această cale încă o dată gazdelor noastre pentru ceea ce ne-au oferit, reprezentanţilor Federaţiei Franceze de Rugby, precum şi organizatorilor turneului. Nu în ultimul rând, mulţumim SC IMPEX SRL care aşa cum am menţionat, a asigurat transportul delegaţiei la Paris şi SC CIBINIUM SRL care a oferit condiţii deosebite de pregătire în Păltiniş, înaintea acestui turneu.

Ca orice iubitor al rugbyului românesc, a celui juvenil, în special, doresc mult succes echipei României la apropiatul turneu final al Cupei Mondiale din Italia, care se va desfăşura între 31 III şi 7 IV 1996. Echipa noastră va juca primul meci la Brescia, cu Taiwanul, iar al doilea cu Italia. Să sperăm că următoarele două vor fi în compania echipelor din grupa valorică 1 - 4. Mult succes tinerilor tricolori!

Peluza a III-a

urmare din pag. 1

Pe afinităţi sentimentale nu mai poate nimeni să mizeze în ziua de azi şi totuşi au loc nişte mutaţii pe care peluziştii, în cuminţenia lor, nu şi-ar fi permis nici să le bănuiască. Oamenii de fotbal au încăput într-un mixer care nu porneşte decât când pui banul; ca tonomatul. Dar când porneşte, să te ţii...

Preşedintele de club de la "Licuriciul" pleacă la "Petliţa", preşedintele de la "Pestriţa" pleacă la "Drezina", antrenorii semănaţi la munte răsar pe câmpie, jucătorii semnează într-un sezon mai multe contracte decât autografe, comisiile de transferări ale blândei federaţii de fotbal n-au mai fost în concediu de câţiva ani. Forfota este contrazisă doar de bietul peluzist, bun în post, care mai crede în minuni şi aşteaptă răbdător punctele de-acasă, care asigură plutirea.

Un peluzist bătrân, care pretindea că ştie multe, încerca să-i convingă pe cei mai tineri şi mai visători, că se impune o nuanţare, că una este să fii un club sărac şi alta este să fii un club sărăcit. Ceva, însă, nu putea pricepe nici el: cum poate un club sărac să-şi cumpere pentru returul campionatului un antrenor scump şi nu mai puţin de zece (!) jucători noi, iar un alt club, tot sărac, cam de multişor, să tot vândă din puţinul care îl are, nişte piese greşit catalogate ca "mobilă veche"? Dar, multe sunt nedumeririle peluziştilor, multe şi nemeritate sunt suferinţele lor, iar alinarea acestora nu poate să vină decât dinspre tribuna principală. Până nu va fi prea târziu, până se mai poate zări prin ceaţa bacoviană care pluteşte peste Cibin.

Minutul 91

urmare din pag. 1

altercaţii, iar Militaru (S) a fost eliminat. Au marcat Ad. Ilie (11), pentru oaspeţi, respectiv Ungur (33). ✦ **Dinamo - Farul 2-1 (1-1)** Tot ţurcă s-a chemat şi ce-am văzut la Pro Tv. A deschis scorul Bănică Oprea (14), a egalat - cu sprijin constănţean! - Baston (41), iar victoria a adus-o Dănciulescu (52), lăsat să zburde în careul advers. ✦ **Rapid - FC Argeş 3-0 (1-0)** Dacă e să mă iau după urlătorul Ilie Dobre, giuleştenii au jucat în draci, numai că ăsta, când vorbeşte, i se-nchid ochii şi îi cad nădragii, aşa că nu-l cred. Au marcat C. Zamfir (16), Târţău (65), Chiriţă (82). Crivac (Ag) a fost eliminat. ✦ **Oţelul - Gloria 1-0 (1-0)** Arbitrul I. Danciu le-a dat un 11 metri gazdelor în min. 14, l-a transformat Viorel Ion şi toată lumea a fost mulţumită. ✦ **Poli Timişoara - U Cluj 2-0 (1-0)** Clujenii s-au ţinut bine până în min, 73 când Al. Dobrin i-a demoralizat cu un penalty, transformat de Băban, după care au mai primit un gol şi de la celebrul Guşatu (87). ✦ **Petrolul - Sp. studenţesc 1-0 (0-0)** Mă bucur sincer că au pierdut repetenţii. În min. 45 Toader (P) a ratat un penalty, dar Zafiris (89) a făcut dreptate. ✦ **Ceahlăul - FC Braşov 2-1 (1-1)** Echipa lui Hizo i-a cam chinuit pe moldoveni şi dacă n-ar fi arbitrat Ad. Porumboiu aş fi zis că braşovenii au fost furaţi. Hrib (34) a deschis scorul pentru oaspeţi, a egalat Enache (40), din 11 metri, pentru ca Ionescu (86) să semneze golul victoriei. De menţionat că FC Braşov a jucat în 10 oameni prin eliminarea lui Hrib (37). ✦ **AS Bacău - Poli Iaşi 3-1 (2-1)** Bătaie pe viaţă şi pe moarte între cele două echipe, cu doi eliminaţi (Câmpanu, de la oaspeţi, Căpuşe, de la gazde). Ieşenii au condus prin golul lui Ambrozie (24), după care Scânteie a înscris de trei ori (33, 37, 66).

Ultima oră

urmare din pag. 1

● Apropo, Marcel Lăzăreanu, fostul portar al Universităţii Cluj, va lupta cu Gh. Funar pentru postul de primar al Clujului, Ce-o fi în capul lui ca o bilă?

● Cupele europene la fotbal revin în actualitate: marţi, 5 III, în Cupa UEFA sunt programate meciurile FC Barcelona - PSV Eindhoven, Slavia Praga - AS Roma, AC Milan - Bordeaux, Bayern München - Nottingham Forest; Liga Campionilor (miercuri, 6. III): Legia Varşovia - Panathinaikos, Dortmund - Ajax, Real Madrid - Juventus, FC Nantes - Spartak Moscova; Cupa Cupelor (joi, 7 III): Dinamo Moscova - Rapid Viena, A.C. Parma - Paris S.G., Deportivo La Coruna - Real Zaragoza, Borussia Mönchengladbach - Feyenoord Rotterdam. Vom sta multe ore în faţa televizoarelor!

Gaz metan - Minerul Motru 0-0

urmare din pag. 1

Lung, antrenorul oaspeţilor, şi-a aşezat jucătorii pe trei rânduri defensive, care nu s-au îndepărtat prea mult de propriul careu. (Primul şut pe poarta lui Filip a fost expediat de Axinte abia în min. 25, iar al doilea, în min. 85!)

Norocul gaziştilor s-ar putea să se numească ... FC Bihor, adversara din etapa viitoare, căci orădenii se află în degringoladă, la Arad deplasând echipa de juniori, care a încasat 6 goluri.

A arbitrat C. Miclea (Buşteni).

Gaz metan: Filip - Handrea, Botezan, Lungu, Someşan, Hîncu-Marcadonatu, Maier, Callo - Albu, Popescu.

Minerul: Niţă - Mustaţă, Cernica (65, Ciora), Iacob, Crăciunescu - Luţă, Napu, Bica - Popa (80, Pacionea), Dumitru (90, Turcin), Axinte.

Cartonaşe galbene: Cernica şi Luţă.

Fotbal. Divizia B

Şoimii câştigă la Deva !

Învinşi în tur, la Sibiu, elevii lui Radu II s-au revanşat strălucit în faţa echipei Vega Deva pe care au întrecut-o cu 3-1. Cronica partidei în "Tribuna" de marţi.

Celelalte rezultate: Nitramonia - M. Stoina 3-1, Constr. Craiova - Uricani 1-1, Ţicleni - Săcele 1-0, Alexandria - Rovinari 1-2, Lonea - Drobeta 2-0 (!?), Videle - Drăgăşani 2-0, I.C.I.M. - Mătăsari 1-1, Lupeni - Certej 2-0 şi Sadu - Paroşeni 1-0.

De la Asociaţia Judeţeană de Fotbal

● Biroul A.J.F. anunţă delegaţii formaţiilor înscrise în Campionatul Judeţean I de fotbal, că marţi, 12 martie a.c., ora 15, va avea loc, la sediul Asociaţiei din str. Independenţei 1-3, şedinţa de programare a jocurilor din retur ● Marţi, 19 martie, la ora 16, sunt convocaţi, în vederea reluării activităţii, reprezentanţii echipelor participante în seria Sibiu a Campionatului Judeţean II de fotbal. ● Luni, 11 martie 1996, ora 10, la sediul A.J.F. Sibiu va avea loc şedinţa de programare a returului Campionatului Naţional al juniorilor B1 şi C. În continuare, de la ora 11, va avea loc plenara Colegiului de Antrenori care va dezbate probleme legate de procesul de instruire a fotbaliştilor. Sunt invitaţi toţi antrenorii şi instructorii sportivi din judeţ.

CLASAMENTE DIVIZIA A

- Seria I -

Dunărea Galaţi - Poiana 1-0, Steaua - FC Oneşti 2-1, Dacia Piteşti - Electroputere 3-2, Rocar - Oţelul 1-2, FC Caracal - Dunărea Călăraşi 1-2, Cetatea - Metrom 0-0, Metalul - Portul 2-0, Dacia Brăila - Gloria 4-0, Tractorul - Aro Câmpulung 1-0.

1. Dacia Brăila	18	12	2	4	33-12	38(8)
2. Oţelul Târgovişte	18	11	4	3	45-15	37(13)
3. Dacia Piteşti	18	9	2	7	26-24	29(2)
4. Tractorul Braşov	18	9	2	7	21-20	29(-1)
5. Metrom Braşov	18	8	4	6	18-14	28(4)
6. Gloria Buzău	18	8	4	6	25-26	28(4)
7. Electroputere	18	8	3	7	28-20	27(0)
8. FC Oneşti	18	8	3	7	20-19	27(0)
9. Rocar Bucureşti	18	7	3	8	19-25	24(-3)
10. Dunărea Galaţi	18	7	2	9	15-16	23(-7)
11. Metalul Plopeni	18	6	5	7	15-19	23(-7)
12. Aro Câmpulung	18	6	5	7	15-22	23(-1)
13. Steaua Mizil	18	7	2	9	16-29	23(-4)
14. Poiana Câmpina	18	6	4	8	18-21	22(-5)
15. Cetatea Tg. Neamţ	18	6	3	9	21-27	21(-9)
16. FC Caracal	18	5	6	7	25-28	21(-7)
17. Dunărea Călăraşi	18	6	2	10	19-25	20(-4)
18. Portul Constanţa	18	4	3	11	23-40	15(-9)

Etapa viitoare (9.03): FC Oneşti - Dunărea Galaţi, Electroputere - Steaua, Dunărea Călăraşi - Dacia Piteşti, Oţelul - FC Caracal, Portul - Cetatea, Metrom - Rocar, Gloria - Metalul, Aro - Dacia Brăila, Poiana - Tractorul.

- Seria a II-a

Unirea Dej - Foresta 2-1, Unirea A.I. - Jiul 0-1, Gloria Reşiţa - Olimpia 2-0, F.C. Maramureş - Minaur 1-0, ASA - Bucovina 5-0, Caz metan - Minerul Motru 0-0, UTA - FC Bihor 6-0, CFR Timiş - Corvinul 1-0, FC Vâlcea - CSM Reşiţa 0-0.

1. Jiul Petroşani	18	13	1	4	30-8	40(13)
2. Foresta Fălticeni	18	11	1	6	23-13	34(7)
3. UT Arad	18	9	5	4	38-18	32(5)
4. ASA Tg. Mureş	18	10	2	6	31-19	32(2)
5. Unirea Dej	18	10	1	7	32-21	31(1)
6. CSM Reşiţa	18	8	3	7	25-20	27(3)
7. CFR Timişoara *	18	9	3	6	24-22	27(0)
8. FC Maramureş	18	8	2	8	23-32	26(-4)
9. GAZ METAN MEDIAŞ	18	7	5	6	23-19	26(-1)
10. Corvinul Hunedoara	18	6	5	7	26-24	23(-1)
11. FC Bihor	18	7	2	9	24-32	23(-1)
12. Gloria Reşiţa	18	7	2	9	17-30	23(-7)
13. Minaur Zlatna	18	6	4	8	25-20	22(-2)
14. Unirea A. Iulia	18	6	2	10	22-28	20(-7)
15. Bucovina Suceava	18	6	2	10	23-36	20(-7)
16. Minerul Motru	18	5	4	9	17-26	19(-5)
17. Olimpia S. Mare	18	6	1	11	21-32	19(-5)
18. FC Vâlcea	18	4	3	11	15-39	15(-15)

* Echipă penalizată cu 3 puncte

Etapa viitoare (9.03): Bucovina - Unirea Dej, Jiul - ASA, Minerul - Unirea A.I., FC Bihor - Gaz metan, Minaur - Gloria, Olimpia - UTA, Corvinul - FC Maramureş, CSM - CFR, Foresta - FC Vâlcea.

BIBLIOTECA „ASTRA" SIBIU

Baschet

MERCI BENJAMIN!

"Găzarii" n-au putut fora la rădăcina "stejarului"

B.R.D. C.S.U. Ploieşti - C.S.U. Forest Sibiu 72-85 (41-40)

Corespondenţă din Ploieşti de la Octavian RUSU

● Benjamin Pelger, irezistibil, deşi accidentat la mână, conduce echipa spre o victorie meritată şi necesară ● Ciocian, ambiţios şi tenace, s-a dovedit, din nou, foarte util echipei ● În repriza secundă Spânu ia loc în "fotoliul de orchestră" ● Claudiu Muntean nu a putut face deplasarea, fiind accidentat. ● Alecu, în min. 27 şi Tordai în min. 30, eliminaţi pentru comiterea a 5 greşeli personale. ● Un meci ţinut din scurt de doi reputaţi cavaleri ai fluierului, Olaru şi Vestinian, Bucureşti.

Greu, foarte greu acest meci cu ploieştenii, care s-au agăţat literalmente de fiecare minge şi au fost permanent susţinuţi de o consistentă galerie vrăjmaşă. Oaspeţii au fost încurajaţi de o galerie inimoasă şi competentă, baschetbalistele de la Mediaş. De la început, trebuie să remarcăm că echipa şi conducerea tehnică au privit cu multă răspundere această partidă, pregătind-o corespunzător. Victoria obţinută, este cu atât mai reconfortantă, cu cât a fost obţinută în faţa unei echipe care joacă confuz şi încâlcit, riscând aruncări de 3 puncte de la mare distanţă şi venind apoi, in corpore, la urmărire cu un aplomb ce depăşeşte, deseori, limitele regulamentului.

Partida debutează catastrofal pentru oaspeţi, frigul paralizant din sală făcându-i parcă prea rigizi. După ce Lefter deschide scorul (0-2), ploieştenii egalează şi în min. 5 conduceau cu scorul de 10-2. Este momentul în care antrenorul Mircea VULC cere un time-out şi îşi aduce elevii la realitate. Sibienii încep să aplice o eficientă zonă 3-2 în apărare, foarte mobilă şi incomodă iar ploieşteni se "trădează" că nu o ştiu ataca. După numai 3 minute oaspeţii preiau conducerea pe tabela de marcaj (10-11, min. 8), dar ploieştenii revin, şi la jumătatea primei reprize conduc cu 15-14. Urmează 5 minute de joc foarte disputate şi scorul devine 23-26, dar numai pentru 10 secunde, deoarece printr-o aruncare norocoasă de 3 puncte gazdele reuşesc să egaleze.

continuare în pag. 4

Fotbal, Divizia Naţională

Cîrţu câştigă şi ... înjură!

Universitatea Craiova - F.C. Inter 2-0 (1-0)

Stadion "Central", timp răcoros, teren bun, spectatori cca 5000. Au marcat: S. CRISTESCU (min. 40) şi I. GANEA (min. 61).

"U" Craiova: David 6 - Năstasie 5, Olăroiu 7, Papură 6,5, Curt 6, Mitriţă 7 - S. Cristescu 8(cpt), G. Popescu 7, Trică 5 (min. 80, Lingurar) - Ungur 6 (min. 76, Gane), I. Ganea 7 (min. 83, Călin). Antrenor - Sorin Cârţu.

F.C. INTER: Blid 6 - Baciu 5, Glăvan 7, L. Cotora 6, 5 (cpt), Tâlvan 7,5 - D. Zotincă 6 (min. 65, C. Szeghedi 6), Lazăr 6,5 Pogăcean 6, Demian 6 - M. Szeghedi 6, Caşoltan 6. Antrenor - Cornel Ţălnar.

Arbitri: P. Radu 7, la centru, A. Iordăchescu 7 (ambii din Bucureşti) şi Fl. Donosă 7 (Vaslui). Şuturi: 9-5 (pe poartă 4-3). Cornere: 4-5. Cartonaşe galbene: Curt (min. 15), Lazăr (min. 37) şi Tâlvan (min. 50).

◆ Cornel Ţălnar şi-a dispus inspirat echipa în teren, blocând - multă vreme - încercările de pătrundere ale oltenilor spre poarta lui Blid, într-o primă repriză echilibrată ◆ Exact ca şi în partida cu FC Naţionalul, la 0-0, interiştii au risipit două imense ocazii care puteau marca decisiv deznodământul încleştării din Bănie ◆ În min. 32, Tâlvan a recuperat balonul din picioarele lui Papură, a şutat periculos, însă David a respins greu în corner. Pogăcean a executat înalt lovitura de colţ, peste fundaşii craioveni, Caşoltan a recentrat şi

Mircea BIŢU

continuare în pag. 4

CLASAMENT

1. Steaua	25	16	5	4	60-26	53 (17)
2. Rapid	25	15	2	8	49-26	47 (8)
3. FC Naţional	25	13	4	8	41-35	43 (7)
4. Univ. Craiova	25	12	5	8	33-23	41 (2)
5. Dinamo	25	12	3	10	29-28	39 (0)
6. Gloria	25	12	1	12	31-27	37 (-2)
7. FC Farul	25	11	3	11	43-37	36 (-3)
8. Petrolul	25	11	3	11	33-27	36 (0)
9. Poli Timiş.	25	10	5	10	43-35	35 (-1)
10. U Cluj	25	10	4	11	29-27	34 (-2)
11. FC Braşov	25	9	6	10	24-37	33 (-6)
12. Sp. stud.	25	9	5	11	21-21	32 (-4)
13. Oţelul	25	10	2	13	28-32	32 (-7)
14. FC Argeş	25	9	4	12	29-39	31 (-8)
15. Ceahlăul	25	9	4	12	25-35	31 (-8)
16. FC INTER	25	9	3	13	25-37	30 (-6)
17.AS Bacău	25	10	0	15	29-45	30 (-6)
18.Poli Iaşi	25	7	3	15	21-56	24(-12)

Etapa viitoare (16.03): Poli Iaşi - Univ. Craiova, FC Inter - Dinamo, Sp. stud - Rapid, AS Bacău - FC Naţional, Poli Timişoara - Petrolul, Farul - Ceahlăul, Steaua - Oţelul, U Cluj - Gloria, FC Argeş - FC Braşov

Rugby - div. A

Victorie fără probleme ...

Minerul Berbeşti - CSM Foresta 20 - 30 (3-20)

Teren greu, atmosferă tensionată, condiţii dificile, depăşite cu brio de echipa sibiană care, prin victoria obţinută, se află "în grafic". S-a jucat la mână, eficient, ţinând cont de cele cinci încercări realizate, partida fiind, cu excepţia finalului, dominată de oaspeţi. La victorie, primeşte laude întreaga echipă, dar antrenorul Beianu a avut o remarcă în plus pentru veteranul Gică Banciu excelent în jocul în margine. Având în vedere importanţa întâlnirii, cu implicaţii în lupta pentru promovare, partida a fost condusă de arbitrul nr. 1 al momentului, Bebe Chiciu, secondat de alţi doi valoroşi arbitri: Şişu şi Gordin, observator Puiu Huştiu din Bucureşti. Au înscris pentru CSM Foresta: Seceleanu, G., Banciu, C. Fugigi, R. Fugigi şi Negru - încercări, A. Iulian 1 tr. şi 1 l.p. Trio-ul Beianu, Suciu, Ungureanu au folosit următorul lot:

Mocanu, Borş, Voicu, G. Banciu, Dragomir, Seceleăn, I. Cătălin, Zeicu, Dobre, Amarie, C. Fugigi, R. Fugigi, A. Iulian Negru, Hordilă, A. Banciu, Troancă, Cocîrcă, Suciu, Despa, Urdea.

Sâmbăta viitoare - mare meci mare în Valea Aurie, derby-ul seriei, CSM Foresta - I.A.M.T. Oradea. O posibilă victorie ar putea încheia lupta pentru promovare. Succes! G.R.

TRIBUNA sporturilor

SUPLIMENT SĂPTĂMÂNAL DE INFORMARE SPORTIVĂ AL COTIDIANULUI INDEPENDENT "TRIBUNA"

Anul VI, nr. 306 | 11.03 - 17.03.1996 | 4 pagini, 200 lei

Schi

"Cupa Simerom", ediţia '96

La Păltiniş, pe o pârtie excelentă şi un timp frumos, 55 de schiori s-au întrecut în cadrul competiţiei dotate cu "Cupa Simerom". Au fost reprezentate asociaţiile sportive: Simerom, CSS Sibiu, Compa Univ. Cotexim, Interbavaria, Păltiniş. Teleferic. Iată rezultatele:

Copile mici: 1. Irina Moleavin, 2. Bianca Nistor, 3. Anca Dumitrescu; **Copii mici:** 1. Radu Albu, 2. Andrei Grosaru, 3. Dorian Rosa; **Copile mari:** 1. Teodora Pologea; **Copii mari:** 1. Adrian Bontea, 2. Johanes Philippi, 3. Paul Munteanu; **Junioare:** 1. Ştefana Vereş, 2. Alexandra Buzic, 3. Laura Munteanu; **Juniori:** 1. Lucian Fesan, 2. Andrei Becheş, 3. Iulian Fesan; **Senioare:** 1. Elena Fesan, 2. Nicoleta Boborodea; **Seniori:** 1. Iulian Făgeţan, 2. Cosmin Muţiu, 3. Marcel Radu.

Viorel ADAMACHE

ÎN PAGINA a III a.

MAPAMOND SPORT

Ultima oră

◆ Fundaţia de rugby "Bebe Boboc" Sibiu face apel la toţi iubitorii acestui sport să devină membri susţinători, completând o cerere de adeziune în acest sens. Fundaţia îşi propune să sprijine activitatea rugbystică la nivel de juniori în scopul formării de jucători pentru divizionara A CSM Sibiu ◆ Tenismenul Adrian Voinea se află pe locul 41 în clasamentul ATP, câştigurile lui din acest an ridicându-se la 90.000 de dolari. Nu-i mult, dar nici puţin ◆ "Sunt unii (arbitri - n.n.) mai graşi ca mine, chefuiesc până în preajma începerii jocului, sunt corupţi până în măduva oaselor şi slugi pe viaţă ai unor preşedinţi de cluburi. La blaturi mai mari s-a ajuns ca un arbitru

n.i.d.

continuare în pag. 4

Fotbal, Divizia A

Medieşenii au zburdat la Oradea

FC Bihor - Gaz metan Mediaş 0-3 (0-1)

Profitând de degringolada orădenilor, fotbaliştii medieşeni au obţinut o victorie clară, în faţa unei echipe având în alcătuire nu mai puţin de 9 juniori care n-au putut ţine piept mai rutinaţilor lor adversari, veniţi să "răzbune" semieşecul din etapa precedentă. Iar dacă scorul final n-a fost mai mare, aceasta se datorează pe de o parte atacanţilor gazişti, care s-au jucat cu ocaziile, pe de altă parte, portarului Crişan, care a parat şuturi de gol.

Prima repriză a fost la discreţia oaspeţilor, dar scorul l-a deschis **Szilaghi** (min.5), acesta deviind în poarta propriei echipe mingea centrată puternic de Ştef. După pauză, cei care au dominat au fost bihorenii, însă, pe contraatac, gazdele i-au mai surprins de două ori, cel care a finalizat fiind **Albu**, în minutele 78 şi 90. Victorie tonică şi trei puncte preţioase obţinute de fotbaliştii pregătiţi de Florea Ispir şi Ioan Aloman, dar, atenţie, pentru că, în etapa imediat următoare, la Mediaş va veni Olimpia Satu Mare, care stă destul de prost în clasamentul adevărului ...

A arbitrat Tiberiu Boroian (Ploieşti).

Cartonaş galben: Dianu

FC Bihor: Crişan - Fărcaş, Dianu, Roman, Szilaghi - Romaneţ, Curt, Filipaş, Nete-Ciorbă, Bărcăoan.

Gaz metan: Filip - Hîncu, Lungu, Botezan, Someşan, Teleabă-Maier (46, Marcadonatu), Ştef, Callo (57, Handrea) - Albu, Popescu (80, Boar).

D. IONAŞCU

Minutul 91

Lungeşte, Doamne, boala ...

Finii "naşului" Mircea Sandu şi-au dat, din nou, arama pe faţă, cu concursul caraliilor lui Cornel Dinu. Poate să-şi tot dea demisia alde Pitulescu, pot să-şi dea foc în Piaţa Aviatorilor toţi generalii unşi cu sacâz după revoluţie, că purceaua e demult în maţele hoţilor de tot felul. Nimeni nu mai poate face nimic, pentru că mortul de la groapă nu se mai întoarce. Ca şi în anii precedenţi, gloabele din Regie dau cu tifla unei ţări întregi şi vor scăpa de retrogradare pe spinările altora, iar cei din federaţie, coţcari şi fripturişti, se vor face că plouă. În ce-i priveşte pe ceilalţi, amărâţii campionatului, aceştia vor da acatiste şi vor zice: lungeşte, Doamne, boala, că cine ştie ce se mai poate întâmpla până-n ultima etapă. Terenurile sunt cum sunt şi arbitrii, oameni sunt şi ei, cu necazuri şi nevoi, se apropie Paştile, cămările-s goale, aşa că un penalty bine chitit te poate face să scapi de griji şi de cicăleala nevestei. Cine are puncte, în perioada asta "de tranziţie", vinde, cine n-are, cumpără, dacă are cu ce. Dacă n-are bani americani, stă şi-şi suge

n.i.d.

continuare în pag. 4

Primăvara pe gheaţă

Aşadar, ceea ce ştiam înaintea campionatului nostru naţional şi original, ştim şi după consumarea etapei cu nr. 25: Steaua este campioană. Era să zic noua campioană. Absolut normal, deşi vremea normalului s-a cam dus. Absolut normal dacă ne uităm prin grădina rivalilor tradiţionali care nu şi-au mai stropit răsadniţa şi acum scârţâie prin Craiova sau umblă-n baston prin Bucureşti. Nici un peluzist cât de cât realist, n-a luat în serios zgomotul rapidului vişiniu, construit parcă înadins să deraieze pe linia dreaptă cu toată tehnologia lui pentru o viaţă.

Lupta pentru primul loc s-a dat doar în mintea unor băieţi înflăcăraţi, împinşi în confuzie de o părticică a presei cu permis pe calea ferată şi de ţipetele de copil isteric bătut, ale neîmblânzitului biograf român pentru tineret, care trebuia de multă vreme pus la colţ în cantina depoului. La noi, lupta cea mare se dă nu pentru

Peluza a III-a

a obţine, ci pentru a evita. Învăţate cu năzdrăvăniile Federaţiei, echipele se tem că nu vor afla câte dintre ele retrogradează anul acesta, decât înaintea ultimei etape, când nu mai e nimic de "făcut". Un peluzist din Tg. Jiu a propus Federaţiei Române de Fotbal să nu se comunice numele echipelor retrogradate după ce se termină returul, aşa, pentru întreţinerea suspansului.

Echipele care nu şi-au pierdut încă simţul ridicolului vor lupta cu toate mijloacele, să ocupe unul din locurile 5-10, evitând, în acest fel, şi retrogradarea şi situaţia penibilă de a se trezi prin vreo Cupă europeană sau balcanică. Acelaşi peluzist îşi imagina un dialog între doi conducători de club, spre sfârşitul campionatului.

- Dăm şi noi, colega, nişte verzişori dacă ne bateţi astăzi.

- Fii serios, dom'le., umbli să mă corupi? Nu vezi că suntem cu cuţitul la os? Suntem ameninţaţi cu locul 4. Astăzi musai să pierdem. Am băgat numai "speranţele".

Numai bietul peluzist, săracul de ei, a rămas fără speranţe. În rest, totul e bine şi la Atalanta cald. Când s-o face şi pe la noi mai cald şi va da iarba, gata şi campionatul. Să se poată pregăti mai bine Hagi, Gică Popescu, Dan Petrescu, Belodedici, Selymery, Lupescu, Dorinel Munteanu, Timofte, Ilie Dumitrescu, Răducioiu, Panduru... **Mihai BRATU**

Fotbal, Divizia B

Şoimii Compa - I.C.I.M. Braşov 3-1 (2-1)

Teren îngheţat, alunecos, intrare liberă, soare .... cu dinţi, preocupări pentru fotbal din partea ambelor combatante şi victorie logică a şoimilor, iată cadrul în care s-a desfăşurat partida. Gazdele, îmbrăcate în premieră într-un dichisit echipament galben, punctează repede: era min. 9 când Cristea a executat o lovitură liberă de pe flancul stâng şi Floare, cu capul, a înscris imparabil. Braşovenii, cu o ştiinţă a jocului mult peste locul ocupat în clasament (lucru evidenţiat şi de observatorul F.R.F., dl. Ion Mihai din Ploieşti) restabilesc egalitatea în min. 16, atunci când, pe contraatac, experimentatul **Ghindaru** îl învinge cu un şut plasat pe Dangl. Sibienii se menţin în atac, ratează prin Manea (min. 20), dar nu mai greşesc în min. 31, când **Trif** reia în plasă din interiorul careului braşovean, balonul perfect centrat de Scridon.

În actul doi terenul se mai

B. MIRCEA

continuare în pag. 4

"ECHIPA DE FOTBAL ESTE SINGURA AVERE A MEDIAŞULUI"

● *susţine dl. Ilie VLAD, preşedintele clubului Gaz metan* ●

- Se pare că nici în fotbal bucuriile nu ţin o veşnicie ...

- Aveţi dreptate. N-ai timp să te veseleşti după un succes că vine un alt meci şi nu se ştie dacă eşti tot câştigător.

- Mai intervin şi arbitrajele, nu-i aşa? Iar cine nu dă ...

- La Divizia A baremul unui arbitru este de cca 200.000 lei. Ce să-i mai dai când tot nu te poate ajuta cu atâţia observatori, ziarişti, oameni de la radio şi televiziune prin preajmă! Cu patru meciuri pe lună, socoteala e simplă, orice arbitru este mulţumit. Şi apoi, fotbalistul profesionist nu mai acceptă să fie furat. De altfel, banii negri i-a descoperit cultura şi nu fotbalul. Un artist de oarecare notorietate nu-ţi cântă pentru 200 de lei ... Revenind la întrebare sunt nemulţumit de delegări. Iată, noi am avut la 7 din cele 8 meciuri acasă arbitri din D.N. În deplasare, în schimb, în 9 partide am avut doar 3 arbitri din D.N. Nici măcar în derby-urile de la Petroşani şi Fălticeni nu ne-au delegat cavaleri experimentaţi, ci din cei foarte tineri, fricoşi, care n-au reuşit să ţină jocurile în mână.

- Am făcut o socoteală, domnule Vlad, şi am descoperit că n-aveţi în lot decât 5 sau 6 medieşeni get-beget ...

- Sunt obligat să vă dau dreptate. Explicaţiile sunt mai multe. Vedeţi, noi avem două grupe de juniori talentaţi, de care se ocupă antrenorii Solomon şi Moraru. Să-i vedem ce pot la 18 ani, pentru că atunci, la finele junioratului se numără

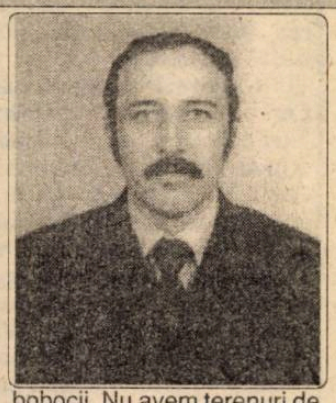

bobocii. Nu avem terenuri de antrenament unde să se pregătească. Ştiţi că plătim 5 milioane de lei chirie pentru terenul de la Textila?

- Şi, totuşi, ce-i de făcut?

- Dorim să amenajăm un teren de antrenament pe maidanul de pe str. Stadionului (lângă ştrand), loc de depozitat gunoaiele astăzi. Sperăm ca Primăria oraşului să ni-l repartizeze nouă. Revenind la întrebarea dv. să spun că avem o serie de juniori talentaţi, pe care i-am dat echipelor din Divizia C, să joace. Cei mai promiţători, aşa cum am început să procedăm, îi luăm în pregătire cu echipa fanion a Mediaşului, educându-i şi pregătindu-i să devină profesionişti.

- Să nu uit, domnule Vlad: ce mai fac foştii conducători şi antrenori ai Gazului metan?

- Domnul Schuster este pensionar. Are probleme cu sănătatea, aşa că a trebuit să se tragă deoparte. La fel domnul Bubi Staudt. Ambilor le mulţumesc pentru ce au făcut pentru Gaz metan şi pentru ce m-au învăţat.

- Cine sunt sponsorii echipei?

- În nici un caz bogaţii, milionarii Mediaşului, care nu acceptă nici măcar să sprijine cu echipament juniorii clubului nostru! Asociaţia noastră nu şi-ar putea desfăşura activitatea fără sprijinul permanent al Regiei Gazului Metan, dl. Ştefan Man, directorul general, fiind şi preşedintele de onoare al asociaţiei. Alături de domnia sa ne ajută dl. director ing. Ilie Laţa, preşedintele secţiei de fotbal, domnii directori Ioan Cheţan şi Ioan Munteanu, vicepreşedinţii secţiei de fotbal, ca şi alţi factori de conducere cărora le mulţumim.

-Dar dumneavoastră?

-Eu sunt un simplu muncitor pe tărâmul sportului. Conducătorii sunt cei pe care i-am amintit. De asta mă mâhneşte când aud vorbe murdare, colportate de jigodii, la adresa conducătorilor. Să ştiţi de la mine că nu conducătorii vând meciuri pentru că nu ei joacă în teren şi nu ei alcătuiesc formaţia. Vedeţi dumneavoastră: noi, la Mediaş, nu avem nici teatru, nici sală de sport, nici ziare, nici zone de agrement. Tot ce avem este echipa de fotbal. Asta-i averea Mediaşului, de care n-avem dreptul să ne batem joc. Iar când vom avea şi terenuri de antrenament, unde ne vom putea creşte propriii copii şi juniori, ne vom gândi, fiţi sigur, şi la ... Divizia Naţională!

- Să vi se împlinească visul, domnule Vlad!

A consemnat,
Mircea BIŢU

Handbal, Divizia B

S-au încheiat turneele de sală

La Ploieşti (m) şi Piteşti (f) s-au desfăşurat ultimele turnee de sală ale Diviziei B de handbal, dinaintea returului. La Ploieşti, echipele masculine Metalul Copşa Mică şi Institutul Militar "Nicolae Bălcescu" au înregistrat următoarele rezultate: Metalul Copşa Mică - Armătura Cluj 23-20; Inst. Militar "Nic. Bălcescu" - ASA Electromureş Tg. Mureş 30-24; Metalul Copşa Mică - MOPACO Sf. Gheorghe 33-20; Inst. Militar "Nic. Bălcescu" - Nitramonia Făgăraş 25-25; Metalul Copşa Mică - Comelf Bistriţa 23-21; Armătura Cluj - Inst. Militar "Nic. Bălcescu" 24-19.

Întrecerea fetelor, de la Piteşti, s-a încheiat cu următoarele rezultate: CSM Sibiu - HC Unirea Tg. Mureş 25-18 şi CSM Sibiu - Remin Deva 19-19. Returul campionatului va începe în 30 martie.

I. Ilie

Atletism

Ileana Dorca - medalie de bronz la Balcaniadă

În localitatea Sumen din Bulgaria, s-au desfăşurat întrecerile Crosului Balcanic. Ca şi în ediţiile trecute, reprezentanţii ţării noastre au dominat categoric întrecerea, izbutind să cucerească opt din cele zece titluri puse în joc.

Concurând în proba de 4000 metri junioare, sibianca Ileana Dorca (antrenată de prof. Petre Manu) s-a clasat pe locul 3, cu timpul de 10,21,02, contribuind decisiv la cucerirea locului I pe echipe.

Această întrecere a constituit o ecelentă verificare a naţionalei de junioare, care va participa la Campionatul Mondial de cros care se va ţine, nu peste multă vreme, în Africa de Sud. De remarcat că echipa României s-a clasat pe locul I la juniori, locul II la tineret, locul I la seniori şi senioare.

I. Ilie

Înot

"Cupa Mărţişorului"

În organizarea catedrei de înot de la Clubul Sportiv Şcolar Sibiu, s-a desfăşurat, în zilele de 1 şi 2 martie, la Bazinul Olimpia, tradiţionala competiţie "Cupa Mărţişorului", la care au participat 140 de copii din grupele de începători şi avansaţi ale secţiei de înot.

Concursul a echivalat cu etapa judeţeană a Campionatului Naţional de poliatlon pentru copii 10-12 ani; faza finală va avea loc în perioada 29-31 martie, la Bacău.

Dintre participanţi s-au remarcat: FETE, 9 ani - Gabriela Donose, Ana Pinciu, Diana Stanciu; 10 ani - Alexandra Costea, Iuliana Bălteanu, Roxana Maxim, Ramona Răulea, Sorina Lascu; 11 ani - Raluca Merintean, Oara Popescu, Iulia Boliga, Silvana Cârjan. BĂIEŢI, 9 ani - Radu Bădalac, Marius Pascalău; 10 ani - Alexandru Tăriţă, Cosmin Stanciu, Cosmin Neamţu, Andrei Băcişor; 11 ani - Călin Trofin, Silviu Lisandru, Andrei Fotache, Adrian Stoian; 12 ani - Dorin Ruţa, Alex. Matei, Andrei Luca.

Organizatorii mulţumesc pe această cale sponsorilor concursului: SC Creioane SA şi SC Victoria SA, care au oferit micilor concurenţi "atenţii".

I. Ilie

Ştiri din şah

Recent, s-a desfăşurat la Sibiu, etapa judeţeană a Campionatului naţional de şah pe echipe rezervat şcolilor generale. Au avut drept de participare numai şahiştii nelegitimaţi, conform ultimelor reglementări ale Ministerului Învăţământului. Deşi, telefonic au fost anunţate toate şcolile generale, la competiţie s-au prezentat numai 9 la băieţi şi 2 la fete. Atât la băieţi cât şi la fete au câştigat reprezentanţii Şcolii Generale nr.15 din Sibiu. Aici remarcăm o activitate şahistă în plină efervescenţă, graţie domnilor profesori Lupu şi Neagoe. Această şcoală va reprezenta judeţul Sibiu la faza de zonă de la Zalău, în perioada 5-7 aprilie a.c. Le dorim succes!

prof.Gheorghe RAŞINARU

La Academia Trupelor de Uscat Sibiu

Educaţia fizică şi sportul, parte integrantă a procesului de formare a cadrelor

Zilele trecute, i-am surprins la Catedra de educaţie fizică a Academiei Trupelor de Uscat Sibiu, pe profesori în timpul examenelor de sesiune. M-a impresionat exigenţa examinatorilor, fapt pentru care mi-am permis să solicit câteva amănunte domnilor cpt. Marcel Pomohaci, lector la această catedră şi prof.cpt. Robert Stănciulescu, şef de catedră.

- Pentru ce atâta exigenţă?

- La noi, a ne face datoria nu înseamnă a fi exagerat de exigenţi. Gradul de pregătire fizică a personalului armatei este un criteriu fundamental de apreciere a pregătirii pentru luptă. Educaţia fizică constituie baza de plecare în întregul proces de pregătire pentru luptă, pivotul celorlalte componente ale instruirii fundamental necesare, determinând, în ultimă instanţă, randamentul militarilor în îndeplinirea misiunilor.

- Care sunt obiectivele educaţiei fizice şi sportului militar?

- Ca priorităţi instructiv-educative, cu un înalt grad de generalitate, sunt valabile următoarele: întărirea şi menţinerea unei stări optime de sănătate; realizarea dezvoltării fizice armonioase; dezvoltarea calităţilor motrice de bază; formarea unui sistem complex de deprinderi şi priceperi motrice utilitar-aplicative; formarea obişnuinţei de practicare sistematică a exerciţiilor fizice; dezvoltarea aptitudinilor intelectuale, moral-volitive şi afective; conştientizarea personalului armatei de necesitatea practicării sistematice a exerciţiului fizic pentru sănătate, pregătire pentru luptă şi recreere.

- Referitor la sportul de performanţă, ce ne puteţi spune?

- Am debutat în noul an cu o medalie de bronz obţinută la Campionatul Naţional de cros de la Felix. În continuare, ne pregătim pentru a participa, în prima parte a lunii martie, la finala Concursurilor aplicativ-militare de iarnă, care cuprind trei probe: biatlon, ştafetă şi patrulă. Echipa de handbal a Academiei urmează să participe la cel de-al II-lea turneu de sală al Diviziei B, iar celelalte echipe de volei, baschet, gimnastică, nataţie, atletism, judo şi arte marţiale se pregătesc intens pentru participarea la tradiţionalele concursuri aplicativ-militare şi sportive de vară, ce se vor desfăşura la Sibiu, în luna mai. De asemenea, din acest an încercăm să repunem fotbalul în drepturile lui.

A consemnat,
Ilie IONESCU

PROGRAM TVR

Luni, 11 martie 1996

Programul 1: 13.00 Actualităţi 13.10 TVR Iaşi 14.00 TVR Cluj-Napoca 14.50 TVR Timişoara 16.00 Actualităţi 16.05 Atlas 16.35 Turism şi agroturism 17.05 Emisiune în limba maghiară 18.35 Desene animate * Aventurile şerifilor galactici 19.00 De luni până luni 19.30 Film serial pentru tineret * Fata şi băieţii 20.00 Actualităţi 20.45 Publicitate 20.50 Film serial * Echipa de intervenţie 21.45 Transfocator 22.15 Gala premiilor UNITER 23.45 Actualităţi 24.00 Cultura în lume 0.30 Skip Rock '95

Programul 2: 13.40 Film serial (r) * Drumul spre Avonlea 15.00 Film serial (r) * Perla neagră 16,20 Film serial * Dedublarea 17.45 Film serial * Iubiri amăgitoare 22.00 Film serial * Santa Barbara 22.45 Repriza a treia

Marţi, 12 martie 1996

Programul 1: 7.00 TVM * Telematinal 8.30 La prima oră 9.20 Film serial (r) * Santa Barbara 10.05 Limbi străine * Franceză * Engleză 11.05 Cinematograful de artă (r) * Trădătorul 12.45 Desene animate 13.10 Muzica pentru toţi 14.00 Actualităţi 14.10 TVR Iaşi 15.00 TVR Cluj-Napoca 15.40 Actualităţi 15.50 Fii tu însuţi! 16.30 Convieţuiri 17.20 Desene animate 17.35 Cazuri şi necazuri în dragoste 18.30 Viaţa partidelor parlamentare 18.55 Medicina pentru toţi 19.25 Film serial pentru tineret * Tarzan 19.55 Marea privatizare 20.00 Actualităţi 20.45 Publicitate 20.50 Telecinemateca * Tocuri înalte (Spania, 1991) 22.50 Reflector 23.20 Actualităţi 23.40 Concursul naţional pentru Eurovision '96 0.00 Gong! 0.40 Magazinul notelor blue.

Programul 2: 16,20 Film serial * Dedublarea 17.45 Film serial * Iubiri amăgitoare 23.15 Baschet masculin - finala Cupei Europei a cluburilor: Victoria Taugres - P.A.O.K. Salonic

Miercuri, 13 martie 1996

Programul 1: 7.00 TVM * Telematinal 8.30 La prima oră 9.20 Film serial (r) Santa Barbara 10.05 Moda pe meridiane 10.35 Videoteca muzicală 10.50 Videolexicon 11.50 Film serial (r) Iubiri amăgitoare 12.40 Desene animate * Grădina ascunsă 13.10 Muzica pentru toţi 14.00 Actualităţi 14.10 Ritmuri muzicale 14.25 Cupa României la fotbal: FC Naţional - Petrolul Ploieşti 16.20 Actualităţi 16.30 Documentare satelit 16.55 Înregistrări '96 17.10 Ecleziast'96 17.55 De la lume adunate... 18.25 Desene animate * Aventurile şerifilor galactici 18.55 Sensul schimbării 19.25 Film serial pentru tineret * Fata şi băieţii 19.55 Marea privatizare 20.00 Actualităţi 20.45 Publicitate 20.50 Film serial * Jalna 21.45 Noi frontiere 22.25 Totul despre muzică 22.55 Actualităţi 23.15 Confluenţe 23.45 Film serial poliţist * Post-scriptum: Te iubesc 0.35 Întâlnirea de la miezul nopţii

Programul 2: 12.00 Tele-cinemateca (r) * Telecinemateca * Tocuri înalte (Spania, 1991) 14.00 Film serial * Fraţii 16.20 Film serial * Dedublarea 17.45 Film serial * Iubiri amăgitoare 22.00 Film serial * Santa Barbara 22.45 Un secol de cinema * Bacall despre Bogart (I)

Joi, 14 martie 1996

Programul 1: 7.00 TVM * Telematinal 8.30 La prima oră 9.20 Film serial (r) * Santa Barbara 10.05 Limbi străine * Germană * Italiană 11.05 Film serial (r) * Iubiri amăgitoare 12.50 Desene animate * Grădina ascunsă 13.10 1001 Audiţii 14.00 Actualităţi 14.10 TVR Iaşi 15.00 TVR Cluj-Napoca 15.40 Tradiţii 16.00 Actualităţi 16.10 Cuvinte potrivite 16.35 Magazin social 17.25 Desene animate * Aventurile şerifilor galactici 17.50 Viaţa partidelor parlamentare 18.15 Tragerile Super Loto 5/40 şi Multiplă Expres 18.25 Milenium 19.10 Film serial pentru tineret * Tânărul Indiana Jones 20.00 Actualităţi '20.45 Publicitate 20.50 Film serial * Nord şi Sud 21.45 Reflecţii rutiere 22.00 Studioul economic 22.30 Memorialul durerii 23.50 Actualităţi 0.05 Seriale de neuitat * Poldark

Programul 2: 13.05 Film serial poliţist (r) * Post Scriptum: Te iubesc 16.20 Film serial * Dedublarea 22.00 Cinematograful de artă * Noaptea saltimbancilor

Vineri 15 martie 1996

Programul 1: 7.00 TVM * Telematinal 8.30 La prima oră 9.20 Film serial (r) * Santa Barbara 10.50 Limbi străine * Spaniolă 11.20 MTV * Greatest Hits 11.50 Film serial (r) Iubiri amăgitoare 12.40 Lumea operei 13.20 TVR Iaşi Est Meridian 14.15 TVR Cluj-Napoca 15.00 Pompierii vă informează! 15.20 Din lumea afacerilor 15.50 Actualităţi 16.00 Ieşirea din cerc 16.30 Emisiune în limba germană 17.30 Pro Patria 18.30 Viaţa partidelor parlamentare 19.05 Film serial * Edera 19.55 Marea privatizare 20.00 Actualităţi 20.45 Publicitate 20.50 Tezaur folcloric 21,30 Film artistic * Cine e Julia? 23.05 Actualităţi 23.20 MTV * Euro Top 20 0.20 Cinematograful de noapte * Zile liniştite la Clichy

Programul 2: 16.20 Film serial * Dedublarea 18.15 Film serial * Iubiri amăgitoare 23.15 Film serial * Santa Barbara

Sâmbătă, 16 martie 1996

Programul 1: 7.00 Bună dimineaţa! 8.50 Arlechino 9.45 Film serial pentru copii * Drumul spre Avonlea 10.35 Matineu muzical 11,15 Pas cu pas 12.00 Fotbal: Farul Constanţa - Ceahlăul Piatra Neamţ 13.50 Actualităţi 14.00 Vârstele peliculei 14,50 Pleiade 15,45 Desene animate 16,10 Magazin muzical 16.40 Film serial * Ce vrăji a mai făcut nevasta mea, Samantha? 17.05 Celebritatea în sec. XX 17.35 Turneul celor Cinci Naţiuni la Rugby: Anglia - Irlanda 18.30 Reîntâlnire cu formaţia Pink Floyd 18.45 Mapamond 19.15 Teleenciclopedia 20.00 Actualităţi 20.45 Publicitate 20.50 Film serial * Caracatiţa 22.30 Zodiac astro-show 23.25 Film serial * Perla neagră 0.20 Munte, munte, brad frumos! 0.50 Zodiac astro-show

Programul 2: 7.00 Întâlnirea de sâmbătă * Film serial * Natacha, Film serial * Poliţia intervine 13.30 Est Meridian Magazin 14.00 Film serial * Poldark 16.20 Film serial * Dedublarea 22.00 Săptămâna sportivă 22.30 Film serial * Santa Barbara

Duminică, 17 martie 1996

Programul 1: 8.00 Bună dimineaţa! 9.00 Arlechino 10.00 Film serial pentru copii * Arabella revine 10.30 Lumină din lumină 11.00 Din albumul celor mai frumoase melodii populare 12.00 Viaţa satului 13.30 Film serial * Visând la Jeannie 14.00 Actualităţi 14.10 Poşta TV 14.20 Video-Magazin * Desene animate * Film serial: Treptat-Treptat * Dedicaţii muzicale 17.35 A doua alfabetizare 17.50 Serial SF * Star Trek - Generaţia următoare 18.45 A doua Românie 19.15 Robingo 19.55 Publicitate 20.00 Actualităţi 20.45 Publicitate 20.50 Film artistic * Pat şi Margaret (Anglia, 1994) 22.15 Tragerile LotoSpecial 6/49 şi Noroc 22.25 Filmele săptămânii 22.30 Duminica sportivă 22.50 Actualităţi 23.10 MTV 24.00 Film serial * Seta 0.10 Avanpremieră 0.25 Nocturna lirică.

Programul 2: 10.00 Film serial * Cristal 11.45 Film serial * Conspiraţia 14.10 Film artistic * Nunta de piatră (România, 1972) 15.40 Film serial * Dedublarea 19.20 Film serial * Puterea, pasiunea 23.00 Film serial * Santa Barbara

MAPAMOND SPORT

"Am riscat şi am câştigat"

Mare bucurie a produs în Franţa calificarea reprezentativei la turneul final al Campionatului European, care va avea loc în luna iunie a.c., în Anglia, iar antrenorul Aimé Jacquet nu pridideşte să acorde interviuri. Iată câteva fragmente dintr-o convorbire avută cu Jean-Marie Lorant de la France Football.

- Aimé, bănuiesc că eşti bucuros pentru această reuşită.

- Bineînţeles. Oricine vrea ca munca lui să fie încununată de succes.

- Meciul decisiv a fost cel de la Bucureşti, victoria însemnând, în proporţie de 95%, calificarea...

- Am terminat meciul într-o extraordinară stare de surescitare nervoasă. Vreo 10 minute după joc am fost în pragul inconştienţei. Am mai trăit asemenea momente pe vremea când, antrenor fiind la Bordeaux, am câştigat la Rennes şi am cucerit titlul de campioni ai Franţei. Uneori şi bucuriile-s...periculoase.

- Până la această victorie, ziariştii au fost destul de aspri cu tine...

- Da, dar m-am răzbunat fără să-i jignesc, această victorie fiind cel mai simplu şi mai conchis răspuns. S-a făcut dreptate!

- Totuşi, nu crezi că au avut motive să fie neîncrezători? Cariera ta de antrenor din ultimul timp n-a fost prea fericită: dat afară de la Bordeaux, dat afară de la Montpellier, dat afară de la Nancy...

- Prostii. De la Bordeaux şi Nancy am plecat de bună voie şi nesilit de nimeni, doar de la Montpellier am fost concediat. Numai că voi, gazetarii, cam exageraţi uneori. Imaginea mea a fost complet denaturată.

- Ce s-ar fi întâmplat dacă Franţa ar fi pierdut la Bucureşti şi, implicit, ar fi ratat calificarea?

- Probabil că aş fi fost mâncat de viu şi aş fi rămas, din nou, pe drumuri. Meseria de antrenor este destul de ingrată. Satisfacţia mea este că am riscat utilizând alţi jucători decât cei care mi-au fost sugeraţi pe diferite căi şi am câştigat. Uneori este bine să mergi pe forma unor jucători necunoscuţi, chiar dacă îi loveşti în amorul propriu pe "senatorii de drept".

- Care-i obiectivul imediat?

- Vreau să dovedesc că acel meci bun şi acel rezultat favorabil din România n-au fost întâmplătoare. Vreau ca în Anglia să confirmăm şi să demonstrăm că reprezentativa Franţei este o forţă în fotbalul european.

- Vor juca Ginola, Cantona, Papin sau vei miza în atac tot pe fotbaliştii care evoluează la cluburi din ţară?

- Este prematur să dau o formulă fermă de echipă, dar normal ar fi să utilizez jucătorii care au contribuit decisiv la calificare.

Când regele te obligă să joci rugby...

Tonga este un arhipelag situat în sud-vestul Oceanului Pacific, cu o suprafaţă de 779,5 kmp şi o populaţie de 97.500 locuitori. În 1845 insulele au fost unite de regele George Tupou I, fondatorul actualei dinastii. În prezent, pe tron se află Taufa'ahau Tupou al IV-lea, care domneşte din anul 1965, iar regatul este stat independent în cadrul Commonwealthului. Capitala se numeşte Nuku'alofa, având 32.000 de locuitori. Populaţia este alcătuită din triburi de origine polineziană, războinici prin excelenţă, fapt care şi explică de ce Tonga n-a fost niciodată colonie, acceptând doar protectoratul Marii Britanii. Regele Tupou IV ştie să valorifice poziţia insulelor sale şi face un fel de troc profitabil pentru toată lumea: a închiriat japonezilor o porţiune din apele sale teritoriale, în schimb aceştia, construind un gimnaziu ultramodern, a dat americanilor un amplasament geostaţionar pentru sateliţi, iar aceştia au făcut o piscină olimpică. Diplomat al Universităţii din Sydney, regele a călătorit în lumea întreagă şi doreşte afirmarea ţării sale dacă nu prin altceva, măcar prin sport, iar rugby-ul - sport al celor puternici şi tenaci - se potriveşte precum o mănuşă temperamentului celor din Tonga. Aşa că, regele a decretat obligativitatea practicării rugby-ului în gimnazii. Numeroşi sunt cei care au plecat şi s-au afirmat ca rugbişti în Australia şi Noua Zeelandă, cel mai cunoscut fiind Willie Ofahengaue, campion mondial în 1991 când a jucat în reprezentativa Australiei.

În urmă cu 10-15 ani, rugbiştii din Tonga jucau "la rupere", fără prea multe artificii tehnico-tactice, demolându-şi adversarii. În 1987 ei au participat la prima Cupă Mondială şi au fost ciuca bătăilor. Între timp, mai mulţi antrenori din Australia şi Noua Zeelandă - cei mai apropiaţi vecini...civilizaţi - au venit în Tonga şi au încercat să disciplineze jocul avântat al gazdelor. Tongalezii au învăţat să joace cu balonul la mână şi, beneficiind de calităţi fizice de excepţie, au devenit redutabili (Celebrul neo-zeelandez Lomu este de origine din Tonga!).

În foto: Manu Vunipola, căpitanul şi veteranul reprezentativei Tonga, împreună cu coechipierii "enervându-se" înaintea unei partide internaţionale...

Istoria adevărată a Campionatului European de fotbal

4. Un nou sistem

Ediţia 1978-1980 a adus un nou sistem de desfăşurare: grupe preliminare şi un turneu final cu 8 echipe (7 calificate plus ţara gazdă, în acest caz Italia). Singura membră UEFA care n-a participat a fost Albania. Cele 31 de echipe înscrise la preliminarii au fost împărţite în 7 grupe. România a făcut parte din grupa a 3-a, dar lupta pentru calificare s-a dat între Spania şi Iugoslavia. S-a calificat Spania, ai noştri terminând pe locul 3, înaintea Ciprului.

În primavara anului 1980, cu câteva săptămâni înaintea turneului final, Italia fotbalistică a fost zguduită de scandalul "Totonero" al trucării unor meciuri din calcio. Sancţiunile au fost aspre: AC Milan şi Lazio Roma au fost retrogradate în serie B, iar mai mulţi jucători, între care şi Paulo Rossi-fotbalistul nr.1 al Italiei - au fost suspendaţi...

Cele 8 echipe participante la turneul final au fost împărţite în două grupe: RFG, Cehoslo-vacia, Olanda şi Grecia (gr.1), respectiv Anglia, Belgia, Italia, Spania (gr.2).

Nemţii şi cehii s-au clasat pe primele două locuri în grupa 1, iar în a doua, Belgia şi Italia. Conform regulamentului, formaţiile de pe locul 2 au jucat "finala mică". Meciul s-a disputat la Neapole între Cehoslovacia şi Italia. După prelungiri scorul a rămas 1-1, golurile fiind marcate de Jurkemik, respectiv Graziani. S-au executat lovituri de la 11 metri şi au învins cehii cu 9-8.

Finala dintre RFG şi Belgia a avut loc la Roma, arbitru fiind compatriotul nostru Nicolae Rainea, din Bârlad. Iată formaţiile:

RFG: Schumacher-Kaltz, KH Förster, Stielike, Dietz-Briegel (55, Cullman), Schuster, Hansi Müller-KH Rumme-nigge, Hrubesch, K. Allofs (antrenor: Jupp Derwall).

Belgia: Pfaff-Gerets, L. Millecamps, Meeuws, Renquin-Cools, Van der Eycken, Van Moer, Mommens-Fr. Van der Elst, Ceulemans (antrenor: Guy Thys).

În min.10 era deja 1-0 pentru nemţi, prin golul marcat de Hrubesch în urma centrării lui Bernd Schuster. Egalarea a survenit în min.71, când, la un fault în careu comis de Uli Stielike asupra lui Van der Elst, Rainea dictează penalty, transformat de Van der Eycken (cei care au fost la meci spun că faultul a fost comis în afara careului de 16 metri şi că Rainea a vrut să-i ajute pe belgieni). Se părea că vor fi prelungiri, dar în min.89, uriaşul Hrubesch înscrie cu capul, după o lovitură de colţ bine executată de Kalle Rummenigge. RFG câştiga, astfel, pentru a doua oară, titlul de campioană continentală.

Golgeterul ediţiei a fost englezul Kevin Keegan cu 7 goluri marcate, urmat fiind de Klaus Fischer (RFG) - 6 goluri.

(va urma)

Pagină realizată de N.I. DOBRA

O regulă de aur la AC Milan:

Mereu cinci în apărare

Fără îndoială, la ora actuală, AC Milan este una din cele mai puternice echipe din lume şi aceasta, paradoxal poate, nu atât datorită atacului - în care, de-a lungul anilor au strălucit Gullit, Van Basten, Papin, Lentini, Masaro - cât, mai ales apărării. În defensivă, mai întâi Arrigo Sacchi, apoi Fabio Capello au utilizat aceiaşi jucători: Tassotti, Costacurta, Baresi, Albertini, Maldini. Aceştia joacă împreună de 4-5 ani, antrenorii aplicând apărarea în zonă. În aceste condiţii, fundaşii se plasează în funcţie de balon şi nu de jucătorii adverşi.

"Când am ajuns la Milan - povesteşte Marcel Desailly - am fost surprins de volumul mare de timp afectat la antrenament tacticii de joc în funcţie de situaţiile concrete ce pot apărea în timpul unui meci. Ceea ce în Franţa se face pe tablă, la Milan se face pe terenul de antrenament".

De fapt, în Italia, pregătirii tactice a jucătorilor i se acordă o atenţie specială chiar şi la echipele de pitici şi juniori.

Tot Desailly spune: "Noi, mijlocaşii trebuie să facem presing asupra adversarilor cât mai departe de propriul nostru careu de 16 metri, iar fundaşii trebuie să ne urmeze, plasându-se foarte aproape în spatele nostru, în aşa fel încât să poată interveni imediat în caz că noi am fost depăşiţi de adversari. Şi mai este ceva: legea de aur a Milanului este ca întotdeauna, în defensivă să se găsească cinci jucători în jurul balonului. Aşa se explică de ce primim atât de puţine goluri".

Cine are urechi de auzit...

În foto: Alessandro Costacurta, unul dintre stâlpii apărării lui AC Milan şi ai reprezentativei Italiei.

22 milioane de dolari pentru J.O. de la Atlanta

Atlanta este primul oraş care a primit găzduirea J.O. chiar la prima candidatură ● Până acum s-au vândut peste 11 milioane de bilete pentru întrecerile olimpice ● Satul olimpic de la Georgia University este - cu suprafaţa sa de 132 hectare - cel mai mare sat din istoria J.O. ● Guvernatorul Georgiei a solicitat Parlamentului, printr-o moţiune, suma de 22 milioane dolari, necesară acoperirii cheltuielilor de protecţie şi securitate ● În "Dream-Team"-ul american, un loc liber îi este rezervat lui Michael Air Jordan, dar numărul 23 de la Chicago Bulls, a anunţat că nu va juca la Olimpiadă ● În schimb, cel mai bun tenisman al lumii, Pete Sampras, a dat ca sigură participarea sa la turneul olimpic ● Concernul Smith Kline Beecham va opera la Atlanta controale anti-doping pe ultima generaţie de aparatură, tip Spectrometru, mult mai fiabilă şi mai sensibilă decât cea anterioară ● Centrul Atlantei va fi îmbogăţit cu 28 opere de artă de dimensiuni impresionante, iar aeroportul internaţional Hartsfield va primi decoraţiuni asemănătoare.

La "naţionalele" seniorilor, juniorii sibieni s-au numărat între protagonişti

Înot

La Piscina olimpică din Piteşti s-au desfăşurat, timp de trei zile, întrecerile Campionatelor Naţionale de înot rezervate seniorilor. Între cei peste 200 de înotători din ţară s-au numărat şi sportivii elevi de la CSM-CSŞ Sibiu. Deşi aflaţi în primul an de juniorat I (16 ani), elevii pregătiţi de soţii Anca şi Ioan Miclăuş au reuşit să se impună, depăşind mulţi seniori consacraţi.

Iată mai jos rezultatele înregistrate: Radu Miclăuş - locul 5, la 200 m fluture; Radu Vodă - locul 5 la 1500 m liber; ştafeta de 4x200 m liber-formată din Răzvan Rusu, Marius Cosma, Radu Vodă şi Radu Miclăuş - a ocupat locul 5; Răzvan Rusu - locul 6 la 400 m liber, ştafeta de 4x100 m liber (Răzvan Rusu, Ciprian Popa, Marius Cosma şi Radu Miclăuş - locul 7, Marius Cosma - locul 8 la 200 m fluture. Aşadar, înotul sibian are asigurat un lot de viitori performeri. Rămâne ca acestora să li se asigure condiţii de pregătire la nivelul marii performanţe. Un prim pas s-a făcut, ei evoluând din acest an cu dublă legitimare la CSM-CSŞ Sibiu.

Ilie IONESCU

Cîrţu câştigă şi ... înjură!

urmare din pag. 1

Glăvan, cu capul, din semiplonjon, a reluat alături din careul mic ● În min. 38, ajuns în poziţie centrală, D. Zotincă a şutat plasat dar nu suficient de tare şi acelaşi David a parat ● Iar când nu mărchezi tu, o fac adversarii: Olăroiu l-a activizat pe S. Cristescu, care l-a "întors" pe Glăvan şi a şutat senzaţional, cu piciorul stâng, la vinclu. Gol imparabil şi ... 1-0 (min. 40) ● Sibienii încep mai bine actul doi, dar acelaşi David se opune egalării în min. 51, la şutul lui Tâlvan ● În min. 61, craiovenii beneficiază de o lovitură liberă: S. Cristescu îi pasează scurt lui Ungur, acesta pătrunde până pe linia de fund, scoate înapoi pentru I. Ganea, care deviază, norocos, spre colţul lung. La 2-0 meciul este jucat ● Să mai relev ieşirea de derbedeu a lui Cîrţu care, după primul gol craiovean, l-a potopit cu înjurături pe Cornel Ţălnar. Educaţia o ai sau n-o ai! Voi reveni.

Şoimii Compa - I.C.I.M. Braşov 3-1

urmare din pag. 1

dezgheaţă îngreunând controlul baionului. Braşovenii, care văzuseră patru cartonaşe galbene până atunci, îşi arată colţii în câteva rânduri şi, pe contraatac, şoimii risipesc ocazii limpezi prin Scridon (min. 58), Manea (min. 68, "cap" razant) şi Muntean (min. 70, excelent găsit în careu de Ciobanu). Pentru a risipi dubiile, **Al. Zotincă** (min. 77) profită de o ezitare a defensivei braşovene şi şutează sec în dreapta portarului oaspe: 3-1.

N-am mai notat decât "urarea" unei mici galerii gazdă ("Inter nu uita / Pe Obor tu vei juca"), ca şi înscrierea pe foaia de arbitraj a şoimilor, ca rezervă de portar, a lui ... Horia Hila (Flichiş e cu piciorul în ghips).

Au arbitrat bine bucureştenii D. Honciu, la centru, I. Udrică şi M. Gruia.

Antrenorii **Marin Radu, Dan Călinescu** şi **Vasile Rusu** au aliniat formaţia: **Dangl - Toader, Mihăilă, Floare, Cristea - Maşca, Trif** (min. 55, Munteanu), **Ciobanu** (min. 80, Livadaru), **Al. Zotincă - Scridon, Manea** (min. 71, Brumar).

Celelalte rezultate: Drobeta T.S. - Petrolul Videle 2-2, Precizia Săcele - Unirea Alexandria 3-0, Rovinari - Lonea 2-0, Drăgăşani - Vega Deva 2-1, Petrolul Stoina - Constr. Craiova 2-0, Paroşeni - Nitramonia 2-1, Mătăsari - Min. Lupeni 2-0, Uricani - Ţicleni 1-0, Certej - Sadu 2-0

O etapă inaugurală calmă şi cu multe goluri

◆ **Construcţii - Romanofir 0-0** Terenul îngheţat şi alunecos a constituit principalul obstacol în calea celor două combatante, care - în ciuda acestui serios impediment - s-au bătut fără menajamente, dar sportiv, pentru cucerirea celor 3 puncte cuvenite învingătoarei. Cu toate că s-au aflat perioade mai îndelungate la cârma ostilităţilor, dovadă raportul loviturilor de colţ (8 la 4 în favoarea lor), constructorii şi-au creat puţine ocazii clare de gol, tălmăcenii aglomerând deliberat, disciplinat şi cu folos, zona centrală a propriei jumătăţi de teren, de unde au declanşat prin D. Sorcă, I. Fiţea şi S. Rusu, câteva incisive contraatacuri la buturile adverse. În prima repriză am consemnat ratarea lui I. Chircă din min. 15, care de la 4 m a trimis pe lângă bara laterală, şutul violent de la 28 m al lui A. Rusu, deviat de la vinclu în corner de portarul sibian D. Apolzan şi centrarea ideală a lui I. Fiţea reluată de D. Sorcă direct în braţele aceluiaşi inspirat Apolzan. La poarta cealaltă am notat şuturile lui M. Ivan, O. Marchiş şi Ç. Gherghelean, expediate din păcate pe lângă ţintă. Repriza secundă a fost dominată categoric de sibieni, dar aceştia - în ciuda celor 6 cornere - n-au reuşit să finalizeze niciuna din acţiuni. În finalul partidei fiecare formaţie a trecut de puţin pe lângă deschiderea scorului. Oaspeţii în min. 85, când I. Pătru, aflat în careul mic, complet uluit de pasa primită de la I. Fiţea, n-a putut introduce balonul în plasă, faza încheindu-se cu o banală lovitură de colţ, constructorii în replică, trei minute mai târziu, nu reuşesc nici ei să înscrie, I. Ţole blocând, printr-un plonjon inspirat, mingea expediată de Lal spre colţul porţii sale.

Pe acest veritabil patinoar ce ia solicitat din plin pe toţi jucătorii (şi merită felicitaţi), am reţinut

Fotbal, Divizia C

prestaţiile superioare ale jucătorilor: I. Floca, D. Lal, P. Marchiş, I. Dima şi S. Ureche de la gazde, M. Popa, M. Sorcă, I. Chirca, A. Covaci şi I. Fiţea de la textilişti. Atent şi imparţial arbitrajul brigăzii medieşene condusă de centralul R. Oprea, ajutat la cele două linii de G. David şi D. Szomboti. ◆ **Mecanica - Silva 6-2 (6-1)** Evoluţie dezinvoltă şi sigură a liderei campionatului pe excelentul ei gazon de la Mârşa, soldată firesc cu o izbândă concludentă în dauna unui partener de întrecere ambiţios şi deloc resemnat. Au punctat: C. Sima (min. 2), M. Zota (min.13, 15, 17, 45) şi D. Neamţu (min. 27) pentru gazde, respectiv N. Radu (min. 26 şi 73). ◆ **CFR Retezat - Geromed 0-1 (0-0)** Confruntare dramatică, echilibrată şi de mare angajament, disputată pe un teren greu, care a solicitat eforturi sporite jucătorilor celor două echipe. Şansa a surâs în cele din urmă unsprezecelui medieşan, care, în min. 50, prin S. Savu, a marcat unicul gol al partidei. ◆ **"U" Mecanica - Sembraz - Vitrometan 5-0 (2-0)** Victoria netă şi fără dubii a studenţilor care şi-au luat astfel o strălucită revanşă pentru înfrângerea din toamnă, s-a datorat golurilor realizate de D. Popenţa, A. Mihuleţ, A. Şerban, V. Sabău şi F. Hila. ◆ **Textila - I.M.I.X. 2-0 (0-0)** Tânăra formaţie din Agnita a rezistat eroic, la Cisnădie, în faţa unei adversare mult mai mature, care şi-a apropiat victoria graţie golurilor reuşiute de M. Truică, (min. 60) şi V. Beleţ (min. 83), după un joc de bună calitate la care şi-au adus, contribuţia ambele protagoniste. ◆ **Sparta - Cedonia 95 2-1 (2-0).** După o primă repriză controlată cu autoritate de medieşeni, când au punctat prin C. Jiga (min. 2) şi F. Boroncoi (min. 17), aceştia au cedat iniţiativa adversarilor din Sibiu care au redus din handicap datorită golului înscris în min. 74 de D. Negrea. ◆ **Record - Unirea 9-1 (4-1).** Partida a prilejuit un simplu galop de sănătate unsprezecelui pielarilor medieşeni, care combinând elaborat şi în mare viteză - s-a impus lejer în faţa unui partener de întrecere depăşit net pe toate planurile. Autorii golurilor: I. Şeică (3), F. Forgacs (3), C. Ogneriu (din lovitură de la 11 m), D. Cucerzan şi N. Cozma pentru învingători, respectiv C. Tomuţă (din penalty). ◆ **Viitorul - Sticla 2-0 (1-0)** **V.M.**

Ultima oră

urmare din pag. 1

de centru să primească, peste barem, şi 3000 de dolari!"- zice Dumitru Dragomir, directorul "Sportului românesc" şi ştie el ce ştie ◆ Cornel Dinu declară în "Evenimentul zilei": "S-a ajuns până acolo încât li s-a spus unor jucători, prin anumite locuri, că ei de fapt trebuie să joace 3 sau 4 meciuri, restul le aranjează şefii de cluburi". Aşa-i! ◆ Amicalul Iugoslavia - România se va disputa în 27 martie, de la ora 18 (19 ora Bucureştiului), pe stadionul Steaua Roşie din Belgrad ◆ În sfârşit, cazul Ilie Dumitrescu a fost soluţionat, acesta primind drept de joc la West Ham United. ◆ Săptămâna trecută, generalului Iordănescu i-a născut soţia al patrulea copil, o fetiţă botezată Maria. Anghel, cum scapă din cantonamentele lotului naţional ... toamnă câte un copil. Bine că mai fac românii copii. ◆ Monica Seleş şi Ştefi Graf se pare că se evită: la turneul de la Indian Wells (SUA), favorita nr.1, Seles s-a dat accidentată după ce a auzit că reintră Graf. Cele două ne-or crede chiar novici? ◆ Andre Agassi a cerut-o în căsătorie pe frumoasa actriţă Brooke Shields şi aceasta a acceptat. Mira-m-aş să reziste această căsnicie (dacă, totuşi, se va realiza).

Minutul 91

urmare din pag. 1

laba precum ursul în iernile lungi şi geroase. Steaua a scăpat în campioană, dar cine va retrograda numai sforarii de la Bucureşti ştiu. Ştiu, dar nu spun, lăsându-i pe mulţi să-şi vândă maşinile, să-şi amaneteze casele şi nevestele, în speranţa evitării catastrofei ... ◆ **Rapid - Steaua 1-1 (0-0)** S-a făcut multă vâlvă în jurul acestui meci, care s-a dovedit a fi o cacealma. A deschis scorul Târţău (72), a egalat Prodan (75) şi asta a fost tot. Ba nu, în min, 88, Vlădoiu (care n-are minte nici cât o bibilică) şi Vameşu au fost eliminaţi fiindcă s-au înghiontit reciproc. ◆ **Dinamo - Sp. studenţesc 0-1 (0-0)** Hoţia a fost pecetluită de Neacşu (83). Apropo, nu se găseşte nimeni care să-i spună lui Ion Ghiţulescu să se tragă lângă baba lui şi să împletească ciorapi de lână? Nu mai vede, nu mai aude, este acru şi plictisit, nespunând nimic din ce se întâmplă (sau nu se-ntâmplă) pe unde se află el. ◆ **FC Naţional - Poli Timişoara 2-1 (2-1).** Conturile au fost încheiate în prima parte a meciului: Potocianu (7), Ciubotariu (45), respectiv Guşatu (29) ◆ **AS Bacău - U Cluj 1-0 (0-0)** Cât va fi plătit Sechelariu pentru lovitura de la 11 metri acordată de bucureşteanul C. Zotta şi transformată de Jercălău (72)? ◆ **Ceahlăul - FC Argeş 1-0 (0-0)** La fel de curios sunt şi-n cazul românului Chevorchian, de la Piatra Neamţ, căruia S. Corpodean i-a dăruit un penalty, în min, 62, transformat de Enache. ◆ **Oţelul - Farul 1-0 (1-0)** A marcat Haraga (44), dar oţelarii tot cu cuţitul la os au rămas şi au deplasări de unde, în mod normal, nu pot lua puncte: la Steaua, FC Inter, Poli Timişoara, FC Naţional, şi Universitatea Craiova. Dar, ce mai este normal în zilele noastre? ◆ **Petrolul - Poli Iaşi 5-0 (5-0)** Ieşenii sunt condamnaţi iremediabil şi-s - atât de nenorociţi încât li se face milă de ei şi adversarilor. La Ploieşti, în pauză, cred că au bocit şi s-au rugat frumos să fie iertaţi doar cu cele cinci goluri administrate de Zafiris (8,27), Pârlog (13) şi Răchită (35,38) ◆ **FC Braşov - Gloria 1-0 (0-0).** Grea povară şi-a luat pe umeri Viorel Hizo, dar are câţiva jucători buni (Răduţă, Ov. Lazăr, Hrib, M. Popa). Nu ştiu cum stau braşovenii cu banii de ... coşniţă. A marcat M. Popa (62). Ce-aţi zice să mai ciupească un punct şi la Piteşti, sâmbăta viitoare?

Baschet B.R.D. C.S.U. Ploieşti - C.S.U. Forest Sibiu 72-85 (41-40)

urmare din pag. 1

În următoarele 3 minute echipierii de la C.S.U. Forest se dovedesc mai eficienţi şi reuşesc să se distanţeze la 5 puncte (31-36). Într-un final de repriză aprig disputat, după ce elevii antrenorului Mircea Vulc conduceau cu un punct (39-40) cu 37 secunde înaintea finalului primei părţi a întâlnirii, ploieştenii reuşesc să mai înscrie un coş şi rezultatul le devine favorabil. La pauză (41-40).

Repriza secundă debutează cu un coş al lui Tordai care este faultat şi transformă aruncarea (41-43, min. 21). Meciul se încinge şi în min. 4, 6 şi 11 se înregistrează egalitate la 45, 47 şi 56. După ce Ciocian ratează două lovituri libere, Beni Pelger înscrie două lovituri consecutive de 3 puncte şi scorul devine 56-62 în min. 33. Din acest moment oaspeţii nu mai cedează iniţiativa, transformă cu exactitate loviturile libere acordate pentru faulturile săvârşite asupra lor şi când mai erau de joc 57 de secunde scorul devine 72-79. Înscrie Lefter (72-81). Mai erau de joc 28 de secunde. în acest moment se fluieră corect, fault şi greşeală tehnică la Isogoki, Ciocian transformă toate cele 4 aruncări, mingea se repune în joc, dar până la expirarea timpului regulamentar de întrecere nici una din echipe nu mai reuşeşte să înscrie şi partida ia sfârşit cu scorul de 72-85, consfinţind victoria, pe deplin meritată, a oaspeţilor. Pentru C.S.U. Forest Sibiu au înscris: Pelger (33), Ciocian (16), Lefter (13), Spânu (9), Tordai (9), Alecu (4), Lăpădat (1). Şi încă ceva: cititorii noştri pot fi siguri de exactitatea nominalizării marcatorilor, întrucât ea este făcută din înregistrări "la sânge" şi nu luată după foaia de arbitraj care conţine regretabile erori.

Alte rezultate: "U" S.M. Invest Cluj - Univ. Elba Timişoara 75-69, Dinamo Bucureşti - Steaua Bucureşti 69-67, Soced Bucureşti - Erbaşu Bucureşti 82-86, Carbochim Cluj - Farul Compress Constanţa 67-59, Rapid Bucureşti - West Petrom Arad 84 - 75.

Clasamentul după etapa a 18-a

1. "U" S.M. Invest Cluj	18	15	3	1420:1181	33
2. C.S.U. Forest Sibiu	18	14	4	1575:1396	32
3. Dinamo Bucureşti	18	12	6	1288:1172	30
4. Universitatea Elba Timişoara	17	12	5	1390:1253	29
5. Steaua Bucureşti	18	11	7	1515:1341	29
6. Erbaşu Bucureşti	18	11	7	1499:1425	29
7. Rapid Bucureşti	18	7	11	1387:1509	25
8. Farul Compress Constanţa	18	6	12	1314:1398	24
9. West Petrom Arad	18	6	12	1219:1428	24
10. BRD C.S.U. Ploieşti	17	6	11	1279:1407	23
11. Soced Bucureşti	18	4	14	1278:1544	22
12. Carbochim Cluj	18	3	15	1215:1328	21

CLASAMENTE DIVIZIA A

Seria I

Electroputere - Steaua Mizil 0-1, Dunărea - Dacia Piteşti 2-0, Portul - Cetatea 1-0, Gloria - Metalul 5-1, Aro - Dacia Brăila 1-0, Oţelul - FC Caracal 2-0, Metrom - Rocar 5-2, Poiana - Tractorul 1-0, FC Oneşti - Dunărea Galaţi 2-1.

1. Oţelul Târgovişte	19	12	4	3	47-15	40(13)
2. Dacia Brăila	19	12	2	5	33-13	38 (8)
3. Metrom Braşov	19	9	4	6	23-16	31 (4)
4. Gloria Buzău	19	9	4	6	30-27	31 (4)
5. FC Oneşti	19	9	3	7	30-21	30 (0)
6. Dacia Piteşti	19	9	2	8	26-26	29 (2)
7. Tractorul Braşov	19	9	2	8	21-21	29 (-1)
8. Electroputere	19	8	3	8	28-21	27 (-3)
9. Aro Câmpulung	19	7	5	7	16-22	26 (-1)
10. Steaua Mizil	19	8	2	9	16-30	26 (-1)
11. Poiana Câmpina	19	7	4	8	19-21	25 (-5)
12. Rocar Bucureşti	19	7	3	9	21-30	24 (-3)
13. Dunărea Galaţi	19	7	2	10	16-18	23 (-7)
14. Dunărea Călăraşi	19	7	2	10	21-25	23 (-4)
15. Metalul Plopeni	19	6	5	8	16-24	23 (-7)
16. Cetatea Tg. Neamţ	19	6	3	10	21-28	21 (-9)
17. FC Caracal	19	5	5	9	25-30	20 (-7)
18. Portul Constanţa	19	5	3	11	24-40	18 (-9)

Etapa viitoare (16.03.): Dacia Brăila - Poiana Câmpina, Tractorul - FC Oneşti, Dunărea Galaţi - Electroputere, FC Caracal - Metrom, Dunărea Călăraşi - Oţelul Târgovişte, Rocar Bucureşti - Portul Constanţa, Cetatea Tg. Neamţ - Gloria Buzău, Metalul Plopeni - Aro Câmpulung, Dacia Piteşti - Steaua Mizil.

Seria a II-a

Jiul - ASA 3-1, FC Bihor - Gaz metan 0-3, Bucovina - Unirea Dej 3-2. Corvinul - FC Maramureş 0-4, Minerul - Unirea A. Iulia 2-1, Minaur - Gloria 4-0, Olimpia - UTA 3-0, CSM - CFR 3-2, Foresta - FC Vâlcea 2-2.

1. Jiul Petroşani	19	14	1	4	33- 9	43 (13)
2. Foresta Fălticeni	19	11	2	6	25-15	35 (5)
3. UT Arad	19	9	5	5	38-21	32 (5)
4. ASA Tg. Mureş	19	10	2	7	32-22	32 (2)
5. Unirea Dej	19	10	1	8	34-24	31 (1)
6. CSM Reşiţa	19	9	3	7	28-22	30 (3)
7. GAZ METAN MEDIAŞ	19	8	5	6	26-19	29 (2)
8. FC Maramureş	19	9	2	8	27-32	29 (-1)
9. CFR Timişoara *	19	9	3	7	26-24	27 (0)
10. Minaur Zlatna	19	7	4	8	29-20	25 (-2)
11. Corvinul Hunedoara	19	6	5	8	26-28	23 (-4)
12. FC Bihor	19	7	2	10	24-35	23 (-4)
13. Bucovina Suceava	19	7	2	10	26-38	23 (-7)
14. Gloria Reşiţa	19	7	2	10	17-34	23 (-7)
15. Olimpia Satu Mare	19	7	1	11	24-32	22 (-5)
16. Minerul Motru	19	6	4	9	19-27	22 (-5)
17. Unirea A. Iulia	19	6	2	11	23-30	20 (-7)
18. FC Vâlcea	19	4	4	11	17-41	16(-14)

* Echipă penalizată cu 3 puncte

Etapa viitoare (16.03.): CFR Timişoara - Foresta Fălticeni, FC Vâlcea - Bucovina Suceava, Unirea Dej - Jiul Petroşani, Gaz metan - Olimpia S. Mare, Minerul Motru - FC Bihor, UTA - Minaur Zlatna, Gloria Reşiţa - Corvinul Hunedoara, FC Maramureş - CSM Reşiţa, Unirea A. Iulia - ASA Tg. Mureş.

DECESE

Cu profundă şi nemărginită durere, anunţăm trecerea în nefiinţă a celui care a fost cel mai iubit soţ, tată, socru şi bunic

TRAIAN STOIA
- 58 ani -

Înmormântarea va avea loc luni, 11 martie. Plecarea de la domiciliu, str. General Magheru bl. 38, ora 13.

Nu te vom uita niciodată

Soţia Maria, fiul Traian şi fiica Tatiana

Cu profundă durere şi regret, ne despărţim de cel care a fost un om de aleasă omenie şi bunătate

TRAIAN STOIA

Dumnezeu să-l odihnească în pace!

Fam. Cibu şi Mogu

Un ultim omagiu celui ce a fost un om de o înaltă ţinută morală şi o rară omenie

TRAIAN STOIA

Dumnezeu să-l odihnească în pace!

Tatiana şi Emil

TRIBUNA sporturilor

SUPLIMENT SĂPTĂMÂNAL DE INFORMARE SPORTIVĂ AL COTIDIANULUI INDEPENDENT "TRIBUNA"

Anul VI, nr. 307 | 18.03 - 24.03.1996 | 4 pagini, 200 lei

Fotbal, Divizia Națională

Naşul şi-a abandonat finul!

F.C. INTER - DINAMO 0-0

Stadion "Municipal", gazon bun, timp închis, vânt puternic, spectatori cca 7.000.
F.C. INTER: Blid 8 - Glăvan 6, L. Cotora 4, Baciu 5, Tolciu 5 - Demian 6, Lazăr 6, Mărgărit 6 (min. 58, M. Szeghedi 5,5), Pogăcean 5 - D. Zotincă 6 (min. 68, C. Szeghedi 5), Caşoltan 7. Rezerve: Fl. Cotora, C. Mirea, Terchilă. Antrenor - Cornel Ţălnar.
DINAMO: Prunea 7 - Contra 6, Bătrânu 7, Cheregi 7, Varga 6 - Fl. Petre 7,5, Hâldan 7,5, Lupu 8 (min. 85, Csik II), Moga 6,5 - Drăguş 5 (min. 55, Baston 5; min. 79, Cornaciu), Dănciulescu 4. Rezerve: Tudor, Fulga. Antrenor - M. Bondrea.
Au arbitrat: M. Lică 6, la centru, M. Toader 7 (ambii din Constanţa) şi P. Abrudan 7 (Cluj). Rezervă: S. Corpodean. Observator dr. Mircea Neşu.
Cartonaşe galbene: L. Cotora (min. 20 şi 34), Pogăcean (84) şi Glăvan (89). Cartonaşe roşii: L. Cotora şi Dănciulescu. Şuturi: 6-7 (pe poartă 2-4). Raport de cornere: 5-6.

Cât de insignifiantă pare acum, deşi nu este, extraordinara performanţă a interiştilor din "Cupa României"! Să urci, atât de merituos, până în semifinalele prestigioasei competiţii şi să te scufunzi, atât de dramatic, în clasamentul primei divizii, iată un paradox propriu doar fotbalului!

Nu mă număr printre admiratorii lui Cornel Dinu, groparul atâtor echipe în scurta-i carieră de antrenor. Condescendenţa (interesată!) arătată echipei finului său la Bucureşti, în toamnă, era limpede că nu va avea acum, la Sibiu - cum bănuiau naivii - o replică normală. Pentru că Dinu, vorba unui peluzist, rămâne tot un miliţian cu faţa pătată.

Excepţionale au fost, de această dată, eforturile organizatorilor, cărora li s-au alăturat (gratuit) gardienii publici. N-au lipsit nici florile împărţite jucătorilor şi arbitrilor. Numai că, imediat după fluierul de debut al lui M. Lică, tibiile au început să trosnească şi inimile cardiacilor să palpite. E greu, într-adevăr, să fii gazdă şi să joci, cum se spune, cu retrogradarea pe masă!

Primul are ocazia să-i pună în cătuşe pe dinamovişti Dorin Zotincă (min. 10), găsit

continuare în pag. 4

Mircea BIŢU

Clasament Divizia Naţională

1. Steaua	26	17	5	4	61-26	56(+17)
2. Rapid	26	15	3	8	49-26	48(+9)
3. F.C. Naţional	26	13	4	9	42-37	43(+7)
4. Univ. Craiova	26	12	5	9	33-25	41(+2)
5. Dinamo	26	12	4	10	29-28	40(+1)
6. Farul	26	12	3	11	45-37	39(-3)
7. Poli Timişoara	26	11	5	10	45-35	38(-1)
8. Gloria	26	12	2	12	32-28	38(-1)
9. Petrolul	26	11	3	13	33-29	36(0)
10. "U" Cluj	26	10	5	11	30-27	35(-4)
11. FC Braşov	26	9	7	10	25-38	34(-5)
12. Sp. Studenţesc	26	9	6	11	21-21	33(-6)
13. AS Bacău	26	11	0	15	31-46	33(-6)
14. Oţelul	26	10	2	14	28-33	32(-7)
15. FC Argeş	26	9	5	12	30-40	32(-10)
16. FC INTER	26	9	4	13	25-37	31(-8)
17. Ceahlăul	26	9	4	13	25-37	31(-8)
18. Poli Iaşi	26	8	3	15	23-56	27(-12)

Etapa viitoare (20 martie)

Rapid Bucureşti - FC Inter, Univ. Craiova - Politehnica Timişoara, Dinamo - Politehnica Iaşi, Petrolul - AS Bacău, FC Naţional - U Cluj, Oţelul - Sportul Studenţesc, FC Braşov - Farul, Ceahlăul Piatra Neamţ - Steaua, Gloria - FC Argeş

Nu pierdeţi duminică, 7 aprilie

TOMBOLA PRIMĂVERII

*** cu numai 25.000 lei puteţi câştiga şi un CIELO ***

Fotbal Club "INTER" Sibiu organizează în 7 aprilie, ora 11, pe stadionul "Municipal" spectacolul extraordinar "TOMBOLA PRIMĂVERII".

Participă: Florin Piersic, Gheorghe Turda, Oana Sârbu, Mircea Rusu, Laura Stoica, Drăgan Muntean, Veta Biriş, Ioan Bocşa, Sava Negrean, Mariana Deac, Adrian Stanca, Sergiu Ciparu, "Ceata Junilor" din Sibiu, Grupul vocal "Căluşerul" Orlat, Grupul de umor TACT din Timişoara şi Grupul RIFF din Sibiu.

Cu numai 25.000 lei puteţi câştiga:
* un autoturism CIELO
* un autoturism DACIA 1300

Alte premii importante:
* 5 televizoare color
* 5 frigidere
* 5 cuptoare cu microunde
* 5 aspiratoare
* 5 expres cafe
* 100 abonamente la fotbal, campionatul 1996

Grăbiţi-vă să vă procuraţi bilete, zilnic, de la Agenţiile Loto-pronosport, Bingo Bulevard, Mondial Bingo, Perla Bingo, magazinul Nora (Ferometal), Magazinul Dumbrava şi de la stadionul "Municipal".

Mai multe bilete, mai multe şanse de câştig!

Baschet, Divizia A (m)

Rezultatele etapei a XIX-a

Farul Compress Constanţa - Steaua Bucureşti 90-98 Erbaşu Bucureşti - "U" S.M. Invest Cluj 110 - 77 West Petrom Arad - BRD C.S.U. Ploieşti 73-51 Rapid Bucureşti - Dinamo Bucureşti 61-57 Universitatea Elba Timişoara - Carbochim Cluj 72-50.

1. "U" S.M. Invest Cluj	19	15	4	1497:1291	34
2. C.S.U. Forest Sibiu	18	14	4	1575:1396	32
3. Universitatea Elba Timişoara	18	13	5	1462:1303	31
4. Steaua Bucureşti	19	12	7	1613:1431	31
5. Erbaşu Bucureşti	19	12	7	1609:1502	31
6. Dinamo Bucureşti	19	12	7	1345:1233	31
7. Rapid Bucureşti	19	8	11	1448:1566	27
8. West Petrom Arad	19	7	12	1292:1479	26
9. Farul Compress Constanţa	19	6	13	1404:1496	25
10. BRD C.S.U. Ploieşti	18	6	12	1330:1480	24
11. Soced Bucureşti	18	4	14	1278:1514	22
12. Carbochim Cluj	19	3	16	1265:1400	22

Minutul 91

La pomul lăudat să nu te duci cu ... parul

Gargaragiii din presa "dă Bucureşti" făceau valuri în lighean înaintea acestei etape, ba că la Tg. Jiu va fi mare derby, ba că la Bacău va fi pe viaţă şi pe moarte, măram fiindcă se ducea acolo "invincibilul Halagian", ba că Ion Alexandrescu s-ar teme de ... înecaţi, adică de meciul cu Oţelul, ba că Argeşul, dacă nu câştigă "moare" şi alte asemenea gogoriţe răsuflate, doar-doar vom crede noi că acum, că a mai dat soarele, se vor înteţi meciurile. Când colo, toată etapa n-a fost decât un penibil fâs, de sifon răsuflat. Băieţii au jucat în dorul lelii, iar când s-au supărat, şi-au julit reciproc tibiile în loc să înscrie goluri şi să obţină victorii. O etapă cu patru partide egale şi cu doar 14 goluri înscrise e ca o sală de cinematograf în care rulează un film prost şi trei spectatori mahmuri sforăie două ore la un preţ modic, neconturbaţi de cineva. Iar un campionat în care de la locul 5 în jos orice echipă poate retrograda nu-i decât un nou mod de-a ne afla în treabă şi de-a ne fura căciula, zicând că suntem şi noi în rândul ţărilor cu fotbal dezvoltat ...

✦ **Sp. studenţesc - Rapid 0-0.** Singurul fapt notabil a fost eliminarea "studentului" Neacşu, care în etapa trecută a marcat aşa-zisul "gol al victoriei" în partida cu Dinamo şi deja şi-a dat în petic precum ... Cantona. ✦ **Poli Iaşi - Univ. Craiova 2-0 (1-0)** Bieţii moldoveni mai speră într-o minune şi-şi irosesc banii pe himere. Au marcat "renumiţii" Nemţanu (9) şi Cotan (47) ✦ **FC Argeş - FC Braşov 1-1 (1-0)** Dacă cei de sub

continuare în pag. 4

n.i.d.

Rugby, div. A

Derby onorat ... pe jumătate

C.S.M. Foresta - IAMT Oradea 48-5 (19-0)

De multă vreme în tribunele stadionului Valea Aurie n-am mai văzut un număr atât de mare de spectatori. Cei prezenţi, dornici să urmărească sâmbătă derby-ul seriei a II-a a diviziei A2 dintre echipele CSM Foresta şi IAMT Oradea - liderul seriei înaintea disputării jocului, n-au avut ce regreta. Starea terenului, strat de zăpadă îmbibat cu apă, nu promitea o desfăşurare spectaculoasă a întâlnirii. Spre lauda lor, sibienii au reuşit, în aceste condiţii, cel mai bun joc în actualul campionat. Ei au dominat cu autoritate întreaga partidă. Adversarii, cu pretenţii exagerate la promovare nu le-au pus probleme, încercarea reuşită de aceştia fiind pură întâmplare.

Jocul debutează sub aspect relativ echilibrat, iar

continuare în pag. 4

G.R.

Medieşenii "chinuiţi" pe propriul teren

Gaz metan - Olimpia S. Mare 1-1 (0-1)

Gazeiştii sunt la a doua remiză pe teren propriu în această semi-primăvară, nereuşind, după cum se vede, să-şi valorifice avantajul pe care-l au, cel puţin teoretic, gazdele. Deşi meciul s-a desfăşurat în majoritatea timpului în jumătatea de teren a sătmărenilor, aceştia au fost pe punctul de a obţine o victorie nescontată şi nemeritată.. "Argumentele" oaspeţilor au fost apărarea supraaglomerată, portarul Suciu, într-o zi fastă şi ... ratările medieşenilor, care, între altele, au trimis de două ori mingea în bară: în min. 19, prin Marcadonatu şi în min. 44, prin Popescu, în urma unei lovituri libere. Pe rând, Albu, Popescu, Botezan, Teleabă, Callo au irosit situaţii favorabile. Împotriva cursului jocului, în min. 30, Olimpia a luat

Fotbal, divizia A

conducerea: Ardelean a fost faultat la vreo 25 de metri de poarta lui Filip, Grigoriu a executat puternic şi plasat, făcând inutilă intervenţia portarului gazist. A început apoi sarabanda la poarta lui Suciu, dar acesta n-a putut fi învins decât din penalty: în min. 84, Teleabă a fost trântit în careul advers, arbitrul a dictat lovitură de pedeapsă şi Marcadonatu a înscris golul egalizator. În min. 88, Teleabă a şutat violent, însă balonul a trecut razant cu transversala.

A arbitrat C. Frăţilă (Constanţa).

Cartonaşe galbene: Lungu, Marcadonatu, Suciu, Grigoriu, Iodi, Pop.

Gaz metan: Filip - Hîncu (46, Maier), Lungu, Someşan, Teleabă - Ştef (46, Boar), Botezan, Marcadonatu, Callo - Albu, Popescu.

Olimpia: Suciu - L. Ciocan, Kovacs, Teger, Oros-Grigoriu, I. Dragomir, P. Mihai, Ardelean (61, Fabian; 87, Berinde) - V. Pop (81, Iodi), Gh. Ciocan.

D. IONAŞCU

Cupa şi strachina

Se pare că viaţa e o ştacheţă pe care unii dintre noi pot să o sară, alţii se străduiesc să o coboare până la posibilităţile lor, iar alţii, tot dintre noi, trec dincolo pe sub ştacheţă, că doar tot acolo ajungem, nu-i aşa? Unii dintre dumneavoastră ar putea să spună că aceasta ar fi o consolare pentru leneşi şi pentru cei care nu s-au deprins cu lupta, deşi trebuie să recunoască adevărul că de multe ori zicem în gând: Doamne, mai coboară ştacheta.

Un peluzist foarte tânăr şi, deci, cu mai puţine păcate, a fost detaşat la biserică toată săptămâna trecută, cât a durat dezbaterile forurilor de specialitate ale Federaţiei, în legătură cu numărul echipelor care vor retrograda anul acesta din eşalonul poleit al fotbaliştilor români din România. Tânărul peluzist s-a reîntors într-un suflet (într-un suflet fericit!)

Peluza a III-a

lângă stadion şi a strigat în gura mare: fraţilor, Dumnezeu e cu noi, ca armata sau ca "Petrolul"! Dumnezeu le-a deschis ochii diriguitorilor şi a fost coborâtă ştacheta. Nu se mai cade în cvartet ci în duet, iar locul 16 nu mai e un butoi cu smoală, ci un scăunel cu perniţă şi cu spătar, pe care poţi să-ţi odihneşti ţurloaiele până la toamnă, sau până când va decide Federaţia că trebuie să înceapă prima parte a turului campionatului următor.

Valul rozaliu de bucurie şi speranţă s-a spart în digul dinamoviştilor bucureşteni, cam tare după unele estimări, care i-a scos din visare pe semifinaliştii Cupei României, risipitori de energie într-o cursă dinainte pierdută. Idolii noştri se văd ameninţaţi să joace campionatul viitor cu soarele în cap, la ora amiezii, după deplasări ostenitoare cu clasa a II-a, tren de persoane. Din Cupa României nu se bea numai şampanie, iar din strachina românească nu trebuie neapărat să mănânci. Poţi să şi calci în ea.

Mihai BRATU

Ultima oră

✦ "Sumele necesitate de Romanian Open Tennis nu au nici o legătură cu Banca Dacia Felix, aşa că ediţia a 6-a a turneului va avea loc tot la Bucureşti", a declarat Sever Mureşan. Aşa să fie, dar eu nu cred.

✦ Întrebat ce va face dacă mai vin minerii în Bucureşti, când va fi el primar al Capitalei, Ilie Năstase a răspuns: "Simplu. Îi pun să mătură oraşul, să-l facă lună. După aceea, îi trimit acasă". Hai, că-i bună ...

✦ Preşedintele Farului, Jean Garabet, a donat mânăstirii din Techirghiol suma de un milion de lei. Va avea nevoie de ajutor "de sus"?

✦ La C.E. de atletism în sală, românii au obţinut doar două medalii prin Bogdan Ţăruş - argint, la lungime şi Gabriela Mihalcea - bronz, la prăjină. În clasamentul pe medalii, România s-a situat pe locul 21 (din 26 participante) adică undeva spre subsol.

✦ Cică, de când s-a dus Hizo la Braşov, primele fotbaliştilor braşoveni au crescut considerabil: 2 milioane lei pentru o victorie acasă şi 3 milioane pentru una în deplasare. Trai pe vătrai!

✦ Antrenorul Stelei, Ţiţi Dumitriu, a declarat că nici el, nici jucătorii nu vor mai sta de vorbă cu cei de la "Evenimentul zilei" fiindcă aceştia "nu se pricep la fotbal, dar fac tot felul de insinuări murdare". Cam

continuare în pag. 4

n.i.d.

S-a supărat Iordănescu pe sat

Nu cu mult timp în urmă a avut loc la Bucureşti o reuniune a preşedinţilor cluburilor de fotbal care activează în Divizia Naţională. Cu acest prilej, Jean Pădureanu, preşedintele clubului "Rapid", a ţinut să dea o replică selecţionerului echipei naţionale de fotbal care a propus F.R.F. reducerea numărului de echipe care activează în primul eşalon. Maliţios, cum îl ştim, Pădureanu i-a mai „transmis d-lui general că, în ceea ce priveşte <<foioasele>> preşedinţilor de club, ar face cu plăcere schimb cu Iordănescu".

N-a durat mult şi selecţionerul şi-a arătat... colţii. Generalul Iordănescu şi-a explicat poziţia în patru puncte într-o conferinţă de presă. Să le luăm pe rând.

1. **Calendarul competiţional este foarte încărcat** dat fiind faptul că sunt 18 echipe angrenate în întrecere. Din acest motiv, jucătorii din ţară sunt nevoiţi să joace pe zăpadă şi la -12 grade Celsius pentru ca tricolorii să poată participa, în bune condiţii, la pregătirile pentru Campionatul European de Fotbal. Cluburile pierd spectatorii şi rezultatele sunt incerte din cauza terenurilor imposibile.

2. **Lipsa de bani pe care o reclamă toţi preşedinţii** cluburilor este şi din cauză că sunt 18 echipe în competiţie. Nu mai repetăm ce am spus mai sus, dar adăugăm că jocurile "din picioare" ale fotbaliştilor români asigură evidenţierea, inclusiv ca rezistenţă, a jucătorilor din Divizia Naţională care vor fi puşi la dispoziţia selecţionerului atunci cînd "stelele" de care beneficiază acesta în prezent vor apune. Hagi, Răducioiu, Popescu, Munteanu, Lupescu, Belodedici şi, în general, "stranierii" de azi n-au fost selecţionaţi în echipa naţională din echipe de club renumite din străinătate, ci s-au călit în echipele autohtone ale campionatului nostru previzibil... şi aici îi dăm dreptate lui Iordănescu, lipsa de bani este datorată, în primul rând, nu fotbaliştilor care

Puncte de vedere

"umplu" stadioanele cu zeci de mii de spectatori care plătesc bani buni să-i vadă pe români cum îi bat pe... (nu contează numele echipelor pe care le-au învins) ci altora, care îi folosesc la echipa naţională fără să acorde echipelor de club care pun la dispoziţie jucătorii nici o bonificaţie. La fel se poate spune de meciurile televizate etc. etc.

3. **Dispersarea fotbaliştilor de valoare în 18 echipe.** Dacă ar fi doar 14 echipe alta ar fi situaţia... În aceste condiţii de ce nu se face o echipă cum era "Viitorul" pe vremuri şi care să joace (pe banii cui?) în compania "celor mai bune formaţii" din alte ţări. Când "se termină" fotbaliştii echipei naţionale vor fi luaţi, probabil, alţii din străinătate şi nu din... campionatul autohton.

4. **Rezultatele se ştiu dinainte.** Aici aveţi, în bună parte, dreptate domnule general. Fotbaliştii sunt de vină, preşedinţii de club sunt de vină pentru că vând meciuri pentru ca clubul să trăiască şi ei să poată trăi... boiereşte. Cine ar trebui să "salubrizeze" campionatul nostru de fotbal, domnule general?

Ca să pună capac la toate, selecţionerul a dorit să încheie conferinţa de presă organizată în acest sens (?!) cu o remarcă... specială: "Eu am bani pentru că peste tot performanţa se plăteşte, domnule Pădureanu!" Noi nu vrem să ne erijăm în avocaţii lui Pădureanu. Omul are, se ştie, destule bube în cap. Ne deranjează, însă, modul arogant al generalului care, trebuie să recunoaştem aici, a reuşit să urce cu echipa de fotbal a României acolo unde nu a ajuns un alt antrenor până acum. Cu echipa României, nu cu echipa Iordănescu! În plus, echipa naţională este formată cu contribuţia mai multor cluburi unde există antrenori care muncesc, indirect, şi pentru folosul selecţionerului. Iar banii pe care îi primesc echipele pentru jucătorii plecaţi în străinătate nu fac altceva decât să creeze falsa impresie că avem un fotbal... de valoare, dar care... nu are valori.

Despre valoarea antrenorului Iordănescu aş spune doar atât: el este cel mai norocos tehnician pe care l-a avut vreodată echipa naţională.

Probabil că dl. Iordănescu nu (mai) ştie că în România nu se joacă fotbal!

Liviu BREZAE

AS Independenţa Sibiu dispune de sportivi buni, de perspectivă

AS Independenţa Sibiu este o asociaţie bine cunoscută în oraşul nostru, cu vechi state de serviciu. În cadrul Asociaţiei, fiinţează şi o secţie de box, care are în rândurile ei boxeri buni, de perspectivă, cu şanse reale de a urca în ierarhie. De-a lungul timpului boxerii de la "Independenţa" Sibiu au obţinut rezultate meritorii, rezultate de care se leagă şi numele antrenorului - dl. Marin Marinescu.

Dar să facem un scurt istoric. Secţia de box, din cadrul AS Independenţa, a fost afiliată în anul 1978. Până în anul 1993 echipa de box a fost cea mai bună din judeţ, fiind câştigătoare în majoritatea competiţiilor care s-au organizat. În cadrul secţiei activează un număr de 24 de sportivi legitimaţi, cu vârsta cuprinsă între 14 - 26 de ani, la diverse categorii de greutate. Pregătirile se desfăşoară într-o sală relativ bună, situată pe str. Râului, în Căminul nr. 2. Băieţii sunt buni, ascultători, de perspectivă, cu reale calităţi. În cadrul asociaţiei ne confruntăm cu o serie de greutăţi inerente perioadei pe care o parcurgem, ne spune antrenorul secţiei de box, dl. Marin Marinescu. Suntem confruntaţi cu o seamă de greutăţi: nu dispunem de echipament sportiv (mănuşi de box, saci de box, mănuşi pentru sacul de box, maieuri, chiloţi, ghete de box). Dacă vrem să facem o deplasare, pentru a încrucişa mănuşile cu alţi competitori, de la alte cluburi, nu ne putem mişca motivul fiind arhicunoscut: lipsa banilor. De aceea competiţiile sunt sărace, rare, nu ne prea putem descurca. Vrem să rugăm pe această cale pe eventualii sponsori care ne-ar putea ajuta, să nu precupeţească nici un efort, noi nu le vom înşela aşteptările. Mulţumim domnului ing. I. Precupescu, patronul firmei Emetrop, care prin toate mijloacele ne-a sponsorizat.

Vorbind despre sportivi, să amintim pe câţiva dintre ei. Printre aceştia se numără Emil Hâmbăşan, participant la categoria 48 kg, selecţionat în lotul naţional de box. Are certe calităţi. Nu are serviciu, un fapt care impietează mult asupra lui. Constantin Durlă - cat. 81 kg, finalist la campionatul naţional de seniori şi Mihai Constantin, cat. 67 kg, la seniori. Prin muncă şi perseverenţă, prin lotul de care dispunem, vom face un salt calitativ, vom da sportivi de performanţă.

În final, m-am despărţit de dl. Marin Marinescu, antrenorul secţiei de box AS Independenţa, cu promisiunea că, la obţinerea unor viitoare peformanţe deosebite vom scrie despre acestea.

Mircea BABĂ

Loredana Trohin în drum spre Sydney

Loredana Trohin, prin performanţele realizate până acum, se dovedeşte a fi o speranţă, atât a atletismului sibian, cât şi a celui românesc.

Putem afirma fără să greşim că este o demnă urmaşă a suliţaşei Claudia Isailă şi să sperăm că lupta dintre ele va duce spre un rezultat excepţional, de ce nu şi un nou record al lumii în această probă pentru tricolorul românesc?

Ultimele rezultate obţinute de Loredana la Campionatul Naţional de aruncări lungi pe timpul iernii: o medalie de argint la senioare, una tot de argint obţinută la tineret şi titlul de campioană naţională de juniori cu performanţa de 48,42 m, dovedesc forma bună în care se află, formă care ne face să credem că nu peste multă vreme Loredana se va întoarce de la o competiţie internaţională de mare anvergură cu o medalie. Poate această medalie o va cuceri la Campionatele Mondiale de Juniori de la Sydney (Australia).

Îi urăm mult succes şi dorim ca visul Mondialelor australiene să se termine într-un mod cât mai plăcut pentru România.

Ramona Popa

În concursul de schi aplicativ-militar între institutele de învăţământ, Academia Trupelor de Uscat a câştigat totul

În perioada 6-10 martie, în staţiunea Predeal, pe traseele din zona Cabanei Diham, s-a desfăşurat etapa finală a primului concurs de schi aplicativ-militar din cadrul concursurilor sportive de iarnă între Institutele Militare de Învăţământ Superior. Lotul de sportivi al Academiei Trupelor de Uscat Sibiu, condus de col. Vasile Lujerdean şi antrenorii mr. Ionel Vrâncianu şi Dan Hrib, a reuşit să cucerească locul I în clasamentul general pe M.Ap.N

Întrecerea s-a desfăşurat la următoarele probe: ştafeta 5x8 km; biatlon 12 km, cu două trageri în poligon, poziţia culcat şi în picioare şi patrula militară, unde concurenţii, pe un traseu dificil, au trebuit să susţină câteva probe aplicativ-militare, ca: aruncarea grenadei la ţintă, portul măştii pe figură, pe distanţa de 1,5 km şi tragere în poligon. În toate aceste probe, studenţii militari sibieni au fost la înălţime. Iată clasamentele pe probe: ŞTAFETĂ - locul 1, Academia Trupelor de Uscat Sibiu, 2. Academia Militară de Aviaţie Braşov, 3. Institutul Militar de Educaţie Fizică Bucureşti; BIATLON - individual, locul 1, std.cap. Neculai Chindea (ATU Sibiu), pe echipe Academia Trupelor de Uscat Sibiu s-a clasat pe locul 2. PATRULĂ MILITARĂ - locul 1, Academia Trupelor de Uscat, 2. Institutul Militar de Educaţie Fizică Bucureşti, 3. Academia Militară de Aviaţie Braşov. .

Lotul studenţilor militari sibieni a fost format din: sg.maj. Francisc Saroşi, studenţii sergenţi Gabriel Nicuşan, Emil Pop, Ovidiu Boşutar, Constantin Matei, Adrian Văduva, Radu Mureşan şi studenţii caporali Neculai Chindea, Cătălin Gherghel şi Gheorghe Cioată.

În urma acestor rezultate, clasamentul general arată astfel: 1. Academia Trupelor de Uscat Sibiu - 59 p, 2. Academia Militară de Aviaţie Braşov - 47 p, 3. Institutul Militar de Educaţie Fizică Bucureşti - 41 p. Câştigătorilor, conducerea Ministerului Apărării Naţionale le-a oferit cupe, diplome, medalii şi premii în obiecte.

Ilie IONESCU

Elevii din Mărginime s-au întrecut în Campionatul şcolar

Joi, 7 martie, la Sălişte, s-a desfăşurat etapa pe localitate a Campionatului şcolar individual de cros. La aceasta au participat fete şi băieţi la două categorii: 11 - 12 şi 13 - 14 ani. Au participat elevi de la şcolile generale din Sălişte, Orlat, Gura Râului şi Cristian.

Iată primii 3 clasaţi: cat. 11 - 12 ani fete (800 m): 1. Alina Horoba, 2. Maria Şerbu (ambele din Cristian), 3. Mihaela Andrieş (Sălişte); băieţi

Cros

(1000 m): 1. Aurel Ghişoiu, 2. Sorin Bighea (ambii din Cristian), 3. Vasile Mihanciu (Gura Râului) cat. 13 - 14 ani - fete (1000 m): 1. Alina Câmpan (Gura Râului); băieţi (1500 m). 1. Ionuţ Pereş, 2. Samuel Conţiu, 3. Claudiu Presecan (toţi din Cristian).

De menţionat buna organizare a concursului, asigurată de Liceul Sălişte cu sprijinul Clubului elevilor şi al Inspectoratului Şcolar Judeţean Sibiu.

I. ILIE

Luni, 18 martie 1996

Programul 1: 13.00 Actualităţi 13.10 TVR Iaşi 14.00 TVR Cluj-Napoca 14.50 TVR Timişoara 16.00 Actualităţi 16.05 De luni până luni 16.35 Ne-am interesat pentru dv. 17.05 Emisiune în limba maghiară 18.35 Desene animate * Aventurile şerifilor galactici 19.00 Atlas 19.30 Film serial pentru tineret * Fata şi băieţii 20.00 Actualităţi 20.50 Film serial * Echipa de intervenţie 21.45 Transfocator 22.15 Teatru liric * Opera Povestirile lui Hoffmann de Jacques Offenbach. Prima parte 23.35 Actualităţi 23,50 Teatru liric * Ultima parte 0,20 Fragil **Programul 2:** 13.40 Film serial (r) * Drumul spre Avonlea 15.00 Film serial (r) * Perla neagră 16,20 Film serial * Dedublarea 17.45 Film serial * Iubiri amăgitoare 22.00 Film serial * Santa Barbara 22.45 Magazin sportiv internaţional

Marţi, 19 martie 1996

Programul 1: 7.00 TVM * Telematinal 8.30 La prima oră 9 20 Film serial (r) * Santa Barbara 10.05 Limbi străine * Franceză * Engleză 11.05 Cinematograful de artă (r) * Noaptea saltimbancilor 12.40 Desene animate 13.10 Muzica pentru toţi 14.00 Actualităţi 14.10 TVR Iaşi 15.00 TVR Cluj-Napoca 15.40 Actualităţi 15.50 Fii tu însuţi! 16.30 Convieţuiri 17.20 Desene animate 17.35 Cazuri şi necazuri în dragoste 18.30 Viaţa partidelor parlamentare 18.55 Medicina pentru toţi 19.25 Film serial pentru tineret * Tarzan 19.55 Marea privatizare 20.00 Actualităţi 20.50 Telecinemateca * Gaily Gaily 22.40 Reflector 23.10 Actualităţi 23.25 Înregistrări '95; 23,55 Gong! 0.25 Magazinul notelor blue **Programul 2:** 16,20 Film serial * Dedublarea 17.45 Film serial * Iubiri amăgitoare 23.15 Film artistic * Îngropată de vie

Miercuri, 20 martie 1996

Programul 1: 7.00 TVM * Telematinal 8.30 La prima oră 9.20 Film serial (r) Santa Barbara 10.05 Moda pe meridiane 10.35 Videoteca muzicală 10.50 Videolexicon 11.50 Film serial (r) Iubiri amăgitoare 12.40 Desene animate * Grădina ascunsă 13.10 Muzica pentru toţi 14.00 Fotbal (divizia naţională): Oţelul Galaţi - Sportul Studenţesc 15,55 Ziua Naţională a Republicii Tunisia 16,00 Actualităţi 16,10 Magazin internaţional 16,55 Aceşti pătimaşi minunaţi 17.10 Ecleziast'96 17.55 Tele-discul muzicii populare 18.25 Desene animate * Aventurile şerifilor galactici 18.55 Timpul Europei 19.25 Marea privatizare 19,30 Actualităţi 20.20 Film serial * Jalna 21.20 Liga campionilor la fotbal: Juventus Torino - Real Madrid 23,30 Actualităţi 23.45 Film serial poliţist * Post-scriptum: Te iubesc 0.40 Întâlnirea de la miezul nopţii **Programul 2:** 12.00 Telecinemateca (r) * Gaily Gaily 14.05 Film serial * Fraţii 16.20 Film serial * Dedublarea 17.45 Film serial * Iubiri amăgitoare 22.00 Film serial * Santa Barbara 22.45 Un secol de cinema * Bacall despre Bogart (ii) 23,45 Liga campionilor la fotbal: Ajax Amsterdam - Borussia Dortmund

Joi, 21 martie 1996

Programul 1: 7.00 TVM * Telematinal 8.30 La prima oră 9.20 Film serial (r) * Santa Barbara 10.05 Limbi străine * Germană *Italiană 11.05 Film serial (r) * Iubiri amăgitoare 12.40, Desene animate *

PROGRAM TVR

Grădina ascunsă 13.10 1001 Audiţii 14.00 Actualităţi 14.10 TVR Iaşi 15.00 TVR Cluj-Napoca 15.40 Mândră floare-i norocul... 16.00 Actualităţi 16.10 Cuvinte potrivite 16.35 La orizont economia de piaţă 17.25 Desene animate * Aventurile şerifilor galactici 17.50 Viaţa partidelor parlamentare 18.15 Tragerile Loto 18.25 Campionatele mondiale de patinaj artistic 19.10 Film serial pentru tineret * Tânărul Indiana Jones 20.00 Actualităţi 20.50 Film serial * Nord şi Sud 21.45 153.014 km 22.00 Studioul economic 22.40 Un virtuoz al muzicii populare 23.00 Simpozion 23,45 Actualităţi 24,00 Seriale de neuitat * Poldark **Programul 2:** 13.05 Film serial poliţist (r) * Post Scriptum: Te iubesc 16.20 Film serial * Dedublarea 22.30 Cinematograful de artă * Surâsul unei nopţi de vară

Vineri 22 martie 1996

Programul 1: 7.00 TVM * Telematinal 8.30 La prima oră 9.20 Film serial (r) * Santa Barbara 10.50 Limbi străine * Spaniolă 11.20 Music Box 11.50 Film serial (r) Iubiri amăgitoare 12.40 1001 Audiţii 13.30 TVR Iaşi Est Meridian 14.15 TVR Cluj-Napoca 15.00 Lege şi fărădelege 15.20 Agenda consumatorului 15.50 Actualităţi 16.00 Ieşirea din cerc 16.30 Emisiune în limba germană 17.30 Pro Patria 18.30 Viaţa partidelor parlamentare 19.05 Film serial * Edera 19.55 Marea privatizare 20.00 Actualităţi 20.45 Campionatele mondiale de patinaj artistic 21,30 Film artistic: Corp delict (23.10 Actualităţi 23.25 MTV * Euro Top 20 0.25 Cinematograful de noapte * Aminirea **Programul 2:** 16.20 Film serial * Dedublarea 18.15 Film serial * Iubiri amăgitoare 23.15 Film serial * Santa Barbara

Sâmbătă, 23 martie 1996

Programul 1: 7.00 La prima oră 8.50 Şapte note fermecate 9.50 Film serial pentru copii * Drumul spre Avonlea 10.40 La mulţi ani, maestre Ştefan Gheorghiu! 11,25 Pas cu pas 12.00 Fotbal: Politehnica Timişoara- Dinamo Bucureşti 13,45 Ţara celor două fluvii 14,00 Actualităţi 14.10 Tranzit 104 * Desene animate * Noi * MTV * Teatru scurt * Umor * Filme seriale * Mapamond 19.15 Teleenciclopedia 20.00 Actualităţi 20.50 Film serial * Caracatiţa 22.30 Campionatele mondiale de patinaj artistic 23,30 Actualităţi 23,45 Teledivertisment 0,35 Dans în noapte **Programul 2:** 7.00 Întâlnirea de sâmbătă * Film serial: Natacha * Film serial: Poliţia intervine 13.30 Est Meridian Magazin 14.00 Film serial * Poldark 16.20 Film serial * Dedublarea 22.00 Săptămâna sportivă 22.30 Film serial * Santa Barbara

Duminică, 24 martie 1996

Programul 1: 8.00 Bună dimineaţa! 9.00 Trei pentru o mască 10.00 Film serial pentru copii * Arabella revine 10.30 Lumină din lumină 11.30 Din albumul celor mai frumoase melodii populare 12.00 Viaţa satului 13.30 Film serial * Visând la Jeannie 14.00 Actualităţi 14.10 Poşta TV 14.20 Video-Magazin * Desene animate * Primăvara baladelor * Lumea de mâine * Film serial: Treptat-Treptat 16,50 Campionatele mondiale de patinaj artistic 17.35 A doua alfabetizare 17.50 Serial SF * Star Trek - Generaţia următoare 18.45 A doua Românie 19.15 Robingo 20.00Actualităţi 20.50 Film artistic * Doar iubirea vindecă 22.20 Tragerile Loto 22.30 Filmele săptămânii 22.35 Actualităţi 22,55 Gala laureaţilor Campionatelor mondiale de patinaj artistic **Programul 2:** 10.00 Film serial * Cristal 11.45 Film serial * Conspiraţia 14.00 Film artistic * Duhul aurului (România, 1974) 15.50 Film serial * Dedublarea 16,35 Repriza a treia 19.30 Film serial * Puterea, pasiunea 23.00 Film serial * Santa Barbara

MAPAMOND SPORT

Cupele europene la fotbal

Se decid echipele semifinaliste

Cupa UEFA, pe care, am mai spus-o, o consider cea mai puternică dintre cele trei competiţii continentale (priviţi ce formaţii au ajuns în sferturi), ne-a rezervat câteva surprize. Deci, în partidele tur, s-au înregistrat următoarele rezultate:

Slavia Praga - AS Roma 2 -0 (1 -0). Au marcat Podborsky şi Vagner.

Bayern München - Nottingham Forest 2 - 1 (2 -1). Autorii golurilor: Klinsmann, Scholl, respectiv Chettle.

FC Barcelona - PSV Eindhoven 2 - 2 (1 - 1). Au înscris: Bakero, Abelardo, respectiv Nilis (2).

AC Milan - Bordeaux 2 - 0 (1 - 0). Eranio şi R. Baggio au înscris.

Returul este programat pentru marţi, 19 martie.

Spunând de surprize, mă gândesc la victoria destul de clară a cehilor în faţa italienilor, dar o "contribuţie" substanţială a avut portarul oaspeţilor, Cervone, care a gafat la ambele goluri. Întrebarea este dacă Them, Carbone, Di Biagio, Fonseca, Balbo şi ceilalţi vor reuşi să refacă handicapul de două goluri la Roma.

Tot un fel de surpriză este şi egalul de la Barcelona, unde Abelardo, Popescu, Guardiola, Amor, Bakero, De la Pena (tare-mi place cum joacă acest chel), Figo şi Kodro n-au reuşit să treacă de Jonk, Cocu, Wouters, Vink, Numan, Nilis şi ceilalţi. Returul va fi... ca la Verdun.

Greu le va fi şi nemţilor de la Bayern (deşi Matthaus, Helmer, Strunz, Sforza, Scholl, Klinsmann sunt călţi precum oţelul lui Krupp) la Nottingham, englezilor fiindu-le suficient un 1 - 0 chinuit pentru a se califica în semifinale.

Fără griji mi se pare a merge AC Milan în Franţa, deşi cei din Bordeaux n-au jucat deloc rău în meciul tur. Oricum, Costacurta, Baresi, Maldini, Desailly, Savicevici, R. Baggio, Simone sunt cu o clasă peste, să zicem, Lizarazu, Zidane, Witschege, Bancarel, Dugarry.

Care vor fi semifinalistele, spuneţi dumneavoastră.

* * *

În **Liga Campionilor** au fost, de asemenea, rezultate mai puţin scontate:

Real Madrid - Juventus Torino 1 - 0 (1 - 0) Raul

Borussia Dortmund - Ajax Amsterdam 0 - 2 (0 -1); Davids şi Kluivert; **FC Nantes - Spartak Moscova 2 - 0 (1 -0);** N'Doram şi Oudec **Legia Varşovia - Panathinaikos Atena 0 - 0.**

Returul este programat pentru miercuri, **20 martie.**

Dacă partida de la Madrid s-a jucat pe muchie de cuţit, orice rezultat fiind posibil între aceste mari echipe, cu formidabili jucători (Buyo, Quique, Hierro, Redondo, Michael Laudrup, Zamorano, Raul, de o parte, Peruzzi, Vierchowod, Lombardo, Paulo Sousa, Jugovici, Deschamps, Del Piero, Ravanelli, Vialli, de cealaltă), surprinzătoare (pentru mine, cel puţin) au fost rezultatele de la Dortmund, Nantes şi, chiar, Varşovia. Mă aşteptam la un egal în primele două întâlniri şi la victoria Legiei (Aşa aş fi mers la pronosport: X, X, 1).

Se pare că singura semifinală certă este Ajax, o echipă olandeză din care jumătate sunt negri care aleargă de mănâncă pământul şi ţi se face părul măciucă numai când se uită la tine. Aşa că, Sammer, Kohler, Julio Cesar, Reuter, Zorc şi Riedle vor fi descălţaţi şi la Amsterdam de Blind, Bogarde, Silloy, Finidi, Kanu, Musampa, Kluivert.

În grupa ei, Spartak Moscova a câştigat când şi unde a vrut, dar se pare că iarna i-a moleşit pe ruşi şi le va fi foarte greu să câştige returul cu 3 - 0, deşi, dacă-i vor băga pe francezi în nişte nămeţi până la genunchi, nu se ştie.

Eroic s-au apărat, la Varşovia, alde Apostolakis, Kalitzakis, Kolitsidakis, Georgiadis, Alexudis etc. şi n-ar fi exclus să-i vedem în semifinale. Nu-i mai puţin adevărat că terenul a fost un fel de patinoar natural, care i-a împiedicat pe polonezi să-şi facă jocul.

Oricum, şi aici, urma alege.

* * *

Meciurile sferturilor de finală ale **Cupei Cupelor** au fost cele mai echilibrate:

AC Parma - Paris SG 1 - 0 (0 - 0) Stoicikov

Dinamo Moscova - Rapid Viena 0 - 1 (0 - 1) Stumpf

Borussia Mönchengladbach - Feryenoord Rotterdam 2 - 2 (2 - 2)

Wynhoff, Kastenmaier (din 11 m), respectiv Van Gastel şi R. Koeman(din 11 m)

Deportivo La Coruna - Real Zaragoza 1 - 0 (0 - 0) David

Returul este programat pentru joi, **21 martie.**

La Parma, francezii au scăpat ieftin, poate fiindcă Zola a trebuit să iasă după nici o jumătate de oră din cauza unui accident mai vechi. Stoicikov a ratat câteva ocazii mari, dar rămâne de bază în atac, iar italienii sunt la fel de periculoşi şi în deplasare. La Paris va fi un duel între internaţionali: Lama, Le Guen, Djorkaeff, Dely Valdes, Rai, Loko, pe de o parte, Benarrivo, Sensini, Apolloni, Pin, Stoicikov, D. Baggio şi, poate, Zola, pe de altă parte.

Se pare că moscoviţilor nu le-a prea priit iarna: Spartak a pierdut la Nantes, Dinamo a fost învinsă, pe propriul teren de o echipă austriacă destul de anonimă pe plan continental, din care se detaşează doar Peter Stöger, Peter Schöttel, Michael Konsel, internaţionali austrieci şi Trifon Ivanov, internaţional bulgar. Vienezii au prima şansă de calificare pentru semifinale. Ca de altfel şi olandezii de la Feyenoord în disputa cu nemţii. În fine, spaniolii au avut ghinionul să se întâlnească între ei. Zaragoza este deţinătoarea titlului pe anul 1995, dar a fost ridiculizată, recent, de Ajax în Supercupa Europei. S-ar putea ca cei de la Deportivo (Villaroya, Giukici, Beguiristain, Radcenko) să meargă mai departe...

Hugo Sanchez se mulţumeşte şi cu schiflingi ...

La 37 de ani (împliniţi în 11 iulie 1995), zvăpăiatul internaţional mexican Hugo Sanchez mai câştigă un ... ban cinstit tocmai în Austria. Achiziţionat de FC Linz în toamna trecută, Hugo a stârnit o furtună de reacţii pro şi contra ca peste tot pe unde a trecut în lunga-i carieră. Controversat ca om, nimeni nu-i poate contesta calităţile de excepţional atacant. De aproape 70 de ori component al reprezentativei mexicane, autor a 25 de goluri pentru aceasta, Sanchez a făcut carieră în Spania: la Atletico Madrid jucând 111 partide şi marcând 54 de goluri, la Real Madrid - 207 meciuri, 164 goluri, la Rayo Vallecano - 29 meciuri, 15 goluri. A fost golgeterul campionatului spaniol de cinci ori (1985 - 1988 şi 1990), iar în 1990 a fost cel mai eficace fotbalist din Europa, câştigător al "Ghetei de aur". După 13 ani petrecuţi în Spania, ţară în care se afla printre "ai lui", la bătrâneţe, a acceptat oferta clubului austriac FC Linz. Desigur, aici nu câştigă cât la marile cluburi spaniole, dar nici solicitările nu sunt atât de mari, campionatul austriac fiind unul de valoare medie. Oricum, în rândul suporterilor echipei din Linz, Sanchez se bucură de multă simpatie datorită jocului său spectaculos. Nu mai este acelaşi vârf de atac percutant, dar a devenit un excelent conducător de joc. Revistele şi ziarele de sport din Austria îi acordă în fiecare număr spaţii largi şi, se pare că venirea lui la Linz a fost de bun augur.

În foto: Hugo asaltat de copiii amatori de autografe şi tot el împreună cu cea de-a doua soţie, Isabel, într-un moment de relaxare.

Cantona - erou de ... disc

Francezul Eric Cantona continuă să fie hulit de unii, adulat de alţii în Anglia. Unii îi spun Dumnezeu, alţii îl numesc Diavolul în persoană, dar toţi, indiferent de opinii, se bulucesc la meciurile lui Manchester United ca să-l vadă pe atacantul care n-a mai avut loc la nici o echipă din ţara sa. Mai mult, casa de discuri Exotica Records din Londra a avut o idee care s-a dovedit salutară din punctul de vedere financiar: editarea unui disc cu muzică rock dedicată în exclusivitate "magicului francez" (Magic French). Coperta, complet roşie, are în mijloc o păpuşă Cantona cu mingea la picior. Iată câteva dintre titlurile cântecelor: What a Bloody Star, Eric, Please Don't Go, Eric, the King...

Sunt curios dacă, până la urmă, selecţionerul reprezentativei franceze, Aime Jacquet îl va folosi la turneul final al Campionatului European care se va desfăşura chiar în Anglia. Eric este întotdeauna o armă cu două tăişuri.

Frica păzeşte bostănăria

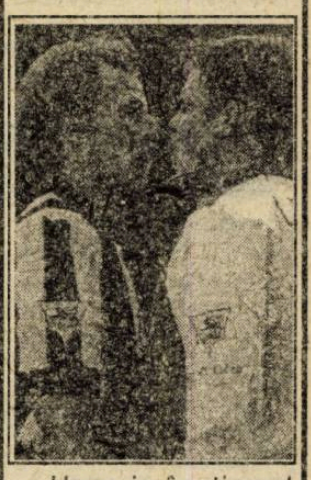

Uneori, în timpul partidelor de fotbal dintre profesionişti, se mai discută şi aşa, între ... patru ochi, dar se evită folosirea pumnilor, fiindcă, pe alte meleaguri, orice cartonaş, galben sau roşu, înseamnă bani grei. Ca peste tot, frica păzeşte bostănăria ...

Istoria adevărată a Campionatului European de fotbal

5. "Românii sunt doar de umplutură"?

Cum spuneam, România a făcut parte din grupa a 3-a a preliminariilor CE 1978-1980, alături de Spania, Iugoslavia şi Cipru, clasându-se doar înaintea cipriotilor. Situaţia era aiurea de tot la lot: s-a început cu Ştefan Kovacs, Constantin Cernăianu şi Gheorghe Constantin ca antrenori. Am învins Iugoslavia cu 3-2 la Bucureşti, am pierdut cu 1-0 meciul din Spania şi la cârma echipei în locul lui Constantin a fost adus Staicu. Am făcut 2-2 cu Spania, la Bucureşti şi din nou au fost "rotiţi" antrenorii, venind Fl. Halagian, Ion Marica şi C. Drăguşin. Am reuşit doar 1-1 cu Cipru şi antrenori au fost numiţi C. Cernăianu şi V. Stănculescu ... În aceste condiţii, firească că au fost chemaţi la lot, pentru 6 partide, 39 de jucători. Iată-i: I Răducanu, Coman, Lung, Speriatu, Cristian - Anghelini, Ştefănescu, Sameş, Vigu, M. Zamfir, C. Dinu, Lucuţă, Cârstea, Ivan II, Tilihoi, Munteanu II, Al. Nicolae - Romilă II, Bölöni, Iordănescu, Dumitru, Augustin, Bărbulescu, Iovănescu, Mulţescu, Balaci, Beldeanu - Crişan, Dobrin, D. Nicolae, A. Rădulescu (accidentat mortal în iulie 1979), Dudu Georgescu, Lucescu, Marcu, C. Stan, Radu II, Cămătaru, Cârţu, M. Răducanu.

Se impunea o schimbare de mentalitate în fotbalul nostru, pentru ca, măcar pe plan internaţional, să nu mai fim ciuca bătăilor...

La ediţia **1982-1984** - pentru prima dată - au participat toate cele 33 de ţări membre ale UEFA. România a nimerit în grupa a 5-a, alături de Italia (campioana mondială en titre). Suedia, Cehoslovacia şi Cipru. Se părea că vom fi din nou victime sigure ...

"Uns" antrenor al reprezentativei, Mircea Lucescu (37 ani) a modificat radical şi lotul şi stilul de lucru, reuşind o nesperată calificare la turneul final din Franţa. Iată lotul folosit (28 de jucători): Moraru, Lung-Rednic, Ştefănescu, Iorgulescu, Bogdan, Andone, Ungureanu, Al. Nicolae, Negrilă, Zare-Ţicleanu, Bölöni, Balaci, Klein, Petcu, Custov, Mulţescu, Dragnea, Hagi-Gabor, Cămătaru, Văetuş, Augustin, Cârţu, D. Georgescu, Geolgău, Coraş.

De la turneul final au lipsit echipe galonate precum Italia, URSS, Anglia, Olanda.

Cele 8 echipe calificate au fost împărţite în două grupe. Franţa, Danemarca, Belgia, Iugoslavia, respectiv Spania, Portugalia, RFG, România.

Sistemul a suferit, iarăşi, modificări, ocupantele primelor două locuri în grupe jucând în cruciş semifinalele, iar învingătoarele luptând, apoi, pentru titlu.

Ai noştri n-au acumulat decât 1 punct, ocupând ultimul loc în grupa a 2-a, determinându-i pe unii să afirme că "românii sunt doar de umplutură". În semifinale s-au confruntat Franţa cu Portugalia şi Spania cu Danemarca, Au fost partide echilibrate şi cu suspens. În prima semifinală, francezii au condus cu 1-0 la pauză, au fost egalaţi, conduşi cu 2-1, pentru ca, până la urmă, să învingă cu 3-2. Au marcat: Domergue (2), Platini, respectiv Jordae (2).

În celălalt meci, danezii au condus cu 1-0 (gol marcat de Lerby), spaniolii au egalat prin Maceda, s-a intrat în prelungiri şi, abia după lovituri de la 11 metri, au câştigat spaniolii cu 5-4. Finala are loc pe Parc des Princes din Paris, în faţa a 47.368 spectatori plătitori. Francezii doreau să obţină un trofeu major după mulţi ani de umilinţă fotbalistică. Iată formaţiile:

Franţa: Bats - Battiston (72, Amoros), Le Roux, Bossis, Domergue - Fernandez, Giresse, Tigana, Platini - Lacombe (79, Genghini), Bellone (antrenor: Michel Hidalgo).

Spania: Arconada - Urquiaga, Salva (84, Roberto), Gallego, Camacho-Senor, Francisco, Victor, Julio Alberto (76, Sarabia) - Santillana, Carrasco. (Antrenor: Miguel Munoz).

Deşi au dominat, francezii nu au reuşit să-l învingă pe Arconada, care a apărat extraordinar pe tot parcursul turneului. Dar, în min. 56, la o lovitură liberă executată de Platini, acelaşi Arconada greşeşte copilăreşte şi scapă mingea printre picioare în poartă. Spaniolii se năpustesc în atac pentru a egala, dar cei care marchează sunt tot francezii, prin Bellone (min. 90).

Din 1958, Franţa n-a mai avut o reprezentativă atât de puternică, iar Michel Platini a fost sufletul şi raţiunea ei, el cucerind şi titlul de golgeter al ediţiei, cu 9 goluri înscrise. **(va urma)**

O etapă dominată de oaspeţi

✦ **Cedonia 95 - Viitorul 3-0 (1-0).** În ciuda poziţiilor relativ modeste ocupate în ierarhia topului divizionar (locurile 10 şi 14) precum şi a precarităţii câmpului de joc - devenit odată cu scurgerea minutelor - veritabilă mlaştină, cele două combatante s-au bătut cu ambiţie, totală dăruire şi fără menajamente, pentru obţinerea victoriei, apelând - în scopul realizării acestui deziderat - spre cinstea lor - doar la armele şi mijloacele de luptă permise de regulament. Unsprezecele din Bazna, cu o evoluţie mult schimbată în bine, faţă de sezonul autumnal, a acoperit judicios şi eficient propria jumătate de teren, de unde şi-a lansat foarte des percutantele lui vârfuri, O. Oprea şi F. Paraschiv, spre buturile adverse. Echipa sibiană, evident mai tehnică şi rafinată, a controlat cu suficienţă jocul, fiind mult mai prezentă în careul rival (concludent în acest sens e raportul cornerelor, 12 la 5 în favoarea ei) dar finalizarea a lăsat de dorit. Pe contraatac caspeţii s-au dovedit extrem de periculoşi, ei fiind foarte aproape de deschiderea scorului în min. 2. (Oprea fiind blocat în ultimă instanţă de R. Nicula) şi min. 6 când C. Boariu, trimite de la 9 metri pe lângă bară. Oaspeţii au prima ocazie abia în min. 13, dar I. Maricuţ - găsit excelent de V. Armenean - ratează nonşalant. În min. 27 Oprea şutează peste transversală, iar peste 3 minute C. Boariu îl imită. V. Armenean, primind balonul de la D. Ivan, trage cu sete şi plasat, dar portarul I. Pridon plonjează şi reţine. În min. 36 cel mai periculos atacant băznean, O. Oprea, scăpat singur în careu, de la 7 m expediază violent mingea, puţin pe lângă stâlpul din stânga porţii apărate de R. Hientz, ratând una dintre cele mai mari ocazii ale reprizei, ca de altfel şi F. Paraschiv trei minute mai târziu. Şi cum de obicei marile ratări se răzbună, localnicii reuşesc să înscrie în minutul de prelungire, dictat de arbitru, prin D. Ivan care, lăsat nesupravegheat, punctează din apropiere, fructificând lovitura de colţ executată de Armenean. Echilibrul se frânge total în repriza secundă, după eliminarea incisivului Oprea, pentru insultarea tuşierului. În superioritate numerică formaţia sibiană domină copios, marcând încă de două ori. În min. 75 când D. Ivan amendează prompt o greşeală în lanţ a defensivei din faţă şi în min. 81 prin nou introdusul A. Brudin. Oaspeţii în 10 oameni au încă puterea să atace, încearcă golul de onoare, dar A. Petac ratează

Fotbal, divizia C

o bună situaţie. Victorie indubitabilă a gazdelor, dar scorul este mult prea categoric faţă de realităţile din teren. S-au remarcat: V. Armenean, D. Ivan, O. Negrea, I. Maricuţ şi I. Floarea de la învingători, C. Preda, C. Craiu, F. Meruţ, O. Oprea şi F. Paraschiv de la vizitatori. Corect şi imparţial, dar nu suficient de atent arbitrajul prestat de V. Neaţă (Sibiu), ajutat la linie de concitadinii I. Drăgoi şi E. Dumitrescu (cu două inexplicabile erori în aprecierea poziţiei afară din joc). ✦ **Romanofir - Record 0-7 (0-3)** Cu toate că jocul a purtat în majoritatea timpului pecetea unui sensibil echilibru, medieşenii - mai lucizi şi rutinaţi - s-au impus net, în dauna unor parteneri de întrecere, care au ratat incredibil câteva bune situaţii de a înscrie. Autorii golurilor: R. Mureşan (18), I. Şeica (34, 54, 76, 81), C. Ogneriu (44, din penalty) şi D. Cucerzan (75) ✦ **Sticla - Silva 2-2 (1-1)** Confruntare de intens dramatism la Avrig, unde cele două echipe - avide de puncte - au făcut o imensă risipă de energie pentru obţinerea izbânzii. Localnicii deschid scorul în min. 23 prin rapidul şi abilul I. Grigore. Nouă minute mai târziu Mircea Mânzat egalează. În repriza secundă pădurenii sălişteni înscriu în min. 67 prin impetuosul N. Radu. Bucuria este de scurtă durată, deoarece în min. 77 sticlarul R. Gavrilă restabileşte egalitatea pe tabela de marcaj gazdele terminând partida în 9 jucători. ✦ **Textila - Mecanica 0-2 (0-2)** Cisnădienii au fost îngenunchiaţi fără drept de apel de lidera autoritară a clasamentului, care s-a detaşat, de justeţe, în urma nefericitului autogol din min. 10 al lui G. Iagăru şi golului înscris de I. Ciorogar în min. 25. ✦ **Unirea - "U" Mecanica Sembraz 0-2 (0-0)** Deşi au dominat insistent întreaga partidă, ratând numeroase bune situaţii de a înscrie, studenţii sibieni s-au impus la Ocna abia în repriza secundă când reuşitele faze de atac din min. 47 şi 89 au fost finalizate cu promptitudinea cunoscută de D. Băran ✦ **I.M.I.X. - CFR Retezat 1-0 (1-0)** Victorie muncită a tinerei formaţii agnitene, care mult mai motivată şi ambiţioasă, s-a impus graţie golului reuşit de N. Dîlbea în min. 6. ✦ **Geromed - Construcţii 2-0 (0-0).** Oaspeţii s-au apărat exact în primele 45 de minute, contraatacând extrem de periculos de câteva ori. În a doua parte a întrecerii medieşenii - mai bine pregătiţi fizic - s-au desprins în urma golurilor marcate de L. Mărginean (72) şi N. Groza (83). ✦ **Vitrometan - Sparta 1-1.**

V.M.

Ultima oră

urmare din pag. 1

târziu s-a convins de chestia asta. ✦ Luni, 18 martie, are loc tragerea la sorţi a semifinalelor Cupei României la fotbal. Numai cu Steaua să nu nimerească Interul! ✦ La nivelul echipelor naţionale de juniori UEFA '98, Turcia - România 3-1. Schimbul de mâine al fotbalului românesc este "asigurat". ✦ Dorin Mateuţ a fost ... eliberat de la Dinamo şi a jucat deja la Sp. studenţesc. Se va compromite, acum, la apusul carierei. ✦ Sub presiunea clubului aflate la retrogradare (şi acestea reprezintă două treimi), Comitetul Executiv a amânat cu un an modificarea formulei de desfăşurare a Diviziei naţionale. Astfel, echipele clasate pe locurile 17-18 vor retrograda în A, iar cele de pe locurile 15-16 vor juca meciuri de baraj cu formaţiile de pe locul 2 din cele două serii ale Diviziei A (pe terenuri neutre). La noi, toate minunile ţin trei zile! ✦ Năbădăiosul coechipier al lui Ionuţ Lupescu, Bernd Schuster, a ajuns la pace cu conducerea clubului: i se dă drumul să plece şi primeşte o despăgubire de 2,5 milioane mărci, fiindcă s-a reziliat contractul la iniţiativa clubului Bayer Leverkusen. Să vedem unde va fi primit, pentru că are 36 de ani (împliniţi la 22 decembrie 1995). ✦ Pentru prima dată în istoria fotbalului italian, duminică nu s-a jucat etapa, fotbaliştii făcând grevă, deşi toate revendicările lor au fost prompt satisfăcute de federaţie. S-ar putea ca şi în acest caz să fie vorba de un joc politic. ✦ Sâmbătă noaptea, la Las Vegas, Mike Tyson a redevenit campion mondial de box la categoria grea (versiunea WBC), învingându-l pe englezul Frank Bruno, deţinătorul titlului, prin KO în repriza a 3-a. Tyson a luat 30 de milioane, iar Bruno 6 milioane de dolari.

Naşul şi-a abandonat finul!

urmare din pag. 1

excelent de Mărgărit la 6 metri de poarta lui Prunea, dar el ezită să şuteze cu stângul şi Moga intervine salutar. Acelaşi Zotincă se află faţă în faţă cu Prunea (min. 14), dar portarul dinamovist apucă să degajeze, cu piciorul, din afara careului. Peste patru minute, centrează Caşoltan şi voleul lui Zotincă, din 8 metri, nu prinde cadrul porţii. Lupu simte pericolul şi iese la rampă, mai ales că tânărul Baciu n-are antidot pentru fentele decarului dinamovist. În min. 25 Cheregi prinde o bombă pe care Blid o deturnează miraculos. Ratează Drăguş (min. 27) şi-l imită şi Pogăcean (min. 29) care şutează în transversală din lovitură liberă! În min. 34, L. Cotora este eliminat, pe drept, pentru al doilea galben, arbitrul Lică rezistând protestelor sibienilor. Peste cinci minute, după un corner executat de Lupu, Dănciulescu pune talpa la Demian (anterior l-a şi pălmuit - zice centralul), trimite balonul în poarta sibiană, dar golul e anulat şi consangvinul lui Bondrea este trimis şi el la ... duş. Din nou egalitate numerică ... şi se termină repriza.

Cu forţe împuţinate după epuizantul meci de miercuri, de la Rm. Vâlcea, interiştii fac extraordinare eforturi să înscrie golul salvării după reluare, dar legea o face Lupu şi, fără intervenţiile de excepţie ale lui Blid la şuturile lui Baston (min. 70) şi Hâldan (min. 73), deznodământul partidei putea fi şi mai amar pentru sibieni! Prunea, la rândul lui, s-a remarcat la şutul lui Zotincă (min. 60). În min. 88, după o pasă a lui Caşoltan, Pogăcean a şutat spre poarta dinamovistă şi, aflat în careu, Csik îl a respins mingea cu mâna, dar centralul n-a reacţionat, cum se impunea (pe la Bacău şi Piatra Neamţ arbitrii arată mereu ... varul !?)

Asta a fost tot. Dar n-avem încotro şi mergem înainte! Voi reveni.

Fotbal, Divizia B (seria a III-a)

Şoimii câştigă la Lupeni!

Iată rezultatele înregistrate în etapa a 22-a:

Nitramonia Făgăraş - Constructorul Craiova 1-1, Petrolul Ţicleni - Petrolul Stoina 3-1, Unirea Alexandria - Minerul Uricani 0-2, Parângul Lonea - Precizia Săcele 1-2, Petrolul Videle - Mineral Rovinari 2-0, Vega Deva - F.C. Drobeta T.S. 1-1, ICIM Braşov - Petrolul Drăgăşani 2-0, Minerul Lupeni - Şoimii COMPA 0-1, Metalurgistul Sadu - Minerul Mătăsari 1-0, A.S. Paroşeni - Minerul Certej 2-0.

Golul victoriei Şoimilor la Lupeni este opera lui Maşca (min. 83).

Podiumul rămâne neschimbat: 1. F.C. Drobeta 48 p; 2. Precizia Săcele 48p; şi 3. Şoimii COMPA 47 p.

Derby onorat... pe jumătate

urmare din pag. 1

în min. 8, Hordilă finalizează primul atac mai elaborat al gazdelor înscriind la colţ. Este rândul lui Voicu, 12 minute mai târziu, să înscrie în urma unui atac prelungit al pachetului de înaintaşi; transformă A. Iulian. În min. 29 o degajare laterală a ex-internaţionalului Solomie, prinde terenul, balonul sare în braţele lui Hordilă, şi fundaşul sibian înscrie a doua sa încercare; transformă A. Iulian stabilind scorul primei reprize 19-0. La cinci minute de la reluare. Dobre blochează o degajare a fundaşului advers, tot el urmăreşte şi înscrie. În min 51 R. Fugigi îşi face numărul, intercepteză o pasă a nefericitului Solomie şi înscrie "la centru"; transformă A. Iulian. În min. 57 Negru este placat la un metru de terenul de ţintă, Hordilă venit în sprijin culege balonul şi înscrie la colţ. În min. 62 Negru, care şi-a dorit foarte mult să înscrie în acest joc, plecat în ultimul moment, încearcă o pasă, din păcate interceptată şi arădeanul Călin, după o cursă de 90 m, înscrie, total împotriva cursului jocului. Min. 66, după o fentă Hordilă, Suciu servit prompt, profită de breşa creată în apărarea adversă şi înscrie; transformă A. Iulian. Acelaşi A. Iulian reuşeşte în ultimul minut de joc cel de-al optulea eseu al gazdelor stabilind scorul partidei 48-5.

Evoluţie foarte bună a sibienilor, o reuşită a întregii formaţii, evidenţierile fiind nelalocul lor. De remarcat prospeţimea gazdelor şi în finalul jocului, lucru cu care, de ce să n-o spunem, nu ne prea obişnuiseră. Felicitări!

Antrenorii Beianu, Suciu, Ungureanu au folosit următorul lot: Mocanu, Borş, Voicu, G. Banciu, Dragomir, I. Cătălin, Secelean, Zeicu, Dobre, Amarie, C. Fugigi, R. Fugigi, Negru, A. Iulian, Hordilă, Suciu, A. Banciu, Ciulei, Urdea Cocârcă.

Pas important, decisiv probabil, spre promovare. În duelul cu principala contracandidată, sibienii au demonstrat că sunt cu câteva clase peste nivelul competitoarelor din A2. Vor avea prilejul s-o demonstreze sâmbăta viitoare la Săcele.

Minutul 91

urmare din pag. 1

Tâmpa (nume cu semnificaţie) l-ar fi luat de bun pe Hizo imediat ce a plecat de rău din Capitală, acum braşovenii trăgeau la Cupa UEFA! Autorii golurilor: Grama (31), respectiv Hrib (85) ✦ **AS Bacău - FC Naţional 2-1 (1-1)** Ce, banii lor nu umblă? Sechelariu se laudă peste tot cu miliardele cheltuite cu această echipă, aşa că unde-a mers mia, merge şi suta şi, oricum, te costă mai puţin să scapi de retrogradare, decât să tragi la promovare, fiindcă în Divizia A osul n-are atâta măduvă şi foamea-i mare. Au înscris: Manta (37), Ionescu (58), respectiv Moisescu (17) ✦ **Poli Timişoara - Petrolul 2-0 (1-0)** Bănăţenii au urcat ca prin brânză ajungând pe locul 7 într-un clasament alcătuit de ochii lumii. A deschis scorul Pelici (19), apoi Băban a ratat un penalty (30), pentru ca Rotariu (76) să stabilească scorul final, din 11 metri. ✦ **U Cluj - Gloria Bistriţa 1-1 (0-0)** Aştia măcar au avut bunul simţ să facă un pic de suspens: a marcat mai întâi Voica (55), pentru bistriţeni, după care clujenii "au alergat după egalare", obţinând-o prin golul lui Marcă (83) ... ✦ **Steaua-Oţelul 1-0 (0-0)** În min. 42, Vlădoiu a ratat un penalty, în min. 81, Lăcătuş a marcat golul victoriei, dar în min. 90 putea fi 1-1, fapt care n-ar fi surprins pe nimeni în această lume lipsită de valori certe: ✦ **Farul - Ceahlăul 2-0 (1-0)** Meci fără istoric, câştigat de gazde la pas prin golurile reuşite de Ceuaşilă (37) şi Neaţă (75).

Clasamente, Divizia A

Seria I

Dacia Brăila - Poiana 3-0, Dunărea Gl. - Electroputere 3-1, Dunărea Călăraşi - Oţelul 1-1, Cetatea - Gloria 2-0, Tractorul - FC Oneşti 3-1, FC Caracal - Metrom 0-0, Rocar - Portul 2-1, Dacia Piteşti - Steaua 3-0, Metalul Plopeni - Aro Câmpulung 0-0.

1. Oţelul Târgovişte	20	12	5	3	48-16	41 (+14)
2. Dacia Brăila	20	13	2	5	36-13	41 (+8)
3. Metrom Braşov	20	9	5	6	23-16	32 (+5)
4. Dacia Piteşti	20	10	2	8	29-26	32 (+2)
5. Tractorul Braşov	20	10	2	8	24-24	32 (-1)
6. Gloria Buzău	20	9	4	7	30-29	31 (+4)
7. FC Oneşti	20	9	3	8	31-24	30 (0)
8. Electroputere	20	8	3	9	29-24	27(-3)
9. Aro Câmpulung	20	7	6	7	16-22	27 (0)
10. Rocar Bucureşti	20	8	3	9	23-31	27 (-3)
11. Dunărea Galaţi	20	8	2	10	19-19	26 (-7)
12. Steaua Mizil	20	8	2	10	16-33	26 (-1)
13. Poiana Câmpina	20	7	4	9	19-24	25 (-5)
14. Dunărea Călăraşi	20	7	3	10	22-26	24 (-6)
15. Cetatea Tg. Neamţ	20	7	3	10	23-28	24 (-9)
16. Metalul Plopeni	20	6	6	8	16-24	24 (-9)
17. FC Caracal	20	5	6	9	25-30	21 (-9)
18. Portul Constanţa	20	5	3	12	25-42	18 (-9)

Etapa viitoare (23 martie): Metrom - Dunărea Călăraşi, Steaua - Dunărea Galaţi, Oţelul - Dacia Piteşti, Portul - FC Caracal, Aro - Cetatea, Gloria - Rocar, Poiana - Metalul, FC Oneşti - Dacia Brăila, Electroputere - Tractorul.

Seria a II-a

UTA - Minaur 3-0, Gaz metan - Olimpia 1-1, Gloria - Corvinul 0-2, Metrom - FC Bihor 4-0, FC Maramureş - CSM 2-0, Unirea Dej - Jiul 0-0, Unirea A. Iulia - ASA 1-0, CFR - Foresta 2-1, FC Vâlcea - Bucovina 0-1.

1. Jiul Petroşani	20	14	2	4	33-9	44 (+14)
2. UT Arad	20	10	5	5	41-21	35 (+5)
3. Foresta Fălticeni	20	11	2	7	26-17	35 (+5)
4. ASA Tg. Mureş	20	10	2	8	32-22	32 (+2)
5. Unirea Dej	20	10	2	8	34-24	32 (-1)
6. FC Maramureş	20	10	2	8	29-32	32 (-1)
7. GAZ METAN MEDIAŞ	20	8	6	6	27-20	30 (0)
8. CSM Reşiţa	20	9	3	8	28-24	30 (+3)
9. CFR Timişoara *	20	10	3	7	28-25	30 (0)
10. Corvinul Hunedoara	20	7	5	8	28-28	26 (-1)
11. Bucovina Suceava	20	8	2	10	27-38	26 (-4)
12. Minaur Zlatna	20	7	4	9	29-23	25 (-2)
13. Minerul Motru	20	7	4	9	23-27	25 (-5)
14. Unirea A. Iulia	20	7	2	11	24-30	23 (-7)
15. Olimpia S. Mare	20	7	2	11	25-33	23 (-4)
16. FC Bihor	20	7	2	11	24-39	23 (-4)
17. Gloria Reşiţa	20	7	2	11	17-36	23 (-10)
18. FC Vâlcea	20	4	4	12	17-42	16 (-17)

* Echipă penalizată cu 3 puncte

Etapa viitoare: Olimpia - Minerul, ASA - Unirea Dej, FC Bihor - Unirea A. Iulia, Minaur - Gaz metan, CSM - Gloria, Corvinul - UTA, Foresta - FC Maramureş, Bucovina - CFR, Jiul - FC Vâlcea.

A murit un OM

Unul dintre cei mai apreciaţi tehnicieni ai fotbalului nostru, PAUL POPESCU, s-a stins din viaţă ieri, chiar pe marginea gazonului. Antrenor al echipei Juventus Colentina, Paul Popescu a murit discret, la datorie, lăsând în urmă regrete şi generaţii de fotbalişti crescute de el cu pricepere şi trudă. Miercuri, 20 martie, ar fi împlinit 65 de ani. Înhumarea va avea loc marţi, 19 martie, la cimitirul Pasărea din Bucureşti.

Fie-i ţărâna uşoară!

BIBLIOTECA ASTRA SIBIU

BIBLIOTECA „ASTRA"
SIBIU

TRIBUNA sporturilor

SUPLIMENT SĂPTĂMÂNAL DE INFORMARE SPORTIVĂ AL COTIDIANULUI INDEPENDENT "TRIBUNA"

Anul VI, nr. 308 | 25.03.1996 - 31.03.1996 | 4 pagini, 200 lei

Baschet, div. A (m)

În prim-plan - Claudiu Muntean, cel mai bun jucător de pe teren

Foto: M Cârdei

Poluare... chimică exclusă

C.S.U. Forest Sibiu - Carbochim Cluj Napoca 105-62 (51-30)

Dată fiind diferenţa de valoare şi experienţă competiţională dintre cele două echipe, decalaj net în favoarea sibienilor, antrenorul echipei campioane C.S.U. Forest Sibiu a urmărit, în special, perfecţionarea randamentului fazei de apărare, în vederea apropiatelor meciuri din cadrul turneelor playoff. Gazdele au obţinut o victorie detaşată deşi prestaţia lor a fost inegală, începuturile de repriză dovedindu-se a fi din nou momente de joc mai puţin eficient. Ne bucură reintrarea lui Claudiu Muntean, după o lungă perioadă de accidentare, în meciul de sâmbătă cel mai bun şi mai complet jucător de pe teren. Împreună cu el, o contribuţie decisivă la obţinerea victoriei au avut-o Pelger, tinerii Lăpădat şi Covaci, precum şi jocul, mai aproape de forma care i-a consacrat, al lui Alecu şi Tordai.

După ce Claudiu Muntean deschide scorul, cu o aruncare de 3 puncte, în min. 1, oaspeţii profită de jocul confuz şi lent al adversarilor şi conduc în min. 3 (3-7).

continuare în pagina 4

Octavian RUSU

Fotbal, Divizia Naţională

Derby-ul necăjitelor

F.C. INTER - OŢELUL GALAŢI 1-1 (1-0)

Stadion "Municipal", timp frumos, gazon excelent, spectatori cca 5.000. Au marcat: GLĂVAN (min. 45), respectiv TĂNASE (min. 58).

F.C. INTER: Blid 6 - Glăvan 7, L. Cotora 6, Baciu 5 - Demian 5, Cr. Lazăr 6,5, Mărgărit 6 (min. 72, Tolciu 6), Pogăcean 5, Tâlvan 6,5 - M. Szeghedi 5, Caşoltan 5 (min. 72 Cl. Moldovan 6). Rezerve: Fl. Cotora, Terchilă, Cornel Mirea. Antrenor Cornel Ţălnar.

OŢELUL: Bordeianu 6,5 - Mogoşanu 5,5, Pelin 6, Ion Gigi 7, Haraga 7, Tofan 5,5 - Spirea 6, Florea 6, Tănase 6,5 (min. 89, Bosînceanu), Cornea 5 (min. 46, State 6) - Ion Viorel 6 (min. 84, Cătălin Mirea). Rezerve: Bădan, Maleş. Antrenor Vasile Simionaş.

Au arbitrat: Ion Danciu 7 (Petroşani), I. Spătaru 7 (Timişoara) şi Gh. Biziniche 7 (Ploieşti). Rezervă: Fl. Chivulete. Observator: Dan Ionescu.

Cartonaşe galbene: Pelin (min. 11) şi Tâlvan (min. 38). Şuturi: 13-5 (pe poartă 2-1). Raport de cornere: 11-2.

E trist, dramatic chiar ce se întâmplă, în această primăvară buimacă şi zgârcită cu echipa interistă! Nimeni şi nimic pare să nu mai poată opri degringolada interiştilor, care nu mai sunt în stare să bată nici necăjitele primului eşalon, alunecând (ireversibil?) spre abisul clasamentului ... Am avut din nou sâmbătă impresia că sibienii se duc la război înarmaţi cu o banală praştie, în timp ce contracandidatele folosesc "armament" sofisticat, de ultimă oră.

continuare în pagina 4

Mircea BIŢU

Clasament

1. Steaua	28	18	5	5	67-28	59(+17)
2. Rapid	28	17	3	8	52-26	54(+12)
3. FC Naţional	28	15	4	9	48-38	49(+7)
4. Univ. Craiova	28	13	5	10	36-27	44(+2)
5. Dinamo	28	13	5	10	33-30	44(+2)
6. FC Farul	28	13	3	12	47-40	42(-3)
7. Gloria	28	13	2	13	36-29	41(-1)
8. Poli Timişoara	28	11	6	11	48-40	39(-3)
9. Petrolul	28	12	3	13	36-32	39(0)
10. "U" Cluj	28	11	5	12	32-31	38(-4)
11. FC Braşov	28	10	7	11	28-44	37(-5)
12. Sp. studenţesc	28	10	6	12	23-24	36(-6)
13. Oţelul Galaţi	28	11	3	14	32-35	36(-5)
14. AS Bacău	28	12	0	16	32-49	36(-6)
15. Ceahlăul	28	10	4	14	27-39	34(-8)
16. FC INTER	**28**	**9**	**5**	**14**	**26-40**	**32(-10)**
17. FC Argeş	28	9	5	14	30-45	32(-10)
18. Poli Iaşi	28	8	3	17	23-59	27(-15)

Etapa viitoare (30 martie): Ceahlăul - FC Inter, Rapid - Poli Timişoara, Oţelul - Poli Iaşi, Dinamo - A.S. Bacău, Univ. Craiova - FC Naţional, Petrolul - U Cluj, FC Braşov - Sp. studenţesc, FC Argeş - FC Farul, Gloria - Steaua.

Fotbal, Div. A

Pe gafele apărării medieşene

Minaur Zlatna - Gaz metan 2-0 (1-0)

Partidă tipică de campionat, fără virtuţi tehnice deosebite, între două echipe cu stil de joc asemănător. Fotbaliştii din Zlatna aveau neapărată nevoie de victorie, pentru a se menţine cât mai departe de zona minată a clasamentului şi au obţinut-o datorită gafelor fundaşilor medieşeni: la primul gol, în min. 21, Botezan a luftat, balonul a ajuns la Crăciun, acesta a centrat şi Duţă, cu un şut din vole, l-a învins pe Roşca; la cel de-al doilea gol, în min. 58, acelaşi Crăciun a executat o lovitură de colţ şi Găldean, de la 6 metri, a înscris cu capul.

Meciul, în ansamblu a fost echilibrat, lupta ducându-se la mijlocul terenului. Gazdele au avut mai multe ocazii şi mai clare, ratate de S. Mărginean şi Miuţă, dar nici Albu, Popescu şi Callo nu s-au lăsat mai prejos, irosind şansa de a înscrie măcar golul de onoare. Una peste alta, victoria gazdelor este meritată, echipa lui Jean Gavrilă păstrând contactul cu jumătatea de sus a clasamentului seriei a II-a.

Cartonaş galben: Crăciun

A arbitrat Liviu Seceanu (Galaţi)

Minaur: Magiaru - Uleşan, Fătu, Burnete, Comăniciu-Duţă, Timar (65, Jia), Găldean - Crăciun (89, P. Rusu), S. Mărginean (80, Roja), Miuţă.

Gaz metan: Roşca - Hîncu, Fl. Şomfălean, Someşan, Botezan (61, Ştef), Maier - Teleabă, Cl. Şomfălean (61, Marcadonatu), Callo - Albu, Popescu (72, Boar).

D. IONAŞCU

Minutul 91

Vorbind de funie-n casa spânzuratului

Au mai rămas doar şase etape din acest campionat aiurit, desfăşurat în marea lui parte ba pe zăpadă, ba pe noroi, iar pe când va da colţul ierbii şi băieţii noştri vor avea chef de hârjoană precum iezii înainte de Paşti, mai marii federaţiei vor suna stingerea. Mi-e milă de cei care nu vor avea de-o bere gulerată în această lungă pauză competiţională, fiindcă vor fi destui cu vistieria goală, fără prieteni şi fără credit la vreo bancă. Dar aşa-i în economia de piaţă: nu tot ce zboară se mănâncă şi nu tot ce curge se poate bea.

Privind spre parodia numită clasamentul diviziei naţionale, bag de seamă că două lucruri sunt sigure: Steaua este campioană şi Politehnica Iaşi este una dintre retrogradate. Pentru al doilea loc în divizia A candidează (că tot suntem sub zodia alegerilor) vreo şase echipe, care, culmea, în viitoarele meciuri se vor întâlni între ele şi se vor trage una pe cealaltă de picioare cât mai adânc (Ceahlăul - Inter, F.C. Braşov - Sp. studenţesc - în etapa viitoare, Inter - FC Braşov - et. 30 FC Braşov - Poli Iaşi, Oţelul - AS Bacău, FC Argeş - Sp. studenţesc - et. -31, AS Bacău - Ceahlăul, Inter - F.C. Argeş - et. 32, FC Braşov - AS Bacău, FC Argeş - Poli Iaşi - et. 33 ...) Din câte se pare, FC Argeş are programul cel mai greu dintre toate amărâtele, dar m-a învăţat pe mine un rabin că nu-i bine să vorbeşti de sfoară

continuare în pagina 4

(n.i.d.)

Rugby, Div. A2

Precizia Săcele - CSM Foresta Sibiu 15-35 (3-5)

Cel puţin dubios arbitrajul bucureşteanului Galanda care, dacă n-a putut facilita victoria gazdelor, a eliminat doi jucători din echipa oaspete. Se pare că lupta promovării a trecut în culise căci la trei suspendări de jucători echipa în cauză este depunctată. Sibienii mai au de disputat jocuri dificile în care mai pot fi astfel sancţionaţi. În condiţiile nou create va fi foarte greu dar nu imposibil. Totul este să ne stăpânim nervii. Cei doi eliminaţi: R. Fugigi şi Mocanu.

Au punctat pentru sibieni Negru, G. Banciu, Secelean, R. Fugigi, C. Fugigi, Mitocaru - încercări, A. Iulian - 1 tr. şi 1 l.p.

Antrenorii Beianu, Suciu, Ungureanu au deplasat la Săcele următorul lot: Mocanu, Suciu, Voicu, G. Banciu, Dragomir, I. Cătălin, Secelean, Zeicu, Dobre, Amarie, C. Fugigi, R. Fugigi, A. Iulian, Negru, Hordilă, Mitocaru, Ciulei, Păculea, Borş, Troancă.

Sâmbătă, 30 martie, sibienii vor primi vizita Sportului studenţesc.

G. RADU

Ultima oră

● După meciul de handbal junioare dintre Liceul Poligrafic şi CSS 2 RAT Bucureşti, antrenorul primei echipe, Cezar Oprea l-a bătut măr pe arbitrul Radu Constantinescu, spărgându-i arcada şi rupându-i maxilarul. Agresorul spune că n-a făcut decât să se apere!

● Marţi şi miercuri sunt programate mai multe meciuri amicale ale echipelor participante la turneul final al Campionatului European de fotbal: Cehia - Turcia, Belgia - Franţa, Anglia - Bulgaria, Germania - Danemarca, Scoţia - Australia, Iugoslavia - România.

● S-a schimbat ... modificarea: în acest an nu se va mai da baraj pentru promovare - retrogradare în nici un eşalon al fotbalului românesc. Să vedem până când va ţine această hotărâre!

● Ioan Timofte, mijlocaşul echipei Boavista Porto, acum în vârstă de 28 de ani, va fi indisponibil 6 luni în urma unei fracturi. A mai pierdut un tren ...

● Nadia Comăneci se va mărita cu Bart Conner la 27 aprilie, naş fiind preşedintele Camerei Deputaţilor, Adrian Năstase.

● În librăriile sibiene, iubitorii automobilismului (mai) găsesc volumul "Ayrton Senna - ultimul viraj" de Ch. Hilton, 132 pagini + 14 planşe color, 6500 lei.

● Sâmbătă, 23 martie, arbitrul FIFA Aron Huzu a

continuare în pagina 4

n.i.d.

Programul TVR

în pagina a II-a

Rezultatele şi clasamentul diviziei B la fotbal

în pagina a IV-a

Peluza a III-a

Trei ceasuri rele

Primul ceas rău este ceasul copilăriei. Are limbi, dar nu zice nimic. Este purtat cu mândrie şi e jinduit de toţi ţâncii din cartier. Ţâncii înalţă zmeul, joacă Leapşa pe cocoţate şi prind gustul ascensiunii. N-au rău de înălţime. Răul de înălţime nu e răspândit pe la noi, unde cunoscuta deviză "Tot mai sus" îl călăuzeşte pe român până la adânci bătrâneţe când suie la cer.

Al doilea ceas rău este ceasul tinereţii. Junii încep să iasă în larg, unde îi pândeşte răul de mare. Junele mai rezistent şade semeţ pe covertă, junele mai firav se retrage la pupa să-şi arunce greaţa pe ape, junele mai întreprinzător vinde flota; fiecare după puterile lui. Ale tinereţii valuri.

Al treilea ceas rău este ceasul maturităţii, când omul intră pieptiş prin hăţişurile vieţii, urcă şi coboară, probează scaune, fotolii, vile, funcţii; schimbă direcţii, partide, iubiri, face şi bine, face şi rău, că doar om e. În ceasurile lui de cumpănă se întâmplă să-l încerce, aşa, un fel de lehamite orgolioasă şi o chemare spre demisie. Să şi-o dea?, să nu şi-o dea? Aici începe să i se facă puţin rău. Răul de demisie este tot o boală, ca şi răul de mare sau răul de înălţime, doar că, pe la noi, această boală este foarte răspândită, este, putem zice, o boală naţională. Ea se manifestă mai agresiv în aria politică, dar nu iartă nici alte zone punându-l pe cel contaminat în pericolul de a muri în fotoliu. Pe demisionarii serioşi poţi să-i numeri pe degete. Este ciudat că răul de demisie a cuprins, mai ales, straturile civile ale populaţiei, pe când militarii au reuşit, uneori, să învingă boala. Ne gândim la generalul Florică, la generalul Pitulescu şi ... era gata-gata să-l pomenim şi pe generalul Puiu, dar, fiind dumnealui o fire mai sensibilă, deşi s-a luptat câteva zile cu odiosul virus, a trebuit să se recunoască învins.

Sigur că peluziştii au atribuit tentativei orale de demisie a generalului Puiu, diverse pricini, unele onorante, altele de altă natură, însă toată peluza, într-un consens deplin s-a pronunţat: indiferent din ce pricină şi-ar fi dat demisia, generalul a ales prost momentul, lăsând loc unor semne de întrebare şi ridicându-le şi pe altele mai vechi pe care lumea le uitase. Oricum, dorim succes pe mai departe tricolorilor români, iar domnului general un sincer "Să trăiţi!, sănătos" Cât mai sănătos.

Mihai BRATU

Victor Firea, secretarul general al Fundației Atletismului Românesc, în vizită la Sibiu

De curând, pe aleile parcului Sub Arini, l-am întâlnit pe domnul Victor Firea, secretarul general al FAR, venit în Sibiu şi în calitate de preşedinte al Comisiei Naţionale de Veterani pentru a asista la Campionatul Naţional de alergare pe şosea rezervat veteranilor.

- **Domnule profesor, care sunt realizările FAR-ului de când s-a înfiinţat şi până în prezent?**

- Fundaţia şi-a început activitatea în anul 1992, reuşind să adune fonduri din toată ţara, de la peste 350 de întreprinderi şi instituţii, bănci, un total de 2,5 miliarde lei, bani cu care s-au amenajat cinci stadioane: Poiana Braşov, Complexul Naţional Bucureşti, sala de atletism din Bucureşti, Stadionul Tineretului, Stadionul Ion Moina (Cluj). În acelaşi timp, Fundaţia a sprijinit activitatea loturilor naţionale şi olimpice de atletism cu medicamente, sucuri etc, în valoare de peste 8 milioane lei. Acestea au constituit un sprijin deosebit pentru Federaţia Română de Atletism (FRA), care şi-a îmbunătăţit baza materială, sportivii putând să-şi desfăşoare antrenamentele în condiţii optime, să realizeze astfel rezultate la nivel mondial, Federaţia putând să organizeze competiţii interne şi internaţionale la cel mai înalt nivel.

- **Din cine este compusă conducerea FAR?**

- Preşedinte de onoare, dl. academician Mihai Florescu, preşedinte executiv d-na Iolanda Balaş-Söter şi secretar general, subsemnatul.

- **De ce credeţi că au dispărut secţiile de atletism ale cluburilor universitare de atletism?**

- Din lipsa de preocupare a conducerii cluburilor respective sau din cauză că Ministerul Învăţământului nu a asigurat buget pentru aceste instituţii.

- **Sunt foarte mulţi tineri talentaţi, în sport, în general, şi în atletism în special, care ar putea face figuri frumoase în competiţiile interne şi internaţionale, dar care, după un timp mai lung sau mai scurt se pierd. Care credeţi că ar fi cauzele?**

- Cauzele sunt multiple. Putem să amintim situaţia materială a acestor tineri, mulţi dintre ei neavând posibilitatea procurării unui echipament adecvat pentru practicarea sportului de performanţă, faptul că aceşti tineri nu sunt susţinuţi din punct de vedere financiar pentru a-şi asigura o alimentaţie şi o vitaminizare vizavi de efortul depus, inexistenţa unor cluburi universitare unde să-şi poată continua activitatea, sub supravegherea specialiştilor, lipsa competiţiilor etc.

În încheiere, doresc să adresez un salut călduros tinerilor sibieni, pe care îi sfătuiesc să lase la o parte obstacolele ivite în cale şi să practice exerciţiul fizic, care înseamnă, înainte de toate, sănătate.

A consemnat,
Ramona POPA

Ciclism

Patru medieşence la Marele Premiu de la Novi Sad

Neobositul antrenor Ioan Comloşan de la Veloclub Mediaş, ne-a informat recent despre participarea, pentru a doua oară consecutiv, a ciclistelor din cadrul clubului medieşan, la Marele Premiu al oraşului Novi Sad.

Deşi întrecerea este rezervată senioarelor şi se va derula pe un traseu de 205 km în patru etape, în zilele de 12-14 aprilie, junioarele medieşene vor concura reprezentând România, alături de rutiere din opt ţări. Acestea vor fi: Daniela Puscaş, Cosmina Petrie, Ioana Marian, ca sigure titulare, urmând ca cea de a patra componentă să fie desemnată în perioada de pregătire.

Domnul Comloşan a ţinut să ne mai comunice: "Cu toate că mulţi ne pun beţe în roate, totuşi, cu sprijinul sponsorilor ROMGAZ Mediaş, SOMETRA Copşa Mică şi Banca de Dezvoltare, sperăm să ne afirmăm pe şoselele Europei".

Ilie IONESCU

Cros

Foto: Vasile CÂRDEI

Peste 200 de elevi şi-au disputat cele 12 locuri pentru finală

Sâmbătă, în organizarea Inspectoratului Şcolar Judeţean Sibiu s-a desfăşurat pe aleile din parcul "Sub arini" din Sibiu etapa judeţeană a Campionatului şcolar de cros, rezervat sportivilor nelegitimaţi din şcolile generale.

Întrecerea s-a bucurat de o vreme favorabilă, peste 200 de elevi şi eleve din şcolile generale din judeţ (mai puţin cele din Agnita) întrecându-se pe două categorii de vârstă: 11-12 şi 13-14 ani. Iată primii trei clasaţi la fiecare categorie, care vor reprezenta judeţul nostru la finalele pe ţară de la Craiova: **Fete: cat. 11-12 ani (800 m)** 1. Ioana Armenean (Şc. Gen. 4, Mediaş), 2. Ioana Lovrin (Şc. Gen. 24, Sibiu), 3. Maria Tempan (Şc. Gen. Axente Sever); **cat. 13-14 ani (1000 m)** 1. Adriana Lăcătuş (Şc. Gen. 4, Mediaş), 2. Mihaela Naciu (Şc. Gen. 2, Cisnădie), 3. Cristina Mocanu (Şc. Gen. 3 Cisnădie); **Băieţi - cat. 11-12 ani (1000 m)** 1. Aurel Ghişoiu (Şc. Gen. Cristian), 2. Ovidiu Gligor (Şc. Gen. 13, Sibiu), 3. Mihai Badiu (Şc. Gen. 5, Sibiu); **cat 13-14 ani (1500 m)** 1. Cornel Bleoca (Şc. Gen. 19, Sibiu), 2. Claudiu Presecan (Şc. Gen. Cristian), 3. Gheorghe Horumba (Şc. Gen. 8, Sibiu).

I. ILIE

Arte marţiale

Karatiştii sibieni de două ori pe locul I la etapa de zonă

În zilele de 9-10 martie, la Făgăraş, s-a desfăşurat etapa de zonă a Campionatului Naţional de arte marţiale la stilul karate-individual. Au fost prezenţi peste 100 sportivi reprezentând judeţele: Sibiu, Braşov, Vâlcea, Covasna, Olt, Dolj şi Harghita. Sportivi reprezentând asociaţia sportivă TSUBAKI Sibiu, antrenor Dorian Vladimir, au avut o comportare excelentă, cucerind două locuri I prin Remus Oşan la cat.60 kg şi Ionela Ciupariu, la aceeaşi categorie; două locuri III prin Florin Bârză la cat.80 kg şi Andrei Popa la cat.70 kg. Alte rezultate: Daniela Goia, locul IV la cat. 53 kg, Radu Sicău, locul 7 la 70 kg şi Sorin Bădiţă, locul 9 la cat.70 kg.

Ilie IONESCU

Handbal

Campionatul Naţional de juniori III

În cadrul etapei a doua preliminare a întrecerii juniorilor III, masculin, seriile a X-a şi a XI-a şi feminin, seria a XI-a, s-au înregistrat următoarele rezultate: JUNIORI seria a X-a: CSŞ Sibiu - CSŞ Mediaş 21-10; Metalul Copşa Mică-Cibinium Sibiu 21-23; CSŞ Mediaş-Cibinium Sibiu 19-33; CSŞ Sibiu-Metalul Copşa Mică 20-14; Cibinium Sibiu-CSŞ Sibiu 14-17. Clasament: CSŞ Sibiu - 18, 2. Cibinium Sibiu - 14 p, 3. CSŞ Mediaş - 10 p, 4. Metalul Copşa Mică - 6 p. FEMININ, seria a XI-a: Liceul "A.T. Laurian" Agnita - CSŞ Sibiu 7-25; Cibinium Sibiu - CSŞ Mediaş 11-18; Liceul "A.T. Laurian" Agnita - Cibinium Sibiu 19-13; CSŞ Sibiu - CSŞ Mediaş 25-7; CSŞ Mediaş - Liceul "A.T. Laurian" Agnita 16-9; Cibinium Sibiu - CSŞ Sibiu 13-19. Clasament: 1. CSŞ Sibiu - 18 p, 2. CSŞ Mediaş - 14 p, 3. Cibinium Sibiu - 8 p, 4. Liceul "A.T. Laurian" Agnita - 5 p. Echipa din Agnita este penalizată cu 3 puncte pentru neprezentare.

I. Ilie

Începe returul diviziei B - tineret

După desfăşurarea celor trei turnee de sală, echipele divizionare B de handbal masculin şi feminin îşi reiau întrecerea cu partidele retur care încep la 30 martie. La masculin prima etapă a returului programează derby-ul judeţului sâmbătă, 30 martie, ora 11: Metalul Copşa Mică - Inst. Militar "Nicolae Bălcescu" Sibiu.

Iată clasamentul înaintea returului:

1. Pandurii Pinoasa Tg. Jiu	18	16	0	2	510:401	50
2. Metalul Copşa Mică	18	12	1	5	448:364	43
3. Nitramonia Făgăraş	18	10	3	5	490:425	41
4. Armătura Cluj	18	11	0	7	431:372	40
5. A.S.A. Electromureş Tg. Mureş	18	10	2	6	423:415	40
6. Comelf Bistriţa	18	10	1	7	448:424	39
7. Ins. Milit. "Nicolae Bălcescu"	18	9	2	7	440:415	36
8. Tehnoutilaj Odorhei	18	2	5	11	387:466	27
9. Ind. sârmei C. Turzii	18	2	1	15	367:487	23
10. MOPACO Sf. Gheorghe	18	1	2	15	381:537	21

● La conducerea tehnică a echipei Institutului "Nicolae Bălcescu" Sibiu a revenit antrenorul col. Gheorghe Ionescu.

● În întrecerea feminină, echipa C.S.M. Sibiu întâlneşte, în sala Armatei, de la ora 10, pe Nitramonia Făgăraş. Datorită faptului că Federaţia de specialitate nu a comunicat clasamentul la feminin, nu avem posibilitatea să-l prezentăm.

I. IONESCU

Judo

Campionii judeţeni la copii

Zilele trecute s-a desfăşurat Campionatul judeţean de judo rezervat copiilor. Iată câştigătorii - **copii mari:** Adrian Comşa (38 kg), Vasile Iancu (42), Petre Îndreica (46), Ilie Popa (50), Gheorghe Nistor (55), Constantin Cojoc (60), Florin Crişan (65), Silviu Bischin (71), Mircea Gligorea (+71); **copii mici:** Sorin Simion (27 kg), Sorin Comşa (30), Cătălin Comşa (34), Vălean Purece (38), Sebastian Mailat (42), Cosmin Caponi (46), Alexandru Caponi (50), Marius Ichimoaie (55), Bogdan Baştea (+55).

Luni, 25 martie 1996

Programul 1: 13.00 Actualităţi 13.10 TVR Iaşi 14.00 TVR Cluj-Napoca 14.50 TVR Timişoara 15.50 Grecia sub aripa zeilor 16.00 Actualităţi 16.05 De luni până luni 16.35 Ne-am interesat pentru dv. 17.05 Emisiune în limba maghiară 18.35 Desene animate * Aventurile şerifilor galactici 19.00 Atlas 19.30 Film serial pentru tineret * Fata şi băieţii 20.00 Actualităţi 20.50 Film serial * Echipa de intervenţie 21.45 Transfocator 22.15 Premiile secţiei române a Asociaţiei Internaţionale a Criticilor de Teatru, pe anul 1995 23.15 Actualităţi 23,35 Cultura în lume 0,05 Fragil

Programul 2: 13.40 Film serial (r) * Drumul spre Avonlea 15.00 Film serial (r) * Perla neagră 16,20 Film serial * Dedublarea 17.45 Film serial * Iubiri amăgitoare 22.00 Film serial * Santa Barbara 22.45 Magazin sportiv

Marţi, 26 martie 1996

Programul 1: 7.00 TVM * Telematinal 8.30 La prima oră 9.20 Film serial (r) * Santa Barbara 10.05 Ecran de vacanţă * Nomazii vântului 10.55 Cinematograful de artă (r) * Surâsul unei nopţi de vară 12.45 Desene animate 13.10 Muzica pentru toţi 14.00 Actualităţi 14.10 TVR Iaşi 15.00 TVR Cluj-Napoca 15.40 Actualităţi 15.50 Fii tu însuţi! 16.30 Convieţuiri 17.20 Desene animate 17.35 Cazuri şi necazuri în dragoste 18.30 Viaţa partidelor parlamentare 18.55 Medicina pentru toţi 19.25 Film serial pentru tineret * Tarzan 19.55 Marea privatizare 20.00 Actualităţi 20.50 Telecinemateca * Bărbatul care se ascunde sus (SUA, 1992) 22.25 Reflector 22.55 Actualităţi 23.15 Muzicorama 23.45 Gong! 0.15 Magazinul notelor blue

Programul 2: 12.00 Ecaterina cea Mare (r) 16,20 Film serial * Dedublarea 17.45 Film serial * Iubiri amăgitoare

Miercuri, 27 martie 1996

Programul 1: 7.00 TVM * Telematinal 8.30 La prima oră 9.20 Film serial (r) Santa Barbara 10.05 Moda pe meridiane 10.35 Videocaseta muzicală 10.50 Videolexicon 11.50 Film serial (r) Iubiri amăgitoare 12.40 Desene animate * Grădina ascunsă 13.10 Muzica pentru toţi 14.00 Actualităţi 14.10 TVR Iaşi 15.05 TVR Cluj-Napoca 16,00 Actualităţi 16,15 Eclesiast '96 17.00 Maluri de Prut 18.30 Desene animate * Aventurile şerifilor galactici 19.00 Fotbal: Iugoslavia - România 20.45 Actualităţi 21.35 Film serial * Jalna 22.30 Noi frontiere 23.10 Totul despre muzică 23,40 Actualităţi 23.55 Confluenţe 0.25 Întâlnirea de la miezul nopţii

Programul 2: 12.00 Film artistic (r) * Ecaterina cea Mare 14.00 Film serial * Fraţii 16.20 Film serial * Dedublarea 17.45 Film serial * Iubiri amăgitoare 22.40 Film serial * Santa Barbara 23.25 Un secol de cinema * Divina Garbo

Joi, 28 martie

Programul 1: 7.00 TVM * Telematinal 8.30 La prima oră 9.20 Film serial (r) * Santa Barbara 10.05 Ecran de vacanţă * Nomazii vântului 10.55 Ritmuri muzicale 11.05 Film serial (r) * Iubiri amăgitoare 12.40 Desene animate * Grădina ascunsă 13.10 1001 Audiţii 14.00 Actualităţi 14.10 TVR Iaşi 15.00 TVR Cluj-Napoca 15.40 La porţile dorului 16.00 Actualităţi 16.10 Cuvinte potrivite 16.35 Magazin social

PROGRAM TVR

17.25 Desene animate * Aventurile şerifilor galactici 17.50 Viaţa partidelor parlamentare 18.15 Tragerile SuperLoto 18.25 Milenium 19.10 Film serial pentru tineret * Tânărul Indiana Jones 20.00 Actualităţi 20.50 Film serial * Nord şi Sud 21.45 Reflecţii rutiere 22.00 Studioul economic 22.40 Jocuri periculoase 23.10 Simpozion 23,55 Actualităţi 0.10 Seriale de neuitat * Primarul din Casterbridge

Programul 2: 13.05 Film serial poliţist (r) * Post Scriptum: Te iubesc 16.20 Film serial * Dedublarea 22.00 Cinematograful de artă * A şaptea pecete (Suedia, 1957) 23.40 Stadion

Vineri 29 martie 1996

Programul 1: 7.00 TVM * Telematinal 8.30 La prima oră 9.20 Film serial (r) * Santa Barbara 10.50 Ecran de vacanţă Nomazii vântului 11.40 Ritmuri muzicale 11.50 Film serial (r) Iubiri amăgitoare 12.40 Lumea operei 13.30 TVR Iaşi 14.15 TVR Cluj-Napoca 15.00 Pompierii vă informează! 15.20 Din lumea afacerilor 15.50 Actualităţi 16.00 Ieşirea din cerc 16.30 Emisiune în limba germană 17.30 Pro Patria 18.25 Viaţa partidelor parlamentare 18.55 Film serial * Giulia 19.55 Marea privatizare 20.00 Actualităţi 20.50 Tezaur folcloric 21,30 Film artistic * Stark (SUA, 1990) 23.10 Actualităţi 23.25 MTV * Euro Top 20 0.25 Cinematograful de noapte * Miranda (Italia, 1985)

Programul 2: 16.20 Film serial * Dedublarea 18.15 Film serial * Iubiri amăgitoare 23.15 Film serial * Santa Barbara

Sâmbătă, 30 martie 1996

Programul 1: 7.00 Bună dimineaţa... de la Iaşi 8.50 Tip-Top, Min-Top! 9.50 Film serial pentru copii * Drumul spre Avonlea 10.40 Matineu muzical 11,25 Pas cu pas 12.00 Vârstele peliculei 13.05 Pleiade 14,00 Actualităţi 14.10 MTV 14.40 Turnul Babel * Desene animate * Magazin muzical * Dv. decideţi! * Un nou film serial: Mork şi Mindy * Viitorul şahului românesc * Din culisele mass-media * Pilula de râs * Mai sunt 100 de zile până la Jocurile Olimpice de vară de la Atlanta * Film serial: Liceeni îndrăgostiţi 18.45 Mapamond 19.15 Teleenciclopedia 20.00 Actualităţi 20.50 Film serial * Caracaliţa 22.30 Live in the new world (i) 23.25 Actualităţi 23.40 Film serial * Perla neagră 0.25 De patimă şi de dor 0.45 Noapte albastră

Programul 2: 7.00 Întâlnirea de sâmbătă * Film serial: Natacha * Film serial: Poliţia intervine 14.00 Film serial * Poldark 16.20 Film serial * Dedublarea 22.00 Săptămâna sportivă 22.30 Film serial * Santa Barbara

Duminică, 31 martie 1996

Programul 1: 8.00 Bună dimineaţa! 9.00 Ping! Pong! 10.00 Film serial pentru copii * Arabella revine 10.30 Lumină din lumină 11.30 Din albumul celor mai frumoase melodii populare 12.00 Viaţa satului 13.30 Film serial * Visând la Jeannie 14.00 Actualităţi 14.10 Poşta TV 14.20 Video-Magazin. De la egal la egal * Desene animate * "O viziune a sentimentelor" * Camera veselă de televiziune în ajun de 1 aprilie * Umor spontan * Film serial: Treptat-Treptat * Concursul de glume * Dedicaţii muzicale 17.35 A doua alfabetizare 17.50 Serial SF * Star Trek - Generaţia următoare 18.45 A doua Românie 19.15 Robingo 20.00 Actualităţi 20.50 Film artistic * Jacqueline Bouvier Kennedy (SUA, 1981) 23.15 Tragerile Loto 23.25 Actualităţi 23.40 Filmele săptămânii 23.45 MTV 0.15 Film serial * Setea (Grecia) 0.45 Nocturnă lirică

Programul 2: 10.00 Film serial * Cristal 11.45 Film serial * Jalna 14.00 Film artistic * Întunecare (România, 1986) 16.00 Film serial * Dedublarea 16,45 Repriza a treia 19.30 Film serial * Puterea, pasiunea 23.15 Film serial * Santa Barbara

REDACŢIA ŞI ADMINISTRAŢIA SIBIU, str. George Coşbuc nr.38, telefoane: 211281, 211318, telefon-fax: 214141
Colectivul redacţional: MIRCEA BITU - redactor şef, N.I. DOBRA, OCTAVIAN RUSU, ION PLEŞCA. Secretari de redacţie: Mircea BABĂ, Dumitru NIŢĂ. Colaboratori: Mihai BRATU, Ilie IONESCU, Avram BESOIU, Radu GIURGIU. Fotoreporteri: Vasile CÂRDEI, Ioan GLIGA.

MAPAMOND SPORT

Istoria adevărată a Campionatului European de fotbal

6. Rijkaard, Gullit, Van Basten...

Pentru ediţia 1986-1988, ca ţară gazdă a turneului final a fost stabilită Germania. România a făcut parte din grupa I, cu Albania, Austria şi Spania. Antrenor era tot Mircea Lucescu. Primul meci a fost cu Austria, la Bucureşti, ai noştri câştigând lejer cu 4-0. După această partidă, Lucescu a fost înlocuit cu Emerich Jenei, avându-l secund pe veşnicul Cornel Drăguşin. S-a calificat Spania, românii terminând pe locul 2, la un punct diferenţă.

Turneul final a debutat la 10 iunie 1988, alcătuirea grupelor fiind următoarea: RFG, Italia, Spania, Danemarca (gr.1), URSS, Olanda, Irlanda, Anglia (gr.2).

Prima semifinală le are ca protagoniste pe RFG şi Olanda, arbitru fiind Ioan Igna. Nemţii, deşi jucau acasă, au pierdut cu 2-1. Matthäus a deschis scorul din penalty (min.54), a egalat R. Koeman tot din penalty (min.73), pentru ca, în min.88, Van Basten să semneze victoria olandezilor.

Cealaltă semifinală a opus echipele Italiei şi URSS. Ruşii au câştigat destul de lejer prin golurile marcate de Litovcenko (59) şi Protasov (62). Aşa se face că, în finală, s-au reîntâlnit URSS şi Olanda, care mai jucaseră între ele în grupă. Atunci câştigaseră ruşii cu 1-0, prin golul înscris de Raţ (53).

Pe stadionul Olimpic din München, în prezenţa a 62.770 de spectatori, arbitrul francez Michel Vautrot a condus disputa dintre:

Olanda (antrenor Rinus Michels): Van Breukelen-Van Aerle, R. Koeman, Rijkaard, Van Tiggelen-E. Koeman, A. Muhren, Vanenburg, Wouters-Gullit, Van Basten.

URSS (antrenor Valeri Lobanovski): Dasaev-Hidiatulin, Goţmanov (67, Baltacea), Demianenko-Aleinikov, Litovcenko, Zavarov, Mihailicenko, Raţ-Protasov (71, Pasulko), Belanov.

A fost un meci frumos, cu faze spectaculoase. Olandezii au deschis scorul prin Gullit (32), dintr-o pasă primită de la Van Basten şi l-au majorat prin Van Basten (53), care a reluat din vole balonul centrat de Muhren. Sovieticii au beneficiat de un penalty, dar Van Breukelen a apărat şutul lui Belanov. Astfel, Olanda intra în posesia titlului european graţie, în primul rând, celor trei mari jucători: Rijkaard, Gullit, Van Basten, coechipieri la AC Milan.

Golgeterii ediţiei au fost Marco Van Basten (Olanda), Nico Claessen (Belgia) şi Alessandro Altobeli (Italia), cu câte 7 goluri marcate. De altfel, Van Basten va fi desemnat cel mai bun jucător din Europa în anul 1988.

Din lotul României pentru această ediţie a CE au făcut parte 19 jucători, majoritatea fiind de la Steaua, care, în 1986, câştigase Cupa Campionilor Europeni: Moraru, Lung-Iovan, Bumbescu, Belodedici, Rednic, Ungureanu, Negrilă, Andone-Mateuţ, Balaci, Bölöni, Hagi, Klein, T. Stoica, Balint-Cămătaru, Piţurcă, Lăcătuş. (va urma)

Diego Simeone - un "caudillo" pentru Atletico Madrid

Probabil că, în acest an, nimeni nu o va mai putea opri pe Atletico Madrid din marşul ei spre titlul de campioană a Spaniei. Instalată în fruntea clasamentului încă după primele etape ale turului, treptat, formaţia pregătită de Radomir Antici s-a desprins de principalele contracandidate, Real Madrid şi FC Barcelona, iar cel care a contribuit decisiv la ascensiunea echipei n-a fost nici Pantici, nici Penev, nici Caminero, ci argentinianul Diego Simeone, supranumit de suporterii madrileni "caudillo" - patronul.

Născut la 28 aprilie 1970, a debutat la Velez Sarsfield Buenos Aires, după care, racolat de vânătorii de talente europeni, a fost adus la Pisa, în Italia, apoi la Sevilla. În 1994 a participat la turneul final al Campionatului Mondial din Statele Unite. Transferat la Atletico Madrid, Diego s-a impus ca o autentică valoare. Mijlocaş de acoperire, Simeone are forţa de a recupera baloanele de la adversari, de a porni apoi spre poarta celeilalte formaţii şi chiar de a înscrie. Fără să aibă tehnica celebrilor săi compatrioţi Maradona, Batistuta, Caniggia, Redondo, Simeone este un excelent jucător de echipă, serios, laborios şi eficient în tot ce face. Nu-i mai puţin adevărat că sârbul Radomir Antici a pus la punct o echipă în care balonul circulă ca pe aţă, vedetele integrându-se concepţiei de joc colectiv. În ce-i priveşte pe cei de la Real Madrid, aceştia îşi dau pumni în cap fiindcă au vrut să-l ia pe Diego Simeone, dar antrenorul de atunci, Jorge Valdano, l-a preferat pe Fernando Redondo ...

Dopaj în atletism

Trei atlete din lotul nostru olimpic sunt suspectate că s-ar fi dopat. Este vorba de Marieta Ilcu, Iulia Negură şi Elena Fidator, campioane mondiale în proba de cros. Prima care a dat vestea a fost Agenţia France Press, după care ziarele şi radiourile au făcut vâlvă. "Mişcarea" mi se pare... interesată de anumite cercuri, întrucât româncele plecau favorite la ediţia C.M. de cros din acest an, din Africa de Sud. În mod obişnuit, asemenea ştiri nu se difuzează decât după efectuarea unei contraexpertize, dar în cazul româncelor regula nu s-a respectat (?!).

Nu-i mai puţin adevărat că, în ultimii ani, mai mult de 10 atleţi români de talie internaţională au fost depistaţi pozitiv la controlul antidoping, semn că, la noi, în goană după medalii şi după... milioane, dopajul nu este o întâmplare, ci o politică.

Rezultatele definitive în privinţa celor trei atlete le vom afla ulterior. Marieta Ilcu are 34 de ani, Iulia Negură - 29 ani, Elena Fidator - 36 ani.

"Cuplul" arbitru - video: pro şi contra

Televiziunea din Monaco a pus în discuţie tema "Televiziunea în sprijinul arbitrajului în sport" şi au fost invitaţi numeroşi specialişti pentru a-şi spune punctul de vedere asupra unei probleme de mare actualitate: trebuie sau nu ca la meciurile de fotbal, arbitrii să aibă la dispoziţie monitoare video pentru a analiza fazele litigioase? Cei care susţin necesitatea acestora aduc ca argument două momente esenţiale de la două turnee finale ale Campionatului Mondial: golul marcat de Maradona în poarta Angliei în sferturile ediţiei din 1986 şi golul contestat de nemţi, înscris de Jeff Hurst în finala Anglia-Germania din 1966. Tot aceştia vin şi spun că, în atletism spre exemplu, "fotofinişul" este utilizat de ani buni, arbitrii având posibilitatea să ia decizii corecte. Adversarii acestei idei, contraatacă şi spun că, în 1992, după 6 ani de utilizare, casetele video au fost eliminate de la meciurile de fotbal american din SUA datorită timpului pierdut cu vizionarea acestora în timpul jocului. Toată lumea este de acord că trebuie evitat trişatul în sport, în general şi în fotbal, în particular, dar mijloacele propuse sunt diferite. Sepp Blatter, secretarul general al FIFA, participant la dezbatere, nu s-a arătat partizan al introducerii televiziunii în arbitraj: "Noi credem că este mai important să simplificăm regulamentul jocului de fotbal, să profesionalizăm arbitrajul, să mărim responsabilitatea tuşierilor, decât să punem de jur împrejurul terenului camere de luat vederi. Este o operaţiune costisitoare şi, în plus, se pierde foarte mult timp cu vizionarea fazelor. Şi-apoi, cine decide când trebuie arbitrul să meargă la monitor şi când nu?"

Renumitul arbitru francez Joel Quiniou a fost şi el întrebat de ce parte a baricadei se situează: "Un lucru este cert, în vreme ce arbitrul trebuie să ia decizii în fracţiuni de secundă, telespectatorii şi ziariştii au posibilitatea să analizeze fazele reluate cu încetinitorul, după care încep cu criticile. Ba, mai mult, arbitrii care au greşit involuntar, sunt acuzaţi de rea intenţie, de hoţie chiar. Eu zic că, măcar la meciurile importante, ar trebui utilizată tehnica video. Un meci din turneul final al Campionatului Mondial, spre exemplu, nu-i doar o dispută între două echipe oarecare, ci o confruntare între două naţiuni, iar presiunea psihică asupra arbitrului este foarte mare. O greşeală de arbitraj, în aceste condiţii, poate avea repercusiuni foarte grave. Dar, poate că frumuseţea fotbalului constă şi în aceste incertitudini, în aceste discuţii contradictorii asupra unor faze litigioase. Iată, de exemplu, despre faptul dacă a fost sau nu gol la şutul lui Hurst se discută de 30 de ani ... Probabil că peste 10-15 ani se va ajunge la o soluţie, dar deocamdată sunt mai mulţi cei care se opun introducerii colaborării arbitru-televiziune la meciurile de fotbal".

Cu alte cuvinte, dezbaterea propusă de televiziunea din Monaco s-a terminat în ... coadă de peşte.

Rivalii - faţă-n faţă

Prin retragerea lui Alain Prost şi a lui Nigel Mansell, prin dispariţia tragică a lui Ayrton Senna, practic lupta pentru titlul mondial al piloţilor de Formula 1 s-a dat în ultimii doi ani între englezul Damon Hill şi neamţul Michael Schumacher, acesta din urmă având câştig de cauză. Iată, pe scurt, "cărţile de vizită" ale celor doi rivali:

Michael Schumacher

- născut la 3.01.1969 în localitatea Hürth-Hermühlheim
- calificare: lăcătuş
- familia: portar - tata, bucătăreasă - mama
- a debutat la vârsta de 4 ani în concursurile de karting
- primul succes: campion al Germaniei la karting în 1984
- debut în Formula 1 - în Belgia, 1991
- căsătorit cu Corinna
- îi place muzica de dans
- cântăreţi preferaţi: Tina Turner, Michael Jackson, Withney Houston
- mâncarea preferată: paste făinoase
- domiciliul: la Monaco
- hobby: câinii de rasă
- câştig anual: circa 20 milioane DM
- avere: yacht. avion, două automobile sport (Bugatti şi Ferrari), o locuinţă în Monaco şi alta la Nisa

Damon Hill

- născut la 17.09.1960 al Londra
- calificarea: mecanic auto
- familia: campion mondial de Formula 1 (1962, 1968), mort într-un accident auto - tatăl, casnică - mama.
- a debutat la 23 de ani în întrecerile de motociclism
- primele succese: 40 de victorii în 1984 în circuitul Yamaha TZ 350
- debut în Formula 1 - Anglia, 1992
- căsătorit cu Georgie, trei copii.
- îi place orice muzică
- cântăreţi preferaţi: Elvis Presley, Otis Redding
- mâncarea favorită: cea tradiţională britanică
- domiciliul: la Dublin
- hobby: chitara
- câştig: circa 3 milioane DM
- avere: o casă, două maşini, o motocicletă

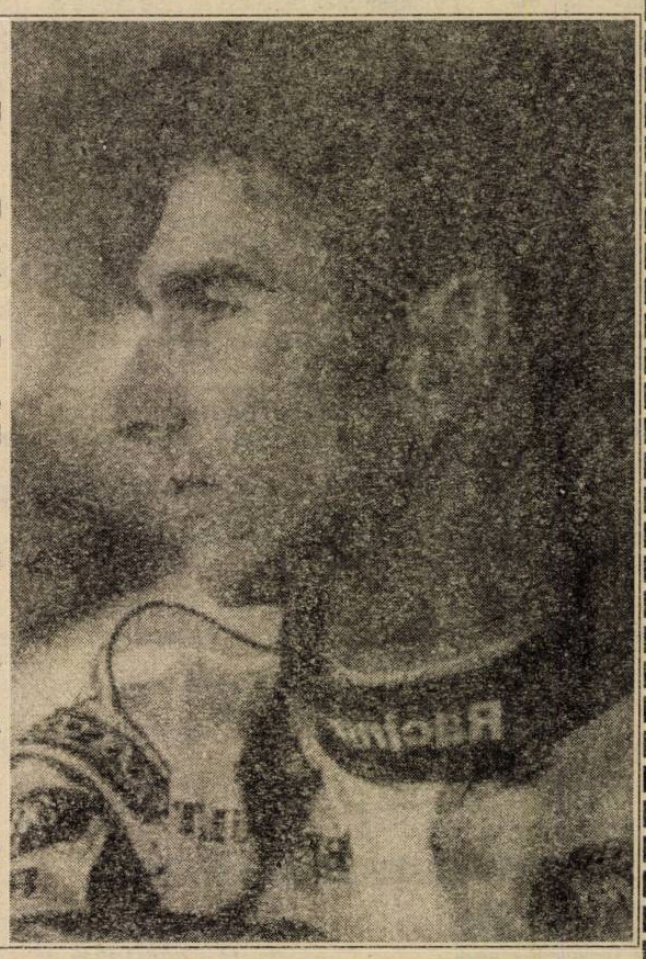

În acest an, Schumacher conduce maşini Ferrari, în vreme ce Hill concurează pentru firma Williams-Renault. Prima confruntare a avut loc la marele Premiu al Australiei, Damon câştigând concursul şi instalându-se în fruntea clasamentului. De fapt, neamţul a declarat mai demult că nu este mulţumit de maşinile oferite de Ferrari. Ce se va întâmpla în continuare, vom vedea. Dar, iată calendarul complet al marilor premii de Formula 1 din acest an:

31 martie - Sao Paolo (Brazilia)
7 aprilie - Buenos Aires (Argentina)
28 aprilie - Nurburgring (Europa)
5 mai - Imola (San Marino)
19 mai - Monte Carlo (Monaco)
2 iunie - Barcelona (Spania)
16 iunie - Montreal (Canada)
30 iunie - Magui Cours (Franţa)
14 iulie - Sylverstone (Anglia)
28 iulie - Hockenheim (Germania)
11 august - Budapesta (Ungaria)
25 august - Spa (Belgia)
8 septembrie - Monza (Italia)
28 septembrie -Estoril (Portugalia)
13 octombrie - Suzuka (Japonia)

F.C. INTER - OŢELUL GALAŢI 1-1 (1-0)

urmare din pagina 1

Galaţiul era, hai s-o spunem pe cea dreaptă, o echipă de bătut, ea nereuşind să reediteze prestaţiile (televizate) contra Stelei şi Sportului Studenţesc. După cum şi-a dispus echipa în teren, lăsându-l în avanposturi doar pe rapidul Ion Viorel, era clar că Simionaş merge la 0-0. Dar cine să înscrie pentru F.C. Inter când Caşoltan, accidentat în secunda 20, se cere afară, iar M. Szeghedi - în pofida bunăvoinţei - n-avea cum să-l depăşească pe înaltul şi experimentatul Ion Gigi, umbra lui?

Aici, mai ales aici, la nivelul atacanţilor este complet descoperit antrenorul Ţălnar! I-am avut pe Văsâi şi pe Toboşaru şi i-am vândut, şi ne crapă buza după un atacant capabil să-i înlocuiască pe cei doi.

N-a mai surprins pe nimeni că în partida cu gălăţenii cel mai periculos atacant a fost tenacele Glăvan care, după trei tentative nereuşite în minutele 15 ("cap" alături), 20 (ghiulea razantă) şi 25 (reluare spre gol şi Haraga scoate de pe linia porţii), reuşeşte în ultimul minut al primei reprize să deschidă scorul, reluând din apropiere balonul expediat din corner de Tâlvan. Mare cât roata carului a fost şi ocazia lui Caşoltan din min. 34, când găsit excelent, pe zonă liberă, de M. Szeghedi, el a luftat nepermis! Oţelarii au stat toată repriza "la cutie", ameninţând o singură dată, în min. 40, prin Mogoşanu şi Cornea, careul sibian.

La zece minute după reluare se consumă momentul psihologic al meciului: M. Szeghedi îi "întoarce" pe Ion Gigi şi pe Tofan în careu, dar şutează razant şi, în loc de 2-0, va fi, peste 3 minute 1-1. Baciu a faultat la 18 metri lateral, Ion Gigi a "mişcat" mingea pentru Tănase care a catapultat-o sub "transversală". Gol senzaţional! Oţelarii au imediat 3 contraatacuri periculoase, după care interiştii revin în atac, L. Cotora este împins vârf, dar înalta defensivă gălăţeană rezistă şi cu - 10 la "adevăr" chinurile sibienilor par insurmontabile.

Vizibil afectat, dl. Mircea Dancu a spus: "În loc de 2-0, în min. 55, a fost în final 1-1 într-un joc pe care n-aveam voie să-l pierdem! Ne vom apăra şansele în continuare şi sperăm să evităm retrogradarea".

La rândul lui, M. Stan, preşedintele gălăţean a spus: "Chiar dacă n-am repetat evoluţiile bune din ultimele etape, am scos aici un punct de aur, care ne scuteşte de emoţii imediate. Îi remarc pe Haraga şi pe Tănase, ultimul autor al unui gol de senzaţie. Îmi pare rău de Sibiu care merita o soartă mai bună!" Voi reveni.

O etapă a meciurilor echilibrate

● **Record - Geromed 0-0.** Tradiţionalul derby medieşean a oferit numeroşilor spectatori, o partidă de mare angajament, cu certe virtuţi tehnico-tactice, în care ambele protagoniste s-au luptat cu ambiţie şi totală abnegaţie pentru obţinerea celor 3 puncte atribuite învingătoarei. Deşi lipsită de serviciile principalilor ei dispeceri, D. Hodârnău şi D. Cucerzan, formaţia gazdă - în actualul sezon un mecanism bine reglat - orânduită judicios în dispozitiv şi pasând cu dezinvoltură, a controlat cu suficientă autoritate jocul, creându-şi numeroase ocazii la buturile din faţă, unde veteranul I. Nicolae a fost un veritabil înger păzitor, intervenind şi parând, de multe ori miraculos, şuturile violente expediate de R. Mureşan (respins cu piciorul în min. 5), V. Peptănuş (min. 12), I. Şeica (min. 14, reflex de excepţie), I. Puşcă (min. 52), N. Cozma (min. 56), B. Forgacs (min. 38 şi 78), A. Tofănescu (min. 88), iar când - la bomba trimisă de A. Ungar în min. 30 - a fost un simplu spectator, transversala i-a fost un aliat providenţial, opunându-se ea golului. Oaspeţii s-au apărat supranumeric, organizat şi tenace, fragmentând deseori confruntarea prin numeroase faulturi şi obstrucţii (scopul scuză mijloacele), fiind mult timp în evidentă dificultate (30 de minute în repriza secundă s-a jucat practic în propria lor jumătate de teren), dar au şi contraatacat în câteva rânduri extrem de tăios, prin rapidele lor vârfuri de lance L. Savu şi S. Bungiac, ultimul ratând în min. 19 şi mai ales 84 (când a fost singur în careul de 16 m advers doar cu N. Bocăzar în faţă), două bune situaţii de a înscrie, lucru ce ar fi contrastat flagrant cu maniera în care cele două protagoniste şi-au interpretat partiturile. S-au remarcat: B. Forgacs, V. Peptănuş, C. Potra, L. Savu, I. Puşcă şi R. Mureşan, de la pielari, I. Nicolae, S. Dăbău, C. Rusu , N. Groza, E. Petra şi S. Bungiac, de la Geromed.

Fotbal, Divizia C

Imparţial şi corect, deşi cu câteva mici inadvertenţe în aprecierea faulturilor şi a colaborării cu tuşierii, arbitrajul prestat de republicanul E. Pârvulescu, ajutat bine la cele două linii de mai tinerii lui concitadini C. Tutunaru şi D. Podaru. Raport de cornere: 8 la 3 pentru gazde. ● **Silva - Cedonia 95 2-2 (1-2)** Confruntare de bună valoare la Sălişte, între două echipe preocupate permanent de elaborarea unor atacuri cât mai percutante spre poarta adversă. Sibienii au deschis scorul în min. 12 prin I. Măricuţ. Egalează peste un sfert de oră Mircea Mînzat. Cu 5 minute înaintea pauzei oaspeţii punctează din nou prin V. Armenean. În min. 69 unsprezecele pădurarilor restabileşte egalitatea pe tabela de marcaj, graţie golului reuşit de acelaşi M. Mînzat. ● **"U" Mecanica Sembraz - Romanofir 2-1 (1-1).** Victorie muncită a studenţilor în dauna unor parteneri de întrecere ambiţioşi care s-au apărat prompt şi exact. De notat că la scorul de 1-1, tălmăcenii au ratat prin I. Fiţea posibilitatea desprinderii. Au punctat: N. Turc (8) şi D. Băran (62), respectiv D. Iancu (26) ● **Viitorul - Vitrometan 2-1 (1-0)** Izbândă preţioasă şi reconfortantă a formaţiei din Bazna, care s-a mobilizat exemplar pentru obţinerea ei. Au marcat: C. Boaru (14) şi G. Pologea (65) pentru gazde, O. Lazăr (52) pentru medieşeni. ● **Mecanica - Sticla 5-0 (2-0).** Simplu galop de sănătate pentru lidera clasamentului, ce s-a impus cu lejeritate datorită golurilor reuşite de: I. Ciorogar (32, 43), D. Almăşan (59), M. Zota (63) şi A. Bîrză (65). ● **Construcţii - I.M.I.X. 1-0 (1-0)** După o primă repriză sensibil echilibrată, în care constructorii au marcat în min. 42 prin C. Gherghelean, agniţenii, deşi au dominat în continuare n-au putut reuşi dorita egalare. ● **Sparta - Unirea 3-0 (3-0)** Ocnerii au constituit o pradă mult prea uşoară pentru tinerii componenţi ai Spartei care - după ce s-au detaşat, graţie golurilor realizate de V. Tănase (10, 20) şi M. Marin (22) - n-au mai insistat. ● **CFR Reteząt - Textila 1-1 (0-0)** După o dispută aprigă, desfăşurată în limitele regulamentului, cele două formaţii s-au mulţumit cu împărţirea punctelor dezavantajaţi fiind însă sibienii, care au atacat mai mult. Textiliştii au deschis primii scorul, în min. 49, prin C. Comşa, din penalty, cu 5 minute înaintea finalului, feroviarii egalând prin A. Turean.

V.M.

Minutul 91

urmare din pagina 1

în casa spânzuratului, aşa că mai bine să avem puţintică răbdare, pentru că mult a fost, puţin a mai rămas.

Etapa de sâmbătă a fost una destul de liniştită, dacă facem abstracţie de rezultatele de la Iaşi şi, respectiv Sibiu, cu 19 goluri marcate (dintre care doar 4 aparţin oaspeţilor, dar cu ele, aceştia au câştigat 5 puncte).

● **Poli Timişoara - Dinamo 2-2 (1-1).** Meci desenat frumos, încheiat cu un rezultat echitabil, stabilit de jucători cu nume de ... poveste: Guşatu şi Băban, respectiv Grozavu şi Bătrânu. ● **Farul - Gloria 1-0 (1-0)** A marcat Axinciuc (15), după care cele două echipe au stat cu faţa la soare ca să se bronzeze. ● **Steaua - FC Braşov 5-0 (2-0).** Cred că la acest meci Viorel Hizo n-a avut motive să-l certe pe arbitru. Autorii golurilor: Vlădoiu (22, 69), Răducan (42), Prodan (57) Ad. Ilie (63). ● **AS Bacău - Univ. Craiova 1-0 (0-0)** Cred că pe Al. Dobrin l-au trecut toate năduşelile văzând că gazdele nu reuşesc să înscrie, aşa că, în min, 61, i-a lăsat pe olteni în 10 oameni (eliminându-l pe Ganea). În min. 71, Serea a izbutit să bage mingea-n poartă şi-a fost o veselie generală în oraşul lui Bacovia. ● **U Cluj - FC Argeş 1-0 (1-0)** Clujenii i-au altoit pe prunari cu 2-0 în tur şi-acum tare le-ar fi dat înapoi măcar un punct, numai că nici ei nu stau tocmai pe roze. Ceva tot au făcut: nu le-au stricat mai rău golaverajul. A marcat Sabo (15) ● **Sp. studenţesc - Ceahlăul 1-0 (0-0)** Lalciu a marcat unicul gol abia în min, 85, după care s-a încins o bătaie ca-ntre duşmani, combatanţii uitând că în urmă cu doi ani se aveau ca fraţii. Şumudică, respectiv Ivanov au fost eliminaţi de pe teren. ● **Poli Iaşi - Rapid 0-1 (0-0)** Deşi au jucat cu un om mai puţin din min, 60 (când Mutică a fost eliminat) giuleştenii le-au pus crucea ieşenilor (gol marcat de Târţău, min, 72), scutindu-i de emoţii viitoare. ● **FC Naţional - Petrolul 3-0 (2-0)** Niculescu (44,45) şi Dună (50, din penalty) au semnat o victorie clară şi se pare că "bancarii" ne vor face de ruşine în ... Cupa UEFA ...

Ultima oră

urmare din pagina 1

împlinit 43 de ani. La mulţi ani, Nică şi să te vedem la turneul final al CM din Franţa!

● S-a anunţat lotul României pentru meciul amical cu Iugoslavia, la fotbal, fireşte: Tene, Prunea - Petrescu, Prodan, Doboş, Selymes, Mihali, Filipescu - Sabău, Lupescu, Popescu, Munteanu, Hagi, Dumitrescu, Gâlcă, Ad. Ilie - Lăcătuş, V. Moldovan, Vlădoiu, Craioveanu. Nimic nou sub soarele lotului nostru, dacă nu punem la socoteală absenţa ... antrenorului principal Anghel Iordănescu, surmenat după a patra naştere a soţiei!

● A avut loc, vineri, tragerea la sorţi a semifinalelor cupelor europene: Ajax - Panathinaikos şi Juventus - FC Nantes (Liga Campionilor), Deportivo La Coruna - Paris SG şi Feyenoord - Rapid Viena (Cupa Cupelor), Slavia Praga - Bordeaux şi Bayern München - FC Barcelona (Cupa UEFA). În numărul viitor al săptămânalului nostru, pe larg despre ce a fost, ce va să fie.

● Basarab Panduru nu va face mulţi purici nici la Neuchatel Xamax, în meciul din optimile cupei, contra unei echipe oarecare din Liga a 3-a, fiind eliminat de pe teren. Va sta, din nou, în tribună.

Fotbal, divizia B

Rezultatele etapei a 24-a

Nitramonia - Petrolul Ţicleni 3-1, Unirea Alexandria - Constructorul Craiova 0-3, Parângul Lonea - Petrolul Stoina 3-1, Petrolul Videle - Minerul Uricani 3-0, Vega Deva - Precizia Săcele 0-2, ICIM Braşov - Mine-Ral Rovinari 4-0, Minerul Lupeni - Drobeta 0-2, Metalurgistul Sadu - Petrolul Drăgăşani 3-0, Paroşeni Vulcan - Şoimii Compa 1-0, Minerul Certej - Minerul Mătăsari 1-0.

1. FC Drobeta	24	17	3	4	57-23	54
2. Precizia Săcele	24	17	3	4	51-19	54
3. Şoimii Compa	24	16	2	6	55-25	50
4. Petrolul Videle	24	13	1	10	34-34	40
5. Petrolul Stoina	24	13	0	11	39-33	39
6. Parângul Lonea	24	13	0	11	39-41	39
7. Minerul Uricani	24	12	2	10	44-27	38
8. Minerul Mătăsari	24	12	1	11	41-30	37
9. Vega Deva	24	11	3	10	46-38	36
10. Paroşeni Vulcan	24	12	0	12	38-40	36
11. Minerul Certej	24	11	2	11	30-30	35
12. Nitramonia	24	11	2	11	30-31	35
13. Petrolul Ţicleni	24	10	3	11	31-42	33
14. Mine-Ral Rovinari	24	10	1	13	27-42	31
15. Minerul Lupeni	24	10	0	14	33-35	30
16. Constructorul Craiova	24	9	2	13	29-39	29
17. Metalurgistul Sadu	24	9	2	13	21-38	29
18. ICIM Braşov	24	9	1	14	36-38	28
19. Petrolul Drăgăşani	24	8	2	14	34-45	26
20. Unirea Alexandria	24	1	2	21	12-62	5

Fotbalişti sibieni în Franţa

În cadrul relaţiilor de prietenie stabilite între localitatea franceză Thorigne Fouillard (din Bretania) şi cartierul Hipodrom, reprezentat de AS Amitie Toujours (preşedinte Gelu Vârlan), în perioada 2-12 aprilie a.c., două echipe sibiene de fotbal - una de veterani, cealaltă de copii - vor susţine câteva partide amicale în zona oraşului Rennes, înfrăţit cu Sibiul. Din echipa "bătrânilor" vor face parte, între alţii, V. Mureşan, P. Orlandea, V. Muscă, I. Muţiu, V. Pistol, G. Vârlan, D. Dragoman, M. Drăghici, I. Tăban etc. iar echipa de copii (până la 9 ani) este cea pregătită de prof. Florin Mihăescu.

O excelentă iniţiativă, care merită susţinută şi perpetuată.

BASCHET C.S.U. Forest Sibiu - Carbochim Cluj Napoca 105-62 (51-30)

urmare din pagina 1

În acelaşi minut se înregistrează egalitate la 7 pe tabela de scor, pentru ca în min. 9 oaspeţii să conducă cu un punct (18-19). De la jumătatea reprizei secunde jocul campionilor se schimbă radical, ei preiau conducerea, pe care nu o vor mai ceda până la sfârşitul partidei. Scoruri intermediare înregistrate până la pauză: 35-22 (min. 13), 43-24 (min. 16), 45-26 (min. 17). Finalul primei reprize asigură echipei sibiene un avantaj de 21 de puncte (51-30).

În repriza secundă, primele puncte se înscriu abia în min. 3, moment în care gazdele încep din nou să joace spectaculos şi eficient. După numai 3 minute scorul devine 66-39, pentru ca în continuare, diferenţa să se mărească permanent. Spre finalul partidei, intră în teren şi tinerii Vulc şi Prişcă, astfel, în această partidă, antrenorul sibian având posibilitatea să ruleze întregul lot de jucători. Întâlnirea se încheie cu victoria C.S.U. Forest Sibiu, la o diferenţă de 43 de puncte, 105-62. Au arbitrat bine, un meci fără probleme, bucureştenii Vestinian şi Dabija. Pentru C.S.U. Forest Sibiu au înscris: Muntean (26), Pelger (16), Tordai (14), Lăpădat (12), Covaci (10), Ciocian (10), Lefter (6), Spânu (6) şi Alecu (5).

Numărul mic al spectatorilor ne-a adus o umbră de mâhnire şi ne-a făcut să ne punem fireasca întrebare: aşa se susţine o echipă campioană în pragul începerii luptei pentru o nouă performanţă de excepţie?

✦

Marţi, 26 martie, de la ora 14, C.S.U. Forest Sibiu va susţine, pe teren propriu, restanţa cu Soced Bucureşti.

Rezultatele etapei cu nr. 21

BRD C.S.U. Ploieşti - Dinamo Bucureşti 66-69

Rapid Bucureşti - Soced Bucureşti 93-97

Universitatea ELBA Timişoara - Farul Compress Constanţa 114-91

Erbaşu Bucureşti - Steaua Bucureşti 89-93

Partida West Petrom Arad - "U" S.M. Invest Cluj a fost amânată pentru marţi, 26 III.

CLASAMENT

1. "U" S.M. Invest Cluj	20	16	4	1592:1376	36
2. C.S.U. Forest Sibiu	20	15	5	1765:1553	35
3. Dinamo Bucureşti	21	14	7	1511:1349	35
4. Steaua Bucureşti	21	14	7	1799:1604	35
5. Universitatea ELBA Timişoara	20	14	6	1660:1487	34
6. ERBAŞU Bucureşti	21	13	8	1762:1644	34
7. Rapid Bucureşti	21	8	13	1596:1725	29
8. West Petrom Arad	20	7	13	1349:1552	27
9. BRD C.S.U. Ploieşti	20	7	13	1458:1604	27
10. Farul Compress Constanţa	21	6	15	1545:1707	27
11. Soced Bcureşti	20	6	14	1448:1691	26
12. Carbochim Cluj	21	3	18	1376:1569	24

Clasamente divizia A

Seria I

Metrom - Dunărea Călăraşi 2-0, Oţelul - Dacia Piteşti 4-1, Aro-Cetatea 1-0, Poiana - Metalul 0-1, Steaua - Dunărea Galaţi 1-0, Portul - FC Caracal 1-0, Gloria - Rocar 1-0, FC Oneşti - Dacia Brăila 2-0, Electroputere - Tractorul 1-0

1. Oţelul Târgovişte	21	13	5	3	52-17	44(+14)
2. Dacia Brăila	21	13	2	6	36-15	41(+8)
3. Metrom Braşov	21	10	5	6	25-16	35(+5)
4. Gloria Buzău	21	10	4	7	31-29	34(+4)
5. FC Oneşti	21	10	3	8	33-24	33(0)
6. Dacia Piteşti	21	10	2	9	29-28	32(+2)
7. Tractorul Braşov	21	10	2	9	24-25	32(-1)
8. Electroputere	21	9	3	9	30-24	30(-3)
9. Aro Câmpulung	21	8	6	7	17-22	30(0)
10 Steaua Mizil	21	9	2	10	17-33	29(-1)
11. Metalul Plopeni	21	7	6	8	17-24	27(-6)
12. Rocar Bucureşti	21	8	3	10	23-32	27(-3)
13. Dunărea Galaţi	21	8	2	11	19-20	26(-7)
14. Poiana Câmpina	21	7	4	10	19-25	25(-8)
15. Dunărea Călăraşi	21	7	3	11	22-28	24(-6)
16. Cetatea Tg. Neamţ	21	7	3	11	23-29	24(-9)
17. FC Caracal	21	5	6	10	25-31	21(-9)
18. Portul Constanţa	21	6	3	12	26-42	21(-9)

Etapa viitoare: Cetatea - Poiana, Metalul - FC Oneşti, Dacia Brăila - Electroputere, Oţelul - Metrom, Dunărea Călăraşi - Portul, FC Caracal - Gloria, Rocar - Aro, Dacia Piteşti - Dunărea Galaţi, Tractorul - Steaua.

Seria a II-a

Olimpia - Minerul 1-0, FC Bihor - Unirea A. Iulia 0-2, CSM - Gloria 3-0, Foresta - FC Maramureş 3-0, ASA - Unirea Dej 3-2, Minaur - Gaz metan 2-0, Corvinul - UTA 2-0, Bucovina - CFR 2-0, Jiul - FC Vâlcea 2-0

1. Jiul Petroşani	21	15	2	4	35-9	47(+14)
2. Foresta Fălticeni	21	12	2	7	29-17	38(+5)
3. UT Arad	21	10	5	6	41-23	35(+5)
4. ASA Tg. Mureş	21	11	2	8	35-24	35(+2)
5. CSM Reşiţa	21	10	3	8	31-24	33(+3)
6. Unirea Dej	21	10	2	9	36-27	32(-1)
7. FC Maramureş	21	10	2	9	29-35	32(-1)
8. GAZ METAN MEDIAŞ	21	8	6	7	27-22	30(0)
9. CFR Timişoara *	21	10	3	8	28-27	30(0)
10. Corvinul Hunedoara	21	8	5	8	30-28	29(-1)
11. Bucovina Suceava	21	9	2	10	29-38	29(-4)
12. Minaur Zlatna	21	8	4	9	31-23	28(-2)
13. Unirea A. Iulia	21	8	2	11	26-30	26(-4)
14. Olimpia S. Mare	21	8	2	11	26-33	26(-4)
15. Minerul Motru	21	7	4	10	23-28	25(-5)
16. FC Bihor	21	7	2	12	24-41	23(-7)
17. Gloria Reşiţa	21	7	2	12	17-39	23(-10)
18. F.C. Vâlcea	21	4	4	13	17-44	16(-17)

*** Echipă penalizată cu 3 puncte**

Etapa viitoare: Gloria - Foresta, FC Maramureş - Bucovina, CFR - Jiul, FC Bihor - Olimpia, Minerul - Minaur, Gaz metan - Corvinul, UTA - CSM, Unirea A. Iulia - Unirea Dej, FC Vâlcea - ASA

BIBLIOTECA „ASTRA"
SIBIU

Fotbal, Divizia Naţională

L-am pierdut şi pe Tâlvan?

CEAHLĂUL - F.C. INTER 2-0 (1-0)

Stadion Ceahlăul, timp rece, teren desfundat, spectatori cca 4500. A marcat: ENACHE (min. 37 şi 51 din penalti).

CEAHLĂUL: Alexa 6,5 - Atomulesei 6 (min. 88, Şerban), Motroc 7,5, Manea 6,5 , Pantazi 6 - M. Mirea 6 (min. 80, Solomon), M. Ionescu 6 (min. 83, Bordeanu), Iencsi 6,5, Fl. Stancu 6,5 - Axinia II 7, Enache 8. Rezerve: Coşerariu, Marc. Antrenor - Silviu Stănescu.

F.C. INTER: Blid 6 - Glăvan 6,5, C. Mirea 6, Baciu 6 - Demian 6, C. Szeghedi 6 (min. 46, Terchilă 6), Lazăr 6, L. Cotora 6,5 (min. 70, Mărgărit 6) Pogăcean 6, Tâlvan 6 (min. 46, Tolciu 6) - Kilin 5,5. Rezerve: Fl. Cotora, Cl. Moldovan. Antrenor - Cornel Ţălnar.

Arbitri: Ad. Stoica 6, V. Argăseală 6, N. Sterea 6 - toţi din Bucureşti. Observator - M.C. Ionescu.

Cartonaşe galbene: M. Ionescu, Atomulesei, Fl. Stancu, Pantazi, respectiv Kilin, Demian.

În "mlaştina" de la Piatra Neamţ s-a dat o luptă pe viaţă şi pe moarte pentru un loc sub soarele Diviziei Naţionale. Au câştigat, în final, elevii lui Silviu Stănescu pentru că au dominat mai mult o echipă fără atacanţi, care putea spera, eventual, într-un 0-0 dătător de speranţe.

Numai de non-combat nu-i putem învinui pe băieţii lui Ţălnar, care au făcut un marcaj sufocant zădărnicind multe din încercările de infiltrare spre poarta lui Blid. În min 14 cei peste 4000 de spectatori au amuţit: Luci Cotora l-a lansat pe Kilin, acesta a scăpat singur, dar vârful de conjunctură al

continuare în pagina 4

C. SORIN

Clasament

1. Steaua	29	19	5	5	69-28	62(+20)
2. Rapid	29	18	3	8	56-27	57 (+12)
3. FC Naţional	29	15	4	10	48-39	49(+7)
4. Univ. Craiova	29	14	5	10	37-27	47(+2)
5. Dinamo	29	14	5	10	36-30	47(+2)
6. FC Farul	29	13	3	13	48-42	42(-3)
7. Petrolul	29	13	3	13	38-32	42(0)
8. Gloria	29	13	2	14	36-31	41(-4)
9. FC Braşov	29	11	7	11	32-47	40(-5)
10. Poli Timişoara	29	11	6	12	49-44	39(-3)
11. Oţelul Galaţi	29	12	3	14	35-36	39(-6)
12. U. Cluj	29	11	5	13	32-33	38(-4)
13. Ceahlăul	29	11	4	14	29-39	37(-8)
14. Sp. studenţesc	29	10	6	13	26-28	36(-6)
15. AS Bacău	29	12	0	17	32-52	36(-6)
16. FC Argeş	29	10	5	14	32-46	35(-10)
17. FC INTER	29	9	5	15	26-42	32(-10)
18. Poli Iaşi	29	8	3	18	24-62	27(-15)

***Etapa viitoare** (6 aprilie): Petrolul - Univ. Craiova, FC Naţional - Dinamo, AS Bacău - Rapid, Poli Iaşi - Ceahlăul, Poli Timişoara - Oţelul, U Cluj - Farul, Steaua - FC Argeş, Sp. studenţesc - Gloria, FC Inter - FC Braşov.*

Baschet, div. A (m)

Cortina a căzut şi sibienii vor juca în ... avanscenă

Steaua Bucureşti - C.S.U. Forest Sibiu 90-82 (49-32)

Aşadar odată cu ultima etapă a returului au fost stabilite ierarhiile, C.S.U. Forest Sibiu, încă campioană a României, situându-se pe locul al II-lea, de pe care urmează să abordeze partidele turneelor playoff.

Să menţionăm, de la început, că ne aflăm în faţa unei noi premiere şi anume situarea, pentru prima oară în campionatul regular a echipei sibiene - de la înfiinţarea sa - pe poziţia a doua a clasamentului. Anul trecut, când a câştigat titlul de campioană, echipa antrenorului Mircea Vulc se afla, înaintea turneelor playoff, pe locul al IV-lea.

Partida cu Steaua, de la Bucureşti, nu mai putea influenţa în nici un fel, primele două locuri ale clasamentului. Cu toate acestea neam fi aşteptat ca echipierii de la C.S.U. Forest să nu privească această partidă de pe poziţia

continuare în pagina 4

Octavian RUSU

TRIBUNA sporturilor

SUPLIMENT SĂPTĂMÂNAL DE INFORMARE SPORTIVĂ AL COTIDIANULUI INDEPENDENT "TRIBUNA"

Anul VI, nr. 309 | 1.04.1996 - 7.04.1996 | 4 pagini, 200 lei

"Cupa Nina" - o competiţie atractivă

Invităm iubitorii sportului cu motor să participe, sâmbătă 6 aprilie 1996, începând cu ora 10, la un nou AUTOCROS-SHOW, pe stadionul Voinţa.

Comisia de competiţii auto-moto-kart Sibiu din cadrul Filialei ACR Sibiu, având ca sponsor principal S.C. Nina S.R.L., organizează etapa a II-a a "Cupei Nina", din cadrul Campionatului judeţean auto-moto-karting, un concurs de "AUTOCROS ÎN SLALOM PARALEL".

După o primă fază demonstrativă, asigurată de sportivi cu experienţă urmează concursul contracronometru. În ordinea descrescătoare a claselor, vor lua startul simultan semaforizat, perechi de concurenţi ce vor face trei ture de pistă. În prima tură, după demarajul liniar (fără jaloane) concurentul va face o întoarcere de 360 grade în porţiunea curbă a pistei, după care urmează o latură cu jaloane şi porţi. În turele 2 şi 3 pirueta dispare, dar vor fi parcurse ambele laturi cu jaloane. Timpii realizaţi vor constitui criteriul de clasament pentru grupe şi clase. Primii opt clasaţi vor intra în faza eliminatorie, care va duce la întocmirea clasamentului general, în sistemul 1-8, 2-7,

continuare în pagina 4

Preşedinte Comisie auto-moto-kart, lector univ. Alexandru-Ioan OLTEANU

Medieşenii continuă să coboare

C.S.M. Reşiţa - Gaz metan 1-0 /1-0/

O nouă înfrângere şi iată-i pe gazişti ajunşi pe locul 12, foarte aproape de zona minată a clasamentului. Sigur, şi de astă dată se poate invoca scuza crizei de efectiv, Florea Ispir şi Ioan Aloman fiind nevoiţi să improvizeze o formaţie datorită absenţei lui Callo şi Popescu (suspendaţi pentru cumul de cartonaşe), a lui Albu (accidentat), a lui Marcadonatu şi Botezan (introduşi doar spre finalul meciului fiindcă n-au dat satisfacţie în ultimele jocuri), dar aşa- zisele rezerve ar fi trebuit să dovedească faptul că nu-şi merită acest statut. Din păcate, abia în ultimele minute, medieşenii au ieşit mai temeinic la atac, ameninţând, cât de cât, poarta lui Boşca.

Gazdele au dominat în majoritatea timpului şi şi-au asigurat avantaj pe tabela de marcaj încă din min. 10, când Szijj l-a lansat în adâncime pe Ciucur, acesta a pătruns printre fundaşii adverşi şi a înscris plasat. Reşiţenii puteau să majoreze scorul în mai multe rânduri, cele mai clare ocazii fiind ale lui Szijj (min. 30 şi 75, bară). La poarta cealaltă, Boşca s-a opus salvator la mingea reluată puternic cu capul de Ştef (min. 83). Este prea puţin în 90 de minute pentru a putea spera într-un rezultat favorabil.

Cartonaşe galbene: Pănescu şi Balea.

A arbitrat Mihai Ionescu (Ploieşti).

C.S.M: Boşca-Cojocaru, Ibric, (21, Căpraru), Bătrânu, Pănescu-Marinescu, Balea, (44, Moise), Ciucur, Doană (89, Poenaru)-Szijj, Puşcaş.

Gaz Metan: Filip-Hâncu, Lungu, Someşan, Fl. Şomfălean, Teleabă-Maier, Handrea, (61, Botezan), Ştef-Boar, Cl. Şomfălean (70, Marcadonatu).

D. Ionaşcu

C.S.M. Foresta Sibiu - Sportul studenţesc Bucureşti 41 - 10 (17-3)

Victorie lejeră în faţa unei echipe "de pluton" care se poate mândri doar cu ceva relaţii printre diriguitorii disciplinei, dar care, nu pot suplini lipsa de valoare. Cu o înaintare incisivă net superioară adversarei în grămezile ordonate ca şi în aglomerările spontane, mai puţin eficientă totuşi, în jocul în margine, echipa sibiană a dominat partida de la un capăt la altul, diferenţa de scor ilustrând această superioritate. Înaintaşii sibieni au realizat 6 încercări prin Zeicu (2), Dragomir, I. Cătălin, Borş, G. Banciu, cel de-al şaptelea eseu fiind realizat de Negru în urma unui atac prelungit al aceluiaşi pachet de înaintaşi. Trei dintre încercări au fost transformate de A. Iulian.

S-a simţit în jocul echipei "deplasarea" lui Amarie de la deschidere spre centru ca şi absenţa perechii de centri C. Fugigi, R. Fugigi, în formula folosită treisferturile fiind mai puţin productive. Dacă C. Fugigi a lipsit din motiv de examen, R. Fugigi a ispăşit prima etapă dintr-o suspendare de patru, sancţiune drastică în comparaţie cu vina care i se poate atribui. Tot ca urmare a unei suspendări de două etape a lipsit şi Mocanu. De remarcat că ambii jucători se aflau la prima eliminare, factorul subiectiv în stabilirea sancţiunii fiind preponderent. Cu nervii bine struniţi şi repetând anterioarele evoluţii, sibienii pot depăşi ultimul obstacol mai dificil al returului, sâmbăta viitoare la Piteşti, îm confruntarea cu ARPECHIM şi să sperăm că nimic anormal nu se mai poate întâmpla.

Rugby, Div. A2

continuare în pagina 4

G. RADU

Minutul 91

Trăim un timp al falsurilor legiferate

A fost o etapă cuminte (sau, dacă vreţi, cu minte) în care nu s-a înregistrat nici o surpriză, fiindcă aceia care aveau nevoie de aşa ceva n-au fost în stare să se împotrivească vântului care adie dinspre federaţie. Vă spun sincer, aş fi vrut ca Interul să câştige la Piatra Neamţ, ca Farul să bată la Piteşti, ca Bacăul să ia puncte la Dinamo, iar Poli Iaşi să facă egal la Galaţi. Aş fi zis: jos pălăria, avem un campionat în care orice este posibil. Dar n-a fost să fie, aşa că rămân la părerea că în fotbalul nostru totul este planificat în cele mai mici amănunte. Chiar şi surprizele. Şi, dacă falsul a devenit un fapt legiferat la scară naţională, de ce-ar face excepţie divizia noastră naţională.

A fost o etapă în care a câştigat cine trebuia şi la diferenţa de goluri necesară. Sau vreţi să mă convingeţi că, după ce au condus cu 4-0, braşovenii s-au tăiat ca maioneza, în vreme ce repetenţii lui Andone, îndopaţi în pauză cu steroizi anabolizanţi, erau pe punctul să întoarcă rezultatul în favoarea lor? Sau vreţi să cred că Farul s-a dus să câştige la FC Argeş, însă n-au fost în stare să menţină avantajul de 1-0?

continuare în pagina 4

(n.i.d.)

- Ion Şerban, diectorul general al grupului de firme Freedom Star Constanţa, a suplimentat primele boxerilor: pentru calificarea la J.O. - 3 milioane lei, locul 3 - 5 milioane lei, locul 2 - 8 milioane lei, locul 1 - 20 milioane lei. (Este vorba de C.E. ce se desfăşoară în Danemarca). M.T.S. dă, şi el, 7,5 milioane - locul I, 5,5 mil. - locul 2; 3,5 mil. - 3. Hai să ne facem boxeri!
- "Mă voi antrena de unul singur în aşteptarea unui transfer peste Ocean, la unul dintre cluburile primului campionat profesionist nord-american" - zice Dorin Mateuţ, devenit jucător... liber ca pasărea.
- La C.E. de hochei, juniorii noştri sunt ciuca bătăilor: 0-20 cu Polonia, 4-12 cu Danemarca, 3-8 cu Franţa 4-9 cu Itlaia. Bani daţi pe apa Sâmbetei.

Ultima oră

- Câteva "speranţe" ale fotbalului craiovean: Purcaru, Călugăru, Dascălu, Gogoaşe, Vrăjitoarea... Oltenii ăştia parcă au numai porecle!
- Recăsătorit, Gh. Hagiare, de săptămâna trecută, o fetiţă. Asta nu-l împiedică să se judece cu fosta nevastă, Leni Clenciu, pentru împărţirea bunurilor. Nu-i mai bine să n-ai nimic?
- "Domnul Miron Cozma este ca un frate mai mare al băieţilor, joacă fotbal cu ei, bem împreună câte o bere. A fost omul care, prin banii aduşi clubului, a făcut posibil acest salt al Jiului" - a declarat antrenorul Liţă Dumitru, care n-a făcut o alegere proastă când s-a dus la Petroşani.
- Dumitru Dragomir, directorul "Sportului românesc" (care ştim noi ce-a fost înainte de revoluţie) a publicat un fel de scrisoare deschisă către Puiu Iordănescu: "Am urmărit, pe o casetă, toată conferinţa de presă. Ai bătut apa-n piuă, iar către final te-ai legat de conducerea F.R.F., care se

continuare în pagina 4

n.i.d.

Fotbal, Divizia B (seria a III-a)

FRUNTAŞELE ÎNVINSE IN CORPORE

Iată rezultatele înregistrate în etapa 25-a

- Nitramonia - Unirea Alexandria 2-0
- Parângul Lonea - Petrolul Ţicleni 2-1
- Petrolul Videle - Constructorul Cr. 0-0
- Vega Deva - Petrolul Stoina 2-0
- ICIM Braşov - Minerul Uricani 5-3
- Minerul Lupeni - Precizia Săcele 1-0
- Metalurgistul Sadu - Mine Ral Rovinari 0-2
- Paroşeni Vulcan - F.C. Drobeta 1-0
- Minerul Certej - Petrolul Drăgăşani 3-1
- Minerul Mătăsari - Şoimii COMPA 2-0

Peluza a III-a

Proces verbal de şedinţă

Reunit în şedinţă extraordinară, Consiliul peluziştilor sibieni a luat în dezbatere situaţia din eşaloanele inferioare ale fotbalului românesc, din motive absolut întemeiate. Înaintea călătoriei este bine să cunoşti starea drumurilor. Primul punct de pe ordinea de zi a fost "măcelul" de la Râmnicu Vâlcea, în care au fost târâţi şi fraţii noştri peluzişti, alături de jucătorii, poliţiştii, cu câinii aferenţi, băncile tehnice, brancardierii, oamenii de ordine, oamenii de dezordine, şi toată suflarea care s-a nimerit în zăvoi cu prilejul întâlnirii cu ASA Tg. Mureş. Încleştarea n-a întrunit condiţiile de război etnic, cum au vrut să interpreteze gazetarii străini acreditaţi, ea rămânând în limitele unei simple răfuieli sportive. Fiind un meci fără nici o miză, avertismentul este cu atât mai serios. Va trebui să învăţăm fotbalul în 7 şi ceva procedee din artele marţiale.

La punctul 2 al ordinii de zi, s-a luat în discuţie hotărârea istorică de la restaurantul "Transilvania" din Oradea, unde, în atmosfera specifică, omul de sport care este Miron Cozma a susţinut o conferinţă de presă cu uşile şi ferestrele deschise, conferinţă cu adevărat originală, gustată de o numeroasă asistenţă. Preşedintele Ligii Sindicatelor Miniere din Valea Jiului, cunoscut nouă ca mare amator de sport, de drumeţii, de turism, de tenis cu piciorul şi, mai nou, de fotbal, a promis orădenilor că F.C. Bihor nu va retrograda. Obiectivul anterior, promovarea Jiului, fiind deja atins, interesul "dezinteresat" al domnului Cozma s-a extins spre Ţara Crişurilor de care se simte, brusc, atât de legat. Podidit de amintiri din copilăria petrecută pe

continuare în pagina 4

Mihai BRATU

Turneul final - un vis ce poate deveni realitate

Sibiul - leagăn al handbalului românesc - a fost de-a lungul timpului unul din puternicele centre ale acestei discipline. Jocul, de tradiţie în oraşul nostru, s-a practicat de la cele mai fragede vârste, în şcoli generale, licee, cluburi sportive. Rezultatele, unele foarte bune, au dus la câştigarea a numeroase titluri naţionale la diferite nivele de vârstă, cele mai multe, dobândite de sportivii Clubului Sportiv Şcolar Sibiu.

Dacă despre handbaliştii juniori s-a mai scris, despre fete informaţiile lipsesc cam de multă vreme. În cadrul seriilor preliminare ale campionatului naţional de junioare III s-au disputat trei turnee. Echipa clubului sibian a câştigat toate partidele disputate de o manieră categorică. Acesta a fost motivul pentru care am considerat utilă o discuţie cu doamna Lucreţia Ocneanu profesoară la CSS Sibiu, antrenoarea junioarelor III.

- D-na profesoară, renaşte handbalul feminin sibian?

- Până la renaşterea handbalului feminin sibian va mai trece ceva vreme. Spun aceasta gândindu-mă la faptul că handbalul feminin sibian înseamnă în primul rând, echipa divizionară "B", CSM Sibiu, echipă care mai există datorită pasiunii unor fete deosebite, dar cum nu-i domeniul meu de activitate nu mă pronunţ mai mult. Despre junioare însă, putem discuta.

- Înainte de a explica reuşitele d-voastră din ultima vreme, spuneţi-mi ceva despre "vidul" de performanţă la nivelul junioarelor mari.

- Junioarele I activează în campionatul naţional rezervat echipelor din grupa a doua valorică, fără şanse de promovare. Echipa a retrogradat în 1994 din motive care au constituit subiect de analiză la vremea respectivă. Chiar dacă mai durează puţin, peste vreo trei ani sper să revenim cu junioarele I în "lumea bună" a handbalului.

- Au sărit în ochi rezultatele obţinute de echipa pe care o pregătiţi, mai exact scorurile la diferenţe mari. Ce ne puteţi spune?

- Este adevărat că am învins la diferenţe mari dar nu mi se pare semnificativ. Trebuie luată în calcul experienţa competiţională, câteva dintre elevele mele evoluând şi la junioare II, adversarele lor fiind, unele, la prima participare într-o competiţie oficială. În plus, majoritatea se află înaintea unui examen important al vieţii - admiterea la liceu - îmbinarea studiului cu sportul nefiind la îndemâna tuturor. În consecinţă, nu voi cădea în plasa unui optimism exagerat. Rezultatele care le vom obţine în faza superioară a competiţiei ne vor spune unde ne aflăm de fapt.

- Performanţa depinde de multe, iar condiţiile de pregătire constituie un capitol important. De ce condiţii dispuneţi?

- Bune. În sezonul cald ne pregătim pe baza sportivă a clubului dată în folosinţă toamna trecută. În sezonul rece ne pregătim în sala unităţii militare de transmisiuni în

Handbal - junioare

condiţii foarte bune şi uneori în sala Liceului agricol. Folosesc prilejul pentru a mulţumi şi pe această cale d-lui Ioan Popa, comandantul unităţii, care, prin aprobarea acordată echipelor clubului nostru a făcut un serviciu deosebit handbalului.

- În viitorul sezon rece veţi beneficia de condiţiile oferite de noua sală a sporturilor? Cel puţin în privinţa competiţiilor oficiale?

- Am citit în presă despre o astfel de posibilitate. De felul meu sunt sceptică. M-aş bucura enorm însă, nu doar pentru mine, ci pentru tot ce va însemna un asemenea obiectiv în viaţa sportului sibian.

- Alte probleme legate de baza materială?

- Un capitol aparte îl constituie echipamentul. Ne adaptăm condiţiilor oferite de un buget de austeritate, dar cu austeritatea asta s-ar putea ca şi rezultatele să fie în "rezonanţă".

- Există soluţia sponsori.

- Există, dar nu pentru toată lumea. În afară de faptul că această lege a sponsorizării este cum este, fără relaţii în lumea afacerilor, n-ai nici o şansă. Relaţii n-am. Cu toate acestea, am fost ajutaţi cu echipament de SC Mondex SA pentru care le mulţumim foarte mult.

- Să discutăm puţin şi despre "materialul biologic".

- Fără a-mi atribui în totalitate acest merit, am realizat, zic eu, o selecţie bună. Lotul de care dispun la ora actuală este următorul: Cristina Velcu, Alina Burcea, Silvia Nanaşi, Andreea Tâlvâc, Iulia Muntean, Anita Arcaş, Monica Bogăcean, Mihaela Popa, Mirela Vulcu, Ramona Sava, Alina Neamţu, Adriana Tudorache şi Georgeta Furdui.

- În urma rezultatelor obţinte în turneele disputate, echipa este virtual calificată în faza superioară.

- Da, este adevărat, ne-am calificat atât la fete, cât şi la băieţi, echipa aceasta fiind pregătită de colegul meu Niculae Ştefan. Faza următoare, cea a semifinalelor, va avea loc în perioada 24 - 26 mai. Ne dorim, evident, să urcăm mai sus, turneul final urmând a se disputa între 5 şi 9 iunie. Din păcate destul de aproape de examenul de admitere.

- Vă doresc să reuşiţi în această tentativă!

- Ar fi extraordinar. Mobilizator pentru întreaga noastră activitate viitoare. Un pas important pe drumul redresării, un drum foarte greu şi fără îndoială lung.

- Satisfacţiile nu se gustă din plin dacă nu sunt dobândite greu, dar indiferent cum vor fi obţinute, sunt convins că ele nu vor lipsi. Un gând de final v-aş ruga.

- Aş vrea să spun că atenţia pe care o acordă în ultima vreme "Tribuna sporturilor" activităţii la nivelul juniorilor este un lucru deosebit. Munca pe care o desfăşurăm noi a trecut, mai tot timpul, neobservată. Le-aş aminti celor care au uitat că înainte de a clădi, torni fundaţia. Fără o activitate eficientă la nivelul juniorilor, la bază mai exact, marea performanţă este imposibilă. Sunt convinsă că nu peste multă vreme cluburile mari ne vor acorda atenţia care ni se cuvine.

G.R.

96 de ani de oină la Turnu Roşu

În pitoreasca comună de pe valea Oltului, acest sport naţional şi tradiţional - oina se joacă încă din anul 1900. Este adevărat însă că oina de azi derivă din două variante vechi - practicate paralel şi la Turnu Roşu: "brecea" şi cel denumit "ogoiul". Brecea se juca în echipă formată din câte 8-10 jucători, cel la "bătaie" servindu-şi mingea cu bâta. Ogoiul se desfăşura într-un cerc cu raza de circa 50 de metri - o echipă plasându-se pe arcul lui, iar alta în mijloc, mingea fiind aruncată cu mâna. Din combinaţia celor două variante a rezultat jocul de oină de azi, pe care tinerii din Turnu Roşu îl practică în prezent cu mare pasiune. Mărturie stă şi faptul că elevii Şcolii generale din localitate au reuşit de-a lungul anilor să îşi înscrie, în palmares, titlurile de campioni naţionali sau ai "Cupelor speranţei" şi la nivelul şcolilor generale, atât la copii cât şi la juniori, în cadrul formaţiilor C.F.R. Sibiu şi Compa Sibiu.,

Nu trebuie să uităm că la reuşita acestor frumoase comportări au contribuit în mare măsură fie dascălii Melania Grama, Pantelimon Contora şi Vasile Toader, dar şi vechii practicanţi ai acestui sport, deveniţi antrenori ca Pompiliu Istrate sau Ioan Barbu, dar şi alţii.

În fotografia realizată de Vasile Cârdei, vă prezentăm una dintre campioanele naţionale de juniori la oină, în care titularii sunt, în majoritatee, foştii copii din Turnu Roşu.

Handbal, juniori III

S-au încheiat partidele din etapa a III-a preliminară

Seria a X-a - masculin

C.S.Ş. Sibiu - C.S.Ş. Mediaş 32-11, Metalul Copşa Mică - Cibinium Sibiu 11-23, C.S.Ş. Mediaş - Cibinium Sibiu 20 - 31, C.S.Ş. Sibiu - Metalul Copşa Mică 24 - 12, Metalul Copşa Mică - C.S.Ş. Mediaş 17 - 16, Cibinium Sibiu - C.S.Ş. Sibiu 16 - 26.

Clasament

1. C.S.Ş. Sibiu	9	9	0	0	197:97	27
2. Cibinium Sibiu	9	6	0	3	217:166	21
3. C.S.Ş. Mediaş	9	2	0	7	133:219	13
4. Metalul Copşa Mică	9	1	0	8	127:192	11

Seria a XI-a - feminin

Lic., Teoretic A. Laurian Agnita - C.S.Ş. Sibiu 10 - 27, Cibinium Sibiu - C.S.Ş. Mediaş 9-19, Lic. Teoretic A. Laurian Agnita - Cibinium Sibiu 22 - 11, C.S.Ş. Sibiu - C.S.Ş. Mediaş 17 - 7, C.S.Ş. Mediaş - Lic. Teoretic A. Laurian Agnita 20 - 16, Cibinium Sibiu - C.S.Ş. Sibiu 5-26.

Clasament

1. C.S.Ş. Sibiu	9	9	0	0	202:54	27
2. C.S.Ş. Mediaş	9	6	0	3	115:120	21
3. Cibinium Sibiu	9	1	0	8	82:184	11
4. Lic. A. Laurian Agnita*	9	2	0	7	83:130	10

* Echipă penalizată cu 3 puncte pentru neprezentare

Ilie IONESCU

Prima ediţie a Marelui Premiu CONTEXIM - ŞOIMII Sibiu la schi alpin

Sâmbătă, 23 martie, pe pârtia Onceşti din staţiunea Păltiniş s-a desfăşurat, în organizarea Comisiei judeţene de schi de pe lângă D.J.T.S. Sibiu, cu sprijinul material al Firmei de construcţii civile şi industriale Contextim, cu sediul în Bucureşti (care are un şantier în Păltiniş, aceasta suportând cheltuielile de organizare şi premiind pe cei 3 clasaţi la cele 8 categorii cu sume importante). Concursul de schi alpin M.P. Contextim - Şoimii. Au luat parte 79 de schiori din Sibiu şi Cluj care s-au întrecut într-o probă de slalom în două manşe (ambele a câte 25 de porţi).

IATĂ PRIMII TREI CLASAŢI PE CATEGORII: (Copii născuţi în 1985 şi mai mici) FETE: 1. Anda Vartolomei, 2. Luiza Bontea, 3. Bettina Heinrich; **Băieţi:** 1. Alexandru Barbu, 2. Radu Albu, 3. Andrei Grosaru; **copii n. 1983 - 1984 -fete:** 1. Sanda Nistor, 2. Iliana Răileanu; **Băieţi:** 1. Sebastian Barbu, 2. Adrian Albu; **copii n. 1981 - 1982 - fete:** 1. Crina Boeraş, 2. Brânduşa Verde, 3. Andreea Ungureanu; **băieţi:** 1. Radu Nan, 2. Marius Moldovan, 3. Mircea Popa; **junioare 1.** Sabina Bischin, 2. Alice Milu, 3. Ştefana Vereş; **băieţi:** 1. Dan Laşiţă, 2. Lucian Fesan, 3. Iulian Fesan.

Organizatorii mulţumesc pe această cale firmei Contexim, domnilor: Florea Cotrocean, Petre Nicolae şi domnului ing. Cristi Prisecaru, şeful şantierului din Păltiniş pentru sprijinul acordat la organizarea primei ediţii a acestui concurs, care sperăm să devină tradiţional.

Ilie IONESCU

Cros

Campionatele Naţionale de juniori - etapa judeţeană

În ziua de 2o martie, pe traseele din parcul "Sub arini" din Sibiu a avut loc etapa judeţeană a Campionatului Naţional de Cros rezervat juniorilor I, II şi III şi copiilor I şi II. Au participat atleţi şi atlete reprezentând C.S.Ş. Sibiu şi C.S.Ş. Mediaş. Iată primii trei clasaţi care vor participa la etapa următoare:

Copii II - fete: 1. Silvia Stoica, 2. Cristina Barna (ambele C.S.Ş. Sibiu) 3. Cristina Muruţan (C.S.Ş. Mediaş);

Copii II - fete: 1. Ioana Lovin (C.S.Ş. Şoimii), 2. Ioana Armenen (C.S.Ş. Mediaş), 3. Elena Făţan (C.S.Ş. Şoimii);

Juniori III - fete: 1. Mihaela Armenean (C.S.Ş. Mediaş), 2. Anamaria Vulcu (C.S.Ş.Şoimii), 3. Silvia Ghergheli (C.S.Ş. Şoimii);

Juniori II - fete: 1. Ioana Stelea, 2. Ramona Todiţă (ambele C.S.Ş. Şoimii);

Copii II - băieţi: 1. Radu Cernea (C.S.Ş. Şoimii), 2. Marius Nechita (C.S.Ş. Mediaş), 3. Alexandru Ciobâcă (C.S.Ş.Şoimii);

Copii I - băieţi: Horaţiu Boromiza, 2. Ştefan Vaida, 3. Mihai Badia (toţi de la C.S.Ş. Şoimii).

Juniori III: 1. Mihai Stoica, 2. Marian Mucălău (ambii de la C.S.Ş. Şoimii), 3. Adrian Spânu (C.S.Ş. Mediaş).

Juniori II: 1. Ioan Holerga (C.S.Ş. Mediaş), 2. Cosmin Cândescu(C.S.Ş. Şoimii), 3. Adrian Beleanu (C.S.Ş. Mediaş).

Ilie IONESCU

La Campionatele Naţionale de sărituri în apă

Junioarele sibiene au cucerit 10 medalii

La piscina de la Centrul Naţional din Capitală s-au desfăşurat Campionatele Naţionale de sărituri în apă rezervate juniorilor A şi B. Reprezentantele secţiei C.S.Ş - C.S.M. Sibiu, pregătite de prof. Ruxanda Chereches şi Zita Găvozdea, au reuşit să se impună autoritar cucerind 10 medalii (3 de aur, prin Adela Găvozdea la 1 şi 3 metri, plus platformă); 4 de argint: Anca Ţilea la platformă (junioare A), Alexandra Constantinescu la 1 m şi platformă şi la sincron-trambulina de 3 m, împreună cu Adela Găvozdea la junioare B precum şi 3 de bronz (Anca Ţilea la 1 m şi 3 m şi Alexandra Constantinescu la trambulina de 3 m).

Acest concurs a constituit totodată criteriul selectiv pentru Campionatele Europene de juniori de la Copenhaga, pentru care cele trei sportive sibiene au fost confirmate ca titulare, în lotul naţional.

I. ILIE

PROGRAM TVR

Luni, 1 aprilie 1996

Programul 1: 13.00 Actualităţi 13.10 TVR Iaşi 14.00 TVR Cluj-Napoca 14.50 TVR Timişoara 16.00 Actualităţi 16.05 De luni până luni 16.35 Ne-am interesat pentru dv. 17.05 Emisiune în limba maghiară 18.35 Desene animate * Aventurile şerifilor galactici 19.00 Atlas 19.30 Film serial pentru tineret * Fata şi băieţii 20.00 Actualităţi 20.50 Film serial * Echipa de intervenţie 21.45 Transfocator 22.15 Premiul Uniter pentru cel mai bun spectacol de teatru * Don Carlos de Friedrich Schiller 0,35 Fragil ***Programul 2:*** 13.30 Film serial (r) * Drumul spre Avonlea 16,20 Film serial * Dedublarea 17.45 Film serial * Iubiri amăgitoare 22.00 Film serial * Santa Barbara 22.45 Magazin sportiv

Marţi, 2 aprilie 1996

Programul 1: 7.00 TVM * Telematinal 8.30 La prima oră 9.20 Film serial (r) * Santa Barbara 10.05 Ecran de vacanţă * Nomazii vântului 10.55 Cinematograful de artă (r) * A şaptea pecete 12.30 Desene animate 13.00 Muzica pentru toţi 14.00 Actualităţi 14.10 TVR Iaşi 15.00 TVR Cluj-Napoca 15.40 Actualităţi 15.50 Fii tu însuţi! 16.30 Convieţuiri 17.20 Desene animate 17.35 Cazuri şi necazuri în dragoste 18.30 Viaţa partidelor parlamentare 18.55 Medicina pentru toţi 19.25 Film serial pentru tineret * Tarzan 19.55 Urgenţe în agricultură 20.00 Actualităţi 20.50 Telecinemateca * Servitorul (Anglia, 1963) 22.50 Reflector 23.20 Actualităţi 23.40 Vedete în recital la "Cerbul de aur" 0.10 Gong! 0.40 Magazinul notelor blue ***Programul 2:*** 16,20 Film serial * Dedublarea 17.45 Film serial * Iubiri amăgitoare 23.15 Film artistic * Asta e muzica!

Miercuri, 3 aprilie 1996

Programul 1: 7.00 TVM * Telematinal 8.30 La prima oră 9.20 Film serial (r) Santa Barbara 10.05 Moda pe meridiane 10.35 Videocaseta muzicală 10.50 Videolexicon 11.50 Film serial (r) Iubiri amăgitoare 12.40 Desene animate * Grădina ascunsă 13.10 Muzica pentru toţi 14.00 Actualităţi 14.10 TVR Iaşi 15.00 Cupa României la fotbal: Steaua - Inter Sibiu 16.50 Eclesiast '96 17.35 Desene animate * Aventurile şerifilor galactici 18.00 Confluenţe 18.30 Sensul schimbării 19.00 Film serial pentru tineret * Fata şi băieţii 19,30 Actualităţi 20.20 Film serial * Jalna 21.20 Liga Campionilor la Fotbal: Juventus Torino - FC Nantes 23.20 Actualităţi 23.40 Film serial poliţist * Post-scriptum: Te iubesc 0.35 Întâlnirea de la miezul nopţii ***Programul 2:*** 12.00 Telecinemateca (r): Servitorul 14.10 Film serial * Fraţii 16.20 Film serial * Dedublarea 17.45 Film serial * Iubiri amăgitoare 22.00 Film serial * Santa Barbara 22.45 Un secol de cinema * Fonda despre Fonda

Joi, 4 aprilie 1996

Programul 1: 7.00 TVM * Telematinal 8.30 La prima oră 9.20 Film serial (r) * Santa Barbara 10.05 Ecran de vacanţă * Nomazii vântului 10.55 Ritmuri muzicale 11.05 Film serial (r) * Iubiri amăgitoare 12.40 Desene animate * Grădina ascunsă 13.10 1001 Audiţii 14.00 Actualităţi 14.10 TVR Iaşi 15.00 TVR Cluj-Napoca 15.40 Premiile fundaţiei "Ethnos" 16.00 Actualităţi 16.10 Cuvinte potrivite 16.35 La orizont economia de piaţă 17.25 Desene animate * Aventurile şerifilor galactici 17.50 Viaţa partidelor parlamentare 18.15 Handbal feminin: România - Croaţia 19.15 Film serial pentru tineret * Tânărul Indiana Jones 20.05 Actualităţi 20.50 Film serial * Nord şi Sud 21.45 153.014 km 22.00 Studioul economic 22.40 Interpreţi ai muzicii populare 23.00 Simpozion 23.45 Actualităţi 0.05 Film serial ***Programul 2:*** 16.20 Film serial * Dedublarea 22.00 Cinematograful de artă * Zmeul (Franţa, 1990) 1957) 23.30 Stadion

Vineri 5 aprilie 1996

Programul 1: 7.00 TVM * Telematinal 8.30 La prima oră 9.20 Film serial (r) * Santa Barbara 10.50 Desene animate 11.20 Înregistrări '95 11.50 Film serial (r) Iubiri amăgitoare 12.40 1001 audiţii 13.30 TVR Iaşi 14.15 TVR Cluj-Napoca 15.00 Lege şi fărădelege 15.20 Agenda consumatorului 15.50 Actualităţi 16.00 Ieşirea din cerc 16.30 Emisiune în limba germană 17,30 Pro Patria 18.25 Viaţa partidelor parlamentare 18.55 Film serial * Giulia 19.55 Urgenţe în agricultură 20.00 Actualităţi 20.50 Tezaur folcloric 21.30 Film artistic * O treabă bine făcută (Anglia. 1989) 23.20 Actualităţi 23.35 Campionatele Europene de box 1.05 Cinematograful de noapte * A doua zi după... (SUA, 1985) ***Programul 2:*** 16.20 Film serial * Dedublarea 18.15 Film serial * Iubiri amăgitoare 23.20 Film serial * Santa Barbara

Sâmbătă, 6 aprilie 1996

Programul 1:7.00 La prima oră 8.50 Ba da, ba nu! 9.50 Film serial pentru copii * Drumul spre Avonlea 10.40 Matineu muzical 11,25 Pas cu pas 12.15 Ecranul 13.05 Pleiade 14,00 Actualităţi 14.10 Tranzit 105 * Desene animate * Noi şi alte animale * Muzică * Teatru scurt * Film documentar * Reportaje * Umor * MTV * El şi filmul * Filme seriale: Poliţiştii şi liceeni îndrăgostiţi * Mapamond 19.15 Teleenciclopedia 20.00 Actualităţi 20.50 Film serial * O femeie curajoasă (SUA, 1992) 22.25 Şcoala vedetelor în concert 23.30 Actualităţi 23.50 Film serial * Perla neagră 0.35 Roată văd lumea cu ochii 1.10 Live in the new world ***Programul 2:*** 7.00 Întâlnirea de sâmbătă * Film serial: Natacha * Film serial: Poliţia intervine 14.00 Film serial * Poldark 16.20 Film serial * Dedublarea 21.30 Campionatele Europene de box 22.30 Film serial * Santa Barbara

Duminică, 7 aprilie 1996

Programul 1: 8.00 Bună dimineaţa! 9.00 Trei pentru o mască 10.00 Lumină din lumină 11.30 Viaţa satului 12.55 Alfa şi Omega 13.40 Film serial * Visând la Jeannie 14.10 Actualităţi 14.20 Poşta TV 14.30 Video-Magazin. Vin Floriile cu soare şi soarele cu Florii * Căruţa cu flori... muzicale * Desene animate * Concursul emisiunii * Flori pentru Florii * Să râdem cu Stan şi Bran * Film serial: Treptat-Treptat * Din inimă o floare * Florile lui Luchian * Muzică şi umor * Voci româneşti la Vatican * Dedicaţii muzicale * Arabescuri 17.10 Floarea florilor 17.35 A doua alfabetizare 17.50 Serial SF * Star Trek - Generaţia următoare 18.45 A doua Românie 19.15 Robingo 20.00 Actualităţi 20.50 Film artistic * O treabă bine făcută (Anglia, 1989) 22.40 Tragerile Loto 22.50 Filmele săptămânii 22.55 Finalele Campionatelor Europene de box 23.25 Actualităţi 23.40 MTV 0.10 Film serial * Setea (Grecia) 0.40 Avanpremieră 0.50 Nocturna lirică ***Programul 2:*** 10.00 Film serial * Cristal 11.45 Film serial * Jalna 14.30 Film serial * Dedublarea 15.20 Repriza a treia 19.30 Film serial * Puterea, pasiunea 23.30 Film serial * Santa Barbara

MAPAMOND SPORT MAPAMOND SPORT

Semifinale inedite în cupele europene la fotbal

Cupa UEFA - Mulţi chemaţi, puţini aleşi

În luna septembrie a anului trecut, nu mai puţin de 62 de echipe se prezentau la startul primului tur al competiţiei şi iată că au rămas doar patru şi nu cele mai...aşteptate. Între formaţiile care emiteau pretenţii chiar la câştigarea trofeului se aflau AC Milan, Manchester United, Eindhoven, Benfica Lisabona, Nottingham Forest, Inter Milano, Werder Bremen, Liverpool... Pe rând, însă, toate aceste mari cluburi, cu un trecut glorios, au ieşit din cursă. Dacă Bayern München şi FC Barcelona au confirmat, ajungând la un pas de fericire, în schimb nimeni n-ar fi prevăzut fulminanta ascensiune a echipelor Slavia Praga şi Bordeaux (aceasta din urmă intrată datorită...Cupei Intertoto în această competiţie!). Cehii şi francezii au mers din surpriză în surpriză şi au ajuns în semifinale. Din păcate, sorţii au decis ca în acest penultim act, Slavia să primească replica lui Bordeaux, iar în celălalt meci să se întâlnească Bayern şi Barcelona. **Meciurile sunt stabilite pentru 2 şi, respectiv 16 aprilie.** Iată formaţiile probabile ale celor patru combatante:

Slavia: Stejskal - Lerch, Bejbl, Kozek, Suchoparek, Novotny, Penicka, Hysky, Kristofik, Smicer, Poborsky (antrenor Frantisek Cipro).

Bordeaux: Huard - Toyes, F. Hansen, Dogon, Lizarazu, Lucas, Dutuel, Zidane, Witschge, Tholot, Dugarry (antrenor Gernot Rohr).

Bayern: Kahn - Babbel, Mathäus, Helmer, Strunz, Sforza (Nerlinger), Scholl, Herzog, Ziege, Papin, Klinsmann (antrenor Otto Rehhagel).

Barcelona: Busquets - Ferrer, Abelardo, Nadal, Sergi, Figo, Popescu, Guardiola, Amor, Bakero, Hagi (Cuellar) - antrenor Johan Cruyff.

Sigur că toate privirile vor fi îndreptate spre meciul Bayern - Barcelona, o adevărată finală europeană. Vedeta incontestabilă a meciului este Jurgen Klinsmann, atacantul german, cu 14 goluri marcate în 8 partide, fiind golgeterul absolut al celor trei cupe europene. De menţionat, de asemenea, revenirea francezului Papin, care, în întâlnirea cu Nottingham a marcat primul său gol după şase luni de sterilitate.

Liga Campionilor - Să te temi de greci chiar când aduc daruri

Ceea ce a spus poetul latin Vergiliu acum peste 2000 de ani se adevereşte, astăzi, în fotbal, pentru că, dacă Ajax şi Juventus porneau de la început ca favorite, francezii şi, mai ales, grecii păreau victime sigure. Au ieşit din competiţie mult mai galonatele FC Porto, Dinamo Kiev, Real Madrid, Borussia Dortmund şi, iată, s-a ajuns la două semifinale inedite: **Ajax - Panathinaikos, respectiv Juventus - FC Nantes.**

Iată formaţiile probabile pentru confruntările ce vor avea loc **la 3 şi 17 aprilie:**

Ajax: Van der Sar - Silooy, F. de Boer, Davids, Bogarde, Scholten, Litmanen, Musampa, Woter, Kanu, R. de Boer (antrenor Luis Van Gall).

Panathinaikos: Wandzyk - Apostolakis, Kalitsakis, Uzunidis, Kolitsidakis, Giorgiadis, Marangos, Kapuranis, Donis, Warzycha (antrenor Ramon Rocha).

Juventus: Peruzzi - Torricelli, Porrini, Vierchowod, Pessotto, Jugovici, Deschamps, Conte, Del Piero, Ravanelli (Lomabardo), Vialli (antrenor Marcello Lippi).

FC Nantes: Casagrande - Le Dizet, Capron, Decroix, Pignol, Carotti, Makelele, Gouverrnec (Ferri), Canet, Kosecki, Ouedec (antrenor Jean-Claude Suaudeau).

În mod normal, ne îndreptăm spre o finală italo-olandeză, fiindcă Ajax este deţinătoarea titlului european, iar Juventus are de apărat prestigiul fotbalului peninsular, care a fost prezent cu toată crema sa în competiţiile continentale şi n-a mai rămas decât cu echipa din Torino, lucru care nu s-a mai întâmplat de mulţi ani. Dar, cum spuneam la început, de greci trebuie să te temi chiar şi atunci când îţi aduc daruri, darmite când joacă pe bani mulţi şi adevăraţi, iar francezii sunt într-o revenire spectaculoasă în prim-planul fotbalului internaţional.

Cupa Cupelor - Orice este posibil

Şi în acest "sector" am înregistrat destule surprize de-a lungul competiţiei, echipe cu veleităţi şi palmares, fiind scoase din cursă: Everton, FC Bruges, Real Zaragoza, AC Parma, Celtic Glasgow, Dinamo Moscova, Borussia Mönchengladbach...

Sorţii au decis ca, în semifinale, la **4 şi 18 aprilie**, să se confrunte Deportivo La Coruna cu Paris Saint Germain şi Feyenoord Rotterdam cu Rapid Viena. Iată formaţiile probabile:

Deportivo: Llano - Voro, Djukici, Paco, L. Rekarte, Villaroya, Mauro Silva, Alfredo, Fran (Donato), Manjarin, Bebeto (antrenor John Toshack).

Paris S.G.: Lama - Ngotty, Bravo, Le Guen, Fournier, Djorkaeff, Rai, Colleter, Nouma, Deli Valdes, Loko (antrenor Luis Fernandez).

Feyenoord: de Goey - Bosz, R. Koeman, Schulteman, Boateng, Maas, van Gastel, H. Larsson, van Bronckhorst, Taument, Vos (antrenor Arie Haan).

Rapid: Konsel - Ivanov, Schöttel, Hatz, Horaf, Stöger, Jovanovici, Marasek, Stumpf, Jancker (antrenor Ernst Dokupie).

Favoriţii mei sunt fotbalişti francezi, între ei aflându-se câteva nume de rezonanţă, însă orice pronostic este hazardat.

Oricum, ca o concluzie generală, se remarcă prezenţa echipelor franceze în toate cele trei competiţii, a spaniolilor şi olandezilor în două, în vreme ce italienii şi nemţii sunt în recul...

Thomas Muster - nr. 1 în Austria

Revista Sport Magazin a alcătuit topul personalităţilor sportive austriece din ultimii ani. Oarecum surprinzător, pe primul loc a fost plasat tenismenul Thomas Muster, în vreme ce, spre exemplu marea campioană de schi Annemarie Moser-Pröll ocupă abia locul 14. Dar iată cum se prezintă ordinea primilor 10:

1. Thomas Muster (tenis), 2. Gerhard Berger (automobilism), 3. Andi Goldberger (schi), 4. Andreas Herzog (fotbal), 5. Niki Lauda (automobilism), 6. Franz Klammer (schi), 7. Hans Krankl (fotbal), 8. Anita Wachter (schi), 9. Heinz Prüller (reporter sportiv),
10. Elmar Oberhauser (un fel de Bud Spencer al emisiunilor sportive Tv.)

În foto: Thomas Muster, idolul de astăzi al austriecilor de toate vârstele, cam cum era Ilie Năstase pentru români în urmă cu 20 de ani.

"David şi Goliat"

Cel mai greu luptător de sumo - tradiţionalul sport al japonezilor -, între două competiţii de anvergură, găseşte timp şi pentru a glumi, spre marele amuzament al spectatorilor. O...reeditare contemporană a luptei biblice dintre David şi Goliat...

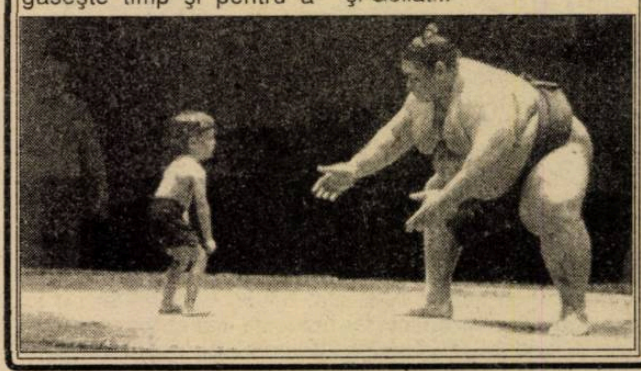

Şi sportivii sunt oameni...

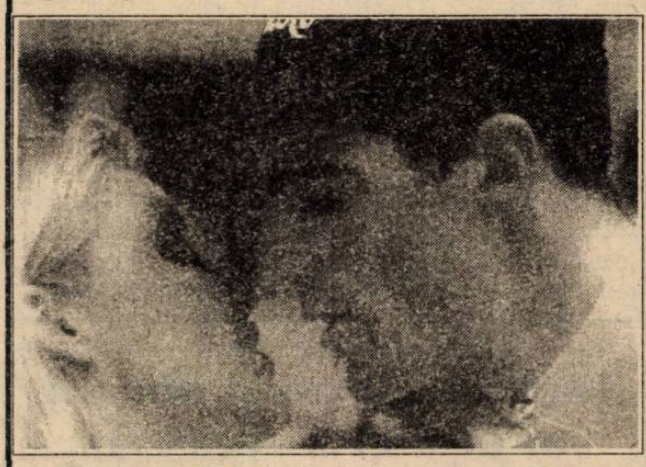

Fără îndoială Miguel Indurain este şi va rămâne una dintre figurile celebre ale ciclismului mondial, dacă ar fi să se mulţumească doar cu performanţele de până acum: de 5 ori câştigător al turului Franţei, consecutiv (1991-1995), de două ori câştigător al Turului Italiei (1992-1993), campion al Spaniei (1992), ca să nu mai spun de numeroasele succese în curse de mai mică anvergură. Dotat cu un fizic cam neobişnuit pentru un ciclist de mare performanţă (1,88 m, 79 kg), Miguel are nişte calităţi excepţionale: cel mai bun în cursele contratimp (când se câştigă un avans de secunde, de cele mai multe ori, decisiv), o incredibilă constanţă pe orice fel de teren, echilibrat psihic, ambiţios. Singurul lui punct... slab îl constituie dragostea nealterată pentru soţie.

În imagine: Miguel primind de la soţie cel mai preţios trofeu după o cursă epuizantă...

Vedete de ieri şi de azi

Thomas Ravelli (Suedia)

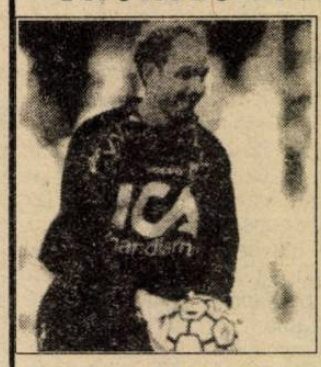

Unii îl consideră cel mai mare portar al zilelor noastre, demn urmaş al celebrilor Zoff, Shilton, Iaşin, Grosics, Zamora.

Născut la 13 august 1959, dotat cu calităţi deosebite pentru acest post-reflexe, plasament, intuiţie, detentă, ştiinţa dirijării coechipierilor din defensivă şi, dacă vreţi, acel sâmbure de "nebunie" pe care-l au toţi portarii de excepţie - Ravelli este, în ţara lui şi nu numai acolo, o adevărată instituţie, titular al postului în reprezentativa suedeză în 130 de jocuri, cifră cu care a depăşit recordul lui Peter Shilton. Deşi are o figură de...Buratino, iar în timpul partidelor face tot felul de grimase aiurite, Ravelli este o autentică personalitate, dându-le încrederea coechipierilor şi timorându-i pe adversari prin intervenţiile de-a dreptul miraculoase.

În vârstă de 36 de ani, Thomas a început ca jucător de câmp, abia la 20 de ani consacrându-se postului de portar. Are în urma lui 16 campionate pe prima scenă a fotbalului suedez, evoluând doar la două cluburi: Osters (11) şi IFK Göteborg (5), acumulând peste 400 de partide oficiale.

Iar pentru noi, Ravelli va constitui mereu "visul urât" din meciul România-Suedia de la turneul final al Campionatului mondial din 1994...

Istoria adevărată a Campionatului European de fotbal

7. Când e să se aleagă praful...

Anul 1989 a fost unul agitat. Căderea regimurilor comuniste din Europa de est a determinat dezmembrarea unor state şi împrăştierea fotbaliştilor în cele patru zări. Numărul ţărilor membre ale UEFA a crescut la 35 prin admiterea Insulelor Feroe şi a statului San Marino. De menţionat că prin unificarea RDG şi RFG, la ediţia 1990-1992 a CE a participat o singură echipă germană. România a făcut parte din grupa a 2-a, alături de Scoţia, Elveţia, Bulgaria şi San Marino, dar, deşi aveam o formaţie puternică, cu jucători de valoare, n-am reuşit să ne clasăm decât pe locul trei, după Scoţia şi Elveţia. A fost o grupă echilibrată, pe care o puteam câştiga dacă învingeam Bulgaria, la Sofia, cu 2-0. N-am izbutit decât un egal (1-1), aşa că am rămas acasă.

Pentru turneul final din Suedia s-au calificat: Suedia, Danemarca, Franţa, Anglia, care au format grupa 1 şi Olanda, Germania, Scoţia, CSI (fosta URSS).

În prima semifinală s-au întâlnit Germania cu Suedia. A fost un meci cu 5 goluri, câştigat, până la urmă de nemţi: 3-2 (1-0), autorii golurilor fiind Hässler, Riedle (2), respectiv Brolin şi K. Andersson.

În cealaltă semifinală, Danemarca a învins Olanda cu 5-4 după lovituri de la 11 metri. La pauză conduceau danezii cu 2-1, dar olandezii au egalat în repriza secundă. Autorii golurilor: Larsen (2), respectiv Bergkamp şi Rijkaard.

Finala s-a desfăşurat la 26 iunie 1992, la Göteborg, pe Ullevi Stadium, în faţa a 37.800 spectatori, arbitru fiind elveţianul Bruno Galler. Iată formaţiile:

Danemarca: Schmeichel - Piechnik (68, C. Christiansen), L. Olsen, K. Nielsen, Sivebaek - Vilfort, J. Jensen, H. Larsen, Cristofe - Povlsen, B. Laudrup (antrenor: Richard Möller - Nielsen).

Germania: Illgner - Reuter, Kohler, Helmer, Buchwald - Hässler, Effenberg (So, Thom), Brehme, Sammer (46, Doll) - Klinsmann, Riedle (antrenor: Berti Vogts).

A fost culmea culmilor: danezii au câştigat şi au ieşit campioni europeni, deşi veniseră în Suedia din vacanţă, înlocuind echipa Iugoslaviei care fusese eliminată de la turneul final pe motive politice. Golurile au fost realizate de Jensen (18) şi Vilfort (78).

Cel mai eficace atacant al acestei ediţii a fost Jean-Pierre Papin (Franţa) - 11 goluri, urmat de Darko Pancev (Iugoslavia) - 10 goluri, Marco van Basten (Olanda) - 8 goluri, Dennis Bergkamp (Olanda) - 7 goluri.

Perioada de deschidere internaţională a fotbalului nostru a produs unele perturbări în evoluţia reprezentativei, toţi jucătorii de valoare plecând la cluburi din străinătate. Echipele româneşti de club au rămas doar cu cei care nu găsiseră un contract peste hotare. În aceste condiţii, selecţionerii - şi au fost destui: E. Jenei şi C. Drăguşin, apoi Gh. Constantin şi C. Iorgulescu, apoi M. Rădulescu şi G. Iorgulescu - au fost nevoiţi să apeleze tot la "străini".

În perioada 1990-1991 au fost folosiţi pentru meciurile preliminare 26 de fotbalişti: Lung (Logrones, apoi Electroputere), Stelea (Dinamo), Prunea (Univ. Craiova), D. Petrescu (Steaua, apoi Foggia), G. Popescu (PSV Eindhoven), Săndoi (Univ. Craiova), Klein (Dinamo, apoi Bayer Uerdingen), Andone (Elche), Iovan (Steaua), Rednic (Dinamo), Ad. Popescu (Univ. Craiova), Mateuţ (Dinamo, apoi Zaragoza), I.O. Sabău (Feyenoord), I. Rotariu (Galatasaray), Lupescu (Bayer Leverkusen), Hagi (Real Madrid), Stănici (Sp. Stud.), I. Dumitrescu (Steaua), Badea (Univ. Craiova), D. Timofte I (Bayer Uerdingen), D. Munteanu (Dinamo), Lăcătuş (Fiorentina, apoi Oviedo), Cămătaru (Charleroi), Răducioiu (Bari, apoi Verona), Balint (Real Burgos), I. Timofte II (Poli Timişoara, apoi FC Porto).

Încă insuficient adaptaţi la cerinţele fotbalului profesionist, jucătorii noştri n-au dat randamentul scontat nici la echipa naţională. Din fericire, o dată depăşit primul şoc, aceştia au revenit ulterior la forma şi evoluţiile care i-au consacrat.

Fotbal, Divizia C

Mecanica Mârşa bate tot!

● *CFR Retezat - Mecanica 0-4 (0-1)* Confruntare dinamică şi de mare angajament fizic. Gazdele au rezistat până în min. 42, când lovitura de colţ, abil executată de I. Ciorogar, l-a găsit liber pe C. Sima, care a fructificat-o cu promptitudine, din interiorul careului mic. Repriza secundă, mult mai animată şi spectaculoasă, a fost dominată net de vizitatori, care s-au impus firesc şi de justeţe, în urma golurilor reuşite de I. Ciorogar (53), din lovitură de la 11 m (just acordată pentru faultul comis de V. Scridon asupra lui Serfözö), A. Vlad (min. 65), care a valorificat cu rafinament o lovitură liberă executată de Ciorogar şi N. Grigore (min. 83), finalizatorul unei excelente centrări a lui I. Popa. În această parte a întrecerii am mai notat, bara lui L. Serfözö din min. 63, precum şi situaţiile bune ale sibienilor care - pe fondul relaxării nefireşti a partenerilor de întrecere - au ratat prin N. Kalanyos (86), S. Năstase (87), A. Turean (88) şi D. Lazăr (89) posibilitatea înscrierii golului de onoare, la şuturile violente ale acestora opunându-se inspirat goal-keeperul oaspeţilor, R. Raica. Raport de cornere: 7-1 în favoarea învingătorilor, din rândurile cărora am remarcat pe: A. Nedelcu, I. Ciorogar, I. Popa, C. Sima şi N. Grigore. Din rândul elevilor antrenaţi de G. Pavlovici, am reţinut prestaţiile notabile ale lui C. Pîntia, S. Năstase, A. Turean, V. Scridon şi C. Mălai. Atent, prompt şi imparţial arbitrajul medieşanului E. Pârvulescu, secondat corect şi discret de tuşierii H. Nedelcu (Sibiu) şi D. Podaru (Mediaş) ● *Geromed - "U" Mecanica Sembraz 1-5 (0-3)* Surprinzător, doar prin proporţiile scorului, succesul studenţilor sibieni care - după o partidă controlată cu autoritate de la un cap la celălalt au trecut cu uşurinţă de nişte adversari aflaţi în vădită dificultate. Autorii golurilor: M. Stoica (7) Fl Hila (33, 77) A. Mihuleţ (41) şi V. Streza (63) pentru oaspeţi, respectiv S. Bungiac (86). ● *Textila - Construcţii 3-1 (2-0)* Meci de bună factură tehnică la Cisnădie, unde gazdele s-au impus graţie golurilor realizate de M. Truică (20) şi G. Comşa (39, 89). Golul sibienilor a fost marcat de D. Lal în min. 77 ● *Cedonia 95 - Sticla 4-1 (1-0)* După o evoluţie constant bună, sibienii au câştigat lejer, datorită golurilor înscrise de C. Drăgoi (26. 78), D. Negrea (48) şi V. Orlandea (78). Pentru avrigeni a punctat în min. 80 I. Oprean. ● *Romanofir - Sparta 1-1 (0-1).* Etapa a consemnat o surprinzătoare remiză la Tălmaciu, unde după ce medieşenii au deschis scorul, în minutul 21, dintr-o lovitură liberă de la circa 20 m excelent fructificată de M. Marin, localnicii au reuşit să egaleze în ultimul minut al jocului prin I. Fiţea ● *I.M.I.X. - Record 0-1 (0-0)* Confruntarea dintre cele două protagoniste a oferit publicului un spectacol agreabil, în care tânăra reprezentantă a oraşului de pe Hârtibaciu, s-a ridicat deseori la nivelul atleticei şi mult mai maturei ei partenere de întrecere, ce s-a impus în final datorită golului marcat de B. Forgacs în min. 72. ● *Unirea - Viitorul 1-1 (0-1)* Întâlnire aprig şi viu disputată la Ocna Sibiului, încheiată cu un just rezultat de egalitate, consemnat în urma golurilor înscrise de S. Dima (48) pentru ocneri, respectiv E. Bocăzar (30) pentru unsprezecele din Bazna. ● *Partida Vitrometan - Silva* nu s-a disputat din cauza impractibilităţii terenului medieşan. **V.M.**

CLASAMENTUL

1. Mecanica M.	21	18	3	0	67-10	57
2. Record M.	21	14	5	2	70-19	47
3. "U" Mecanica	21	14	4	3	56-23	46
4. Sparta	21	14	3	4	59-20	45
5. Geromed M.	21	12	3	6	44-26	39
6. Vitrometan	20	10	4	6	42-31	34
7. Textila C.	21	9	6	6	35-24	33
8. Cedonia 95 *	21	8	3	10	41-33	25
9. I.M.I.X. Ag.	21	7	4	10	44-41	25
10. CFR Retezat	21	6	7	8	23-29	25
11. Construcţii	21	5	5	11	19-39	20
12. Unirea O.S.	21	5	5	11	29-66	20
13. Romanofir	21	4	5	12	28-50	17
14. Viitorul B.	21	4	3	14	22-55	15
15. Sticla Avrig	21	3	2	16	20-71	11
16. Silva Sălişte	20	2	2	16	25-87	8

* Echipă penalizată cu două puncte

Rugby, Div. A2

urmare din pagina 1

Antrenorii Beianu, Suciu, Ungureanu au folosit următorii jucători: Voicu, Borş, Ciulei, Dragomir, G. Banciu, I. Cătălin,. Seceleanu, Zeicu, Dobre, Despa, Amarie, Păculea, Negru, A. Iulian, Hordilă, Troancă, Urdea, Suciu.

Peluza a III-a

Proces verbal de şedinţă

urmare din pagina 1

meleaguri orădene, domnia sa a oferit jucătorilor şi conducerii clubului 3 milioane de lei, "bani din propriul buzunar", cum a ţinut să sublinieze, pentru înlăturarea confuziilor. Concluzia: va trebui să găsim şi noi un Miron al nostru plecat din Mărginime şi stabilit temporar în Eldorado. Să-l găsim şi să-l aducem iute acasă.

Punctul 3 al ordinii de zi a fost rezervat problemei şepcuţelor. Se vor confecţiona, în sectorul de stat, şepcuţe care să ne apere, în sezonul viitor, de soarele amiezii. Pe şepcuţe vom scrie, în culorile clubului, după modelul braşovenilor, sigla cu noroc. Cu cretă, ca se să poată şterge, la nevoie.

Ultimul punct, ca la orice şedinţă, discuţii. Dar, ce discuţii! Despre ele altădată.

Atletism

La finele sezonului indoor 1996

Ultimele concursuri ale sezonului indoor 1996 s-au desfăşurat la Bacău - Campionatul naţional de juniori II, respectiv la Iaşi - Campionatul naţional de copii I.

Juniorii sibieni s-au întors cu o zestre alcătuită dintr-o medalie de aur şi trei locuri patru. În proba de 2 km marş, cu timpul de 9 03 66, Daniela Cârlan, a urcat pe cea mai înaltă treaptă a podiumului.

Ocupantul locului 4 în proba de 60 m plat, Andrei Tecşa, a izbutit ca în semifinalele acestei probe să-şi stabilească şi un nou record personal (7, 16).

Ramona POPA

Ultima oră

urmare din pagina 1

zbate, pentru că se autofinanţează, să-ţi facă rost de banii (cu mult peste un miliard) care îţi revin conform contractului. Lupul moralist...

● Cristian Gaţu a fost ales preşedinte al Federaţiei Române de Handbal, având-u-i "adjuncţi" pe Vasile Stângă şi Valentin Samungi. Trei foşti mari handbalişti vor încerca să readucă acest sport acolo unde a fost ... pe vremea lor. Să le ţinem pumnii.

● Internaţionalul bulgar Iordan Lecikov - un mijlocaş de clasă - care făcea tuşa de mai mult timp la SV Hamburg, a revenit în ţară, la TSKA Sofia, care l-a cumpărat cu două milioane de mărci. Aşa ar trebui să facă şi cluburile noastre cu jucătorii care n-au loc în echipele lor din străinătate. S-ar schimba faţa fotbalului românesc şi s-ar umple, din nou, tribunele.

● UEFA a anunţat că 194 de ţări au achiziţionat, până acum drepturile TV pentru transmiterea turneului final al Campionatului European '96. În această vară îmi voi face concediul la ... televizor, urmărind Euro şi Jocurile Olimpice. Ieftin şi instructiv!

L-am pierdut şi pe Tâlvan?

urmare din pagina 1

interiştilor a alunecat şi Alexa a răsuflat uşurat! Abia în min. 37 pietrenii reuşesc o fază cu adevărat periculoasă: Fl. Stancu centrează de pe stânga, Enache scapă de marcaj şi reia, din apropiere, cu capul, în bara interioară, balonul ricoşând în plasa lui Blid. Atacaţi dur, Tâlvan (suspect de entorsă la gleznă) şi C. Szeghedi rămân la cabină, lipsa primului - în special - fiind o grea pierdere pentru sibieni. În căutarea golului desprinderii, pietrenii încep să plonjeze în careul sibian, pentru o penibilă simulare Fl. Stancu văzând galben. După ratarea zvârlugii Axinia II (min. 5o, care a reluat peste de la 6 metri) vine golul: Enache pătrunde în careu, C. Mirea îl atacă, atacantul Ceahlăului cade, arbitrul Ad. Stoica parcă atât aşteaptă, dictează penalti, Enache execută, Blid ghiceşte colţul, dar e 2-0 şi jocurile sunt făcute. Apropo: se spune că la Piatra Neamţ numai arbitrului de centru i se oferă 7ooo de dolari ca s-o "facă"!?! Contuzionat, în min 70 a ieşit şi Luci Cotora. În min. 81, sibienii puteau înscrie golul de onoare, dar Pogăcean, după ce l-a "întors" pe Manea, a fost deposedat in extremis de portarul Alexa.

Miercuri, 3 aprilie, F.C. Inter joacă la Piteşti, în semifinalele "Cupei României", cu Steaua. Mai important, însă, este meciul cu F.C. Braşov de sâmbătă, 6 aprilie. Să nu dezarmăm şi să nu ne pierdem capul! Şanse de salvare mai există.

Cortina a căzut şi sibienii vor juca în ... avanscenă

urmare din pagina 1

unor jucători aflaţi, deja, în vacanţă. În afară de Claudiu Muntean şi Pelger, ceilalţi componenţi ai team-ului sibian au evoluat şters, neconvingător, fără ambiţia şi dăruirea care i-a consacrat. S-a jucat foarte slab în apărare, fie că a fost vorba de defensiva om la om, fie zonă sau zonă pressing, iar în atac procentajele realizate, cu excepţia aruncărilor libere, sunt slabe. 38 la sută la aruncările de două puncte şi 32 la sută la cele de 3 puncte. Deşi a rulat aproape întreg efectivul de jucători, antrenorul sibienilor nu şi-a putut vedea intenţiile materializate, Alecu, Tordai, Spânu, Lăpădat, Covaci, Ciocian şi Lefter (care a părăsit terenul în min. 19 pentru 5 greşeli personale) jucând mult sub valoarea şi pretenţiile lor.

Început confuz de meci în min. 3 scorul înregistrat pe tabela de marcaj fiind 3-0. Oaspeţii au condus o singură dată, în min. 6, cu scorul de 9-7. Din acest moment, partida a fost la discreţia militarilor care şi-au impus superioritatea, ajungând să conducă la un moment dat cu 27 de puncte. Treziţi la realitate, oaspeţii reduc, în trei minute handicapul la 7 puncte, dar, în final, Steaua obţine o victorie meritată cu scorul de 90 - 82. A arbitrat cuplul Poenaru - Vaida, primul slab. Pentru C.S.U. Forest Sibiu au înscris: Muntean 27, Pelger 19, Ciocian 14, Tordai 12, Lefter 6, Alecu 2 şi Lăpădat 2.

Acum, toată atenţia trebuie concentrată spre turneele playoff. În ce ne priveşte, urăm elevilor antrenorului Mircea VULC mult succes!

Rezultatele înregistrate în ultima etapă:

Dinamo Bucureşti - Universitatea Timişoara 87-72
Farul Compress Constanţa - Erbaşu Bucureşti 93-85
Steaua Bucureşti - C.S.U Forest Sibiu 90-82
Carbochim Cluj - West Petrom Arad 59-55
"U" S.M. Invest Cluj - Rapid Bucureşti 72-60
SOCED Bucureşti - BRD C.S.U. Ploieşti 81-53

În ziarul Tribuna de marţi, 2 aprilie, vom reveni cu clasamentul şi planificarea partidelor din primul tur al turneelor playoff.

"Cupa Nina"- o competiţie atractivă

urmare din pagina 1

3-6, 4-5 şi apoi prin eliminare a unuia din cei doi concurenţi ai unei serii, atât la auto cât şi la moto.

În final va urma un AUTOCROS-SHOW asigurat de sportivi cu rezultate deosebite la nivel naţional.

În jurul orei 13 vom premia pe cei mai buni, cu sprijinul sponsorilor: LIQUI-MOLY, ASTOR-IMEX, PACHER & PARTNER, ROMWEST, DURA-LEX, DIXON-SERVICE, PREM'S, TRANSILVANIA ACŢIUNE, ziarele, posturile de radio şi televiziune locale, MISTER SRL, PROSINCO.

Înscrierile şi studiul regulamentului se pot face la Magazinul auto-moto-velo-sport, str. Bâlea 1A şi la Filiala ACR Sibiu, str. V. Milea bloc 13, până în 5 aprilie 1996, ora 12.00. Vineri, 5 aprilie 1996 între orele 16-18 se va organiza, pentru cei înscrişi, un antrenament oficial.

Intrarea la concurs este gratuită şi nu se percep taxe de înscriere.

Handbal juniori

C.S.S. Sibiu - Petrolul Teleajen 33-23 (16-8)

În prima etapă a turului III sibienii au învins fără probleme în confruntarea cu ploieştenii. Au evoluat: Grumăzescu, Boboc - portari, Maniţiu (2), Scarlat (3), Damian (2), Buta (2), Băncioiu (7), Cazacu (5), Balint (3), Banciu (5), Aronescu (4), Besta. **G.R.**

Minutul 91

urmare din pagina 1

Aş băga mâna-n focul aragazului că unii ştiu încă de pe acum rezultatele meciurilor din ultimele cinci etape, cine va lua Cupa şi cine va juca în UEFA, dar ce folos să fac un gest de voinicie gratuită. Aşa că nu-mi rămâne decât să aştept ca, la Iaşi, Ceahlăul să câştige, ca Argeşul să ne facă prai cu un egal în Ghencea sau ca vitejii din Giuleşti să piardă la scor la Bacău...

● *Univ. Craiova - FC Naţional 1-0 (1-0)* Pe Domozină l-a scăpat gura pe dinainte şi ne-a atras atenţia că în echipa bucureşteană evoluau nu mai puţin de 7 jucători crescuţi în Bănie. A marcat Ganea (47) ● *Petrolul - U Cluj 2-0 (1-0).* Studenţii n-au scăpat total de griji, pentru că-i aşteaptă două partide - cu Craiova şi Dinamo - pe teren propriu, pe care nu se ştie dacă le pot câştiga. De aceea au mare grijă să nu-şi şifoneze prea tare golaverajul. Autorii golurilor: Zmoleanu (44), Bănceu (autogol) ● *FC Braşov - Sp. studenţesc 4-3 (4-1)* Am spus ce era de spus. Au înscris: Hrib (3, din 11 m), Bodea (26), Strizu (32), Niia (43), respectiv Buia (45 şi 85 din 11 m), Andone (53). ● *FC Argeş - Farul 2-1 (1-1)* Ce s-or fi bucurat unii când au auzit că a deschis scorul Carabaş (27) pentru oaspeţi. Bineînţeles că prunarii au avut o "revenire puternică" şi au câştigat prin golurile marcate de Schumacher (39) şi Barbu (63) ● *Gloria - Steaua 0-2 (0-1)* În min. 24, Lăcătuş a ratat un penalty, dar a făcut cărţile Ad. Ilie (38, 72). Crainicul N. Soare îi anunţa pe rapidişti să-şi ia gândul de la titlu! ● *Rapid - Poli Timişoara 4-1 (2-1)* Autorii golurilor: C. Popa (4, 44), Chiriţă (67), Constantinovici (83), respectiv Băban (18) ● *Dinamo - AS Bacău 3-0 (0-0)* Dacă se supără, dinamoviştii fac din Dănciulescu ... gheata de aur a Europei, el marcând toate golurile (48, 64, 67). Apoi îl vând în străinătate pe milioane de dolari şi ajunge "tuşier" ... ● *Oţelul - Poli Iaşi 3-1 (1-1)* Şi aici s-a mers la aşteptare până după pauză, ca să ne ţină pe noi încordaţi. Noroc că noi am dormit la ora aceea, aşa că nu ne-am lăsat impresionaţi de regie. Au înscris Cornea (25), Tănase (74), Tofan (86), respectiv Dobrea (40).

Clasamente divizia A

Seria I

Gloria - Dunărea Călăraşi 2-1, Metrom - Dacia Piteşti 3-2, FC Oneşti - Cetatea 2-0, Electroputere - Metalul 2-1, Portul - Oţelul 1-1, ARO - FC Caracal 0-0, Poiana - Rocar 1-2, Steaua - Dacia Brăila 1-0, Dunărea Galaţi - Tractorul 2-1.

1. Oţelul Târgovişte	23	14	6	3	56-18	48(+15)
2. Dacia Brăila	23	14	2	7	38-16	44 (+8)
3. Metrom Braşov	23	11	5	7	28-21	38 (+5)
4. FC Oneşti	23	11	4	8	28-24	37(+1)
5. Gloria Buzău	23	11	4	8	33-31	37(+4)
6. Tractorul Braşov	23	11	2	10	27-25	35(-1)
7. Dacia Piteşti	23	11	2	10	34-34	35+2)
8. Electroputere	23	10	3	10	32-27	33(-3)
9. Rocar Bucureşti	23	10	3	10	27-33	33(0)
10. Steaua Mizil	23	10	2	11	19-34	32(-4)
11. Aro Câmpulung	23	8	7	8	17-24	31(-2)
12. Dunărea Galaţi	23	9	2	12	22-23	29(-7)
13. Metalul Plopeni	23	7	7	9	19-27	28(-8)
14. Cetatea Tg. Neamţ	23	8	3	12	27-32	27(-9)
15. Dunărea Călăraşi	23	8	3	12	26-31	27(-6)
16. FC Caracal	23	6	7	10	26-31	25(-8)
17. Poiana Câmpina	23	7	4	12	21-31	25(-11)
18. Portul Constanţa	23	6	4	13	28-46	22(-11)

Etapa viitoare: *FC Caracal - Poiana, Rocar - FC Oneşti, Cetatea - Electroputere, Metrom - Portul, Oţelul - Gloria, Dunărea Călăraşi - Aro, Dacia Brăila - Dunărea Galaţi, Metalul - Steaua, Dacia Piteşti - Tractorul.*

Seria a II-a

Corvinul - Minerul 0-0, Olimpia - Unirea A. Iulia 4-1, Bucovina - Gloria 5-0, Jiul - FC Maramureş 5-1, Minaur - FC Bihor 5-0, CSM - Gaz metan 1-0, Foresta - UTA 1-0, ASA - CFR 1-0, Unirea Dej - FC Vâlcea 3-1.

1. Jiul Petroşani	23	16	2	5	4o-12	50(+14)
2. Foresta Fălticeni	23	13	2	8	30-18	41(+5)
3. UT Arad	23	11	5	7	43-24	38(+5)
4. ASA Tg. Mureş	23	12	2	9	37-27	38(+2)
5. CSM Reşiţa	23	11	3	9	32-26	36(+3)
6. Unirea Dej	23	11	2	10	41-32	35(-1)
7. Bucovina Suceava	23	11	2	10	36-38	35(-1)
8. CFR Timişoara *	23	11	3	9	30-29	33(0)
9. Olimpia Satu Mare	23	10	2	11	34-34	32(-1)
10. FC Maramureş	23	10	2	11	30-42	32(-4)
11. Minaur Zlatna	23	9	4	10	36-24	31(-2)
12. GAZ METAN MEDIAŞ	23	8	7	8	28-24	31(-2)
13. Corvinul Huned.	23	8	7	8	31-29	31(-2)
14. Minerul Motru	23	8	5	10	24-28	29(-4)
15. Unirea A. Iulia	23	9	2	12	31-36	29(-4)
16. Gloria Reşiţa	23	8	2	13	18-44	26(-10)
17. FC Bihor	23	7	2	14	24-50	23(-10)
18. FC Vâlcea	23	5	4	14	20-48	19(-17)

* **Echipă penalizată cu 3 puncte**

Etapa viitoare: *Gaz metan - Foresta, UTA - Bucovina, Gloria - Jiul, Olimpia - Minaur, FC Bihor - Corvinul, Minerul - CSM, CFR - Unirea Dej, FC Maramureş - ASA, Unirea A. Iulia - FC Vâlcea.*

BIBLIOTECA „ASTRA" SIBIU

BIBLIOTECA „ASTRA"
SIBIU

TRIBUNA sporturilor

SUPLIMENT SĂPTĂMÂNAL DE INFORMARE SPORTIVĂ AL COTIDIANULUI INDEPENDENT "TRIBUNA"

Anul VI, nr. 310 | 8.04 - 14.04.1996 | 4 pagini, 300 lei

Fotbal, Divizia Națională

S-au reaprins speranțele!

F.C. INTER - F.C. BRAȘOV 3-0 (0-0)

Stadion "Municipal", timp primăvăratic, gazon excelent, spectatori cca 5000. Au marcat: Pogăcean (min. 53 și 78) și M. Szeghedi (min. 75).

F.C. Inter: Blid 8 (media echipei) - Glăvan 8, L. Cotora 8,5, Baciu 8,5 - Demian 8 (min. 46, Tolciu 8,5), C. Lazăr 7 (min. 83, C. Mirea), C. Szeghedi 7, Pogăcean 8,5, Tâlvan 8,5 - M. Szeghedi 7, Cl. Moldovan 7 (min. 64, Mărgărit 7). Rezerve: Fl. Cotora, Terchilă. Antrenor Cornel Țălnar.

F.C. Brașov: Ene 5 - Balint 3, Bodea 7, Cazangiu 6, Drăgan 5,5 - Niia 7, Erdei 7 (min. 54, Brîndaș 6), G. Răduță 6, Hrib 6, (min. 77, Caraman 5) - Strizu 5, M. Popa 5 (min. 69, Ghindaru 5). Rezerve: N. Petre, Ov. Lazăr. Antrenor Viorel Hizo.

Au arbitrat: Gh. Constantin 8 (Rm. Vâlcea), Al. Rolea 8 și I. Constantinescu 8 (ambii din București). Rezervă - C. Ene (București). Observator Iordan Angelescu.

Cartonașe galbene: Balint (min. 14 și 52) și Drăgan (min. 24). Cartonaș roșu: Balint (min. 52).

Nota 10 galeriei interiste.

Țălnar - Hizo, în duel direct, 3-0, iată un scor de care nu-i credeam în stare pe interiștii noștri care "se plimbă" de atâtea etape "la braț" cu ... retrogradarea. Dar iată, că, în ceasul al 12-lea, "armata lui Țălnar" s-a recules, și-a lins rănile și a câștigat, de o manieră, să recunoaștem, entuziasmantă, o luptă decisivă pentru viitorul ei imediat!

Partida, e bine să precizăm, a fost una absolut cinstită, care pe care, ambițiosul Viorel Hizo uitându-și sentimentalismele la ... Brașov! I-am privit, înainte de joc, pe boșii "stegarilor",

continuare în pag. 4

Mircea BIȚU

Clasament

1. Steaua	30	20	5	5	73-28	65 (+20)
2. Rapid	30	18	3	9	56-28	57 (+12)
3. FC Național	30	15	5	10	49-40	50 (+5)
4. Dinamo	30	14	6	10	37-31	48 (+3)
5. Univ. Craiova	30	14	5	11	37-28	47 (+2)
6. Petrolul	30	14	3	13	39-32	45 (0)
7. Poli Timișoara	30	12	6	12	52-45	42 (-3)
8. FC Farul	30	13	3	14	48-45	42 (-3)
9. Gloria	30	13	2	15	37-33	41 (-4)
10. U Cluj	30	12	5	13	35-33	41 (-4)
11. Ceahlăul	30	12	4	14	30-39	40 (-5)
12. FC Brașov	30	11	7	12	32-50	40 (-5)
13. Sp. Studențesc	30	11	6	13	28-29	39 (-6)
14. Oțelul	30	12	3	15	36-39	39 (-6)
16. AS Bacău	30	13	0	17	33-52	39 (-6)
16. FC Inter	30	10	5	15	29-42	35 (-10)
17. FC Argeș	30	10	5	15	32-50	35 (-10)
18. Poli Iași	30	8	3	19	24-63	27 (-18)

Etapa viitoare (10 aprilie): U Cluj - Univ. Craiova, Gloria - FC Inter, Ceahlăul - Poli Timișoara, FC Brașov - Poli Iași, Oțelul - AS Bacău, Rapid - FC Național, Dinamo - Petrolul, FC Argeș - Sp. Studențesc, Farul - Steaua.

Baschet: Playoff, turneul I

Bănci de lemn de foc pentru trenuri supraaglomerate

C.S.U. Forest Sibiu - Rapid București 125 - 89 (53-36)

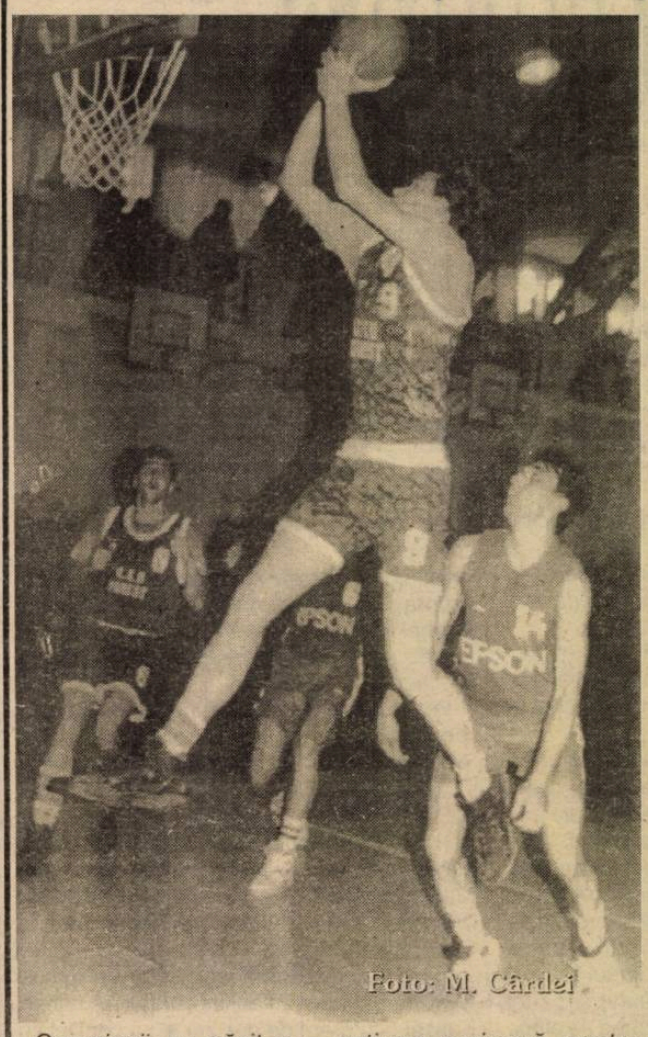

Foto: M. Cârdei

Campionii au păsit cu dreptul în turneele playoff ale acestei ediții de campionat, ei luând o opțiune serioasă pentru calificarea în semifinale. Victorie la un scor care constituie recordul etapei, obținută de o echipă a cărei superioritate tehnică și tactică a fost mai mult decât evidentă. Sibienii au jucat trei sferturi din această partidă, cu seriozitate și dezinvoltură și cu o plăcere care nu poate decât să ne bucure în perspectiva întâlnirilor viitoare. De această dată, trioul care a dus greul și care a contribuit decisiv la obținerea acestei victorii confortabile a fost format din Alecu, Tordai și Muntean. În repriza secundă acestora li s-a adăugat și Lefter. O privire lucidă și obiectivă asupra partidei scoate în evidență, însă, lacune în faza de apărare și exasperantă ineficiență la aruncările libere.

Sibienii au deschis scorul prin Claudiu Muntean în primul minut de joc, fiind imediat egalați de rapidiști prin coșul înscris de veteranul Dan Niculescu. Acest minut 1 a fost singura perioadă de timp în care tabela de marcaj a consemnat egalitatea. Din minutul 2 până la sfârșitul partidei, campionii au condus tot timpul, aflându-se în permanență la cârma jocului.

continuare în pag. 4

Octavian RUSU

Minutul 91

Stând strâmb și judecând drept

Îmi amintesc că, în urmă cu ani buni, la un meci cu Slatina, pe terenul din Sub arini, Șoimii au făcut 2-2, fiindcă altfel oltenii ar fi retrogradat. Nu era nici primul și, cu atât mai puțin, ultimul meci ... vopsit, dar modul cum s-a regizat m-a scandalizat: la un moment dat, fundașul nostru Vasile Rusu, zis Țăranu, a prins, pur și simplu, mingea în brațe în propriul careu, pentru ca arbitrul să dea 11 metri în favoarea oaspeților. Am scris atunci - ca și acum - că a fost vânzare și că "băieții" ar trebui trimiși la muncă. A fost ultima mea cronică de fotbal, fiindcă tovarășul Bărbuleț, care le știa pe toate și ceva pe deasupra, a dat dispoziție să fiu trecut pe linie moartă ca să nu mai ... demoralizez echipa noastră fanion!

Stând strâmb și judecând drept, acum îi dau dreptate bursucului din fruntea județului, care n-avea nevoie de adevăruri spuse în gura mare, ci de minciuni fardate, care să-l scoată pe el basma curată și-n industrie, și-n agricultură, și-n cultură, și-n sport.

continuare în pag. 4

n.i.d.

Fotbal, div. A

Gazdele - la prima victorie pe teren propriu

Gaz Metan - Foresta Fălticeni 2-0 (2-0)

A apărut, sâmbătă, soarele - la propriu și la figurat - pe stadionul din Mediaș, gazdele reușind, în sfârșit, prima victorie din retur pe propriul teren, după trei egaluri care i-au exasperat și pe conducătorii, și pe sponsorii și pe puținii suporteri fideli ai gaziștilor.

Deși moldovenii veneau "aureolați" de poziția a doua în clasament, ei au fost o pradă ușoară pentru fotbaliștii pregătiți de Florea Ispir și Ioan Aloman, care, nu-și mai puteau permite nici o șotie, având -2 în clasamentul adevărului. Medieșenii au controlat jocul de la un cap la altul, dar n-au insistat suficient pentru a obține victoria la un scor categoric.

În min. 16, după ce, cu câteva minute înainte a ratat din poziție bună, Marcadonatu a înscris, fructificând centrarea lui Callo. Presiunea la poarta oaspeților a crescut în finalul primei părți: în min. 29, Dohot a scos în extremis, în corner, mingea reluată cu capul de Popescu; în min. 39, Marcadonatu a executat bine un corner, Lungu a trimis balonul în plasă, dar arbitrul a anulat golul în urma semnalizării tușierului (?); în fine, în min. 44, Marcadonatu l-a "executat" pe Dohot cu un șut cu efect din afara careului de 16 metri.

După pauză, gaziștii au redus motoarele, fazele de gol fiind rare. Am notat ratarea lui Cioloca (min. 58) care, de la 7-8 metri, n-a reușit să-l învingă pe Filip.

Cartonașe galbene: Callo, Popescu, Szekely, Drăgoi.

A arbitrat cu ezitări C. Ene (București).

Gaz metan: Filip - Someșan, Hîncu, Lungu, Fl. Șomfălean, Teleabă - Callo (70, Maier), Ștef, Marcadoantu (70, Handrea) - Cl. Șomfălean (70, Boar), Popescu.

Foresta: Dohot - Alexandru, Miu, Cârstea, Bălan - Gheorghe, Ene (29, Drăgoi), Grosu, Szekely - Ilieș, Cioloca (66, Bondoc).

În etapa următoare pe medieșeni îi așteaptă o deplasare obositoare, ei având de mers taman la Suceava. Măcar de-ar vedea mânăstirile din Bucovina ...

D. IONAȘCU

Handbal juniori

C.S.Ș. Sibiu - LEFS Brașov 31-21 (16-9)

Elevii prof. Mircea Rău au învins la o diferență confortabilă, în ciuda numeroaselor ratări din situații favorabile. Au evoluat: Boboc, Grumăzescu - portari, Buta (1), Balint (5), Aronescu (1), Banciu (7), Manițiu (6), Scarlat (6), Damian (1), Băncioiu (2), Cazacu (1), Beșta (1).

G.R.

Ultima oră

✦ Amenințat cu cuțitul de doi țigani, antrenorul Jiului, Liță Dumitru, le-a dat 150.000 lei fiindcă a rupt oglinda autoturismului Lancia în care se aflau aceștia, urmând ca alți 150.000 lei să le .... trimită ulterior...

✦ "Din 1992 n-am mai băut o bere. Câteodată mai trag câte-o țigară, dar cred că termin o cutie de Ness la două zile" - zice Dobrin. Și-a făcut oricum "plinul"!

✦ "Mielu" Voica a fost numit antrenor al reprezentativei feminine de fotbal. În lipsă de altceva, e bine și la fete ...

✦ La turneul final al CE de fotbal din Anglia, arbitrii de centru vor putea comunica în timpul meciurilor cu tușierii prin intermediul pager-ului.

✦ La Angeția BTT Sibiu se mai primesc înscrieri pentru voiajul organizat în Anglia în vederea vizionării meciurilor reprezentativei României cu Franța, Bulgaria și Spania. Termenul limită: 15 aprilie. Prețul: 1200 dolari plus un milion de lei de persoană. Plecarea va avea loc în 9 iunie, de pe Aeroportul București Otopeni. Cine are bani ...

✦ La nunta Nadiei Comăneci - care va avea loc la 27 aprilie - au fost invitate 700 de personalități dintre care 120 din lumea sportului. Frumos din partea ei ar fi să-l cheme și pe Nicu ...

✦ Claude, fiica lui Jaques Chirac, președintele Franței, a născut - fără a fi căsătorită - un băiat. Se pare că tatăl acestuia este campionul olimpic de judo Thierry Rey.

✦ Comitetul Olimpic Român a aprobat ca handbalista Emilia Luca, boxerul Zoltan Lunca și săritoarea în înălțime Alina Astafei să concureze la JO de la Atlanta sub culorile Germaniei, a căror

continuare în pag. 4

Peluza a III-a TREI

Tocmai când era gata-gata să ne vindecăm de optimism, a venit și etapa cu numărul 30. Adică un trei și un zero. Peluziștii sibieni, simțind ei în aerul de primăvară și în aerele pe care și le dau în presă niște adversari de la distanță, obsedați de o conjurație cu trei capete, au fluierat tot timpul meciului cu prietenii noștri din Țara Bârsei, băieți cuminți și așezați (în teren) de Viorel Hizo, fost și viitor sibian. N-au fluierat nici jucătorii, nici arbitrii, nici antrenorii, nu s-au fluierat nici între ei. Au fluierat Simfonia destinului. Partea a treia! Toată suflarea de pe malul Cibinului știe că cifra 3 este cifra noastră cu noroc. Și la fotbal și la bingo și la școală și la iarbă verde.

Un peluzist de la "Trei stejari" care ghicește în malț a prezis, fără nici un dubiu, că la sfârșitul surogatului de campionat vom ocupa un onorabil loc 3, numărând într-un anumit fel: de la mare spre stele. Cum ne-o fi destinul.

Cu riscul de a nu fi crezut și a fi etichetat drept un peluzist superstițios, tot vă spun ce s-a mai arătat în malț. În dreptul locului 18 s-a arătat o biserică pe care o mai văzusem eu prin cărți și am recunoscut-o imediat: "Trei ierarhi". În dreptul numărului 17 s-a arătat o grădină cu trei pruni, lesne și ea de recunoscut: "Trivale". Să mai zică cineva că cifra 3 nu înseamnă noroc gol. Ba înseamnă. Este și motivul pentru care se mai citește "Peluza a III-a".

Mihai BRATU

Ideea articolului mi-a venit după evenimentele legate de demisia antrenorului echipei naţionale Anghel Iordănescu.

Mărturisire

Simple Coincidenţe?

Între anii 1984-1986, am locuit în Cluj-Napoca, între 1994-1995, lucrând la Institutul de Cercetări şi Proiectări pentru Substanţe Nemetalifere din Cluj-Napoca.

Şi atunci, ca şi acum, se punea problema drepturilor minorităţilor astfel că multe colective din institut chiar dacă erau conduse de români, majoritatea fiind unguri, tot aceştia din urmă, deşi nevizibil, dirijau şi conduceau lucrurile.

În cazul apariţiei unui conflict, greu de calificat ca provocat sau întâmplător, românul implicat trebuia să simtă că a tulburat sau s-a împotrivit unei relaţii bine puse la punct.

Acesta a fost şi cazul meu.

Urmare unui conflict personal, acesta a degenerat într-unul profesional şi religios şi pentru ca s-o simt, am fost sancţionat cu vot de blam cu avertisment, pe linie de partid, şi apoi dat afară din serviciu, unde lucram ca inginer proiectant.

Director al institutului era dr. ing. Fodor Iosif.

Am solicitat o audienţă la primul secretar al judeţului Cluj. Câinele de pază al acestuia a avut grijă să ne facă pregătirea psihologică. Pentru aceasta, înainte de audienţă, chemându-ne într-o cameră alăturată, şi foarte autoritar, ne-a sugerat să fim scurţi căci primul secretar nu are timp. Când mi-a venit rândul şi primul secretar a aflat despre cine este vorba, a avut un răspuns evaziv cu soluţionare generală.

Cum n-am obţinut ce am dorit, am solicitat şi m-am dus în audienţă la Bucureşti, la Centrala pentru Substanţe Nemetalifere. N-am fost primit. Am înţeles că în comparaţie cu Fodor Iosif eu nu reprezint nimic.

Doream să merg în audienţă şi la ministrul minelor, dar colectivitatea, prin elementele de execuţie, mi-a sugerat să n-o fac căci n-o să ajung la nici un rezultat.

Experienţele anterioare şi unele mărturisiri ale altora, referitor la felul cum poţi fi ars dacă te pui cu tovarăşul director, dr. ing. Fodor Iosif, m-au făcut să mă opresc.

Dacă m-am oprit eu, au început să atace ei.

Primul pas, şi-l înţeleg pe Anghel Iordănescu, a fost o caricatură de şedinţă de partid, ţinută cu puţin timp înainte de sfârşitul programului, astfel că în momentul în care mi-a venit rândul să iau cuvântul şi să-mi apăr cauza, toată lumea se grăbea să plece acasă, căci dacă pierdeau autobuzul ce transporta salariaţii institutului către oraş şi case, nu mai aveau cu ce merge atât de direct şi repede.

Totul s-a desfăşurat rapid şi deşi ar fi vrut să mă excludă, cum nu am mai avut alte sancţiuni pe linie de partid, m-au sancţionat cu pedeapsă pregătitoare pentru aceasta şi anume vot de blam cu avertisment. După aceasta am fost dat afară şi din serviciu, iar procesul pentru repunerea în drepturi l-am pierdut, deoarece era implicat dr. ing. Fodor Iosif căruia nu prea îndrăzneau să i se opună mulţi, opoziţia mea, un sibian anonim, fiind o surpriză pentru mulţi. Eram singur în Cluj, străin, într-o situaţie disperată.

Căutam, din mulţimea cunoştinţelor, pe cineva care să mă poată ajuta.

Nu aveam decât o şansă, şi anume acel sibian deosebit, care în acele momente era ministru adjunct în Ministerul Construcţiilor de Maşini, şi anume ing. Ilarie Munteanu, pe care eu îl cunoşteam din colaborările anterioare, dar care nu eram sigur că şi el mă va cunoaşte. Mai mult, mă gândeam ce s-ar face dacă toţi cei ce-l cunosc s-ar duce la el să le rezolve problemele.

În starea aceasta de zbucium, îndoieli, nelinişti, a apărut o rază de lumină, deoarece aveam o cunoştinţă comună, un sibian cu care eu eram mai prieten, un sibian la fel de entuziasmat şi deosebit şi anume - antrenorul echipei de rugby - Bebe Boboc.

I-am dat telefon, întrucât bani de tren pentru a merge la Bucureşti, nu aveam, şi în câteva cuvinte i-am explicat situaţia, şi l-am rugat să mă ajute să pot fi primit în audienţă la Ilarie Munteanu.

Rezultatul? În mai puţin de două luni au murit amândoi.

Coincidenţă sau crimă? Moartea celor doi m-a copleşit.

Remuşcările, informaţiile despre caracterul şi posibilităţile lui Fodor Iosif, ca şi insuccesele ulterioare, fiind dat afară din partid şi din nou din serviciu în 1987, când lucram la A.C.H. - Caransebeş, s-au combinat cu frica de a nu fi şi eu omorât. Astfel că, în 1990, după revoluţie, obţinând o viză, am cerut azil politic în Germania.

În Germania, fiind internat, înaintea expulzării mele, la spitalul din zona Passing a Münchenului, medicul chirurg ce mă supraveghea, un maghiar, care făcea o specializare la Cluj, s-a întors la München de la Cluj, la trei zile după internarea mea. Aflând că sunt din Ardeal şi ştiind că acolo sunt mulţi unguri mi-a atribuit şi o origine maghiară şi a fost amabil cu mine.

Se pune întrebarea - Şi aceasta este coincidenţă?

Dar coincidenţele nu se opresc aici, atacul asupra antrenorului echipei naţionale, domnul Anghel Iordănescu, având aceleaşi etape de desfăşurare, etape care ar trebui să ne dea de gândit.

În cazul meu am avut: ✦ un şef de colectiv român ✦ adjuncţi cu putere de decizie unguri ✦ o învinuire, cu atenţionare, ✦ un intermediar - cel de la centrala minieră ✦ o şedinţă cu caracter distructiv, eu fiind dat afară din serviciu ✦ scandalul s-a închis la nivele superioare şi din această închidere ing. Ilarie Munteanu şi Bebe Boboc au murit, şi dacă îmi amintesc bine ultimul contact a fost la Federaţia de Rugby.

În cazul Anghel Iordănescu: ✦ un şef român - Mircea Sandu ✦ un adjunct ungur - Adalbert Kassai - cu drept de decizie ✦ un conflict cu urmări neplăcute ✦ o şedinţă de condamnare, în care Cornel Dinu l-a făcut trădător, iar alţii i-au aruncat alte învinuiri ✦ un intermediar - cunoştinţe, presa, cei ce-l apreciază ✦ scandalul s-a închis la nivele superioare, intervenind pentru aceasta domnul Iliescu, preşedintele României.

Oare şi aceasta este o coincidenţă?

Cine urmează, dacă urmează, să moară?

Cine va putea descoperi toate uneltirile şi mai ales să poată spune - iată omul! Poate toate aceste întrebări, deşi se aşteaptă un răspuns, să nu-l dea nimeni, mobilizându-ne, aşa cum afirma recent cineva în ziarul "Tribuna" la mai multă atenţie, la mai multă prudenţă.

Ştefan ŞERBAN

In memoriam -

"Ovidiu Nicolae Bucur"

Cu prilejul concursului internaţional de judo, desfăşurat recent la Sibiu, la festivitatea de deschidere au luat cuvântul, printre alţii, viceprimarul municipiului, dl. Aurel Maxim, dl. Mircea Niculescu, directorul RAGCL Sibiu (principalul sponsor) şi prof. Ioan Stanciu, directorul CSŞ Şoimii Sibiu care, în cuvântul său, l-a omagiat pe cel dispărut dintre noi - Ovidiu Nicolae Bucur. Cine a fost Ovidiu Nicolae Bucur?

S-a născut la 22 septembrie 1941, în comuna Moşna, judeţul Sibiu. A început să practice judo, împreună cu Ali Bogdan, pe când frecventa ICEF-ul, pe care l-a terminat în 1964, devenind profesor de educaţie fizică. Judo-ul l-a început la Mediaş, în 1964, când organizează prima întrecere de judo "Cupa Târnava". Tot atunci i-a fiinţă, la Mediaş, Federaţia Română de Judo, înaintea celei din Bucureşti. Această federaţie avea în componenţă pe: dr. Virgil Crişan, Ioan Bucur (fratele lui Ovidiu Bucur), Anton Hantei, Alin Bogdan şi alţii. Între anii 1965-1970, în calitate de profesor, obţine primele performanţe în judo, reuşind să formeze o echipă din care făceau parte: Lazăr Moldovan, Ştefan Pop, Alexandru Filip, Petridean Patriciu, Ştefan Barna, Toader Pop, cu care, în 1968, cucereşte primul titlu de campioană a ţării. În anul următor câştigă cel de-al doilea titlu pe echipe, iar la individual, 8 titluri şi 10 locuri II. Datorită acestor performanţe, în perioada 1968-1970 devine antrenor la lotul naţional. În anul 1970 vine la Sibiu, unde cucereşte un nou titlu de campion cu echipa Voinţa Sibiu. Până în 1990 reuşeşte să cucerească 21 de titluri naţionale, promovează numeroşi sportivi, printre care: Ilie Şerban (locul 3 la CE de juniori, locul 1 la CE de seniori, locul III la CM Universitare), Sebastian Geană, Simion Topliceanu, Pop Ştefan, Ioan Domnar - aceştia s-au remarcat în competiţiile interne şi internaţionale, la europene, CM Universitare sau la Balcaniadă. În 1970-1971 devenea profesor la CSŞ Şoimii. Promovează pe Buzic, Moldovan, Petridean, Barna, Filip, toţi cucerind titluri de campion la juniori, tineret şi seniori. În anul 1985 devine antrenor emerit, după ce, în 1980 luase gradul I în învăţământ. S-a stins din viaţă în 1990, lăsând un mare gol în judo-ul românesc.

Ilie IONESCU

Daniela Cârlan - "fetiţa de aur" a marşului românesc

Începutul sezonului atletic 1996 s-a dovedit prielnic pentru Daniela Cârlan, atleta clubului CSŞ Şoimii reuşind să aducă Sibiului un titlu naţional, pe care l-a obţinut în proba de 2 km marş şi o medalie de bronz pe care a reuşit s-o obţină la Campionatul naţional de juniori I (să nu uităm că ea este în primul an de juniori II).

Rezultatele bune realizate anul acesta i-au dat dreptul să participe la concursul naţional de 5 km marş, desfăşurat la Craiova, unde s-a clasat pe locul II.

De la antrenoarea Danielei, prof. Delia Olteanu, am aflat că în perioada 1-2 iunie a.c., Daniela va participa la selecţia pentru Balcaniadă şi Campionatele mondiale de juniori de la Sydney (Australia).

Daniela este o tânără drăguţă, simpatică, o bună prietenă. Puţinul timp liber pe care-l are la dispoziţie şi-l petrece plimbându-se, ascultând muzică sau citind. Cărţile preferate sunt cele care o poartă în zbor peste veacuri şi o duc în vremuri demult apuse.

Înzestrată cu o voinţă extraordinară, Daniela nu dă înapoi în faţa obstacolelor ivite în cale, ştiind că numai prin perseverenţă şi dârzenie îşi poate atinge scopurile, fapt ilustrat şi de motto-ul după care se conduce în viaţă: POT, VREAU, TREBUIE.

Ramona POPA

Schi

"Cupa Teleferic"

De curând s-a desfăşurat în Păltiniş concursul de schi alpin dotat cu "Cupa Teleferic", organizat de societatea Teleferic Păltiniş (director Ilie Diac). Au participat sportivi din Bucureşti, Sinaia, Buşteni, Azuga, Predeal, Poiana Braşov şi Sibiu. Concurenţii au parcurs două manşe de slalom uriaş, prima montată de organizatori iar cea de a doua montată de invitaţi, fiecare manşă numărând câte 26 porţi. După o dispută aspră vizionată de numeroşi spectatori şi suporteri ai echipelor participante s-au decis câştigătorii. Iată-i: **Copii fete:** 1. Bettina Heinrich, 2. Andra Vartolomei, 3. Ana Lazăr (toţi din Sibiu); **copii băieţi** : 1. Petruţ Ştefan (Buşteni), 2. Lucian Cristea (Sibiu), 3. Mircea Popa (Bucureşti); **juniori fete:** 1. Anamaria Damian; **juniori băieţi:** 1. Catrinel Naicu, 2. Alin Găvozdea, 3. Ioan Hodoş (toţi din Sibiu); **Senioare până la 35 ani:** 1. Diana Chiriţă (Sibiu), 2. Georgeta Merişoiu (Buşteni), 3. Lucia Diac (Sibiu); **Seniori până la 35 ani:** 1. Iulian Făgeţan, 2. Dan Focşenean (Sinaia), 3. Dinu Padar (Sinaia); **Senioare peste 35 ani:** 1. Ana Gândilă, 2. Elena Fesan (ambele din Sibiu), 3. Mihaela Soare (Braşov). **Seniori peste 35 ani:** 1. Mihai Secuiu (Sinaia), 2. Marcel Radu (Sibiu), 3. Ion Savu (Sinaia).

Echipa alcătuită de S.C. Telefericul Păltiniş va participa în luna aceasta la Sinaia la concursul de schi "Memorialul Marin Focşeneanu" organizat de gazdele de la "Teleferic Sinaia".

M. RADU

La AS Temerarul a luat fiinţă secţia de karate

Deşi secţia nu este încă afiliată la Federaţia de specialitate, totuşi, 28 de tineri karatişti, având ca instructori pe ing. Mihai Moldovan, la stilul shotokan şi pe dr. Horst Hermann, la stilul hapkido, şi-au început activitatea în anul 1995 şi doresc ca în acest an secţia karate de la "Temerarul" să se impună pe plan naţional. Această secţie aşteaptă noi amatori să practice artele marţiale. Locul de înscriere - Şcoala Generală nr. 21 Sibiu, în zilele de sâmbătă şi duminică, de la ora 16.30.

I. Ilie

Program TVR

Luni, 8 aprilie 1996

Programul 1: 13.00 Actualităţi 13.10 TVR Iaşi 14.00 TVR Cluj-Napoca 14.50 TVR Timişoara 16.00 Actualităţi 16.05 De luni până luni 16.35 Ne-am interesat pentru dv. 17.05 Emisiune în limba maghiară 18.35 Desene animate * Aventurile şerifilor galactici 19.00 Atlas 19.30 Film serial pentru tineret * Fata şi băieţii 19.55 Săptămâna Mare 20.00 Actualităţi 20.50 Film serial * Echipa de intervenţie 21.45 Transfocator 22.15 Teatru liric * Werther 23,35 Actualităţi 23.50 Teatru liric * Werther 0.55 Skip Rock '94 ***Programul 2:*** 13.40 Film serial (r) * Drumul spre Avoniea 15.00 Film serial (r) * Perla neagră 16.20 Film serial * Dedublarea 17.45 Film serial * Iubiri amăgitoare 22.00 Film serial * Santa Barbara 22.45 Magazin sportiv

Marţi, 9 aprilie 1996

Programul 1: 7.00 TVM * Telematinal 8.30 La prima oră 9.20 Film serial (r) * Santa Barbara 10.05 Limbi străine 11.05 Cinematograful de artă (r) * Zmeul 12.35 Ritmuri muzicale 12.45 Desene animate 13.10 Muzica pentru toţi 14.00 Actualităţi 14.10 TVR Iaşi 15.00 TVR Cluj-Napoca 15.40 Actualităţi 15.50 Fii tu însuţi! 16.30 Convieţuiri 17.20 Desene animate 17.30 Cazuri şi necazuri în dragoste 18.25 Viaţa partidelor parlamentare 18.50 Medicina pentru toţi 19.20 Film serial pentru tineret * Tarzan 19.50 Urgenţe în agricultură 19.55 Săptămâna mare 20.00 Actualităţi 20.50 Film artistic * Iisus din Nazareth 22.55 Reflector 23.25 Actualităţi 23.45 Studioul muzicii uşoare 0.15 Gong! 0.45 Magazinul notelor blue ***Programul 2:*** 16,20 Film serial * Dedublarea 17.45 Film serial * Iubiri amăgitoare

Miercuri, 10 aprilie 1996

Programul 1: 7.00 TVM * Telematinal 8.30 La prima oră 9.20 Film serial (r) Santa Barbara 10.05 Moda pe meridiane 10.35 Videocaseta muzicală 10.50 Videolexicon 11.50 Film serial (r) Iubiri amăgitoare 12.40 Desene animate * Grădina ascunsă 13.10 Muzica pentru toţi 14.00 Actualităţi 14.10 TVR Iaşi 15.05 TVR Cluj-Napoca 16.00 Actualităţi 16.10 Magazin internaţional 16.55 Aceşti pătimaşi minunaţi 17.10 Eclesiast '96 17.55 De la lume adunate... 18.25 Desene animate * Aventurile şerifilor galactici 18.55 Timpul Europei 19.25 Film serial pentru tineret * Fata şi băieţii 19.55 Săptămâna mare 20.00 Actualităţi 20.50 Film serial * Jalna 21.45 Noi frontiere 22.25 Totul despre muzică 22.55 Actualităţi 23.15 Film serial poliţist * Post-scriptum: Te iubesc 0.05 Întâlnirea de la miezul nopţii ***Programul 2:*** 12.00 Telecinemateca (r): Bărbatul care se ascunde sus (SUA, 1992) 14.00 Film serial * Fraţii 16.20 Film serial * Dedublarea 17.45 Film serial * Iubiri amăgitoare 22.00 Film serial * Santa Barbara 22.45 Un secol de cinema

Joi, 11 aprilie 1996

Programul 1: 7.00 TVM * Telematinal 8.30 La prima oră 9.20 Film serial (r) * Santa Barbara 10.05 Limbi străine 10.30 Lumină din lumină 12.00 Film serial (r) * Iubiri amăgitoare 12.45 Desene animate * Grădina ascunsă 13.10 1001 Audiţii 14.00 Actualităţi 14.10 TVR Iaşi 15.00 TVR Cluj-Napoca 15.45 Tradiţii 16.00 Actualităţi 16.10 Fotbal: Universitatea Cluj - Universitatea Craiova 17.50 Viaţa partidelor parlamentare 18.15 Tragerile Super Loto 5/40 şi Multiplă Expres 18.25 Milenium 19.05 Film serial pentru tineret * Tânărul Indiana Jones 19.55 Săptămâna mare 20.00 Actualităţi 20.50 Film serial * Nord şi Sud 21.45 Reflecţii rutiere 22.00 Studioul economic 22.40 Căile Raiului 23.30 Simpozion 23.55 Actualităţi 0.10 Finala Campionatului European al cluburilor la baschet masculin ***Programul 2:*** 13.05 Film serial poliţist * Post Scriptum: Te iubesc 16.20 Film serial * Dedublarea 22.00 Cinematograful de artă * Dragostea, singurul miracol (SUA, 1995)

Vineri 12 aprilie 1996

Programul 1: 7.00 TVM * Telematinal 8.30 La prima oră 9.20 Film serial (r) * Santa Barbara 10.50 Limbi străine 11.20 Capodopere muzicale 11.55 Film serial (r) Iubiri amăgitoare 12.40 Lumea operei 13.30 TVR Iaşi 14.15 TVR Cluj-Napoca 15.00 Pompierii vă informează! 15.20 Din lumea afacerilor 15.50 Actualităţi 16.00 Ieşirea din cerc 16.30 Emisiune în limba germană 17.30 Pro Patria 18.15 Viaţa partidelor parlamentare 18.45 Rugă pentru fiecare 18.50 Film serial * Giulia 19.50 Săptămâna mare 20.00 Actualităţi 20.50 Tezaur folcloric 21.30 Film artistic * Iisus din Nazareth 23.35 Actualităţi 23.55 Film serial * Perla neagră 0.40 Oratorul bizantin de Paşti ***Programul 2:*** 16.20 Film serial * Dedublarea 18.15 Film serial * Iubiri amăgitoare

Sâmbătă, 13 aprilie 1996

Programul 1:7.00 Bună dimineaţa... de la Iaşi! 8.50 Feriţi-vă de măgăruş! 9.50 Film serial pentru copii * Drumul spre Avonlea 10.40 Matineu muzical 11.25 Pas cu pas 12.15 Vârstele peliculei 13.05 Pleiade 14,00 Actualităţi 14.10 Turnul Babel * Desene animate * Azi gătească tata * Rugby: România - Portugalia * Pilula de râs * Un nou film serial: Universul misterios al lui Arthur C. Clarke * Magazin muzical * Celebritatea în secolul 20 * Film serial: Liceeni îndrăgostiţi 18.45 Mapamond 19.15 Memoria documentelor 20.00 Actualităţi 20.50 Rugă pentru fiecare 20.55 Film artistic * Iisus din Nazareth 23.00 Muzica, darul sufletului... 23.30 Actualităţi 23.50 Lumină din lumină 1.05 Cântaţi şi vă bucuraţi! ***Programul 2:*** 7.00 Întâlnirea de sâmbătă * Film serial: Natacha * Film serial: Poliţia intervine 14.00 Film serial * Poldark 16.20 Film serial * Dedublarea 23.00 Film serial * Santa Barbara

Duminică, 14 aprilie 1996

Programul 1: 7.30 Bună dimineaţa! 8.30 Domino 9.30 Film serial pentru copii * Arabella revine 10.00 Lumină din lumină 13.00 Cu cântec ne veselim! 13,30 Film serial * Visând la Jeannie 14.00 Actualităţi 14.10 Poşta TV 14.20 Video-Magazin * Ora veselă * de Sfintele Paşti * Poezie religioasă * Desene animate * Umor şi muzică... * Cine, ce, unde, când? * Şlagăre pentru o viaţă * Film serial: Treptat-Treptat * De Paşti la Los Angeles * Teatru scurt * Dedicaţii muzicale 17.50 Serial SF * Star Trek - Generaţia următoare 18.45 A doua Românie 19.15 Robingo 20.00 Actualităţi 20.45 Ce faceţi astă-seară? 21.50 Film artistic * My Fair Lady (SUA) 23.10 Tragerile Loto 23.20 Actualităţi 23.40 Filmele săptămânii 23.45 Petreceţi cu noi... la Hanul melodiilor! 0.45 Film serial * Setea (Grecia) 1.15 Parada vedetelor ***Programul 2:*** 10.00 Film serial * Cristal 11.45 Film serial *Jalna 14.10 Film artistic * O noapte furtunoasă 16.20 Film serial Dedublarea 17.05 Repriza a treia 19.30 Film serial * Puterea, pasiunea 23.10 Film serial * Santa Barbara

MAPAMOND SPORT MAPAMOND SPORT

J.O. - Atlanta '96

Ce a fost, ce va să fie...

1. Părintele jocurilor olimpice moderne este considerat Pierre de Fredi, baron de Coubertin (1863-1937), cel care din tinereţe a militat pentru reactualizarea idealurilor olimpice. El este fondatorul Comitetului Internaţional Olimpic, creatorul statutului, protocolului, drapelului şi emblemei olimpice, al jurământului sportivilor, al ceremoniei de deschidere şi închidere a jocurilor olimpice. El a fost preşedintele CIO în perioada 1896-1925. La moartea sa, conform propriei dorinţe, inima i-a fost depusă la Olimpia, în stela de marmură ridicată în cinstea reluării jocurilor olimpice.

Jocurile olimpice nu sunt doar un grandios spectacol sportiv. Ele se desfăşoară pentru a sublinia faptul că oamenii pot trăi în pace şi înţelegere, că educaţia fizică şi sportul sunt de mare importanţă pentru sănătatea popoarelor.

Importanţa care se acordă acestei competiţii este atestată de faptul că ea este patronată de înşişi şefii statelor care o organizează, ei fiind cei care declară deschise jocurile olimpice.

Deviza olimpiadelor este "Citius, altius, fortius" (Mai repede, mai sus, mai puternic).

Imnul olimpic, compus de grecul Spiru Samara, a fost pentru prima dată intonat în 1896, la Atena, regele George I al Greciei declarând deschisă prima ediţie a jocurilor olimpice moderne.

Drapelul olimpic a fost înălţat pentru prima oară la Olimpiada din 1920, la Anvers, în Belgia. El este de culoare albă şi poartă emblema jocurilor: cinci cercuri (albastru, galben, negru, verde şi roşu). Cele cinci culori, împreună cu albul drapelului reprezintă cele şase culori care contribuie la alcătuirea drapelelor tuturor naţiunilor.

Medaliile oferite primilor trei clasaţi în fiecare probă trebuie să aibă un diametru de minimum 60 mm şi o grosime de 3 mm. Medaliile pentru locurile 1 şi 2 sunt din argint, cea pentru locul 1 fiind suflată cu cel puţin 6 g aur fin. Numele tuturor campionilor olimpici sunt gravate pe unul din zidurile stadionului principal unde au avut loc jocurile. Premii sau recompense în bani - conform regulamentului lui Pierre de Coubertin - nu puteau fi acordate la jocurile olimpice, dar astăzi multe s-au schimbat, sportivii fiind recompensaţi după cum îi ţin buzunarele pe sponsori.

Anul acesta, la Atlanta, are loc ediţia a 26-a, dar până în prezent s-au desfăşurat, de fapt, doar 22 de ediţii, în anii 1916, 1940 şi 1944 jocurile fiind suspendate din cauza războaielor mondiale, dar numărătoarea a mers în continuare.

Tot Pierre de Coubertin spunea: "La jocurile olimpice cel mai important lucru este de a participa, nu de a câştiga, deoarece esenţialul în viaţă nu este atât de a învinge, cât de a lupta corect". Între timp, datorită sporirii numărului de participanţi, s-a ajuns să se condiţioneze participarea sportivilor de realizarea unor performanţe deosebite în cadrul campionatelor mondiale ori continentale, deci nici acest principiu enunţat de Pierre de Coubertin nu mai este valabil.

La probele individuale, fiecare ţară are dreptul să înscrie maximum trei sportivi (la o probă), iar pentru jocurile sportive şi probele pe echipe nu se admite decât o formaţie din fiecare ţară.

Sportivii şi oficialii prezenţi la întreceri sunt cazaţi şi iau masa în aşa-numitul sat olimpic, pe care organizatorii trebuie să-l amenajeze separat pentru bărbaţi şi femei (La prima ediţie, cea din 1896, respectându-se tradiţia, femeile n-au fost acceptate).

Oficialii (arbitri, judecători, cronometrori etc.) prezenţi la competiţie sunt desemnaţi de federaţiile internaţionale şi nu locuiesc în "satul olimpic".

Un concurent poate participa la mai multe probe şi nu puţini au fost sportivii care au strâns adevărate colecţii de medalii olimpice. Să-i amintim, absolut la întâmplare pe: Mark Spitz (SUA, înot, 7 medalii de aur), Sawao Kato (Japonia, gimnastică, 3 medalii de aur, două de argint, una de bronz, la o singură Olimpiadă, cea din 1972), Vera Ceaslavska (Cehoslovacia, gimnastică, 6 medalii de aur, 4 medalii de argint la J.O. din 1964 şi 1968).

Alături de sportivi, din delegaţiile ţărilor mai fac parte antrenori, medici, veterinari, chirurgi, potcovari, asistenţi medicali, masori, marangozi, armurieri, ţine-cal, bucătari, pianişti etc. Numărul "auxiliarilor" este stabilit în funcţie de cel al sportivilor şi de nevoile acestora.

(va urma)

Un fotbalist numit... Mitterrand

Decedat în ianuarie a.c., fostul preşedinte al Franţei, Francois Mitterrand, a fost în tinereţe şi fotbalist. Pasionat de acest sport, în cei 14 ani cât s-a aflat în fruntea ţării, preşedintele n-a lipsit la nici o finală a Cupei Franţei.

Jean Brillet, în prezent primarul micii localităţi Graves, îşi aminteşte: "Era la începutul anilor 30 şi eram elevi la colegiul Saint-Paul din Angouleme, o şcoală privată. Am alcătuit o selecţionată şi susţineam meciuri şi ţin minte că îşi făcea cruce înainte de-a intra pe teren. În timpul unui meci a reuşit să apere un penalty şi era tare mândru de isprava lui".

În timpul cât a fost preşedinte al Franţei, fotbalul din ţara lui a obţinut cele mai bune performanţe din întreaga sa istorie: două prezenţe în semifinalele Campionatului Mondial (1982 şi 1986), un titlu de campion european (1984), o medalie de aur la JO (1984), un titlu de campion european inter-cluburi (Olympique Marseille, 1995).

În foto: Mitterrand în prim plan, cu mingea în braţe, pe vremea când apăra poarta echipei colegiului Saint-Paul

Scifo: "Mai am un cuvânt de spus în fotbalul de mare performanţă"

La 19 februarie a.c., internaţionalul belgian Enzo Scifo a împlinit 30 de ani. De 70 de ori component al reprezentativei "diavolilor roşii", Scifo este liderul ei de necontestat, un "cap limpede" care ştie să-şi pună în valoare coechipierii, neuitând să şi înscrie goluri. Legitimat în prezent la AS Monaco, este una din stelele campionatului francez.

- Cum te simţi la Monaco?

- Excelent. De fapt, eu sunt adaptat la fotbalul francez fiindcă am mai jucat în urmă cu ani la Auxerre. Este un campionat de nivel bun.

- În ultima vreme, AS Monaco a devenit o formaţie de nivel european. Cărui fapt se datoreşte asta?

- Atmosfera la club este bună, coechipierii mei sunt adevăraţi profesionişti, cu dorinţa obţinerii de performanţe şi de... bani. Barthez, Thuram, Di Meco, Anderson, Ikpeba sunt jucători de nivel european.

- Care sunt obiectivele echipei?

- Normal, dorim să prindem o cupă europeană.

- Dar cu reprezentativa Belgiei?

- Am ratat calificarea la turneul final al CE din acest an, dar ne vom califica pentru CM din 1998. Facem parte din grupa a 7-a, alături de Olanda, Turcia, Ţara Galilor şi San Marino. Am 30 de ani, dar nu mi-am spus ultimul cuvânt în fotbalul de mare performanţă. Mă bucur că nu mai am probleme cu clavicula dreaptă, unde am fost operat de două ori anul trecut. Fizic şi psihic mă simt în forma mea maximă.

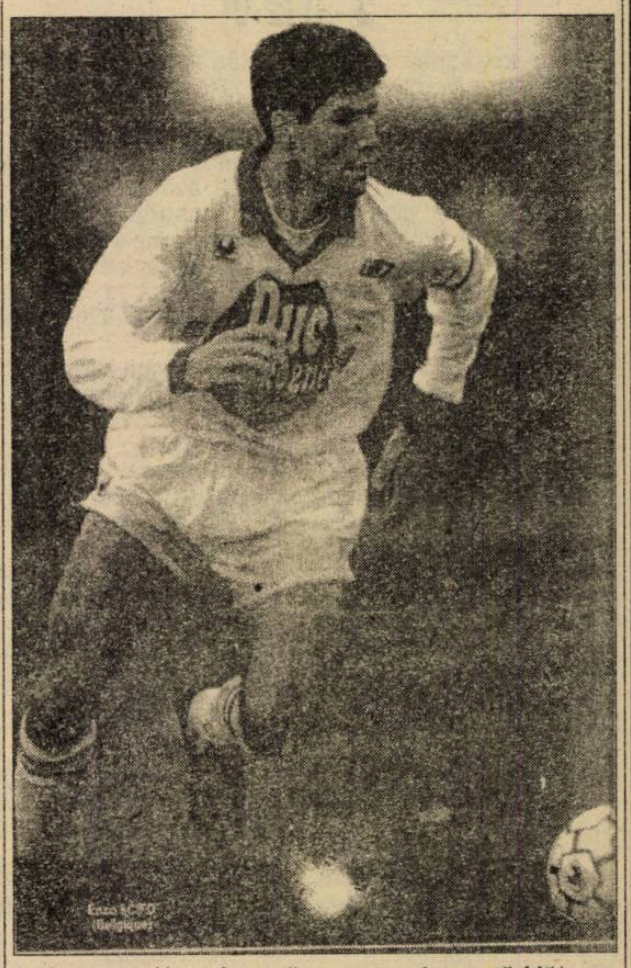

- Ce şanse acorzi reprezentativei franceze la turneul final din Anglia?

- Dacă va ieşi din grupă, poate juca finala, dar va avea meciuri grele fiindcă Bulgaria, Spania şi România sunt echipe foarte puternice.

Cantona, Ginola, Papin...

Trei dintre cei mai mari fotbalişti francezi ai ultimilor ani nu sunt convocaţi la lotul reprezentativei de antrenorul Aime Jacquet! Întreaga presă din ţara cocoşului galic este pe jar: unii îi ţin partea selecţionerului, acesta având şi atuul victoriilor răsunătoare la care cei trei n-au participat, alţii, dimpotrivă, urlă că nici nu se concepe participarea Franţei la turneul final al Campionatului European fără cei trei. În fine, revista France Football, încercând să fie obiectivă, disecă situaţia şi o analizează în amănunt...

Eric Cantona (30 ani) are 45 de prezenţe în naţională şi 20 goluri marcate; ultima apariţie - la 18 ianuarie 1995 în partida contra Olandei, dar evoluţiile sale au fost mai degrabă mediocre. Deşi la echipa de club, Manchester United, este un adevărat Dumnezeu, având o contribuţie esenţială la succesele acesteia, în momentul de faţă aducerea lui la reprezentativă nu se impune cu necesitate, cuplul de atacanţi Djorkaeff - Zidane dând deplină satisfacţie.

David Ginola (29 ani) nu are o carieră prea constantă la lot, ultimii trei selecţioneri utilizându-l sporadic şi fără evoluţii deosebite. Ultimul meci: la 6 septembrie 1995 contra Azerbaidjanului. În plus, relaţiile sale cu Jacquet nu-s grozave, iar cu Cantona nici nu şi-au dat mâna cu prilejul meciului derby din campionatul englez dintre Manchester United şi Newcastle, când au fost adversari. Un atuu major pentru chemarea lui la lot ar putea fi faptul că Franţa va juca partidele cu România şi Bulgaria la Newcastle, pe Saint James Park, unde Ginola este... acasă şi suporterii de partea lui.

Jean-Pierre Papin (32 ani) a marcat 30 de goluri în 54 de meciuri ale reprezentativei, dar, datorită accidentărilor din ultima vreme, n-a mai jucat în naţională de la 13 decembrie 1994 (Azerbaidjan - Franţa). Atacant veritabil, ambiţios, practic fără contracandidat pe postul lui, prezenţa lui Papin la lot este condiţionată de starea de sănătate şi de forma fizică. Cu antrenorul şi coechipierii se înţelege bine, dacă nu punem la socoteală faptul că este un ahtiat după casete video şi pretinde să stea singur în cameră pentru a se uita la televizor până la ore târzii din noapte.

✦

Analizând randamentul celor trei în echipa naţională, în 25 de partide susţinute împreună, cuplul Papin-Cantona a marcat 28 de goluri (21 Papin, 7 Cantona), fiind de departe cel mai productiv atac. Variante de atac au mai existat de-a lungul ultimilor ani, Papin avându-i alături pe Stopyra, Paille, Xuereb, Rocheteau, Bellone, Micciche, Fargeon, Simba, Vahirua şi Gravelaine, iar Cantona făcând tandem cu Bellone, Fargeon, Vahirua, Tibeuf, Simba, Divert şi Ouedec. În ce-l priveşte pe Ginola, acesta a jucat doar 5 meciuri împreună cu Papin şi Cantona, el având neşansa să evolueze slab în cele două partide pierdute în 1993 de Franţa contra Israelului şi Bulgariei. Atunci a pierdut un tren important pentru cariera lui internaţională...

Oricum, selecţionerul Aime Jacquet va trebui să se decidă într-un fel: dacă îi ia pe cei trei în Anglia şi rezultatele sunt slabe, va fi înghiţit de viu de presă, iar dacă nu-i ia şi rezultatele vor fi slabe, tot nu va scăpa nevătămat. Singura lui şansă - cu Papin, Cantona, Ginola sau fără ei - este să obţină cel puţin calificarea în sferturile CE! Cum îl va învăţa Cel de Sus?

În foto: Cantona, Ginola, Papin (de la stânga)

S-au reaprins speranţele!

urmare din pag. 1 Foto: Ioan Gliga

Romică Paşcu şi Mihai Ivăncescu, ambii eleganţi, cu pieptul umflat, mormâind abia un salut după ce - anul trecut, când erau ei la retrogradare - erau în stare să le pupe şi picioarele fotbaliştilor şi conducătorilor sibieni numai să ... După joc, ambii au tulit-o discret, cu coada între picioare. Or fi învăţat oare ceva din lecţia primită? Mă îndoiesc.

Veniţi la Sibiu să nu piardă, braşovenii s-au cantonat într-o defensivă destul de eficace, dominarea teritorială a interiştilor neaducându-le, pe parcursul primei reprize, decât trei ocazii limpezi: în min. 11, găsit de Pogăcean, Cl. Moldovan era să repete isprava de la Piteşti, când a marcat în poarta Stelei, dar acum execuţia a fost prea moale şi Ene a prins; în min. 28, C. Szeghedi s-a înălţat splendid, dar "capul" său de la 3 metri a trecut razant peste; în min. 41, după o lungă fază de atac, Baciu a reluat spre gol, însă Drăgan l-a suplinit pe Ene respingând în corner de pe linia porţii.

Moment psihologic important în min. 52: Balint, care mai avea un galben din prima repriză, îl faultează dur, la mijlocul terenului, pe Pogăcean (omul lui), arbitrul Gh. Constantin i-l flutură logic, şi pe al doilea şi fundaşul oaspe ajunge primul la duş. În faza următoare, excelentul Tâlvan îi pasează lui **Pogăcean**, acesta pătrunde în careu şi şutează plasat, în stânga porţii braşovene: 1-0. Oaspeţii părăsesc "meterezele", Niia greşeşte ţinta(min. 71) şi ofensiva interistă e de nestăvilit, la ea participând, frecvent, L. Cotora şi Baciu. În min. 75, cu o abilitate de înaintaş, Tolciu driblează doi adversari, îi pasează ideal lui **M. Szeghedi**, în careu, acesta îl "întoarce" pe Bodea, foarte exact până atunci, şi şutează imparabil la vinclu. În sfârşit, în min. 78, după cornerul lui Tâlvan, **Pogăcean** - nemarcat la 8 metri - reia spectaculos cu capul şi interiştii fac spectacol. În min. 90, G. Răduţă zguduie bara laterală, după care se dezlănţuie cântecele galeriei interiste. Voi reveni în "Tribuna". Urmăriţi-ne!

Fotbal, Divizia C

O etapă calmă şi bogată în goluri

✦ **Mecanica - Cedonia 95 3-0 (1-0)** Fără să strălucească, lidera clasamentului şi-a mai adăugat la bilanţul actualei ediţii a campionatului o victorie de prestigiu, dacă ţinem seama că aceasta a fost obţinută în faţa unei partenere de întrecere foarte bine pregătită fizic şi minuţios orânduită în dispozitiv, care s-a dovedit de câteva ori, extrem de periculoasă pe contraatac. Cum era şi firesc gazdele s-au aflat mai mult timp în ofensivă, dar paradoxal, prima mare ocazie a aparţinut sibienilor care, în min. 3, ratează incredibil prin V. Orlandea. Primele ocazii ale metalurgiştilor, cu adevărat periculoase au aparţinut lui L. Serfozo (extrem de laborios şi inspirat în prima repriză), dar ghiulele acestuia din min. 20, 25 şi 27, trec pe lângă ţintă, ca de altfel şi loviturile lui A. Bîrză şi I. Ciorogar. Unicul gol din prima parte a întâlnirii a fost înscris cu capul de L. Serfozo, care a fructificat, din 6 m, o excelentă centrare trimisă de A. Vlad. Cinci minute după pauză, la un corner, perfect executat de I. Ciorogar, C. Sima se înalţă în careu şi cu o splendidă lovitură de cap expediază balonul în plasa porţii lui Mustea. Violentele trasoare expediate de Serfozo, A. Nedelcu şi A. Bârză sunt parate, apoi, cu siguranţă de R. Hientz, înlocuitorul lui Mustea. Ultimul gol al meciului a fost înscris în min. 88 de M. Zota, care la 3o secunde, după intrarea în joc a driblat doi adversari şi l-a învins pe R. Hientz, cu un şut de la 14 metri. Raport de cornere 10 la 3 în favoarea gazdelor. S-au remarcat A. Nedelcu, L. Serfozo, I. Ciorogar, V. Oros şi N. Grigore de la învingători. G. Niţu, D. Ivan, V. Armenean, V. Orlandea şi I. Mărginean, de la sibieni. Corect arbitrajul brigăzii sibiene alcătuită din O. Baltador (la centru), C. Nan şi C. Curtean la cele două linii.

✦ **Sticla - Vitrometan 4-3 (1-0)** Confruntare dinamică, echilibrată, cu numeroase faze de suspans şi final incandescent la Avrig, unde gazdele mult mai motivate - au terminat biruitoare, în urma golurilor marcate de I. Grigore (min. 15, 75, 90) şi R. Gavrilă (68, din penalti), respectiv R. Pex (66, 89) şi O. Lazăr (80) ✦ "U" Mecanica Sembraz - I.M.I.X 2-0 (0-0) Partidă de certă calitate la Sibiu, ambele combatante - prin evoluţiile lor - făcând o bună propagandă fotbalului. Mai maturi şi decişi în ofensivă, studenţii sibieni şi-au apropiat victoria, graţie dublei reuşite de A. Mihuleţ (55, 77). ✦ **Record - Textila 3-1 (3-0)** Au înscris D. Cucerzan (28 şi 31, ultimul din 11 m) şi I. Şeică (32). Cisnădienii au redus din handicap prin I. Ionuş în min. 83 ✦ **Silva - Unirea 1-3 (0-2)** Deşi masiv întinerită, echipa din Ocna s-a impus cu uşurinţă punctând nonşalant prin I. Corlaciu (18, 29) şi D. Flichiş (49). Golul sălăştenilor a fost marcat de N. Rada în min. 65. ✦ **Construcţii - CFR Retezat 1-2 (1-1)** Gazdele au deschis primele scorul în min. 22 prin P. Marchiş. Un minut mai târziu, C. Mălai restabileşte egalitatea. În min. 33 constructorul C. Ghergheleasa ratează o lovitură de la 11 m. Mult mai bine pregătiţi, oaspeţii domină repriza secundă şi în min. 73 A. Tara înscrie golul victoriei. ✦ **Viitorul - Romanofir 5-1 (3-0)** Unsprezecele din Bazna dominând net s-a impus de justeţe. Au punctat: O. Oprea (2,18), E Paraschiv (37) şi E. Bocăzar (47, din penalti şi 56), respectiv I. Fiţea (82), pentru tălmăceni. ✦ **Sparta - Geromed 0-0.**

V.M.

Rugby A2

A fost depăşit ultimul obstacol dificil

Arpechim Piteşti - CSM Foresta Sibiu 7 - 16 (0 - 6)

Sibienii n-au realizat unul dintre cele mai bune jocuri din această ediţie de campionat, miza partidei punându-şi amprenta pe calitatea jocului practicat. Gazdele au evoluat cu ambiţie, dar plusul de experienţă a fost cel care a înclinat balanţa, pe fondul unui, (fenomen rar) arbitraj imparţial al bucureşteanului Marin Sabin.

Au înscris: Zeicu înc., A Iulian 1 înc. şi 2 lp.

Au evoluat în această partidă: Ciulei, Borş (Suciu) Voicu, G. Banciu, Dragomir, I. Cătălin, Seceleanu, Zeicu, Dobre, Despa, Amarie, Păcula, Negru, (A. Banciu) A. Iulian, Hordilă.

G. RADU

P.S. Din surse neoficiale, am aflat că I.A.M.T. Oradea a pierdut partida disputată la Săcele. Dacă informaţia se confirmă istoria promovării s-a scris.

Minutul 91

urmare din pag. 1

Iar ceea ce făcea Bărbuleţ, acum 15 ani, fac domnii de la federaţie în zilele noastre: închid ochii şi trag apa peste cei care mişcă-n front. N-am să spun, Doamne fereşte, că la Iaşi a fost blat, pentru că ieşenii au mai pierdut pe teren propriu şi cu alte echipe. N-am să spun nici că la Bacău a fost blat, fiindcă - aşa cum îmi aminteam - au mai fost fotbalişti care au luat mingea-n braţe în propriul careu. Eu zic doar ce se vede cu ochiul liber: jocurile sunt făcute şi nimic spectaculos nu se mai poate întâmpla. Acum ştiu şi a doua echipă retrogradată şi mă bucur că este aşa, deşi, vorba românului: boală lungă, moarte sigură ...

* **FC Naţional - Dinamo 1-1 (0-1)** Ar fi culmea să-l acuz pe Dinu că umblă cu fofârlica, el, care dă lecţii de moralitate de câte ori i se iveşte ocazia. A fost un meci pe viaţă şi pe moarte, încheiat nedecis. Au marcat Ciobotariu (64), respectiv Moga (12) * **Steaua-FC Argeş 4-0 (1-0)** Prunarii sunt ca şi retrogradaţi. La un moment dat înclinam să cred că vor fi ajutaţi de Steaua, dar militarii i-au băgat la fund de tot. Singura lor variantă de salvare ar fi să ia puncte în antepenultima etapă la ... FC Inter. Autorii golurilor: Roşu (7), Vlădoiu (52, 82), S. Ilie (75) * **AS Bacău - Rapid 1-0 (0-0)** În ultimul minut de joc, Jercălău a marcat din 11 metri. Banii lui Sachelariu n-au miros! * **Sp. studenţesc-Gloria 2-1 (1-0)** Nici nu se putea altfel. Au marcat T. Cristea (24, 76), respectiv Dăncuş (60) * **Petrolul - Univ. Craiova 1-0 (0-0)** Visez la vremea când îşi vor face, din nou, oltenii o echipă cu care să calce totul în picioare şi să vină mafioţii în genunchi să ceară milă, ca pe timpuri. A marcat Baştină (81) * **Poli Timişoara - Oţelul 3-1 (1-1)** N-am a le reproşa nimic timişorenilor (până acum). Aş vrea să cred că nu mă vor dezamăgi în ultima etapă, când vor juca, acasă, cu FC Argeş. Sper să fie la fel de hotărâţi! Autorii golurilor: Băban (6), Săvoiu (53), Stoicov (70), respectiv Ion Viorel (37, din 11 metri) * **Poli Iaşi - Ceahlăul 0-1 (0-1)** Eu ţi-s frate, tu mi-eşti frate, în noi doi un suflet bate. Mi se pare normal. A marcat Iencşi (14), român de-al nostru ... * **U Cluj - Farul 3-0 (1-0)** Deşi banca Dacia Felix - principalul sponsor al clujenilor - e cu un picior în groapă, studenţii de pe Someş au scăpat de retrogradare (deocamdată). Anul viitor vom mai vedea ce se-ntâmplă: Sabo (37, din penalty), Grigoraş (47), Mariş (62). În min. 37 Şerban (Farul) a fost eliminat de arbitrul V. Anghelinei.

Ultima oră

urmare din pag. 1

cetăţenie o au. Călătorie sprâncenată. Nimeni nu este de neînlocuit.

✦ Rezultate destul de aiurea s-au înregistrat în prima manşă a semifinalelor cupelor europene la fotbal: Ajax - Panathinaikos 0-1 şi Juventus - Nantes 2-0 (Liga Campionilor), Deportivo La Coruna - Paris S.G. 0-1 şi Feyenoord - Rapid Viena 1-1 (Cupa Cupelor), Bayern München - FC Barcelona 2-2 şi Slavia Praga - Bordeaux 0-1 (Cupa UEFA).

✦ Excelentă comportarea boxerilor noştri la Campionatele europene. A crescut, astfel, numărul milionarilor din România.

✦ Se zvoneşte că echipa belgiană Anderlecht Bruxelles ar dori să-l ia pe Ionuţ Lupescu, al cărui contract cu Bayer Leverkusen expiră în această vară. Cred că i-ar conveni românului, care se află în Germania din 1990.

n.i.d.

Baschet: Playoff, turneul I

urmare din pag. 1

Rapidiştii, deşi s-au agăţat literalmente de fiecare minge, nu au putut rezista unei echipe net superioare la toate capitolele. În min. 7, C.S.U. Forest avea deja un avantaj de 16 puncte (24-8), urmează o perioadă de scădere a ritmului de joc, confuză, oaspeţii reducând din diferenţă (26 - 19 în min. 9). Elevii antrenorului Mircea Vulc "se trezesc"... rapid şi îşi impun superioritatea, astfel încât la pauză ei conduceau cu 53-36.

Repriza secundă a fost mult mai bună decât prima, în special sub aspectul spectaculozităţii jocului, din care nu au lipsit aruncările de la distanţă ale lui Claudiu Muntean, acţiunile individuale reuşite ale lui Cornel Alecu, piruetele derutante ale lui Elemer Tordai şi contraatacurile rapide. Gazdele se distanţează sigur (88 - 58, min. 29) şi în min. 33 Lefter, cu o aruncare de 3 puncte reuşită, ridică scorul peste cifra 100 (101 - 70). Cu două minute înainte de fluierul final tabela de scor indica 116-79, pentru ca partida să ia sfârşit cu scorul de 125-89. Pentru C.S.U. Forest Sibiu au înscris: Muntean 33, Tordai 27, Alecu 20, Lefter 15, Ciocian 11, Pelger 9, Spânu 7 şi Covaci 3. Următoarea partidă cu Rapidul, miercuri 10 aprilie, la Bucureşti.

Celelalte rezultate din competiţia ocupantelor locurilor 1-8: "U" Cluj - Farul Constanţa 84-69; Dinamo Bucureşti - Elba Timişoarea 56-61; Steaua - Erbaşu 89-94.

Fotbal, divizia B

Ratări cu nemiluita

Şoimii Compa - Nitramonia Făgăraş 2 - 0 (2-0)

Ce mare şansă pentru Şoimii de a-şi rotunji golaverajul, ei ratând în prima repriză fără exagerare, cel puţin 7-8 ocazii, una mai clară decât cealaltă. Acţiunile ofensive, bine elaborate au încântat spectatorii, dar nonşalanţa cu care au ratat a devenit exasperantă, unele situaţii fiind de-a dreptul comice. Dominarea cvasitotală s-a materializat totuşi în min . 26 când Hila, iritat de ineficacitatea atacanţilor, ia o acţiune pe cont propriu, pătrunde în careu, unde este clar faultat. Lovitura de pedeapsă este transformată precis de Scridon şi 1-0. Oaspeţii au avut prima şi unica posibilitate de a marca în min. 30 când Cocan trimite cu capul pe lângă încheietura barelor. Scorul se majorează în min. 37 având-l ca autor pe Scridon, el trimiţând din unghi închis în colţul opus portarului.

Actul doi mult mai echilibrat, nu a adus modificări pe tabela de scor, dar oaspeţii puteau înscrie pentru că au beneficiat de trei lovituri libere din preajma careului de 16 m şi de 5 cornere toate rămase fără rezultat. Arbitraj corect asigurat de o brigadă din Bacău având-l la centru pe Costică Mănasă. Următorul meci al Şoimilor se va desfăşura sâmbătă, 13 aprilie ora 11, când vor primi replica echipei din Drăgăşani.

Şoimii Compa a evoluat în următoarea formaţie: D. Toader - I. Toader, Maşca, Stoica, Cristea - Hila (min. 46, Floare), Zotincă, Ciobanu (min. 46, Brumar), Trif, Scridon, Manea (min. 60, Livadaru).

I. PLEŞCA

Rezultatele etapei a 25 -a. Unirea Alexandria - Parângul Lonea 1-6, Petrolul Ţicleni - Petrolul Videle 2-0, Constructorul Craiova - Vega Deva 4-0, Petrolul Stoina - ICIM Braşov 0-1, Minerul Uricani - Minerul Lupeni 2-2, Precizia Săcele - Metalurgistul Sadu 2-0, Mine-Ral Rovinari - Paroşeni Vulcan 3-0, F.C. Drobeta - Minerul Certej 2-0, Petrolul Drăgăşani - Minerul Mătăsari 5-2.

DECESE

Cu adâncă durere anunţ decesul soţiei mele **Banciu Despina-Duţi**

Ceremonia religioasă va avea loc marţi, 9 aprilie, ora 12, la Capela cimitirului.

Soţul

Suntem consternaţi de trecerea în nefiinţă a bunei şi generoasei noastre **Duţi**, pe care nu o vom uita niciodată.

Prietenii

Clasamente, Divizia A

Seria I

FC Caracal - Poiana 1-2, Cetatea - Electroputere 2-1, Oţelul - Gloria 3-0, Dacia Brăila - Dunărea Galaţi 2-0, Rocar - FC Oneşti 3-2, Metrom - Portul 5-1, Dunărea Călăraşi - ARO 4-1, Metalul - Steaua 2-0, Dacia Piteşti - Tractorul 1-2.

1. Oţelul Târgovişte	24	15	6	3	59-18	51 (+18)
2. Dacia Brăila	24	15	2	7	40-16	47 (+8)
3. Metrom Braşov	24	12	5	7	33-22	41 (+5)
4. Tractorul Braşov	24	12	2	10	29-26	38 (+2)
5. FC Oneşti	24	11	4	9	30-27	37 (+1)
6. Gloria Buzău	24	11	4	9	33-34	37 (+4)
7. Rocar Bucureşti	24	11	3	10	30-35	36 (0)
8. Dacia Piteşti	24	11	2	11	35-36	35 (-1)
9. Electroputere	24	10	3	11	33-29	33 (-3)
10. Steaua Mizil	24	10	2	12	19-36	32 (-4)
11. Metalul Plopeni	24	8	7	9	21-27	31 (-8)
12. Aro Câmpulung	24	8	7	9	18-28	31 (-2)
13. Dunărea Călăraşi	24	9	3	12	30-32	30 (-6)
14. Cetatea Tg. Neamţ	24	9	3	12	29-33	30 (-9)
15. Dunărea Galaţi	24	9	2	13	22-25	29 (-7)
16. Poiana Câmpina	24	8	4	12	23-32	28 (-8)
17. FC Caracal	24	6	7	11	27-33	25 (-11)
18. Portul Constanţa	24	6	4	14	29-50	22 (-11)

Etapa viitoare: Poiana - Dunărea Călăraşi, Gloria -Metrom, Aro- Oţelul, Portul - Dacia Piteşti, FC Oneşti - FC Caracal, Steaua - Cetatea, Electroputere - Rocar, Dunărea Galaţi - Metalul, Tractorul - Dacia Brăila.

Seria a II-a

Gaz metan - Foresta 2-0, Gloria - Jiul 1-1, FC Bihor- Corvinul 1-0, CFR - Unirea Dej 2-1, UTA - Bucovina 2-0, Olimpia - Minaur 2-0, Minerul - CSM Reşiţa 2-0, FC Maramureş - ASA 0-1 (!) Unirea A. Iulia - FC Vâlcea 5-0.

1. Jiul Petroşani	24	16	3	5	41-13	51 (+15)
2. UT Arad	24	12	5	7	45-24	41 (+5)
3. ASA Tg. Mureş	24	13	2	9	38-27	41 (+5)
4. Foresta Fălticeni	24	13	2	9	30-20	41 (+5)
5. CSM Reşiţa	24	11	3	10	32-28	36 (+3)
6. CFR Timişoara *	24	12	3	9	32-30	36 (0)
7. Unirea Dej	24	11	2	11	42-34	35 (-1)
8. Olimpia S. Mare	24	11	2	11	36-34	35 (-1)
9. Bucovina Suceava	24	11	2	11	36-40	35 (-1)
10. GAZ METAN MEDIAŞ	24	9	7	8	30-24	34 (-2)
11. Unirea A. Iulia	24	10	2	12	36-36	32 (-4)
12. Minerul Motru	24	9	5	10	26-28	32 (-4)
13. FC Maramureş	24	10	2	12	30-43	32 (-7)
14. Minaur Zlatna	24	9	4	11	36-26	31 (-2)
15. Corvinul Hunedoara	24	8	7	9	31-30	31 (-2)
16. Gloria Reşiţa	24	8	3	13	19-45	27 (-12)
17. FC Bihor	24	8	2	14	25-50	26 (-10)
18. FC Vâlcea	24	5	4	15	20-53	19 (-17)

* **Echipă penalizată cu 3 puncte; Etapa viitoare:** Foresta - Minerul, Corvinul - Olimpia, CSM - FC Bihor, Minaur - Unirea A. Iulia, Bucovina - Gaz metan, ASA - Gloria , Jiul - UTA, Unirea Dej - FC Maramureş, FC Vâlcea - CFR Timişoara

BIBLIOTECA „ASTRA"

DINU ŞI CU FINUL LUI, GROPARII SIBIULUI!

Semieşecul cu F.C. Argeş, care retrogradează echipa sibiană, le-a picat invers suporterilor interişti. Vreo 20 mai pătimaşi l-au aşteptat pe antrenorul Cornel Ţălnar, la finele partidei, admonestându-l şi obligându-l să se refugieze din calea lor.

"Cornel Dinu ni l-a băgat pe gât pe Ţălnar, finul lui, promiţând că ne ajută. Şi ce-a făcut? Ne-a înşelat la meciurile directe, ni l-a luat pe Zotincă trimiţându-l înapoi accidentat, ne-a determinat să stăm drepţi la Piteşti, în tur, cu promisiunea că argeşenii nu ne vor face probleme în retur, la Sibiu. Ce a ieşit, am văzut astăzi! Scrieţi în ziar că Dinu şi cu Ţălnar sunt groparii Sibiului! Hizo a stat acasă, fără angajament, câteva luni şi nimeni nu s-a gândit la el. L-a luat Braşovul şi i-a salvat. Noi ne-am vândut valorile, dar suntem şi fără bani, şi fără echipă! Domnul Găldeanu a promovat Sibiul şi ăştia au retrogradat-o. Nu-i trage nimeni la răspundere?"

Am consemnat doar parte din of-urile suporterilor.

Fotbal, Divizia Naţională

F.C. INTER - F.C. ARGEŞ 0-0 ...

...ŞI "COOPERATIVA" RETROGRADEAZĂ SIBIUL!

Stadion "Municipal", timp însorit, vânt rece, gazon excelent, spectatori peste 7000.

F.C. INTER: Blid 4 - Tolciu 5,5, Glăvan 5, L. Cotora 6,5, Tâlvan 6 - Demian 5 (min. 57, Cl. Moldovan 6), Cr. Lazăr 5, C. Szeghedi 5 (min. 67, D. Zotincă 5), Pogăcean 5 - M. Szeghedi 5, Caşolţan 5 (min. 80, Fl. Cotora 6). Rezerve: C. Mirea, Mărgărit. Antrenor - Cornel Ţălnar.

F.C. ARGEŞ: Ungurianu 7 - Cristescu 6,5, Mocanu 6 (min. 46, Lăcustă 7), V. Popa 7, Ghergu 6,5 - Grama 6 (min. 73, Negru 6), Lup 7, Năstase 6,5 (min. 85, Crivac), Schumacher 7,5, Timiş 6 - Barbu 5. Rezerve: Bratu, Ceauşu. Antrenor - Constantin Cârstea.

Au arbitrat: C. Gheorghe 7 (Suceava), V. Avram 8 (Bucureşti), I. Constantinescu 8 (Craiova). Rezervă - Al. Crişan. Observator - V. Alexandru.

Cartonaşe galbene: Lazăr (min. 2), L. Cotora (60), Blid (76), respectiv Grama (68), Năstase (85). Cartonaş roşu: Blid (80). Şuturi: 12-3 (pe poartă 4-1). Cornere: 13-0.

Clasament

1. Steaua	32	21	6	5	78-29	69(+21)
2. Rapid	32	18	4	10	58-31	5810)
3. FC Naţional	32	16	6	10	53-42	54(+6)
4. Univ. Craiova	32	15	6	11	51-30	51(+3)
5. Dinamo	32	15	6	11	39-34	51(+3)
6. Petrolul	32	15	3	14	41-34	47(0)
7. Poli Timişoara	32	13	6	13	56-47	45(-3)
8. Gloria	32	14	2	16	40-35	44(-4)
9. FC Farul	32	13	4	15	50-48	43(-5)
10. Ceahlăul	32	13	4	15	31-41	43(-5)
11. FC Braşov	32	12	7	13	35-54	43(-5)
12. Sp. studenţesc	32	12	6	14	30-31	42(-6)
13. U Cluj	32	12	6	14	36-38	42(-6)
14. Oţelul	32	13	3	16	40-43	42(-6)
15. AS Bacău	32	14	0	18	36-55	42(-6)
16. FC Argeş	32	11	6	15	33-50	39(-9)
17. FC INTER	32	10	6	16	29-44	36(-12)
18. Poli Iaşi	32	9	3	20	26-66	30(-18)

Etapa 33 (17 aprilie): *Rapid - Univ. Craiova, U Cluj - Dinamo, Farul - FC Inter, Gloria - Poli Timişoara, FC Argeş - Poli Iaşi, FC Braşov - AS Bacău, Ceahlăul - FC Naţional, Oţelul - Petrolul, Steaua - Sp. studenţesc.*

Etapa 34 (20 aprilie): *Dinamo - Rapid, Petrolul - Ceahlăul, Univ. Craiova - Oţelul, Sp. studenţesc - U Cluj, Poli Iaşi - Farul, FC Inter - Steaua, Poli Timişoara - FC Argeş, AS Bacău - Gloria, FC Naţional - FC Braşov.*

Dură trezire la realitate, sâmbătă, pe "Municipal"! Interiştii, într-o formulă de echipă mai completă decât altădată, n-au putut depăşi handicapul psihic, dominând haotic, fără nici o idee tactică, o formaţie argeşeană supermotivată, care s-a apărat eroic 85 de minute. Luptând şi contra vântului, sibienii au abuzat de centrări înalte, vămuite uşor de V. Popa, Lup, Mocanu şi Lăcustă. Cu doar două şuturi pe spaţiul porţii argeşene (Caşolţan, min. 6 şi Tâlvan - min. 18), interiştii nu puteau emite mari pretenţii în prima repriză. În min. 28, Pogăcean a reuşit să

continuare în pagina 4

Mircea BIŢU

TRIBUNA sporturilor

SUPLIMENT SĂPTĂMÂNAL DE INFORMARE SPORTIVĂ AL COTIDIANULUI INDEPENDENT "TRIBUNA"

Anul VI, nr. 311 | 16.04.1996 - 21.04.1996 | 4 pagini, 300 lei

Baschet

În semifinale C.S.U. Forest Sibiu va juca cu Steaua Bucureşti

După ce a trecut - în primul tur - de Rapid Epson Bucureşti cu scorul general de 2-1 (în ultima partidă disputată vineri la Sibiu, gazdele obţinând victoria cu 109-70), elevii antrenorului Mircea Vulc, atacă - începând de sâmbătă, 20 aprilie (primul meci la Sibiu) - calificarea în finala campionatului naţional.

În partidele din această semifinală (se cer două victorii din trei meciuri) sibienii vor întâlni echipa Steaua Bucureşti, aceeaşi cu care în ediţia trecută de campionat şi-au disputat finala. Militarii bucureşteni au trecut, tot cu scorul general de 2-1, în primul tur, de Erbaşu Bucureşti. În cealaltă semifinală se vor întâlni "U" S.M. Invest Cluj Napoca cu "U" Elba Timişoara, aceasta din urmă reuşind să treacă în primul tur, de Dinamo Bucureşti cu scorul de 2-0.

Succes echipierilor de la C.S.U. Forest Sibiu.

O. RUSU

Fotbal, div. A

Bucovina Suceava - Gaz metan 1-0 (0-0)

Meci echilibrat (raport de cornere 7-5), care se putea termina şi cu victoria oaspeţilor, dacă Botezan (min. 73) şi Maier (min. 76) n-ar fi ratat din poziţii extrem de favorabile. Au câştigat bucovinenii, graţie golului reuşit în min. 89 de Susanu, care a profitat de o ezitare a apărării mediene.

Cartonaşe galbene: Perja, Ştef, Cl. Şomfălean.

A arbitrat slab L. Vărgatu (Brăila).

Bucovina: Robu - Burea, Covataru, Ciobanu, Perja - Sandu, Susanu, Morariu, Stamate (min. 53, Mihăilă) - Guriţă, Luca.

Gaz metan: Filip - Hîncu, Lungu, Someşan, Miclăuş - Ştef, Callo, Fl. Şomfălean, Handrea - Cl. Şomfălean (min. 72, Maier), Popescu (min. 63, Botezan).

D. IONAŞCU

Normal!

Orice comentariu pe seama prăbuşirii este o gratuitate jalnică. Ceva însă, cu toată durerea care ne încearcă şi cu tot sentimentul inutilităţii actului, trebuie spus: indiferent ce legi guvernează fotbalul românesc de astăzi, suntem înfrânţi! Era normal să nu mai orbecăim prin Divizia Naţională, fără echipă, fără antrenor, fără conducere, fără sponsori şi fără spectatori.

Se zice că bolnavii şi copiii trebuie feriţi de răspunsuri

Peluza a III-a

tranşante. Ne permitem să neglijăm această recomandare, deşi printre aceia cărora li se adresează un astfel de răspuns sunt şi foarte mulţi copii, bolnavi, şi, mai ales, copii bolnavi. Ce altceva decât nişte copii sunt aceşti peluzişti bolnavi de fotbal şi ce altceva decât o joacă frumoasă e toată încrâncenarea lor?

Un peluzist care şi-a făcut din stadion un refugiu şi din fotbalişti nişte idoli, s-a simţit, sâmbătă dimineaţa, trădat. A simţit ridicolul credulităţii sale exploatate, a simţit măciuca minciunii în moalele capului, iar în nări a simţit mirosul rânced de sub taraba de pe gazon. Un astfel de peluzist şi-a luat libertatea să înghebeze un sondaj de tribună, dar n-a ştiut care ar trebui să fie întrebarea din fruntea chestionarului său. Noroc că oamenii dădeau răspunsuri înainte de formularea oricărei întrebări, cel mai frecvent răspuns la întrebările nerostite, a fost şi cel mai tranşant, numai aparent evaziv, dar plin de miez în coaja de simplitate a Oului lui Columb: "Este normal". Într-adevăr, la modul în care sunt fixate datele problemei, prăbuşirea este un act de justiţie. Absolut normal! Dincolo de această prăbuşire nu sunt decât iluziile noastre şi mici împliniri, pe ici, pe colo ... Ale altora!

Mihai BRATU

Minutul 91

Cu clopoţei, cu ciucuri, cu lumini...

Deşi i s-a grăbit cum s-a putut mai tare sfârşitul, acest campionat parcă nu se mai termină niciodată. E ca un cancer constatat de toţi medicii lumii, pacientul a ajuns la metastază, s-au făcut şi pregătirile de îngropăciune, dar bolnavul se încăpăţânează să mai trăiască, spre disperarea celor din jur. Au mai rămas două etape pe care mai toată lumea le va parcurge într-o nepăsare totală: cei din fruntea bucatelor vor da serbări cu clopoţei, cu ciucuri, cu lumini, cu râuri de şampanie şi dealuri de caviar, iar cei prăpădiţi, bătuţi şi umiliţi îşi vor plânge de milă, oblojindu-şi rănile şi strângând brăcinarul, cu spaima zilei de mâine în suflet. Practic conturile sunt

continuare în pagina 4

n.i.d.

Urmează derbiul cu Drobeta!

Şoimii Compa - Petrolul Drăgăşani 2-1 (1-0)

Şoimii nu au mai reeditat evoluţiile bune din acest retur, mulţumindu-se cu o victorie la limită obţinută cu dificultate.

Cele două lovituri libere din preajma careului mare rămase fără rezultat au prefaţat golul înscris de Brumar (11) cu o execuţie perfectă care a făcut inutil plonjonul disperat al portarului. Munteanu (min.10), în stilu-i caracteristic s-a complicat în preajma punctului de 11 m, pierzând balonul cu multă uşurinţă. Oaspeţii, foarte ambiţioşi, au venit la Sibiu în speranţa obţinerii unui egal, agăţându-se de fiecare minge şi punând destule probleme apărării noastre. Până la pauză, nimic de semnalat, hărţuiala permanentă între atacurile inconsistente ale şoimilor şi apărarea hotărâtă şi supranumerică a petroliştilor făcând partida neinteresantă, plictisitoare chiar.

continuare în pagina 4

I. PLEŞCA

De la Asociaţia Judeţeană de Fotbal

● Se atrage atenţia echipelor din campionatul Diviziei C că toate jocurile etapelor intermediare (17 aprilie, 1 şi 8 mai a.c.) încep la orele 17. În deschidere de la orele 15,15 se vor disputa partidele de juniori.

● Miercuri 17 aprilie a.c. orele 16,30 se dispută jocurile din Cupa României dintre: Vulturii Şura Mică - Sevişul Şelimbăr; Arsenal 95 - Unirea Miercurea; Avântul Mohu - Mondex; Fl.Roşie Cârţa - Cibinul Cristian; Avântul Alţâna - Gloria Nocrich şi Progresul Orlat - Flacăra Şura Mare. Primele echipe sunt organizatoare. Învingătoarele vor fi organizatoare în 24 aprilie când vor intra în competiţie şi formaţiile din Divizia C. Programul complet va fi publicat în Tribuna Sporturilor de luni, 22 aprilie

Ultima oră

✦ La San Juan (Porto Rico) se desfăşoară Campionatele mondiale de gimnastică. Să vedem cu ce "recoltă" se vor întoarce ai noştri ... (Claudia Presecan a rămas acasă).

✦ Handbalista Mariana Târcă a jucat 240 de partide în reprezentativa ţării, marcând 1511 goluri. La 9 octombrie 1995, Mariana a împlinit 33 de ani şi este de bază la echipa croată Podravka Koprivnica.

✦ Ion Ţiriac este noul manager al tenismenei Şteffi Graf. Are relaţii, are bani, ştie 6 limbi (româna, maghiara, engleza, franceza, germana şi italiana), nu bea şi nu fumează. I-ar fi bun şi de ... soţ.

✦ Fotbalistele de la Minerul Câmpulung Muscel, având meci la Constanţa, au tras o beţie straşnică, iar a doua zi s-au dat accidentate. Bravo, fetelor!

✦ Halagian despre Dinu: "Acesta crede că statul, sportul şi istoria ţării sunt prea mici pentru el. Nici măcar în istoria fotbalului nu vom intra, eu pentru că nu am pretenţii la aşa ceva, iar Dinu pentru că-i megaloman". Sunt amândoi la fel.

✦ FC Barcelona a fost învinsă cu 1-0 de Atletico Madrid în finala Cupei Spaniei, după un joc anost.

✦ Michelle Valli (11 ani), fotbalist în echipa italiană de pitici Torre del Greco, a fost suspendat 5 ani pentru că, eliminat de pe teren l-a lovit pe arbitrul meciului!

✦ A.S. Nancy i-a prelungit contractul antrenorului Ladislau Bölöni până-n anul 2000. Se pare că francezii sunt mulţumiţi de el.

✦ În 27 aprilie, preşedintele Ion Iliescu va oferi o recepţie, la Palatul Cotroceni, cu prilejul căsătoriei Nadiei Comăneci cu Bart Conner. Se apropie alegerile ...

✦ Comitetul Olimpic Australian şi-a dat acordul ca halterofilul Nicu Vlad să ne reprezinte la JO de la Atlanta, fără să ceară "despăgubiri". Nici n-avea motiv, fiindcă Vlad a devenit australian după ce îşi făcuse un nume în România (pe care nu ştiu dacă-l mai are şi acum!)

✦ Am văzut finala Campionatului European la baschet Panathinaikos Atena - Barcelona.

continuare în pagina 4

n.i.d.

Sportivi de frunte ai Sibiului

Ilie Şerban - cel mai bun produs al judo-ului românesc

Printre oaspeţii prezenţi la memorialul de judo "Ovidiu Nicolae Bucur" s-a aflat şi unul dintre elevii promovaţi de regretatul profesor Bucur - Ilie Şerban.

Pentru mai tinerii iubitori ai sportului în kimono, vi-l prezentăm pe acest mare sportiv al ţării.

S-a născut la 24 august 1963, la Făgăraş. După numai trei luni, părinţii îl aduc la Sibiu. Primii paşi pe tatami îi face în 1973, sub îndrumarea profesorului său O.N. Bucur, de la CSŞ Şoimii. După numai doi ani cucereşte titlul de campion naţional la copii. Apoi, până în 1988 a intrat în posesia titlurilor de campion la juniori, tineret şi seniori. Paralel, în această perioadă se afirmă şi pe plan internaţional. Astfel, devine medaliat cu bronz la Campionatele Europene de juniori, desfăşurate la Constanţa, devine medaliat cu aur la CE de seniori din Norvegia, apoi medaliat cu bronz la Mondialele Universitare din Japonia, precum şi numeroase titluri de campion internaţional la diferite concursuri peste hotare. Din anul 1982 trece la Dinamo Bucureşti, unde şi-a încheiat activitatea în anul 1989. Este căsătorit şi are o fetiţă de 4 ani.

Ilie IONESCU

5 judoka de la A.S. Dracula Rex în finală

Participând la etapa de zonă desfăşurată la Baia Mare, judoka de la A.S. Dracula Rex, pregătiţi de Ştefan Rădulescu, au reuşit să se califice pentru etapa finală ce se va desfăşura în zilele de 19 - 21 aprilie, tot la Baia Mare, este vorba de următorii: cat. copii I: Gheorghiţă Nistor la 55 kg; Adrian Gafton, la cat. 42 kg şi Cosmin Gherghel, la cat. 50 kg. La categoria fetiţe - Andreica Baciu, la cat. 25 kg şi Loredana Muntean, la cat. 28 kg, toţi de la secţia Avrig.

I. ILIE

În curând, la Sibiu

"Zilele handbalului sibian şi naţional"

Din partea "Fundaţiei Handbalului Sibian", care fiinţează din 1994, am primit spre publicare programul "Zilelor Handbalului Sibian", manifestare dedicată celei de a 75-a aniversări a handbalului, practicat la Sibiu şi în România. Manifestările încep în ziua de 27 mai şi se încheie pe 30 mai. În programul acestora sunt cuprinse simpozioane, întreceri sportive fulger (2x15) pe categorii de vârstă ale fostelor glorii ale handbalului sibian şi naţional; întreceri de handbal pe generaţii, precum şi alte manifestări omagiale la Cisnădie, în zona Mediaş, la Copşa Mică şi se vor încheia la Păltiniş. Vom reveni.

Ilie IONESCU

Baschet

În viitorul campionat, în Divizia A - 12 echipe, fără play-off

În urma voturilor antrenorilor şi reprezentanţilor cluburilor, adică al celor care muncesc şi care dau banii, s-a stabilit ca viitoarea ediţie de campionat de baschet masculin şi feminin să cuprindă 12 echipe masculine şi feminine.

Formula va fi însă alta. Adică, se renunţă la play-off şi se revine (precum acum câţiva ani) la turnee. Deci, din toamnă se vor juca un tur cu etape săptămânale, al doilea sub formă de turnee (pe terenuri neutre) şi al treilea din nou cu etape săptămânale. La sfârşit vor fi formate grupe valorice 1-6 şi 7-12, în cadrul cărora vor avea loc câte trei turnee (a câte 5 zile).

Ideea a fost lansată de prof. Gheorghe Roman, antrenor la Universitatea S.M. Invest Cluj şi membru în biroul federal, îmbrăţişată de marea majoritate a electoratului.

I.ILIE

Belodedici convocat

Pentru amicalul România - Georgia, programat în 24 aprilie, la Bucureşti, selecţionerul Iordănescu l-a convocat şi pe "spaniolul" Miodrag Belodedici, alături de obişnuiţii stranieri.

Universitatea Cluj - din nou campioană universitară

La puţin timp după desemnarea campioanei naţionale la baschet feminin, la Cluj-Napoca s-a desfăşurat în perioada 5-7 aprilie o altă competiţie: campionatul Universitar de baschet feminin. În urma tragerii la sorţi, cele şapte echipe participante au fost repartizate în două grupe.

Spre neşansa noastră, echipa universitară sibiană a avut ca adversare echipele "U" Cluj - vicecampioana naţională, "U" Braşov şi "U" Timişoara. În cealaltă grupă, mult mai uşoară, s-au confruntat "U" Craiova, "U" Oradea şi ASE Bucureşti. De remarcat este faptul că peste 85% din componentele echipelor participante sunt divizionare A, deci jucătoare pregătite în loturi de performanţă şi având experienţă competiţională.

În aceste condiţii "U" Sibiu s-a clasat pe locul şapte. Nu este însă cazul să dramatizăm: echipa se află la început de drum şi în afară de Campionatul Universitar nu participă la nici o altă competiţie de nivel naţional. Aceasta a fost abia a doua participare a ei la o competiţie universitară, astfel încât pretenţiile nu puteau fi mari. Rezultatele meciurilor disputate de "U" Sibiu au fost: 52-103 cu "U" Cluj; 36-57 cu - "U" Timişoara şi 51-70 cu "U" Braşov.

Din echipa antrenată de lector univ. Sanislav Mihai au făcut parte: Şofan Cecilia, Maier Cornelia, Szylaghi Andrea, Radu Dana, Covaciuc Magda, Chiriţă Cristian, Stan Ana-Maria, Şirian Cornelia, Iacob Anda, Pop Narcisa şi Dancu Monica.

În clasamentul final, pe primul loc s-a situat Universitatea Cluj, urmată de Universitatea Craiova şi de Universitatea Timişoara. La sfârşitul competiţiei, cea mai tehnică jucătoare a Campionatului a fost declarată Svetlana Simion ("U" Cluj), coşgetera competiţiei, Delia Diacenco ("U" Cluj), iar miss Campionatele universitare, Gabriela Rusu ("U" Craiova).

Premiile pentru cele trei jucătoare au fost înmânate din partea firmei "Puma" de către domnul Mircea Barna, fost baschetbalist în echipa masculină "U" Cluj.

În ciuda rezultatului slab obţinut, prin simpla participare la acest campionat, echipa din Sibiu a dobândit mai multă experienţă necesară în astfel de competiţii oficiale, care va fi, sperăm, valorificată în anii următori.

Monica D&C

CUPA DE CRISTAL la turism sportiv

Recent, competiţia naţională de turism sportiv "CUPA DE CRISTAL", ediţia a patra, a fost organizată în zona montană Păltiniş, de Comisia Judeţeană de Turism Sportiv şi Orientare Sibiu.

S-au aliniat la start 25 de echipe din Iaşi, Bucureşti, Miercurea Ciuc, Braşov şi Sibiu, dornice de a acumula primele puncte de clasificare sportivă, competiţia fiind cea care inaugurează Calendarul competiţional '96 al Comisiei Naţionale de Turism Sportiv.

Supuşi la grea încercare, datorită dificultăţilor concursului (traseu lung, diferenţă de nivel mare, strat de zăpadă "suficient" - 42 cm), concurenţii au parcurs trasee diferenţiate pe categorii de vârstă şi sex, finalul fiind o probă de orientare contra cronometru. Rezultate tehnice:

JUNIOARE: traseu: Şanta - Păltiniş - Cheile Cibinului - Valea Dănesei - Păltiniş - Şanta, lungime 17.600 m, diferenţa de nivel 600 m, puncte de control 3+6, punctaj maxim 5.500 p.

I. NORDIC Sibiu (Joarză Alina, Curechian Raluca, Avram Mioara), 5360 p. II. CARPAŢI M. Ciuc 4315 p. III. IZVOR Bucureşti, 4210 p.

JUNIORI: Şanta - Păltiniş - Muncel - Găujoara - Valea Dănesei - Cheile Cibinului - Păltiniş - Şanta, 21.500 m/825 m, 5+8, 6.500 p. I. CARPAŢI M. Ciuc 5.800 p. II. IZVOR Bucureşti +/- 4.700 p. III. MONT-DELT-MAR Bucureşti 4580 p.

SENIOARE: Şanta - Păltiniş - Cheile Cibinului - Valea Dănesei - Găujoara - Muncel - Păltiniş - Şanta 21.500 m/825 m, 5+8, 6.700 p. I. ALPIN Club Sibiu (Solomon Corina, Pătru Magda, Ianuş Maria) 5760 p. II. IZVOR Bucureşti 5071 p. III. ELITE Bucureşti 4734 p.

SENIORI: Şanta - Păltiniş - Muncel - Şaua Bătrâna - Găujoara - Valea Dănesei - Cheile Cibinului - Păltiniş - Şanta, 25.500 m/1045 m, 5+9, 7.500 p. I. LILIECII Braşov 6817 p. II. PENICILINA Iaşi 6540 p. III. ELITE Bucureşti 6108 p.

Organizarea concursului şi arbitrajul competent au fost asigurate de: N. Strilciuc, M. Nan, A. Coman, L. Coţofan, V. Tănăsescu, S. Irimia, G. Rucăreanu şi I. Musznay.

Premiile oferite câştigătorilor au fost acordate din resurse proprii de cluburile sibiene: ALPIN, NORDIC şi SIBINIENSIS, precum şi de firmele EXPLORER şi FLAMINGO INTERNATIONAL.

Mircea Florian NAN

Program TVR

Luni, 15 aprilie 1996

Programul 1: 8.00 Şcoala micilor artişti 9.00 Film artistic * Răspundeţi, vă rog 10.30 Lumină din lumină 11.30 Cu cântec ne veselim 12.30 Viaţa satului 13.30 Film serial * Visând la Jeannie 14.00 Actualităţi 14.10 Video-Magazin * Dedicaţii de sărbătoare * Desene animate * Datina * Cântecele Moldovei * Ecumenism * "Hristos a înviat!" * Autografe muzicale * Mirabila sămânţă * Umor şi muzică * Un iepuraş la... udat! * Film serial: Treptat, treptat * Reţeta culinară de Paşti * Soliştii îndrăgiţi * Concurs 16.30 De luni până luni 17.00 Emisiune în limba maghiară 18.00 Căile raiului 18.30 Desene animate * Aventurile şerifilor galactici 19.00 Atlas 19.30 Film serial pentru tineret * Fata şi băieţii 20.00 Actualităţi 20.40 Publicitate 20.45 Ce faceţi astă-seară? 21.50 Film artistic * My Fair Lady 23.30 Actualităţi 23.45 Mai spune-mi că nu m-ai uitat 0.45 Atelier fragil

Programul 2: 11.15 Film artistic * Orice naş îşi are naşul (SUA, 1992) 13.30 Film serial (r) * Drumul spre Avonlea 15.20 Film artistic * Vacanţa d-lui Hulot (Franţa, 1953) 16.50 Film serial * Dedublarea 17.45 Film serial * Iubiri amăgitoare 22.40 Film serial * Santa Barbara 22.30 Magazin sportiv internaţional

Marţi, 16 aprilie 1996

Programul 1: 7.00 TVM * Telematinal 8.30 La prima oră 9.20 Film serial (r) * Santa Barbara 10.05 Limbi străine * Franceză * Engleză 11.05 Cinematograful de artă (r) * Dragostea, singurul miracol (SUA, 1995) 12.45 Desene animate * Grădina ascunsă 13.10 Muzica pentru toţi 14.00 Actualităţi 14.10 TVR Iaşi 14.50 TVR Cluj-Napoca 15.30 Danemarca 15.40 Actualităţi 15.50 Convieţuiri 16.40 Cazuri şi necazuri în dragoste 17.35 Viaţa partidelor parlamentare 17.55 Cântec de primăvară 19.25 Film serial pentru tineret * Tarzan 19.55 Urgenţe în agricultură 20.00 Actualităţi 20.50 Telecinemateca * Micul prinţ (Anglia, 1974) 22.25 Reflector 22.55 Actualităţi 23.15 Studioul şlagărelor 23.45 Confluenţe 0.15 Magazinul notelor blue

Programul 2: 16,20 Film serial * Dedublarea 17.45 Film serial * Iubiri amăgitoare 23.15 Teatru TV * Jocul ielelor

Miercuri, 17 aprilie 1996

Programul 1: 7.00 TVM * Telematinal 8.30 La prima oră 9.20 Film serial (r) Santa Barbara 10.05 Moda pe meridiane 10.35 Videocaseta muzicală 10.50 Videolexicon 11.50 Film serial (r) Iubiri amăgitoare 12.40 Desene animate * Grădina ascunsă 13.10 Muzica pentru toţi 14.00 Actualităţi 14.10 TVR Iaşi 15.05 TVR Cluj-Napoca 16.00 Actualităţi 16.10 Siria - Drumuri de legendă 16.25 Videocaseta muzicală 16.40 Eclesiast '96 17.25 Tele-discul muzicii populare 17.55 Desene animate * Aventurile şerifilor galactici 18.25 Sensul schimbării 18.55 Film serial pentru tineret * Fata şi băieţii 19.30 Actualităţi 20.20 Film serial * Jalna 21.20 Liga campionilor la fotbal 23.30 Actualităţi 23.50 Film serial poliţist * Post-scriptum: Te iubesc 0.45 Întâlnirea de la miezul nopţii

Programul 2: 12.00 Telecinemateca (r): Micul prinţ 14.00 Film serial * Fraţii 16.20 Film serial * Dedublarea 17.45 Film serial * Iubiri amăgitoare 22.00 Film serial * Santa Barbara 22.45 Un secol de cinema * Clark Gable

Joi, 18 aprilie 1996

Programul 1: 7.00 TVM * Telematinal 8.30 La prima oră 9.20 Film serial (r) * Santa Barbara 10.05 Limbi străine 11.05 Film serial (r) * Iubiri amăgitoare 12.40 Desene animate * Grădina ascunsă 13.10 1001 Audiţii 14.00 Actualităţi 14.10 TVR Iaşi 15.00 TVR Cluj-Napoca 15.40 Tradiţii 16.00 Actualităţi 16.10 Cuvinte potrivite 16.35 La orizont economia de piaţă 17.25 Desene animate * Aventurile şerifilor galactici 17.50 Viaţa partidelor parlamentare 18.15 Tragerile Super Loto 5/40 şi Excepţională Expres 18.25 Milenium 19.10 Dosarele istoriei 20.00 Actualităţi 20.50 Film serial * Nord şi Sud 21.45 153.014 km 22.00 Studioul economic 22.40 Interpreţi ai muzicii populare 23.00 Simpozion 23.45 Actualităţi 0.05 Seriale de neuitat * Primarul din Casterbridge

Programul 2: 13.05 Film serial poliţist * Post Scriptum: Te iubesc 16.20 Film serial * Dedublarea 22.00 Cinematograful de artă * Goya (Spania, Italia, 1985)

Vineri, 19 aprilie 1996

Programul 1: 7.00 TVM * Telematinal 8.30 La prima oră 9.20 Film serial (r) * Santa Barbara 10.50 Limbi străine * Spaniola 11.20 Studioul muzicii uşoare 11.55 Film serial (r) Iubiri amăgitoare 12.40 1001 Audiţii 13.30 TVR Iaşi 14.10 Columna lui Traian 15.00 Lege şi fărădelege 15.20 Agenda consumatorului 15.50 Actualităţi 16.00 Ieşirea din cerc 16.30 Emisiune în limba germană 17.30 Pro Patria 18.25 Viaţa partidelor parlamentare 18.55 Film serial * Giulia 19.55 Urgenţe în agricultură 20.00 Actualităţi 20.50 Tezaur folcloric 21.30 Film artistic * Dublă expunere (SUA, 1993) 23.10 Actualităţi 23.25 MTV 0.25 Cinematograful de noapte * Jocuri interzise (SUA, 1995) 1.55 Campionatele Mondiale de gimnastică

Programul 2: 16.20 Film serial * Dedublarea 18.15 Film serial * Iubiri amăgitoare 23.15 Film serial * Santa Barbara

Sâmbătă, 20 aprilie 1996

Programul 1: 7.00 La prima oră 8.50 Şapte note fermecate 9.50 Film serial pentru copii * Drumul spre Avonlea 10.40 Urări din România pentru lordul Yehudi Menuhin cu prilejul aniversării a 80 ani 11.25 Pas cu pas 12.15 Ecranul 13.05 Pleiade 14,00 Actualităţi 14.10 Roma imperială 14.25 Tranzit 106 * Desene animate * Noi şi alte animale * Muzică * Teatru scurt * Rugby: România - Belgia * Reportaje * Umor * MTV * Ei şi filmul * Film serial: Liceeni îndrăgostiţi 18.00 Fotbal: Dinamo - Rapid 18.45 Mapamond 19.15 Teleenciclopedia 20.00 Actualităţi 20.50 Film serial * Sabia lui Gideon 22.30 O partidă de biliard 23.35 Actualităţi 23.50 Film serial * Perla neagră 0.35 Cu lăutarii după mine 1.00 Campionatele Mondiale de gimnastică

Programul 2: 7.00 Întâlnirea de sâmbătă * Film serial: Natacha * Film serial: Poliţia intervine 14.00 Film serial * Primarul din Casterbridge 16.15 Film serial * Dedublarea 17.00 Fotbal: Dinamo -Rapid 22.30 Film serial * Santa Barbara

Duminică, 21 aprilie 1996

Programul 1: 8.00 Bună dimineaţa! 9.00 Trei pentru o mască 10.00 Film serial pentru copii * Arabella revine 10.30 Lumină din lumină 11.30 Din albumul celor mai frumoase melodii populare 12.00 Viaţa satului 13.30 Film serial * Visând la Jeannie 14.00 Actualităţi 14.10 Poşta TV 14.20 Video-Magazin * Invitaţie în livada cu mere, păsări şi îngeri... * Un cer de aripi * Desene animate * Mărul de aur * Plimbare prin copilărie * Film serial: Treptat-Treptat * Îngerul a strigat * Cavalerii zborului * Autografe muzicale 17.35 A doua alfabetizare 17.50 Serial SF * Star Trek - Generaţia următoare 18.45 A doua Românie 19.15 Robingo 20.00 Actualităţi 20.50 Film artistic * Verii (SUA, 1989) 22.40 Tragerile Loto 22.50 Filmele săptămânii 22.55 Duminica sportivă 23.25 Actualităţi 23.40 MTV 0.10 Film serial * Setea (Grecia) 0.40 Avanpremieră 0.50 Nocturna lirică

Programul 2: 10.00 Film serial * Cristal 11.45 Film serial * Jalna 13.00 Film artistic * Cammina Cammina 16.15 Film serial Dedublarea 17.00 Repriza a treia 19.30 Film serial * Puterea, pasiunea 23.00 Film serial * Santa Barbara

MAPAMOND SPORT • MAPAMOND SPORT

Cupele europene la fotbal

În această săptămână vom cunoaște finalistele

LIGA CAMPIONILOR

Ajax Amsterdam	0:1	Returul: 17 aprilie
Panathinaikos Atena	:	
Juventus Torino	2:0	
F C Nantes	:	

Finala: 22 mai, Roma

CUPA CUPELOR

Deportivo La Coruna	0:1	Returul: 18 aprilie
Paris St. Germain	:	
Feyenoord Rotterdam	1:1	
Rapid Viena	:	

Finala: 8 mai, Bruxelles

CUPA U.E.F.A.

Bayern München	2:2	Returul: 16 aprilie
F.C. Barcelona	:	
Slavia Praga	0:1	
Girondins de Bordeaux	:	

Finala: 1 mai și 15 mai

Un antrenor e "mare" prin echipa lui

Juventus Torino se apropie cu paşi mari şi siguri de titlul de campioană a Europei, de care n-o mai despart decât... doi paşi. Echipa are tot ce-i trebuie pentru a fi una de primă mărime în lume: o firmă solidă şi cu bani (Fiat), un stadion pus la punct în cele mai mici detalii (Comunale), câteva zeci de mii de suporteri abonaţi pentru tot anul la meciurile oficiale, jucători de clasă internaţională (Peruzzi, Toricelli, Vierchowod, Paulo Sousa, Jugovici, Deschamps, Antonio Conte, Del Piero, Vialli, Ravanelli...) şi un antrenor cu idei clare (Marcello Lippi).

Un antrenor francez a urmărit, timp de o săptămână, programul de antrenament al echipei campioane a Italiei şi a rămas cu gura căscată de ce se întâmplă acolo. Aşa că nu-i de mirare că fotbaliştii români n-au rezistat ritmului impus, preferând să plece încotro au văzut cu ochii. Zice Daniel Jeandupeux că la Juventus cele două ore de antrenament sunt mai grele decât dacă ai fii la ocnă, dar nimeni nu se abate de la program, fiindcă toţi vor să joace duminica, iar antrenorul are din ce alege. Un rol important îl are preparatorul fizic Giampiero Ventrone, fost jucător la Sampdoria, absolventul cursurilor organizate de Federaţia Italiană de Fotbal, dar nici secundul Narcizo Pezzotti, nici Yvano Bordon, antrenorul portarilor, nu şomează. Iar, Lippi - 47 ani, înalt, solid, cu părul alb şi privirea albastră ca a lui Paul Newman - supraveghează totul, intervenind arareori, pentru că toţi ştiu ce au de făcut. A venit la Juventus, în 1994, în palmaresul lui aflându-se doar câştigarea cunoscutului turneu pentru juniori de la Viareggio, cu echipa Sampdoriei, la care jucau - acum mai bine de 10 ani - Vialli, Mancini şi Ganz. Mai antrenase Atalanta şi Napoli, dar fără performanţe. La Juve, având totul la dispoziţie, Lippi şi-a pus în valoare calităţile: echilibrul, calmul, disciplina, ordinea şi intransigenţa. Bun tactician, a reuşit să exploateze la parametri maximi calităţile fizice şi tehnice ale jucătorilor săi.

Nu lipsit de modestie, Marcello Lippi, recunoaşte că, în ultimă instanţă, un antrenor este "mare" datorită echipei, dar la formarea căreia a contribuit şi el.

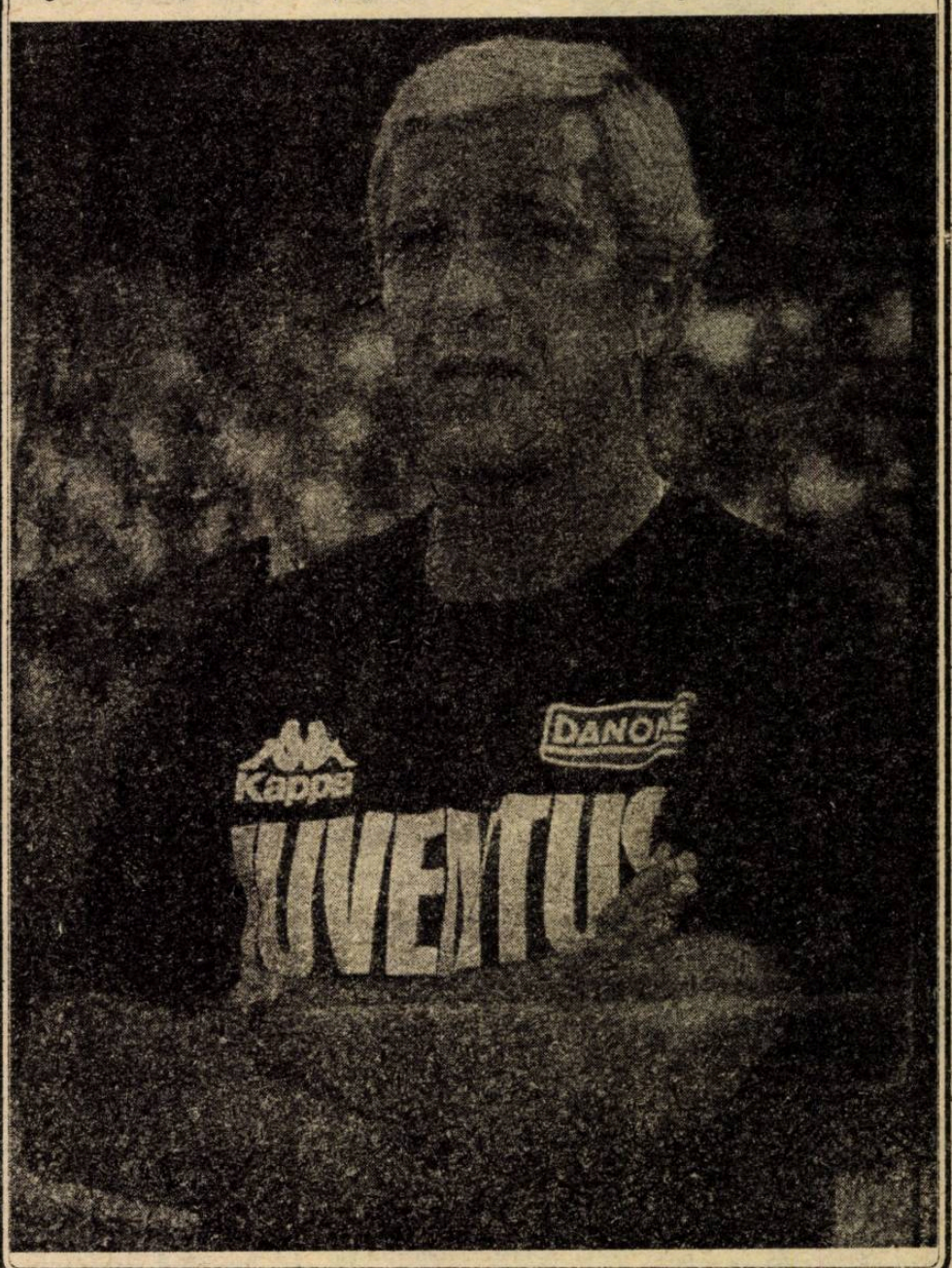

Un român în Bretania

Gheorghe Mihali a împlinit la 9 decembrie 1995 rotunda vârstă de 30 de ani. Plecat de la Inter Sibiu la Dinamo Bucureşti, de peste 20 de ori internaţional, component al reprezentativei noastră participante la turneul final la CM din 1994, Mihali joacă din 1995 la Guingamp, echipă din Bretania (regiune situată în vestul Franţei), anul trecut promovată în primul eşalon al fotbalului francez. Deşi nu are nici vedete - dacă îl exceptăm pe român şi pe internaţionalul Gravelaine, fost la Nantes - nici banii altor cluburi, echipa ambiţioşilor bretoni se află în jumătatea superioară a clasamentului, departe de zona retrogradării, de care se temeau atât la începutul campionatului când Bertrand Salomon, managerul, sponsorul şi sufletul clubului, declara că obiectivul lui este ca echipa să rămână în prima divizie în acest an: "Cu un buget de doar 38 milioane franci pentru sezonul 1995/1996, eu nu pot lupta de la egal la egal cu echipele care-şi plătesc jucătorii cu 150.000 franci pe lună, dar la noi există o coeziune sufletească inexistentă în alte locuri. Opt dintre jucătorii actuali sunt la noi de când jucam în divizia a III (Naţional 1). Am adus cinci jucători noi după promovare: Mihali, Candela, Baret, Gravelaine şi Dallet, care s-au integrat bine".

Dar iată cum arată echipa tip formată de antrenorul Francis Smerecki: Hugues - Candela, Mihali, H. Fournier, Foulon - C. Michel, Baret, Dallet - Coridon, Carnot, Gravelaine.

În imagine: harta Bretaniei cu localităţile în care există echipe de fotbal şi nivelul acestora.

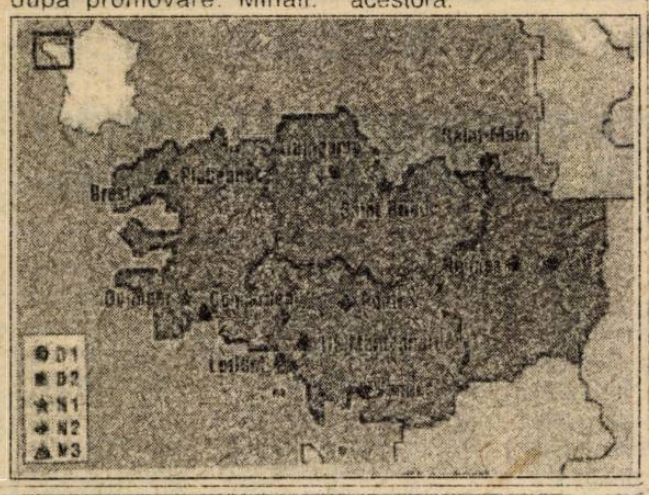

J.O. Atlanta '96

Sportivii români la olimpiade ...

2. Comitetul Olimpic Român a fost creat la 27 martie 1914, iar 5 ani mai târziu România a fost invitată oficial să participe la jocurile olimpice de la Anvers. Forurile noastre sportive au confirmat participarea, s-au făcut tot felul de pregătiri, s-au organizat concursuri de selecţie pentru alcătuirea lotului, dar ... nu s-a mers din lipsă de fonduri...

◆ Între cele două războaie mondiale, România n-a participat decât la trei ediţii ale jocurilor olimpice: 1924, 1928 şi 1936, obţinând doar două medalii (deşi participarea numerică a sportivilor era destul de restrânsă) - una de argint, la călărie, prin Henri Rang şi una de bronz, câştigată de reprezentativa noastră de rugby. De subliniat că, în 1924 la Paris, rugbiştii români au ajuns plătindu-şi ei călătoria, drumul fiind parcurs cu trenul personal, la clasa a III-a.

◆ În 1928, la Amsterdam, am fost reprezentaţi doar de atleţi şi de scrimeri. Banii au fost adunaţi prin subscripţii, guvernul având de rezolvat alte probleme considerate mai importante. Au fost 13 atleţi şi 14 scrimeri. Nici un atlet român n-a ajuns măcar într-o finală, iar scrimerii au fost eliminaţi în primele tururi.

◆ În 1932, jocurile olimpice s-au desfăşurat la Los Angeles. Distanţa mare şi criza economică mondială au făcut ca sportivii noştri să stea acasă.

◆ Dacă participarea sportivilor la celelalte ediţii a fost asigurată cu mare greutate, în 1936, când JO au fost organizate în Berlinul hitlerist, oficialităţile au sprijinit nu numai deplasarea unei numeroase delegaţii sportive, ci şi a unor grupuri de elevi, studenţi, dansatori, coriști etc, în total peste 100 de persoane. Acum a câştigat Henri Rang medalia de argint la călărie, Marele premiu al naţiunilor. Echipa de handbal în 11 a ocupat locul 5, din ea făcând parte, între alţii, J. Hermanstadter, G. Höchsman, G. Schorsten, R. Speck, W. Zaharjas, J. Zikeli şi tot pe locul 5 s-a clasat la lupte greco-romane Iosif Töjär. Echipa de gimnastică (A. Abraham, I. Albert, Al. Dan, Fr. Drăghici, R. Ludu, I. Matuşek, V. Moldovan, J. Schmidt) s-a situat pe locul 14, iar Ionescu-Călineşti a ocupat locul 15 la tir. În rest, rezultate modeste şi ... abandonuri.

◆ La prima ediţie a JO de după al doilea război mondial România n-a participat. Cine să se mai ocupe şi de sport când se prăbuşise un regim şi încerca să se încropească altul.

◆ În 1952, la Helsinki, este prima participare notabilă a sportivilor români. Delegaţia a cuprins 83 de sportivi şi a cucerit 4 medalii: Iosif Sârbu - aur la tir, Vasile Tiţă - argint la box, cat. mijlocie (a fost bătut în finală de Floyd Paterson, viitorul campion mondial profesionist la cat. grea (Gheorghe Fiat şi Gheorghe Lichiardopol - bronz la box şi, respectiv tir. Dintre atleţi, mai bine s-au clasat Lia Manoliu (avea 20 de ani) la disc 42,65 m şi Ion Söter la înălţime 1,95 - ambii pe locul 6.

◆ Patru ani mai târziu, la Melbourne, în Australia, am deplasat doar 52 de sportivi, dar bilanţul a fost şi mai bun: 13 medalii, ocupând locul 12 din 67 ţări participante. Aur: Leon Rotman - canoe 1000 şi 10.000 m, Dumitru Alexe şi Simion Ismailciuc - canoe dublu 1000 m, Nicoale Linca - box, cat. 67 kg, Ştefan Petrescu - tir; argint: Gheorghe Negrea - box, cat. 81 kg, Mircea Dobrescu - box, cat. 51 kg, Olga Orban Szabo - floretă; bronz: Constantin Dumitrescu - box, cat. 63,5 kg, Elena Dobrovolschi-Fodor, Georgeta Hurmuzache, Sonia Iovan, Elena Leuştean, Elena Săcălici, Emilia Vătăşoiu - gimnastică echipe, Francisc Horvath - lupte greco-romane, Gheorghe Lichiardopol - tir, Elena Leuştean - gimnastică, sol. Dintre atleţi, Iolanda Balaş a ocupat locul 5 la înălţime cu 1,67 m, iar Lia Manoliu s-a clasat a 9-a la disc, cu 43,90 m.

◆ La Roma, în 1960, am fost reprezentaţi de o delegaţie mai numeroasă dar "recolta" de medalii a fost mai slabă: 3 de aur prin Iolanda Balaş - 1,85 m la înălţimne, Dumitru Pîrvulescu - lupte greco-romane şi Ion Dumitrescu - tir, o medalie de argint prin Ion Cernea, lupte greco-romane şi 6 de bronz prin Lia Manoliu - 52.36 m la disc, Ion Monea - box, cat. 75 kg, Leon Rotman - canoe, Maria Vicol - floretă, Elena Leuştean, Atanasia Ionescu, Sonia Iovan, Emilia Liţă, Elena Niculescu, Utta Poreceanu - gimnastică echipe, Ion Ţăranu - lupte greco-romane. Iolanda Balaş a câştigat proba de săritură în înălţime de o manieră categorică: la 1,73 m doar ea a trecut ştacheta, dar nu s-a oprit aici. Pe Stadio dei Centomilla ploua torenţial, dar nici un spectator nu şi-a părăsit locul. Toţi o urmăreau pe Ioli, care se lupta cu ea însăşi şi cu înălţimea: a trecut la 1,77 la 1,81, apoi la 1,85. Record olimpic şi mondial ... Slab s-au comportat de astă dată boxerii: 8 au fost şi toţi au fost eliminaţi înainte de semifinale (Mircea Dobrescu, Constantin Gheorghiu, Vasile Măriuţan, Iosif Mihalic, Gheorghe Negrea, Vasile Neagu, Nicolae Puiu, Nicolae Stoenescu). (va urma)

Culturism

Constantin Bebeşelea la al 6-lea titlu de campion!

În perioada 5 - 6 aprilie 1996 s-a desfăşurat, la Bucureşti, în sala Teatrului "Ion Creangă", finala Campionatului Naţional de culturism pentru juniori - junioare şi masters.

Sportivul Constantin Bebeşelea, antrenor la C.S.U. "Sport Club Culturism" Sibiu, care a împlinit anul acesta 4o de ani, a intrat în posesia celui de al 6-lea titlu de campion naţional de culturism, cucerind medalia de aur. După ce la începutul lunii iunie anul curent va participa la campionatele europene de culturism de la Constanţa, sportivul Constnatin Bebeşelea, în urma hotărârii Biroului Federal din 6 aprilie 1996 a fost desemnat să participe la Campionatul Mondial de Culturism Masters ce va avea loc la Katowice (Polonia) în luna octombrie anul curent. Sportivul mulţumeşte pe această cale conducerii C.S. Universitar şi Casei de Cultură Studenţeşti pentru sprijinul susţinut acordat în pregătire. Facem apel pe această cale eventualilor sponsori care doresc să sprijine financiar pregătirea sportivului pentru aceste două mari competiţii.

O rundă calmă cu jocuri de calitate

Fotbal, Div. C

● *Textila - "U" Mecanica Sembraz 1-1(1-0)* În pofida locurilor calde şi lipsei de griji cele două combatante şi-au apărat cu mare ambiţie, totală dăruire şi deplină sportivitate şansele, oferind spectatorilor prezenţi o întrecere echilibrată, pigmentată deseori cu faze de autentic şi rapid fotbal. Scorul reflectă fidel raportul forţelor din teren şi desfăşurarea acestui frumos derbi al etapei. Echipa din Cisnădie şi-a dorit mult victoria, a dominat destul de concludent prima repriză, ratând în min.12 prin proaspătul introdus M.Copcea deschiderea scorului, periculoasa sa lovitură de cap fiind deviată - printr-un reflex miraculos - în corner de portarul sibian M.Bordean. După luftul lui F.Ţilea în careul celălalt (min.18), urmat de şutul anemic al lui A.Mihuleţ prins de M.Ioniţă, C.Corfar (cel mai bun jucător de pe teren), scăpat dintr-un clinci, pasează inteligent în spate lui M.Rădulescu care şutează sec şi precis, balonul şterge bara laterală şi intră în plasă. Studenţii se avântă în atac, dar şuturile lui D.Popenţa, M.Stoica şi A.Sabău nu i-au creat probleme goal-keperului textilist. Mai periculoase mi s-au părut raidurile vijelioase ale lui A.Giugaliuc, C.Comşa şi C.Corfar din min.39, 41 şi 43. După pauză iniţiativa trece de partea sibienilor, însă dominarea lor rămâne fără urmări concrete pe tabela de marcaj, loviturile expediate de ei ocolind buturile adverse, iar cele care au nimerit cadrul porţii au fost parate uşor de M.Ioniţă. După ce în min.82 localnicii irosesc prin G.Comşa o imensă situaţie de a se desprinde definitiv, cum se întâmplă de obicei în fotbal, cu două minute înaintea fluierului final, studenţii egalează prin F.Hila, care a amendat prompt unica nesincronizare din defensiva teamului cisnădian. Raport de cornere 6-5. S-au remarcat: C.Corfar, L.Popovici, I.Ionuţ, G.Comşa, G.Iagăru şi I.Lotrean, de la gazde, M.Bordean, M.Stoica, V.Streza, F.Hila, D.Popenţa, A.Mihuleţ de la sibieni. Corect şi imparţial - dar lipsit de personalitate şi nu suficient de autoritar - arbitrajul prestat de sibianul C.Nan ajutat de concitadinii C.Fuierescu şi C.Prodea, ambii cu erori, nesemnificative, totuşi. ● *CFR Retezat - Record 1-2 (1-1)* Joc foarte aprig disputat, presărat cu multiple şi periculoase şarje ofensive la cele două buturi, ratate însă cu nepermisă seninătate. Feroviarii deschid scorul în min.7, când P.Apostu finalizează un atac prelungit. Cu patru minute înainte de pauză vizitatorii egalează prin I.Puşcă, iar în min.58 înscriu din nou prin A.Ungar obţinând o preţioasă şi meritată victorie. ● *IMIX - Sparta 2-3 (1-1)* Cele două protagoniste au oferit un spectacol de certă valoare, cu faze dinamice, cursive şi minuţios elaborate. Mai tehnici şi lucizi, medieşenii şi-au apropiat victoria graţie reuşitelor lui M.Marin (min.27), C.Hanc (min.65) şi C.Jiga (min.87). Pentru agniţeni au marcat V.Ciuciurea (min.36) şi P.Roşca (min.73). ● *Romanofir - Silva 4-1 (1-1)* Biruinţă clară şi reconfortantă a unsprezecelui din Tălmaciu în faţa pădurarilor sălişteni, care - după ce au deschis scorul în min.1 prin N.Radu - au rezistat eroic aproape 50 de minute. Golurile amfitrionilor au fost semnate de S.Rusu (min.7), I.Fiţea (min.49 şi 83) şi D.Galiţ (min.67). ● *Construcţii - Mecanica 0-3 (0-0)* După o repriză albă în care echipa sibiană a făcut faţă cu succes liderei autoritare a clasamentului, aceasta s-a impus net în a doua parte a întâlnirii, în urma golurilor înscrise de I.Ciorogar (min.52 şi 75) şi M.Zota (min.70). ● *Unirea - Sticla 5-0 (3-0)* Evoluând excelent pe toată durata partidei întinerita formaţie din Ocna Sibiului s-a impus categoric şi fără probleme, în dauna unei adversare depăşite pe multiple planuri. Au punctat: S.Dima (de trei ori) C.Tomuţă şi D.Flichiş. ● *Geromed - Viitorul 5-0 (2-0)* Echipa gazdă în excelentă dispoziţie de joc a învins comod un adversar mult prea apatic. Autorii golurilor: L.Mărginean (min.15 şi 82), S.Sava (min.66 şi 76) şi N.Groza (min.32). ● *Vitrometan - Cedonia 95 1-0 (0-0)* Dispută dramatică şi echilibrată la Mediaş, unde sibienii - apărându-se foarte exact - au ţinut imaculată tabela de scor până în min.90, când veteranul M.Ologu, deschizând lacătul defensivei adverse, a înscris golul victoriei.

V.M.

Urmează derbiul cu Drobeta!

urmare din pagina 1

La reluare, Munteanu (46, 49) ratează din nou bune ocazii, iar Brumar deşi faultat în careu nu beneficiază de cuvenita lovitură de pedeapsă. Oaspeţii îşi văd eforturile răsplătite cu un gol frumos, autor Căpălean (70). Nu s-au bucurat de egalare decât un minut pentru că la lovitura liberă executată rapid de Brumar spre Munteanu, acesta reuşeşte de această dată să înscrie şi este 2-1, scor rămas nemodificat până la final.

Miercuri, Şoimii Compa se vor deplasa la Drobeta Turnu Severin unde vor încerca să-şi recupereze punctele pierdute în tur în faţa actualei fruntaşe a seriei. Dacă vor reuşi - ceea ce le dorim din toată inima - se mai poate discuta despre o spectaculoasă promovare în eşalonul doi al fotbalului românesc. Ar fi cu adevărat foarte frumoasă, în acelaşi timp, o compensaţie pentru iubitorii fotbalului sibian, greu încercaţi de iminenta retrogradare a Interului.

Antrenorii Radu, Călinescu şi Rusu au utilizat formaţia: D. Toader - I. Toader, Maşca, Stoica, Cristea - Floare, Ciobanu (88, Bratu), Brumar - Munteanu (84, Moldovan), Scridon, Manea (55, Livadariu).

Cei 11 pentru Georgia

Pentru meciul amical cu Georgia (24 aprilie), selecţionerii noştri au convocat 11 dintre fotbaliştii români care evoluează în străinătate. Aceştia sunt: D. Petrescu, Belodedici, Mihali, Selymeş, Lupescu, Gh. Popescu, D. Munteanu, Sabău, Hagi, V. Moldovan şi Craioveanu. Cei din ţară vor fi aleşi după etapa de mâine.

F.C. INTER - F.C. ARGEŞ 0-0 ...

...ŞI "COOPERATIVA" RETROGRADEAZĂ SIBIUL!

urmare din pagina 1

înscrie, cu capul, dar arbitrul C. Gheorghe a văzut, anterior, un fault în atac.

În actul doi interiştii iuţesc ritmul, Lazăr (min. 46), Glăvan (min. 56) şi Caşolţan (min. 59) fiind aproape de gol. Refuzând ideea fotbalului la matineu, spectatorii ies din expectativă, făcându-le interiştilor o superbă declaraţie de dragoste. Încurajaţi frenetic, elevii lui Ţălnar forţează golul, dar reduta argeşeană rezistă. În min. 80, Schumacher îl lansează central pe Timiş, Blid iese la 17 metri şi-l faultează, fiind eliminat pe drept. Aici se rupe definitiv firul care ne mai ţinea legaţi de prima scenă fotbalistică, pentru că exact în momentele în care gazdele forţau ... tabela, iese Caşolţan şi intră Fl. Cotora. În min. 80 Schumacher (un talent autentic) reuşeşte primul şut pe spaţiul porţii sibiene şi zarurile sunt aruncate. Fotbaliştii piteşteni îşi salută excelenta galerie, spectatorii sibieni găsesc puterea să-i aplaude şi o tristeţe cumplită ne însoţeşte în drumul spre casele noastre.

Ieşit ultimul de pe teren, Tâlvan izbeşte - într-un acces de furie - uşa vestiarului oaspeţilor, sticla cedează şi prin spărtură cameramanii filmează în voie bucuria din tabăra piteşteană.

Constantin Cârstea ne îndeamnă să scriem ce vrem, Ţălnar este o statuie a deznădejdii ("a fost gol perfect valabil la Pogăcean"), iar conducătorii interiştilor, cu mortul în casă, promit declaraţii incendiare.

Şi când te gândeşti că unii au plecat de la stadion râzând, satisfăcuţi ... Voi reveni.

Ultima oră

urmare din pagina 1

Au câtigat grecii cu 67-66 la capătul unui meci cu multe greşeli ale jucătorilor şi arbitrilor. Spaniolii, în ultimă instanţă, au pierdut pe mâna lor.

✦ Ghiţă Mureşan, uriaşul nostru de la echipa de baschet Washington Bullets, a suferit o rupere de ligamente la genunchiul drept şi va fi indisponibil multă vreme, dacă nu cumva pentru totdeauna. Ar fi păcat.

Minutul 91

urmare din pagina 1

încheiate de mult, doar un idealist cu capu-n nori putând spune că linia se trage şi socotelile se fac abia după fluierul final al ultimului meci, că baionul e rotund şi că-n fotbal orice-i posibil. Aşa va fi fost odinioară, astăzi asemenea sloganuri dovedindu-se depăşite de realitatea cotidiană. Săptămâna trecută - subestimând nu atât valoarea piteştenilor, cât neputinţa sibienilor - pronosticam retrogradarea Argeşului. Megieşii din Sub arini au ţinut să-mi dea cu tifla, poate ca o "recompensă" târzie pentru că i-am tratat cu îngăduinţă atâta amar de vreme. Aşa-mi trebuie dacă văd paiele din ochii altora şi mă fac că plouă când e vorba de bârnele noastre putrede.

● *Sp.studenţesc - Farul 2-1 (0-0)* Victorie logică a repetenţilor din Regie, ţinuţi în bretele de cuplul care a îngropat fotbalul românesc, M.Sandu-A.Kassai. Au marcat Lalciu (64, 78), respectiv Anghel (73). Când mai erau două minute, C.Miclea l-a eliminat pe Zanc (Sp.s). ● *AS Bacău - Ceahlăul 2-0 (0-0)* Cumnecum, târâş-grăpiş, când cocoşaţi, când de-a buşilea, mergând cu sărumâna la cine trebuie, cele două moldovene au scăpat de necazuri, permiţându-şi să joace de-a dreptul amical. Autorii golurilor: Jercălău (47, din 11 m) şi Ionescu (65). ● *FC Naţional - Oţelul 3-1 (2-0)* Giurumeleie lui Halagian - unul dintre "artizanii" degringoladei interiştilor - vor juca în Cupa UEFA. Oricum, valoare internaţională n-au nici de 50 de centi în ciuda miilor de dolari cu care sunt plătiţi. Au înscris: Dună (7), Albeanu (30), Pigulea (67), respectiv State (68). Spre final, Gh.Constantin l-a eliminat pe Luţu (N). ● *Universitatea Craiova - Dinamo 3-1 (0-1)* Meci anonim între două umbre a ce au fost cândva cele două echipe. Dacă ar fi câştigat, dinamoviştii ar fi avut, ei, loc în Cupa UEFA, poate. Ce s-o fi discutat în pauză, pe la cabine, de-au reuşit oltenii să întoarcă rezultatul în favoarea lor? Autorii golurilor: Ungur (52, din 11 m), Ganea (59), Călin (74), respectiv Fl. Petre (16). ● *Petrolul - Rapid 2-1 (2-0)* Octavian Grigore a jucat şi pentru unii şi pentru alţii, dar un pic mai bine pentru ai lui: el a marcat două goluri (32, 37) pentru ploieşteni şi unul (74) pentru giuleşteni! Bun băiat... ● *Poli Timişoara - FC Braşov 4-1 (2-1)* Scăpaţi de griji, braşovenii s-au dus în excursie la Timişoara, iar Rotariu le-a fost... ghid. Au marcat Rotariu (25, 30, 49, din penalty) şi Săvoiu (76), pentru gazde. Hrib (42), pentru musafiri. ● *Poli Iaşi - Gloria 2-1 (1-1)* Frecţie cu diana la picior de lemn a fost această victorie a ieşenilor, al căror singur titlu de glorie în acest campionat este că le-au luat sibienilor toate cele 6 puncte puse în joc! Au înscris: Kerezsy (33), Cotan (56), respectiv Voica (18). ● *Steaua - U Cluj 4-0 (2-0)* Clujenii s-au dus la Bucureşti pentru a-şi face... cumpărături de Paşti şi, cu acest prilej, s-au oprit două ore şi-n Ghencea. Marcatori: Csik (26), Prodan (43), Vlădoiu (62), Răducan (77).

DECES

Mult prea devreme ne-a părăsit pentru vecie, după o lungă şi grea suferinţă scumpul şi nepreţuitul nostru soţ, tată, socru şi bunic

col.rez. NICOLAE BUNEA

Cu sufletele impietrite de durere şi cu ochii plini de lacrimi, iubirea şi amintirea noastră va rămâne veşnică pentru tine. Dumnezeu să te primească şi să te odihnească în pace. Ceremonia religioasă va avea loc marţi, 16 aprilie 1996, ora 10 de la locuinţa din strada Ioan Slavici nr.9.

Clasamente divizia A

Seria I

Poiana - Dunărea Călăraşi 2-0, Aro - Oţelul 1-1, FC Oneşti - FC Caracal 1-1, Electroputere - Rocar 1-0, Gloria - Metrom 2-0, Portul - Dacia Piteşti 1-0, Steaua - Cetate 1-1, Dunărea Galaţi - Metalul 0-0, Tractorul - Dacia Brăila 1-1.

1. Oţelul Târgovişte	25	15	7	3	60-19	52(+19)
2. Dacia Brăila	25	15	3	7	41-17	48(+9)
3. Metrom Braşov	25	12	5	8	33-24	41(+5)
4. Gloria Buzău	25	12	4	9	35-34	40(+4)
5. Tractorul Braşov	25	12	3	10	30-27	39(0)
6. FC Oneşti	25	11	5	9	31-28	38(-1)
7. Electroputere	25	11	3	11	34-29	36(-3)
8. Rocar Bucureşti	25	11	3	11	30-36	36(0)
9. Dacia Piteşti	25	11	2	12	35-37	35(-1)
10. Steaua Mizil	25	10	3	12	20-37	33(-6)
11. Metalul Plopeni	25	8	8	9	21-27	32(-7)
12. Aro Câmpulung	25	8	8	9	19-29	32(-4)
13. Cetatea Tg. Neamţ	25	9	4	12	30-34	31(-8)
14. Poiana Câmpina	25	9	4	12	25-32	31(-8)
15. Dunărea Galaţi	25	9	3	13	22-25	30(-9)
16. Dunărea Călăraşi	25	9	3	13	30-34	30(-6)
17. FC Caracal	25	6	8	11	28-34	26(-10)
18. Portul Constanţa	25	7	4	14	30-50	25(-11)

Etapa viitoare: *Oţelul - Poiana, Dunărea Călăraşi - FC Oneşti, FC Caracal - Electroputere, Portul - Gloria, Metrom - Aro, Cetatea - Dunărea Galaţi, Rocar - Steaua, Dacia Piteşti - Dacia Brăila, Metalul - Tractorul.*

Seria a II-a

Foresta - Minerul 2-0, CSM - FC Bihor 2-0, Bucovina - Gaz metan 1-0, Jiul - UTA 0-0, Corvinul - Olimpia 2-1, Minaur - Unirea A. Iulia 1-1, ASA - Gloria 3-0, Unirea Dej - FC Maramureş 1-0, FC Vâlcea - CFR Timişoara 1-1.

1. Jiul Petroşani	25	16	4	5	41-13	52 (+13)
2. ASA Tg. Mureş	25	14	2	9	41-27	44 (+5)
3. Foresta Fălticeni	25	14	2	9	32-20	44 (+5)
4. UT Arad	25	12	6	7	45-24	42 (+6)
5. CSM Reşiţa	25	12	3	10	34-28	39 (+3)
6. Unirea Dej	25	12	2	11	43-34	38 (-1)
7. Bucovina Suceava	25	12	2	11	37-40	38 (-1)
8. CFR Timişoara *	25	12	4	9	33-31	37 (1)
9. Olimpia Satu Mare	25	11	2	12	37-36	35 (-1)
10. GAZ METAN	25	9	7	9	30-25	34 (-2)
11. Corvinul Hunedoara	25	9	7	9	33-31	34 (-2)
12. Unirea A. Iulia	25	10	3	12	37-37	33 (-3)
13. Minaur Zlatna	25	9	5	11	37-27	32 (-4)
14. Minerul Motru	25	9	5	11	26-30	32 (-4)
15. FC Maramureş	25	10	2	13	30-44	32 (-7)
16. Gloria Reşiţa	25	8	3	14	19-48	27 (-12)
17. FC Bihor	25	8	2	15	25-52	26 (-10)
18. FC Vâlcea	25	5	5	15	21-54	20 (-19)

* **Echipă penalizată cu 3 puncte**

Etapa viitoare: *FC Bihor - Foresta, Minerul - Bucovina, Gaz metan - Jiul, Minaur - Corvinul Olimpia - CSM, Gloria - Unirea Dej, UTA - ASA, Unirea A. Iulia - CFR, FC Maramureş - FC Vâlcea.*

BIBLIOTECA ASTRA SIBIU

BIBLIOTECA „ASTRA"
SIBIU

Fotbal, Divizia Naţională

PUNCT ŞI DE LA CAPĂT?

F.C. INTER - STEAUA 0-0

Stadion "Municipal", timp frumos, gazon excelent, spectatori peste 7000.

F.C. INTER: Blid 7 - Lazăr 7, C. Mirea 6 (min. 46, Terchilă 6), Baciu 7,5 - Tolciu 6, C. Szeghedi 6, Cl. Moldovan 7 (min. 59, Zotincă 6), Pogăcean 6, Tâlvan 6,5 - M. Szeghedi 6, Caşoltan 6,5 (min. 72, Mărgărit 6). Rezervă: Holom. Antrenor - Cornel Ţălnar.

STEAUA: Stelea 8,5 - Panait 6, B. Bucur 6,5, Csik 6,5, Pârvu 6 - Filipescu 6 (min. 61, E. Iordănescu 6,5) Gâlcă 7, Răducan 7, Roşu 6 (min. 46, A. Stoica 6,5) - Vlădoiu 6 (min. 59, R. Nagy 6,5), Sabin Ilie 6. Rezervă: Gherasim. Antrenor - Ţiţi Dumitriu.

Au arbitrat: V. Anghelinei 8, Ioan Silviu 8 (ambii din Galaţi) şi I. Olah 8 (Sf. Gheorghe). Rezervă: C. Vădana. Observator: Mihai Ionescu.

Raport de şuturi 15-14 (pe poartă 8-4). Cornere: 14-7.

Un sincer "bravo" galeriilor!

Cu şampania pusă la gheaţă, Steaua - vorba cuiva, fosta, actuala şi viitoarea campioană - a venit la Sibiu pentru a îndeplini o obligaţie regulamentară. N-a stresat-o rezultatul, deşi nu cred că i-ar fi plăcut să piardă în faţa unei echipe condamnată să joace, din toamnă, la matineu. Chiar şi fără vedetele ei de 14 karate (Lăcătuş, Adrian Ilie, Doboş, Prodan), Steaua rămâne Steaua. Scăpaţi, la rândul lor, de obsesia rezultatului, interiştii - lipsiţi şi ei de L. Cotora, Glăvan şi Demian - au jucat frumos, sportiv şi coerent, reuşind, bănuiesc, o împăcare provizorie cu înfocaţii lor suporteri.

Prima repriză a fost controlată de elevii lui Ţălnar, care au izbutit să depăşească, de câteva ori, defensiva stelistă, dar nu şi pe Stelea (botezat "Pepsi" de galeria stelistă), care a rezolvat, ca un portar de echipă naţională, situaţiile periculoase din careul său. Cele mai mari ocazii le-au avut C. Szeghedi (min. 15), Tolciu (min. 24), M. Szeghedi (min. 39) şi din nou Tolciu (min. 4o), portarul Blid remarcându-se şi el în min. 23 şi 45, la şuturile lui B. Bucur şi Răducan.

Imediat după reluare, Vlădoiu ratează din careu (min. 47) şi îl imită Caşoltan (min. 56) care reia cu capul,

Mircea BIŢU

continuare în pag.4

Clasament final

1. Steaua	34	21	8	5	79-30	71(+20)
2. FC Naţional	34	19	4	11	60-44	60 (+9)
3. Rapid	34	18	5	11	59-33	59 (+8)
4. Univ. Craiova	34	17	6	11	45-30	57 (+6)
5. Dinamo	34	15	7	12	40-37	52 (+1)
6. Petrolul	34	16	3	15	44-38	51 (0)
7. Poli Timişoara	34	14	7	13	58-47	49 (-2)
8. Farul	34	15	4	16	56-49	49 (-2)
9. "U" Cluj	34	14	6	14	41-40	48 (-3)
10. FC Braşov	34	13	7	14	38-60	46 (-5)
11. Gloria	34	14	3	17	41-38	45 (-6)
12. Oţelul	34	14	3	17	42-46	45 (-6)
13. AS Bacău	34	15	0	19	40-58	45 (-6)
14. Sp. stud.	34	12	7	15	33-35	43 (-8)
15. Ceahlăul	34	13	4	17	34-46	43 (-8)
16. FC Argeş	34	12	6	16	39-52	42 (-9)
17. FC INTER	34	10	7	17	29-48	37(-14)
18. Poli Iaşi	34	9	3	22	27-74	30(-21)

Şi în baschet, HOŢIA E LA EA ACASĂ

În urma unui rezultat viciat de arbitraj campionii pierd, în ultimele 8 secunde de joc, partida cu militarii bucureşteni şi astfel se confirmă supoziţia: JOCURILE AU FOST FĂCUTE

● Partidă de mare luptă în care ambele combatante au dorit să-şi apropie victoria spre a lua o serioasă opţiune pentru accederea în finala mare. ● Steliştii au fost mai eficienţi şi mai productivi în prima repriză, în faţa unei echipe gazdă care nu şi-a regăsit în totalitate cadenţa. ● În repriza secundă, gazdele joacă mai bine şi în finalul partidei se îndreptau spre o meritată victorie. ● Când mai erau 8 secunde de joc, un fault obişnuit al lui Claudiu Muntean, este sancţionat de către arbitrul Dumitrache cu fault intenţionat, oaspeţii beneficiind, astfel, de două aruncări libere şi de posesia în continuare a balonului. Astfel, Steaua Bucureşti obţine o victorie de la care îşi luase deja adio. ● Meciul cu nr. 2 se va desfăşura miercuri, după amiază, la Bucureşti.

C.S.U. FOREST SIBIU - STEAUA BUCUREŞTI 97-98 (50-54)

O sală arhiplină, atmosferă de mare sărbătoare sportivă, două echipe decise să ofere publicului un spectacol baschetbalistic de calitate, iată cadrul în care, sâmbătă dimineaţa, s-a desfăşurat prima partidă dintre C.S.U. Forest Sibiu şi Steaua Bucureşti, din cel de al doilea turneu playoff (semifinale) al campionatului naţional de baschet. A fost un meci dârz disputat, în care

Octavian RUSU

continuare în pag.4

TRIBUNA sporturilor

SUPLIMENT SĂPTĂMÂNAL DE INFORMARE SPORTIVĂ AL COTIDIANULUI INDEPENDENT "TRIBUNA"

Anul VI, nr. 312 | 22.04 - 28.04.1996 | 4 pagini, 300 lei

Peluza a III-a

Când cineva n-are nimic de spus, citează: Ăla a zis! Poţi să-ţi împănezi cu citate orice idee.

Mihai BRATU

Spectatorii încep să populeze stadionul Compa

Şoimii Compa - Mine-Ral Rovinari 3-1 (2-0)

Timpul splendid a atras în tribune mai mulţi spectatori ca de obicei, încurajările acestora nefiind pe măsura pretenţiilor pe care le au de la fotbalişti. În prima repriză Şoimii s-au impus cu autoritate, dar după cum ne-am obişnuit, au ratat din nou numeroase ocazii marcând doar două goluri, dintre care unul din 11 metri..

Era min. 5 când Munteanu este clar agăţat la o fază iminentă de gol în interiorul careului, execută Trif, portarul ghiceşte direcţia şutului, atinge mingea care intră totuşi în poartă. Şi 1-0. Impetuosul Scridon este la originea a două situaţii bune de a înscrie, în prima centrează paralel cu poarta însă nimeni nu intervine (min. 17), în cea de a doua şutul puternic trece puţin peste transversală (min. 20) Trif min. 22, neatent, se bâlbâie şi nu materializează centrarea venită din corner, iar Munteanu după o reuşită combinaţie cu Scridon şutează evidenţiindu-l pe Voinea care parează.

Autorul celui de al doilea gol, Scridon fructifică mingea inteligent prelucrată de Trif, şi 2-0 în min. 34. Oaspeţii au o mare ocazie în min. 38 prin Trofin care s-a trezit singur cu Toader în faţă, şutează, dar intervine salvator piciorul portarului. Repriza secundă, echilibrată sub toate aspectele (dominare egală, număr egal de goluri marcate, ratări de asemenea la ambele porţi), nu a fost la nivelul calitativ al primei, mai ales că au intervenit şi câteva altercaţii stopate de arbitrul din Caraş Severin, Gigel C. Mercea. În min. 53, Stoica îl agaţă în careu pe Trofin, arbitrul acordând ferm o lovitură de pedeapsă transformată sigur de jucătorul - antrenor Mihuţ. Minerii devin insistenţi punând probleme serioase defensivei sibiene. Noroc că Hila, nou introdus în teren readuce diferenţa la 2 goluri (min. 65) fructificând centrarea ideală a lui Munteanu. Duminică, 28 aprilie, un nou derby, de această dată la Săcele cu a doua clasată în seria a III-a.

continuare în pag.4

Ultima oră

◆ Miercuri, 24 aprilie, ora 17, pe stadionul Ghencea: România - Georgia. Anghel Iordănescu a convocat 12 "străini" şi 10 autohtoni; Stelea, Prunea - D. Petrescu, Contra, Prodan, Mihali, Doboş, Belodedici, Selymes, Filipescu, Gh. Popescu, Sabău, Lupescu, Gâlcă, D. Munteanu, Hagi, Ad. Ilie, Lăcătuş, V. Moldovan, Vlădoiu, Craioveanu, Răducioiu. A fost ... uitat Ilie Dumitrescu, în schimb au fost aduşi Belodedici şi Răducioiu care n-au mai jucat de nu ţin minte.

◆ Într-un meci de pregătire, reprezentativa noastră feminină de handbal a fost bătută cu 26-23 de divizionara B Speranţa Bucureşti!

◆ Pregătirile lotului nostru de fotbal şi turneul final din Anglia vor costa 955 milioane de lei, în această sumă necuprinzând diurnele şi primele de joc. O groază de bani, dar atât ne-a mai rămas din fotbalul autohton ...

◆ "În fiecare oraş, destinele fotbalului au fost acaparate de indivizi dubioşi, de găinari mărunţi, transformaţi, astăzi, în preşedinţi de cluburi din, ieri, hoţi de rufe de pe frânghiile gospodinelor" - zice Radu Timofte în Sportul românesc şi nu greşeşte cu nimic.

◆ Selecţionerul belgian Paul Van Himst a fost dat afară după înfrângerea suferită, pe teren propriu, de "diavolii roşii" în faţa francezilor. Locul lui a fost luat de secundul Wilfried Van Moer (50 ani).

◆ Sâmbătă, 27 aprilie, va avea loc finala Cupei României la fotbal, iar a doua zi Prodan se va însura. De ce n-o fi avut răbdare până după turneul final al CE din Anglia?

n.i.d.

continuare în pag.4

Minutul 91

"Bătând ritmic în toba burţii"

Nu s-a încheiat campionatul Diviziei naţionale precum aş fi vrut, dar bine că s-a terminat, aşa cum a început, adică într-o aiureală generală, cu multe goluri (în prima etapă a turului se marcaseră 34, acum am contabilizat 30), cu o droaie de eliminaţi (Pap, de la FC Naţional, Cheregi - Dinamo, Buia - Sp. studenţesc, Cotan - Poli Iaşi) şi cu lovituri de la 11 metri ratate sau transformate ca la nuntă (în total şase). Bătând ritmic în toba propriei burţi, am tras un chiot de uşurare după ultimul fluierat de arbitru şi-am început să-mi potrivesc mustăţile în oglinda clasamentului final, imaginându-mi ce doliu ar fi fost pe alte câteva ulite dacă federaţia îşi respecta cuvântul dat cu retrogradările şi cu barajele pentru promovare. Aşa, au căzut din căruţă, două orfane de ambii părinţi, rupte-n coate şi peticite-n genunchi. Iar dacă Poli Iaşi nu era pregătită pentru Divizia naţională şi îşi

n.i.d.

continuare în pag.4

MILUCU PĂTRU: "CLUBUL INTERIST ÎMI DATOREAZĂ UN MILIARD!"

După meciul cu Steaua, l-am provocat pe dl. Milucu Pătru, preşedintele Consiliului de administraţie al clubului interist, la o scurtă discuţie.

- **De ce a retrogradat F.C. Inter?**

- Răspunsul o să vi-l dau după ce vom analiza, în zilele următoare, în complexitatea lor, situaţiile care au condus aici. Vom organiza şi o conferinţă de presă pentru ca opinia publică sibiană să afle adevărul de la cei implicaţi direct în activitatea clubului şi nu de la "binevoitorii" care nu lipsesc nici în oraşul nostru.

- **Să zicem că tot aceşti "binevoitori" vă pun în cârcă o gravă acuză: că vreţi să vindeţi echipa sau, mă rog, vârfurile ei, pentru a vă plăti datoriile!?**

- E bine că mă întrebaţi acest lucru. Firma CIBINIUM, pe care o conduc, a încheiat exerciţiul financiar pe anul trecut cu un profit de câteva zeci de milioane de lei. Totodată, clubul F.C. Inter datorează firmei mele cca 1 miliard de lei, datorii cumulate în cei 3 ani de când conduc clubul interist. Precizez, de asemenea, că problemele financiare ale firmei CIBINIUM, de care se tot discută, nu am nici o legătură cu

Mircea BIŢU

continuare în pag.4

Rugby

După ce în urmă cu o săptămână CSM Foresta a învins la Săcele în cadrul "Cupei României" cu 58-7, sâmbăta trecută sibienii n-au mai efectuat deplasarea la Braşov, echipa Gringo Cristian retrăgându-se din competiţie.

În pagina 3
MAPAMOND SPORT

Programul în "Cupa României" la fotbal

A.J.F. Sibiu anunţă că miercuri, 24 aprilie a.,c. de la ora 16.30 va avea loc o nouă etapă din faza judeţeană a Cupei României la fotbal, ediţia 1996 - 1997. În runda "şaisprezecimilor" se vor confrunta echipele: CFR Retezat - Construcţii; Cedonia 95 - Mecanica; Avântul Alţâna - "U" Mecanica; Fl. Roşie Cârţa - Sticla; Avântul Mohu - Romanofir; Unirea Miercurea - Textila C; Vulturii Şura Mică - Unirea O. Sib.; Flacăra Şura Mare - Silva; Hapomex - Vitrometan; Recolta Moşna - Geromed; Recolta Alma - Record; Flapo Păuca - Sparta; Speranţa Biertan - Progresul Dumbrăveni; Viitorul Târnava - Spicul Şeica Mare; Tractorul Ighiş - I.M.I.X.; Gloria Şmig - Viitorul Bazna. Primele formaţii sunt organizatoare.

Fotbal, div. A

Mediesenii s-au revanşat

ASA Tg. Mureş - Gaz metan 1-1 (1-0)

Meci frumos, cu numeroase faze de poartă, încheiat cu acelaşi scor ca şi în tur, la Mediaş. Se pare că mureşenii au renunţat la duelul cu Jiul Petroşani şi Foresta Fălticeni pentru promovare.

Prima parte a jocului a fost dominată de gazde, care şi-au creat câteva bune ocazii de gol prin Török (6), Cioloboc II (10), Stanciu (13) ... Scorul a fost deschis în min. 38, în urma unei faze confuze, Enyedi profitând de ezitarea defensivei mediesene.

La doar trei minute după pauză, Marcadonatu a luat o acţiune pe cont propriu, a pătruns în careul advers, l-a driblat şi pe Rotaru şi a egalat nestingherit. Partida se încinge, oaspeţii se apropie mai ameninţător de careul gazdelor, dar Cl. Şomfălean şi Albu ratează, iar în final Filip are o intervenţie salvatoare la şutul lui Török.

A arbitrat C. Toma (Piatra Neamţ) Cartonaşe galbene: Ştef şi Filip.

ASA: Rotaru - Miclea, Nan, Fl. Moldovan, Rus-Ciula (63, Gabor), Stanciu (63, Csaki), Enyedi (81, Pâslaru), Török - Cioloboc II, Zsigmond.

Gaz metan: Filip - Hîncu, Lungu, Fl. Şomfălean, Botezan, Teleabă (33, Marcadonatu) - Handrea, Ştef, Callo (46, Someşan) - Cl. Şomfălean (68, Albu), Popescu. *D. IONAŞCU*

Handbal

C.S.Ş. Sibiu - C.S.Ş. Turda 29-24 (15-12)

Cu o evoluţie mai slabă în faza de apărare elevii prof. Mircea Rău şi-au învins colegii din Turda doar la 5 goluri diferenţă. Echipa sibiană este virtual calificată la turneul final al juniorilor I.

Au evoluat în această partidă: Boboc - portar, Beşta, Piţu, Cazacu (4), Băncioiu (4), Scarlat (7), Banciu (5), Damian (1), Aronescu, Buta (1), Maniţiu (7).

Gimnastică

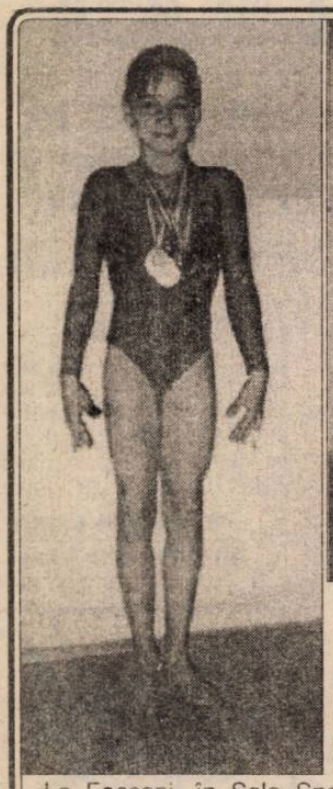

Echipa Clubului Sportiv Şcolar Sibiu - campioană naţională şcolară

La Focşani, în Sala Sporturilor, s-au desfăşurat finalele Campionatelor Naţionale Şcolare de gimnastică - ediţia 1996. Reprezentantele şcolii sibiene de gimnastică, pregătite de prof. Nicoleta Costin, Raluca Bugner (coregraf) şi antrenorul Lucian Sandu, au reuşit să se impună autoritar, câştigând atât titlul de campioană pe echipe, cât şi cel individual compus prin Sabina Cojocar, în cadrul categoriei a IV-a. Echipa a fost formată din: Sabina Cojocar, Alexandra Bărac, Patricia Baciu, Oana Bucerzan, Iulia Hristea şi Diana Morcov. De remarcat faptul că la această întrecere gimnastele noastre au surclasat centre puternice care dispun de condiţii materiale şi organizatorice deosebite ca: Deva, Steaua, Oneşti, Constanţa şi altele.

În clasamentul individual compus, pe locul I s-a situat Sabina Cojocar cu 38,400 puncte, iar pe locul 3, s-a clasat Alexandra Bărac cu 37,800 p. În întrecerea pe aparate Sabina Cojocar a obţinut locul I la sărituri şi bârnă, Alexandra Bărac locul 3 la bârnă şi Patricia Baciu locul 3 la sărituri. Pe echipe, clasamentul arată astfel: 1. Clubul Sportiv Şcolar Sibiu - 187,375 p. (campioană), 2. C.S.Ş. 2 Bucureşti - 186,625 p., 3. Lic. cu program de gimnastică Deva - 186,475 p., 4. C.S.Ş. Steaua Bucureşti - 186,250 p.

Ilie IONESCU

Atletism

Ceremonie de premiere

Jonathan Edwards (GBR) şi Gwen Torence (USA) au fost aleşi cei mai buni atleţi ai lumii în anul 1995. Ceremonia de premiere s-a desfăşurat la Sporting Club din Monte Carlo şi a fost prezidată de preşedintele onorific IAAF, prinţul Albert de Monaco şi de preşedintele IAAF, dr. Primo Nebiolo.

Cu această ocazie, campionul mondial, săritorul de triplu salt Jonathan Edwards, cel care a bătut de trei ori recordul lumii în 1995 şi care a fost primul om care a trecut de graniţa celor 18 m, a declarat: "Sunt onorat şi foarte fericit deoarece am primit această prestigioasă recompensă. 1995 a fost un an formidabil pentru atletism, cu performanţe superbe, iar acest premiu este pentru mine una din cele mai frumoase victorii".

În top, el a fost urmat de eticopianul Haile Gebrselassie şi de americanul Michael Johnson.

Gwen Torence, originară din Atlanta, prima în topul feminin, a spus: "Sunt hotărâtă să devin campioană olimpică în probele de 100 şi 200 m plat, mai ales că olimpiada se va desfăşura în oraşul meu natal".

Nume celebre din lumea atletismului mondial au participat la această ceremonie: Serghei Bubka (Ucraina), Moses Kiptanui (Kenya), Noureddine Morceli (Algeria), Ivan Pedroso (Cuba), Kim Batten (USA), Inessa Kravets (Ucraina), Merle Ottey (Jamaica) şi Ana Quirot (Cuba), cea care a primit un premiu special, datorită curajului şi voinţei sale de a reveni la un înalt nivel, după teribilul acccident din ianuarie 1993.

Ramona POPA

Permiteţi-ne o întrebare

Chiar nimeni nu mai vrea volei la Sibiu?

Au trecut deja 5 ani de când Sibiul nu mai are o echipă de volei, fie ea masculină sau feminină. Chiar nimeni dintre oamenii cu funcţii politice, economice, sau dintre numeroşii patroni nu mai vrea să pună umărul la revitalizarea sportului cu mingea peste plasă?

S-a uitat oare că în perioada anilor 1960 - 1988, la Sibiu, echipa de volei fete C.S.M. Libertatea domina voleiul românesc şi ani de-a rândul se situa printre fruntaşele acestui sport în Divizia A? Sau poate vă mai aduceţi aminte spectaculoasele evoluţii ale voleibalistelor Rodica Popa, Mirela Popoviciu, Iuliana Răcean, la timpul lor cele mai valoroase din ţară (care pe parcurs au părăsit ţara plecând în Italia, Olanda şi Grecia), Marinela Ţurlea, Anca Beşta, Carmen Ţurlea sau Florentina Cârpătorea, dar şi multe altele care, componente ale loturilor naţionale de senioare şi junioare, au părăsit Sibiul pentru a se stabili fie în străinătate, fie în ţară la cluburi care le-au asigurat condiţii de joc şi de viaţă corespunzătoare.

Acum, voleiul la Sibiu trăieşte doar la nivelul diviziei şcolare şi de juniori - fete. Dar, odată terminat junioratul, fetele vor căuta alte echipe care le asigură condiţii de continuare a performanţei sportive.

Mâine, poimâine, vom avea şi o sală polivalentă la Sibiu, care pe lângă baschet şi handbal, poate găzdui şi jocuri de volei. Iată de ce întrebăm din nou: chiar nimeni nu vrea să avem volei în Sibiu?

Ilie IONESCU

Handbal

Campionatul republican

Juniori III

Recent s-a încheiat etapa a 3-a preliminară a Campionatului republican de handbal rezervat juniorilor III, seriile a X-a masculin şi a XI-a feminin. Iată rezultatele şi clasamentele comunicate de Comisia judeţeană de specialitate:

Juniori III (masculin) seria a X-a

C.S.Ş. Sibiu - C.S.Ş. Mediaş 31-16; Metalul Copşa Mică - Cibinium Sibiu 19-23; C.S.Ş. Mediaş - Cibinium Sibiu 20-22; C.S.Ş. Sibiu - Metalul Copşa Mică 23-15; Metalul Copşa Mică - C.S.Ş. Mediaş 29-31; Cibinium Sibiu - C.S.Ş. Sibiu 19-23.

Clasament

1. C.S.Ş. Sibiu	12	12	0	0	274:147	36 p.
2. Cibinium Sibiu	12	8	0	4	281:228	28
3. C.S.Ş. Mediaş	12	3	0	9	200:301	18
4. Metalul Copşa Mică	12	1	0	11	190:269	14

Juniori III (feminin) seria a XI-a

Lic. Teoretic A. Laurian Agnita - C.S.Ş. Sibiu 5-30, Cibinium Sibiu - C.S.Ş. Mediaş 14-18; Lic. Teoretic A. Laurian Agnita - Cibinium Sibiu 14-9; C.S.Ş. Sibiu - C.S.Ş. Mediaş 19-9; C.S.Ş. Mediaş - Lic. Teoretic A. Laurian Agnita 16-17; Cibinium Sibiu - C.S.Ş. Sibiu 4-29.

Clasament

1. C.S.Ş. Sibiu	12	12	0	0	280:72	36 p.
2. C.S.Ş. Mediaş	12	7	0	5	158:170	26
3. * Liceul Teoretic A. Laurian	12	4	0	8	119:185	17
4. Cibinium Sibiu	12	1	0	11	109:245	14

* Echipă penalizată cu 3 puncte pentru neprezentare

Pentru faza semifinală s-au calificat echipele de băieţi şi fete ale C.S.Ş. Sibiu.

I. ILIE

Atleţi sibieni în Turcia

La invitaţia Federaţiei Turce de Atletism, atleţii de la Atletic Club - "Armata Coruna" s-au deplasat în oraşul Bursa, pentru a participa la a cincea ediţie a Semimaratonului (21,100 km). La această ediţie au participat sportivi şi sportive din 9 ţări (Ucraina, Kazahstan, Republica Moldova, Turcia, Cipru, Bulgaria, Turkmenistan, Rusia şi România). Atletele Cuţa Tălpău şi Maria Moldovan s-au clasat pe locurile 6 şi 7, intrând în posesia premiilor de 10.000.000 lire (200 DM), respectiv 8.000.000 (150 DM). În cursa băieţilor la care au participat 200 de concurenţi, Andrei Zolnai s-a clasat pe locul 26. Organizarea a fost ireproşabilă, toţi concurenţii au primit medalii, diplome şi premii în obiecte. Competiţia s-a desfăşurat în ziua de 7 aprilie 1996.

Delegaţia a fost condusă de Popa Ilie. Din conducerea delegaţiei au făcut parte Mihai Deac şi sponsorii Teodor Lalu şi Valtezar Hăbean.

"Constănţeanul" Alin Larion în vacanţă la Sibiu

La stadionul "Municipal" l-am întâlnit pe Alin Larion aflat pentru câteva zile în vacanţă la Sibiu. Multe zile din minivacanţa pe care o avea la dispoziţie, Alin fiind student în anul II la Facultatea de Educaţie Fizică şi Sport din Constanţa, şi le-a petrecut la stadion în compania foştilor colegi şi a fostului său antrenor, cel care l-a descoperit şi care i-a îndrumat primii paşi în atletism, profesorul Liviu Maier.

Actualul său antrenor este domnul inspector Cătălin Ganera, care împreună cu doamna Elena Frâncu, director al DJTS-ului şi toată conducerea clubului Farul l-au sprijinit şi l-au ajutat să se integreze cât mai repede şi cât mai bine în mediul constănţean.

Încă de pe vremea când se afla la Sibiu, s-a dovedit a fi un gardist foarte bun, o dovadă în acest sens fiind şi participarea, în anul 1994, la Campionatele Mondiale din Portugalia.

Anul acesta, sub culorile clubului Farul, a ocupat locul I la Cupa Bistriţa, iar la Campionatele Naţionale de Seniori şi Tineret în proba de 60 m garduri cu performanţa de 8.07 (record personal) a obţinut titlul de vicecampion naţional. Tot la Naţionale, împreună cu ştafeta clubului Farul, a obţinut o medalie de aur la tineret şi una de argint la seniori, în probele de 4x1 tur, respectiv 4x2 ture.

În ceea ce priveşte gândurile cu care porneşte la drum în actualul sezon competiţional în aer liber, Alin ne-a declarat: "În acest an, speranţele şi gândurile mele sunt îndreptate spre titlul naţional la 60 m garduri tineret, şi spre o medalie pe care sper să o obţin împreună cu ştafeta clubului în proba de 4x100 m".

Ramona POPA

Sărituri în apă

Încă 6 titluri de campion pentru C.S.M. Sibiu

Bazinul olimpic din Bacău a găzduit, recent, ultimul concurs oficial de sărituri în apă din acest sezon, Campionatul Naţional rezervat celor mai mici sportivi, practicanţi ai săriturilor în apă. Aşa după cum ne-au obişnuit, reprezentanţii Clubului Sportiv Municipal Sibiu, elevii pregătiţi de antrenorii Angela Mărgineanu şi Ghiţă Banu, au reuşit să cucerească 6 titluri de campion, prin Ovidiu Vecerdea, locul 1 la trambulinele de 1 şi 3 metri, în cadrul categoriei I; Marius Frăţilă, locul 1 la toate probele (trambulina de 1 şi 3 metri şi platformă), din cadrul categoriei a III-a. Tot în cadrul acestei categorii, la fete, Andreea Surupăţeanu s-a clasat pe locul 1 în proba de platformă.

I. ILIE

PROGRAM TVR

Luni, 22 aprilie 1996

Programul 1: 13.00 Actualităţi 13.10 TVR Iaşi 14.00 TVR Cluj-Napoca 14.50 TVR Timişoara 16.00 Actualităţi 16.05 De luni până luni 16.35 Ne-am interesat pentru dv. 17.05 Emisiune în limba maghiară 18.35 Desene animate * Aventurile şerifilor galactici 19.00 Atlas 19.30 Film serial pentru tineret * Fata şi băieţii 20.00 Actualităţi 20.45 Publicitate 20.50 Film serial * Echipa de intervenţie 21.45 Transfocator 22.15 Teatru TV * Orfanul Zhao de Ji Junxiang 23.30 Actualităţi 23.45 Cultura în lume 0.15 Fragil

Programul 2: 13.40 Film serial (r) * Drumul spre Avonlea 15.00 Film serial (r) Perla Neagră 16.20 Film serial * Dedublarea 17.45 Film serial * Iubiri amăgitoare 22.00 Film serial * Santa Barbara 22.45 Magazin sportiv internaţional

Marţi, 23 aprilie 1996

Programul 1: 7.00 TVM * Telematinal 8.30 La prima oră 9.20 Film serial (r) * Santa Barbara 10.05 Muzica pentru toţi 10.30 Lumină din lumină 12.00 Cinematograful de artă (r) * Goya (Spania, Italia, 1985) 14.00 Actualităţi 14.10 TVR Iaşi 15.00 TVR Cluj-Napoca 15.35 Desene animate * Aventurile şerifilor galactici 16.00 Actualităţi 16.10 Fii tu însuţi! 16.45 Convieţuiri 17.35 Cazuri şi necazuri în dragoste 18.30 Viaţa partidelor parlamentare 18.55 Medicina pentru toţi 19.25 Film serial pentru tineret * Tarzan 19.55 Urgenţe în agricultură 20.00 Actualităţi 20.50 Telecinemateca * Prietenul din copilărie (Italia, 1992) 22.35 Reflector 23.05 Actualităţi 23.20 Telediscoteca '96 23.50 Gong! 0.20 Magazinul notelor blue

Programul 2: 16.20 Film serial * Dedublarea 17.45 Film serial * Iubiri amăgitoare 23.15 Film artistic * Paşte fericit (Franţa, 1984)

Miercuri, 24 aprilie 1996

Programul 1: 7.00 TVM * Telematinal 8.30 La prima oră 9.20 Film serial (r) Santa Barbara 10.05 Moda pe meridiane 10.35 Videocaseta muzicală 10.50 Videolexicon 11.50 Film serial (r) Iubiri amăgitoare 12.40 Desene animate * Grădina ascunsă 13.10 Muzica pentru toţi 14.00 Actualităţi 14.10 TVR Iaşi 15.05 TVR Cluj-Napoca 16.00 Actualităţi 16.10 Eclesiast '96 16.55 Fotbal: România - Georgia 18.50 Israel 19.05 De la lume adunate... 19.30 Timpul Europei 20.00 Actualităţi 20.50 Film serial * Jalna 21.45 Sida - cât de mare e pericolul? 22.35 Totul despre muzică 23.05 Actualităţi 23.20 Confluenţe 23.50 Film serial poliţist * Post-scriptum: Te iubesc 0.45 Întâlnirea de la miezul nopţii

Programul 2: 12.00 Telecinemateca (r): Prietenul din copilărie 14.00 Film serial * Fraţii 16.20 Film serial * Dedublarea 17.45 Film serial * Iubiri amăgitoare 22.00 Film serial * Santa Barbara 22.45 Un secol de cinema

Joi, 25 aprilie 1996

Programul 1: 7.00 TVM * Telematinal 8.30 La prima oră 9.20 Film serial (r) * Santa Barbara 10.05 Limbi străine 11.05 Film serial (r) * Iubiri amăgitoare 12.40 Desene animate * Grădina ascunsă 13.10 1001 Audiţii 14.00 Actualităţi 14.10 TVR Iaşi 15.00 TVR Cluj-Napoca 15.40 Tradiţii 16.00 Actualităţi 16.10 Cuvinte potrivite 16.35 Magazin social 17.25 Desene animate * Aventurile şerifilor galactici 17.50 Viaţa partidelor parlamentare 18.15 Tragerile Super Loto 5/40 şi Simplă Expres 18.25 Milenium 19.10 Film serial pentru tineret * Tânărul Indiana Jones 20.00 Actualităţi 20.50 Film serial * Nord şi Sud 21.45 Reflecţii rutiere 22.00 Studioul economic 22.30 Actualităţi 22.45 Memorialul durerii 0.10 Seriale de neuitat * Primarul din Casterbridge

Programul 2: 13.05 Film serial poliţist (r) * Post Scriptum: Te iubesc 16.20 Film serial * Dedublarea 22.00 Cinematograful de artă * Goya (Spania, Italia, 1985) 23.55 Stadion

Vineri 26 aprilie 1996

Programul 1: 7.00 TVM * Telematinal 8.30 La prima oră 9.20 Film serial (r) * Santa Barbara 10.50 Limbi străine 11.20 Studioul şlagărelor 11.50 Film serial (r) Iubiri amăgitoare 12.40 Lumea operei 13.30 TVR Iaşi 14.15 TVR Cluj-Napoca 15.05 Pompierii vă informează 15.25 Din lumea afacerilor 16.00 Actualităţi 16.10 Ieşirea din cerc 16.35 Emisiune în limba germană 17.30 Pro Patria 18.30 Viaţa partidelor parlamentare 19.00 Film serial * Giulia 19.55 Urgenţe în agricultură 20.00 Actualităţi 20.50 Tezaur folcloric 21.30 Film artistic * Miraj (SUA, 1993) 23.05 Actualităţi 23.25 MTV 0.25 Cinematograful de noapte * Ce? (Italia, 1973)

Programul 2: 16.20 Film serial * Dragostea mea, durerea mea (Brazilia, 1992) 18.15 Film serial * Iubiri amăgitoare 23.15 Film serial * Santa Barbara

Sâmbătă 27 aprilie 1996

Programul 1: 7.00 Bună dimineaţa... 8.50 Tip-top, mini-top 9.50 Film serial pentru copii * Drumul spre Avonlea 10.40 Matineu muzical 11.20 Pas cu pas 12.05 Popasuri în Africa de Sud 12.15 Vârstele peliculei 13.05 Pleiade 13.45 Peisaje iugoslave 14,00 Actualităţi 14.10 Turnul Babel * Dv. decideţi! * Pilula de râs * Aşii sportului * Magazin muzical * Carpat Trophy * MTV * Film serial: Liceeni îndrăgostiţi 18.45 Mapamond 19.15 Teleenciclopedia 20.00 Actualităţi 20.50 Film serial * Sabia lui Gideon 22.30 Concert extraordinar (I) 23.20 Actualităţi 23.35 Film serial * Perla neagră 0.20 Un cântec pentru fiecare 0.50 Concert extraordinar (II)

Programul 2: 7.00 Întâlnirea de sâmbătă * Film serial: Natacha * Film serial: Poliţia intervine 13.30 Est Meridian magazin: Film serial * Primarul din Casterbridge 16.20 Film serial * Dragostea mea, durerea mea 22.00 Săptămâna sportivă 22.30 Film serial * Santa Barbara

Duminică, 28 aprilie 1996

Programul 1: 8.00 Bună dimineaţa! 9.00 Ping-pong! 10.00 Film serial pentru copii * Arabella revine 10.30 Lumină din lumină 11.30 Din albumul celor mai frumoase melodii populare 12.00 Viaţa satului 13.30 Film serial * Visând la Jeannie 14.00 Actualităţi 14.10 Poşta TV 14.20 Video-Magazin * Desene animate * Camera veselă * Film serial: Treptat-Treptat * Dedicaţii muzicale 16.20 Serial SF * Star Trek - Generaţia următoare 17.15 Robingo 17.55 Finala Cupei României la fotbal: Steaua - Gloria Bistriţa 20.00 Actualităţi 20.50 Film artistic * Povestea unui star: Jaine Mansfield (SUA, 1980) 22.30 Tragerile Loto Special 6/49 şi Noroc 22.40 Actualităţi 22.55 Dragoste fără frontiere 23.40 MTV 0.10 Film serial * Setea (Grecia) 0.40 Nocturna lirică

Programul 2: 7.00 5 X 2 Magazin duminical * Film serial: Cristal * Film serial: Jalna 14.20 Film serial * Dragostea mea, durerea mea 15.10 Repriza a treia 18.05 Film artistic * Goana după aur (SUA, 1925) 19.30 Film serial * Puterea, pasiunea 23.00 Film serial * Santa Barbara

MAPAMOND SPORT

J.O. Atlanta '96

Curiozităţi, recorduri, întâmplări...

3. În cei 100 de ani de când se organizează jocurile olimpice moderne, istoria acestora este presărată cu fel de fel de fapte, întâmplări, recorduri şi curiozităţi. Întorcându-ne în timp, să încercăm a rememora câteva dintre ele.

✦ Flacăra olimpică a apărut târziu, abia la cea de-a X-a ediţie, în 1936, la Berlin. Purtat de sportivii din ţările prin care trece, focul sacru de la Olimpia urmează să aprindă o flacără în locul de desfăşurare a întrecerilor, constituind simbolul de lumină pe toată durata Olimpiadei.

✦ La Mexico, în 1968, pentru prima dată, focul olimpic a fost aprins de o femeie, aceasta fiind atleta mexicană Enriqueta Basilio.

✦ De altfel, femeile au pătruns destul de greu pe stadioanele şi în sălile olimpice. La prima ediţie, în 1896, n-a călcat picior de femeie, iar la cea de-a doua, în 1900, femeile au fost acceptate doar la tenis şi golf.

✦ Flacăra olimpică a traversat pentru prima dată teritoriul României în 1972, în drum de la Atena la München, pe ruta Giurgiu - Bucureşti - Piteşti - Rm. Vâlcea - Sibiu - Alba Iulia - Hunedoara - Deva - Arad - Timişoara.

✦ Ediţia I (1896) a J.O. s-a desfăşurat la Atena, ca un omagiu adus Eladei antice. Au fost prezenţi doar 285 sportivi din 13 ţări. Spre surprinderea generală, alături de europenele Anglia, Austria, Bulgaria, Danemarca, Franţa, Elveţia, Germania, Suedia, Ungaria, Grecia, au fost prezenţi şi sportivi din Australia, SUA şi Chile.

✦ Grecia a dominat întrecerile, cucerind 48 de medalii, urmată la mare distanţă de SUA cu 19.

✦ Primul campion olimpic, americanul Thomas Burke a câştigat proba de alergare pe 100 metri în 12 secunde, dar multe discuţii a suscitat poziţia lui la start: în vreme ce toţi ceilalţi concurenţi aşteptau semnalul de pornire în picioare, Burke s-a lăsat... broască. Arbitrii au crezut iniţial că se roagă şi au aşteptat să se ridice!

✦ La lupte, nefiind încă stabilite categorii de greutate, au avut loc scene bizare şi hazlii, întâlnindu-se pe saltea un uriaş de 120 kg cu un prichindel de 45...

✦ În această perioadă de pionerat, concurenţii se bazau mai mult pe calităţile lor native decât pe o pregătire ştiinţifică. Spre exemplificare este cazul studentului american Robert Garett, care a devenit campion olimpic la disc şi la aruncarea greutăţii, a luat medalie de argint la săritura în lungime şi medalie de bronz la săritura în înălţime...

✦ Olimpiada de la Paris, din 1900, a coincis cu manifestările comerciale şi distractive prilejuite de Expoziţia Universală, durând de la 4 mai până la 20 octombrie (!).

✦ Englezoaica Charlotte Cooper a cucerit primul titlu olimpic la tenis, iar americanca Margaret Abbot a obţinut medalia de aur la golf

(va urma).

Trei "bătrâni" de nădejde

Brehme, Klinsmann, Matthäus - trei nume, trei jucători de bază ai reprezentativei germane, atât pe vremea când selecţioner era Franz Beckenbauer, cât şi sub bagheta lui Berti Vogts. Întrebarea care şi-o pun şi antrenorul şi suporterii este dacă cei trei vor mai fi capabili să ducă o bătălie grea: cea din turneul final al Campionatului European de fotbal din această vară.

Andreas Brehme a împlinit la 9 noiembrie 1995 35 de ani. A jucat la multe echipe mici şi mari: începând cu Uhlenhorst şi FC Saarbrücken, continuând cu Kaiserslautern şi Bayern München, trecând pe la Inter Milano şi Real Zaragoza, pentru ca, din 1993, să revină la Kaiserslautern. Are 85 de prezenţe în naţională, putând la fel de bine să joace fundaş sau mijlocaş.

Jurgen Klinsmann este mai tânăr (va împlini la 30 iulie a.c. 32 de ani). A jucat la TB Gingen, SC Geislingen, Stuttgarter Kickers, VfB Stuttgart, Inter Milano, AS Monaco, Tottenham şi, în sfârşit, Bayern München. Are peste 65 de prezenţe în reprezentativă şi 25 de goluri marcate. După o perioadă de relativă eclipsă, în actuala ediţie a cupelor europene este golgeter absolut.

Lothar Matthäus a împlinit la 31 martie a.c., 35 de ani şi are în urma sa o carieră de excepţie: 115 prezenţe în naţională; a jucat la Herzogenaurach, Borussia Mönchengladbach, Bayern München, Inter Milano şi, din nou, la Bayern München, din 1992; câştigător al "Balonului de aur" în 1990. Jucător complet, clarvăzător, ambiţios şi cu o mare influenţă asupra coechipierilor, pe care-i dirijează precum un antrenor-jucător.

Pe căldurile din Statele Unite, cei trei "bătrâni" n-au putut da întreaga măsură a valorii lor. În Anglia, cu siguranţă, vremea le va conveni mai mult, numai că din 1994 până acum au mai trecut şi peste ei doi ani grei.

Andreas Brehme Jurgen Klinsmann Lothar Matthäus

De ce se dopează fotbaliştii?

În Franţa, faptul că, în ultimul timp, şase fotbalişti au ieşit pozitivi la controlul antidoping - între care chiar Fabien Barthez, portarul reprezentativei - a declanşat o serie de măsuri pentru oprirea răului înainte de a lua proporţii. Medici, psihologi, sociologi analizează cauzele văzute şi nevăzute ale comportamentului fotbaliştilor profesionişti. Psihologul Jacques Crevoisier a schiţat câteva direcţii ce trebuie avute în vedere: "Obsedaţi de rezultat, fotbaliştii practică un sport colectiv în care fiecare joacă, de fapt, pentru el, pentru susţinătorii lui, pentru imaginea lui în presă. Pentru fotbalistul care stă pe bancă, situaţia este dramatică. Rezerva este un fel de mort care trăieşte. Angoasa eşecului, nesiguranţa, frustrarea îl fac pe jucător un revoltat, un nemulţumit de cei din jur, pe care-i consideră vinovaţi de nereuşitele lui. De aici vine dorinţa plecării la altă echipă, unde speră să reuşească. Numai că aceaste transferări dintr-un loc în altul, despărţirea de un mediu ştiut şi încercarea de integrare în alt mediu constituie alte elemente de stress. În altă ordine de idei, o vedetă este admirată, înconjurată de atenţii, i se fac toate plăcerile şi această "putere" de care beneficiază la un moment dat poate deveni patologică, nemaiexistând respectul faţă de cei din jur, consideraţi prea mărunţi, prea neînsemnaţi. Iar când simte că popularitatea şi "puterea" îi scad, apelează la drog, fie pentru a se menţine în formă, fie pentru a uita eşecul... Un lucru este evident: nu poţi juca bine fotbal, dacă nu te simţi bine atât fizic, cât şi psihic".

Fără să despicăm atât firul în patru, vom spune că dorinţa de bani şi de glorie te împinge la orice. Rămânând în domeniul fotbalului internaţional, trebuie să constatăm că nu numai Franţa se confruntă cu consumul de droguri. În Anglia, Paul Merson, atacantul lui Arsenal, a recunoscut că a consumat cocaină timp de un an. Nu a fost suspendat, dar a fost internat timp de 6 luni într-un centru de dezintoxicare. Apoi, la un control inopinant, a fost descoperit pozitiv (consumase canabis) Chris Armstrong, atacantul lui Crystal Palace. A fost suspendat 4 etape şi a fost transferat, contra a 4,5 milioane lire sterline (!) la Tottenham. Alţi doi jucători au fost depistaţi în toamna anului 1995: Jaime Hughes (17 ani), de la Tranmere Rovers şi Roger Stanislaus, de la Leyton Orient, primul cu urme de amfetamină în urină, al doilea cu cocaină.

În Germania, primul caz de dopaj, recunoscut oficial, a fost al atacantului Roland Wohlfarth, golgeterul echipei Bochum. Clubul l-a amendat cu 60.000 DM, iar federaţia l-a suspendat 8 săptămâni.

În urmă cu 10 ani, când Harald Schumacher, portarul reprezentativei germane, a publicat o carte în care scria cum se dopează colegii lui, acesta a fost hulit de toată lumea, scos din lotul naţional şi a trebuit să plece să joace în Turcia. Se pare că n-a chiar inventat această istorie...

În imagine: Fabien Berthez, care a fost suspendat trei luni pentru că a consumat canabis şi s-ar putea să rateze participarea la turneul final al Campionatului European din Anglia. La 28 iunie împlineşte 25 de ani...

"Vrăjitorul" n-a făcut minunile aşteptate

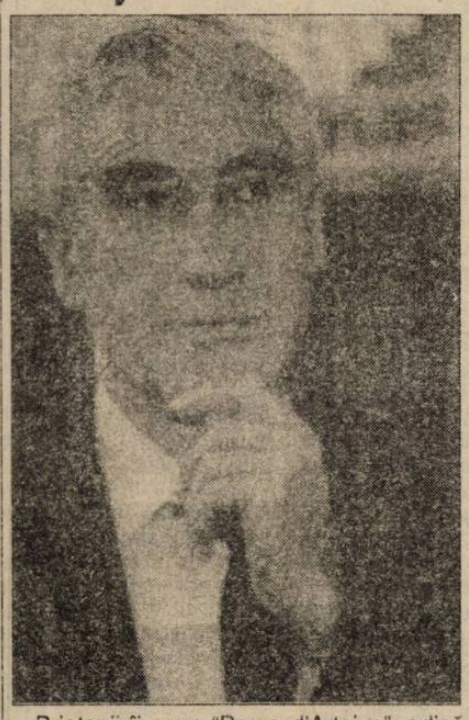

Prietenii îi spun "Bruxo d'Arteixo", adică vrăjitorul din Arteixo, satul în care s-a născut în 1930. A fost un fotbalist bun, dar nu excepţional, jucând extremă dreaptă. A debutat în prima divizie spaniolă la 28 octombrie 1951, cu Deportivo La Coruna, jucând, apoi, la Granada, Oviedo şi Sevilla. La 33 de ani a atârnat în cui ghetele, devenind antrenor. A trecut, pe rând, pe la Deportivo, Hercules Alicante, Burgos, Almeira, Zaragoza, Elche, Compostella ... Dorind să-şi încheie cariera acolo unde a început-o, Arsenio Iglesias - căci despre el este vorba - a acceptat oferta preşedintelui Augusto Cesar Lendoiro şi a venit la cârma lui Deportivo în 1993. În 1994, era cât pe-aci să-i sufle titlul de campioană lui F.C. Barcelona, în schimb câştigând Cupa Spaniei în 1995 ... Şi, tocmai când se gândea să se retragă definitiv, Jorge Valdano a fost concediat - în ianuarie a.c. - şi înlocuit la conducerea tehnică a Realului Madrid tocmai cu "vrăjitorul" Iglesias. Bineînţeles că nu putea refuza o asemenea şansă şi o asemenea onoare. Era, de fapt, încununarea unei cariere de peste trei decenii de antrenorat. Deviza lui este: "Muncă, dorinţă, noroc", iar teoria destul de simplă: "Fotbalul nu s-a schimbat deloc cu trecerea anilor. Credeţi că jucătorii de astăzi ştiu mai mult fotbal decât Di Stefano, Kubala, Luis Suarez, Kopa? Nici pomeneală. Cine ştie să dribleze, să paseze, să se demarce este fotbalist, cine nu, nu. Tactica impusă de antrenor este o poveste, fiindcă jucătorii uită totul când ajung pe teren şi fac numai ce ştiu din instinct. Când un jucător n-are prea mult talent, trebuie să muncească mai mult pentru a rezista. Talentul ţi-l dă Dumnezeu şi nu poate fi înlocuit cu nimic".

Ce putea să facă mai mult Iglesias decât a făcut Valdano, care este un excelent antrenor? Nu le-a mai ţinut şedinţe tactice jucătorilor, i-a scos pe tinerii titularizaţi de predecesorul lui, introducându-i titulari pe Luis Enrique şi pe Michael Laudrup şi echipa a început să obţină rezultate mai bune. După câteva etape, însă, rezultatele au devenit ca şi înainte. "Vrăjitorul" n-a reuşit să facă minunile aşteptate de conducerea clubului şi de suporteri. Buyo, Quique, Luis Enrique, Redendo, Laudrup, Raul, Zamorano şi ceilalţi trebuie să lupte din greu pentru a mai prinde în clasament un loc care să le dea dreptul de a participa la următoarea ediţie a Cupei UEFA.

Oricum, zilele lui Arsenio Iglesias sunt numărate la Real, vorbindu-se că, din vară va fi adus alt ... vrăjitor: Fabio Capello, de la AC Milan...

Femeile şi... bestia

Degeaba, năravul din fire n-are lecuire: Mike Tyson a intrat într-un nou bucluc cu femei. După ce a stat trei ani în puşcărie (jumătate din condamnare), acuzat fiind că a violat-o pe Desiree Washington, recent, o altă tânără a depus plângere cum că ar fi fost agresată sexual într-un bar din Chicago, de proaspătul deţinător al titlului mondial al boxerilor de categoria grea, versiunea WBC. Deşi Mike nu merge nicăieri neînsoţit de "gorilele" lui, se pare că, pentru câteva minute a... scăpat de sub supravegherea acestora. Întrebarea este: ce ar fi putut să-i facă unei femei, în doar câteva minute, într-un bar? Mă gândesc că, probabil, i-o fi făcut mai degrabă nişte propuneri... ruşinoase şi dama, ştiindu-l recidivist, s-a gândit să-l scuture de ceva dolari din cei mulţi câştigaţi cu pumnii lui de fier.

În foto: Desiree Washington (în mijloc), cea pentru care Mike a stat în puşcărie nevinovat (zice el, susţinut de avocaţi).

Foto: I. GLIGA

F.C. INTER - STEAUA 0-0

urmare din pag.1

de la 6 metri, pe lângă poarta lui Stelea. Bucureştenii sunt în corzi, interiştilor le iese aproape totul, dar Stelea zboară în propriul careu, trăgând "fermoarul" porţii sale. În ambele echipe se produc înlocuiri. E o adevărată infuzie de tinereţe. Alin Stoica şi Edi Iordănescu ne conving că aşchia nu sare departe de trunchi. În min. 63, Pogăcean ratează cu poarta goală, tot el, găsit excelent de Caşoltan, făcându-l şi mai mare pe Stelea (min. 71). Încet-încet iureşul la poarta stelistă se stinge, Blid parând şuturile lui R. Nagy şi Sabin Ilie (min. 87 şi 88). Remiză echitabilă. Impresionante momentele imediat următoare fluierului final: sute de copii invadează suprafaţa de joc înconjurându-l pe Stelea, care scapă cu greu spre tunelul de ieşire. Spectatorii par ţintuiţi locului. Nu le vine să părăsească tribunele. Îi simt trişti. Nu meritau soarta asta. Dar cine să te salveze după un retur de coşmar?

Minutul 91

urmare din pag.1

merită soarta. Interul a retrogradat prosteşte, pierzând puncte care trebuiau apărate cu ghearele şi cu dinţii ...

● **Dinamo - Rapid 1-1 (0-0)** A deschis scorul C. Zamfir (din 11 m, în min. 64), a egalat Dănciulescu (73). Dacă nu se prosteşte, acesta din urmă va ajunge înlocuitorul lui Răducioiu la echipa reprezentativă. ● **FC Naţional - FC Braşov 5-1 (3-0)** Autorii golurilor: Dună (10), Niculescu (33), Vasc (36,57), Ciobotariu (67), respectiv Ulici (70) ● **AS Bacău - Gloria 3-1 (1-1).** Acestea sunt două dintre cluburile care au făcut să pută campionatul nostru după revoluţie, un fel de Victoria şi de Scornicesti. Au înscris Jercălău (18 şi 58, ambele din 11 m), Scânteie (89), respectiv Iftodi (10) ● **Universitatea Craiova - Oţelul 3-0 (1-0)** Ganea (18, 86) şi Călin (47). ● **Poli Timişoara - FC Argeş 2-0 (1-0)** Dacă cineva are motiv să se-mbete de bucurie, aceea este echipa piteşteană, care părea condamnată şi a mai scăpat o dată. Dar la anu' ... Călin (38) şi Băban (66) sunt marcatorii ● **Petrolul - Ceahlăul 3-2 (1-1)** Aştia nici ultimul meci, fără importanţă, nu l-au jucat corect! Autorii golurilor Zmoleanu (12), Pârvu (67), Matei (71), respectiv Enache (42) şi Pantazi (47). În min. 4 Zmoleanu a ratat un penalty ● **Poli Iaşi - Farul 1-2 (0-2)** Cotan (67, din 11 m), respectiv Anghel (42) şi Şerban (44) ● **Sp. studenţesc - U Cluj 2-3 (2-3)** Neacşu (14), Cristea (24), respectiv Grigoraş (13), Sabo (32, din 11 m), Brătianu II (38). În min. 80, Buia (Sp. s.) a ratat un penalty ...

Ultima oră

urmare din pag.1

◆ Tenismenul Dinu Pescariu a împlinit 22 de ani şi se află pe locul 137 în clasamentul ATP. S-a născut talent şi moare speranţă!

◆ Programată pentru perioada 21-26 mai, cea de-a 25-a ediţie a competiţiei dotate cu "Centura de aur" la box se va desfăşura la Constanţa şi nu la Bucureşti ca până acum. Cine plăteşte, comandă.

◆ Patinoarul artificial din Timişoara a fost închiriat unui arab - Mohamed Akhram Nidal - care l-a transformat în butic. Şi la noi se petrec lucruri ciudate cu bazele sportive (vezi baza hipică, ştrandul, terenul Luceafărul), dar nimeni nu se impacientează pe la forurile conducătoare ...

Două etape consumate în patru zile

Fotbal, Divizia C

Etapa a 24-a ◆ Sticla - Romanofir 1-1 (1-0) Alergând neobosit şi cu folos în prima repriză, gazdele s-au aflat la cârma ostilităţilor, deschizând scorul în min. 18, când I. Oprean a şutat de la 16 m fără speranţe pentru portarul advers. În continuare tot avrigenii au ratat două imense ocazii de a se desprinde pe tabela de marcaj, prin V. Răileanu şi I. Grigore. Fără o minimă şi corespunzătoare pregătire fizică, localnicii au căzut în partea a doua a întrecerii, permiţând tălmăcenilor să domine copios şi să egaleze în min. 83 prin percutantul I. Fiţea. Am reţinut, în afara deplinei sportivităţi existente în teren prestaţiile superioare ale jucătorilor V. Răileanu, D. Comiza, R. Gavrilă, I. Grigore şi I. Oprean de la sticlari, I. Fiţea, D. Bârză, A. Rusu, D. Galiţ şi A. Covaci, de la textilişti. ◆ **Mecanica -Vitrometan 4-1 (3-0).** Au marcat: M. Stângu, I. Ciorogaru, A. Bârză şi L. Serfözö, respectiv - I. Duda (din penalti). ◆ **Cedonia 95 - Unirea 1-0 (1-0).** Unicul gol al partidei a fost marcat în min. 23 de C. Drăgoi ◆ **Sparta - Textila 1-0 (0-0)** A punctat, din penalti, G. Dobrin în min. 66. ◆ **Silva - Geromed 2-6 (1-2)** Autorii golurilor: M. Risti (min. 15) şi Mircea Mânzat (min. 80) de la sălişteni, A. Petru (11), S. Bungiac (42, 52, 65), F. Schuller (min. 50) şi S. Savu (51) de la oaspeţi. ◆ **Record - Construcţii 6-0 (5-0).** Au înscris: I. Şeică (2, 28), B. Forgacs (11, 34, 65) şi N. Cozma (13) ◆ **U Mecanica Sembraz - CFR Retezat 1-0 (1-0)** Gol realizat de V. Streza (23). Feroviarii au ratat o lovitură de la 11 m. ◆ **Viitorul - I.M.I.X. 2-1 (1-0).**

Etapa a 25-a ◆ Unirea - Vitrometan 2-3 (1-1) Confruntare spectaculoasă cu multe faze dinamice la ambele porţi, cele mai numeroase şi cu un înalt grad de periculozitate consumându-se în careul de 16 m al gazdelor. Medieşenii cu o formaţie solidă şi matură, combinând mai precis, s-au aflat perioade lungi la cârma partidei. După ratarea lui R. Pex care n-a finalizat în min. 10, o excelentă acţiune a lui O. Noian, ocnerii se lansează în terenul advers şi centrarea precisă a lui Bogorin este expediată în plasă de N. Cerchezan. Bucuria gazdelor este de scurtă durată, căci exact după două minute O. Noian egalează amendând prompt o ieşire neinspirată dintre buturi a portarului I. Armenciu. Cinci minute după pauză medieşanul C. Jiga la o nesincronizare în lanţ a defensivei din faţă, îşi aduce echipa în avantaj. În min. 66 O. Lazăr înscrie al treilea gol al oaspeţilor. Ocnerii au o tresărire de orgoliu, se lansează în ofensivă şi reduc din handicap în min. 82, când I. Corlaciu transformă, precis şi nonşalant, o lovitură de la 11 m, acordată pentru henţul comis de T. Dabai. Vizitatorii încheie partida în terenul amfitrionilor, dar scorul nu se mai modifică, deşi I. Duda - singur la 5 metri de poarta goală - a trimis balonul pe lângă ţintă. S-au remarcat: I. Ferencz, S. Popa, I. Corlaciu, G. Văduva şi G. Bogorin de la gazde, T. Dabai, E. Pex, O. Tufă, D. Panaitescu şi O. Noian de la învingători. Corect arbitrajul brigăzii alcă-tuită din centralul V. Popa (Cisnă-die) ajutat la linie de Carmen Curtean şi S. Dumitrescu, din Sibiu. ◆ **Record - Mecanica 2-1 (1-1)** Întrecere echilibrată şi de certă calitate tehnică la Mediaş, cele două protagoniste făcând o bună propagandă fotbalului deschis şi spectaculos. Lidera clasamentului înregistrează primul eşec din acest campionat. Au punctat: D. Hodârnău (14) şi I. Puşcă (86) pentru gazde, respectiv L. Serfözö (36) ◆ **Construcţii - "U" Mecanica Sembraz 1-3 (0-1).** Dominare aproape totală a studenţilor şi victorie logică a acestora, graţie golurilor reuşite de F. Hila (min. 35), A. Mihuleţ (62), C. Băilă (65). Golul învinşilor a fost marcat în min. 73 de E. Mihai. ◆ **CFR Retezat - Sparta 1-0 (0-0)** joc frumos, alert şi foarte dârz disputat, încheiat cu izbânda echipei mai motivate, care a punctat în min. 70 prin A. Tara. ◆ **Textila - Viitorul 5-0 (0-0),** victoria cisnădienilor s-a conturat abia în repriza secundă, ca urmare a golurilor înscrise de I. Lotrean (55), A. Iancu (58 şi 59) şi C. Corfar (64 şi 75). ◆ **Romanofir - Cedonia 95 2-0 (0-0)** Întâlnire de bun nivel încheiată cu victoria meritată a tălmăcenilor, care au marcat prin M. Sorcă (54) şi I. Fiţea (87) ◆ **Geromed - Sticla 8-1 (3-0)** Au punctat: S. Bungiac de 4 ori, L. Mărginean, de trei ori, C. Rusu pentru învingători şi I. Grigore pentru avrigeni. ◆ **I.M.I.X. -Silva 0-0.** Sălişteni au realizat o surprinzătoare, dar întrutotul meritată remiză la Agnita.

V.M.

MILUCU PĂTRU:

"CLUBUL INTERIST ÎMI DATOREAZĂ UN MILIARD!"

urmare din pag.1

finanţarea echipei de fotbal, ci unor manevre oculte ale unor personalităţi sibiene, care au încercat prin varii metode, de tip mafiot, să denigreze persoana şi firma mea, abătând atenţia opiniei publice de la realitate.

- În continuarea activităţii fotbalistice simţiţi nevoia ajutorului financiar?

- Sigur nu ajungeam aici dacă acest ajutor - cerut mereu, inclusiv prin ziarele "Tribuna" şi "Tribuna sporturilor" - venea la timp. Noi am cheltuit în ultimii 3 ani, la F.C. Inter, peste 3 miliarde lei, sumă pe care echipe de nivel mediu din Divizia Naţională, inclusiv acelea care s-au salvat recent de la retrogradare, au avut-o la dispoziţie într-un singur an! Doresc să mulţumesc suporterilor pentru sprijinul moral, iar unor firme pentru sprijinul material. Este vorba de COMPA (dir. gen. ing. Deac), CONSTRUCŢII S.A. (dir. Fuior), R.A.G.C.L. (dir. M. Niculescu), PECO (dir. Gruncă), RECORD, ca şi Primăriei Sibiu.

- Va reveni Sibiul pe prima scenă, domnule Pătru?

- Totul depinde de găsirea surselor financiare. Noi vrem să păstrăm tot lotul şi să creăm foarte urgent o strategie corespunzătoare pentru a repromova. În fond, F.C. Inter este echipa oraşului. Sibiul ar trebui să-i fie primul sponsor!

Şoimii Compa - Mine-Ral Rovinari 3-1 (2-0)

urmare din pag.1

Şoimii au aliniat formaţia: D. Toader - Păpuşoi (junior din propria pepinieră, min. 59 Hila), Maşca, Stoica, Cristea - Zotincă, Ciobanu, Trif (min. 72, Livadaru)- Scridon, Munteanu, Manea (min. 67, Moldovan).

I. PLEŞCA

Rezultatele etapei a 30-a. Petrolul Drăgăşani - Drobeta 1-0, Minerul Mătăsari - Precizia Săcele 2-0, Vega Deva - Parângul Lonea 3 -1, Minerul Certej - Minerul Uricani 3-1, Petrolul Videle - Nitramonia Făgăraş 0-2, A.S. Paroşeni - Petrolul Stoina 3-1, Minerul Lupeni - Petrolul Ţicleni 5-0, Metalurgistul Sadu - Constructorul Craiova 0-2, I.C.I.M. Braşov - Unirea Alexandria 4-0.

Clasamentul va fi publicat în ziarul Tribuna de marţi, 23. aprilie

Clasamente, Divizia A

Seria I

Electroputere - Dunărea Călăraşi 2-2, Poiana -Metrom 5-2, Gloria - Dacia Piteşti 2-0, Tractorul - Cetatea 1-0, Aro -Portul 1-0, FC Oneşti - Oţelul 5-1, Steaua - FC Caracal 4-2, Dunărea Galaţi - Rocar 0-1, Dacia Brăila - Metalul 2-1.

1. Oţelul Târgovişte	27	16	7	4	63-24	55(+16)
2. Dacia Brăila	27	16	3	8	44-20	51 (+9)
3. Metrom Braşov	27	13	5	9	37-29	44 (+5)
4. Gloria Buzău	27	13	4	10	38-36	43 (+4)
5. Tractorul Braşov	27	13	3	11	32-30	42 (0)
6. Rocar Bucureşti	27	13	3	11	33-37	42 (+3)
7. FC Oneşti	27	12	5	10	37-32	41 (-1)
8. Electroputere	27	12	4	11	38-31	40 (-2)
9. Dacia Piteşti	27	12	2	13	37-40	38 (-1)
10. Steaua Mizil	27	11	3	13	25-41	36 (-6)
11. Metalul Plopeni	27	9	8	10	25-30	35 (-7)
12. Aro Câmpulung	27	9	8	10	20-31	35 (-4)
13. Cetatea Tg. Neamţ	27	10	4	13	33-35	34 (-8)
14. Dunărea Călăraşi	27	10	4	13	35-37	34 (-7)
15. Poiana Câmpina	27	10	4	13	30-36	34 (-8)
16. Dunărea Galaţi	27	9	3	15	22-29	30(-12)
17. Portul Constanţa	27	8	4	15	32-53	28(-11)
18. FC Caracal	27	6	8	13	30-40	26(-13)

Etapa viitoare: Portul - Poiana, Metrom - FC Oneşti, Oţelul - Electroputere, Gloria - Aro, FC Caracal - Dunărea Galaţi, Dunărea Călăraşi - Steaua, Dacia Piteşti - Metalul, Cetatea - Dacia Brăila, Rocar - Tractorul.

Seria a II-a

Jiul - Minerul 3-0, Bucovina - FC Bihor 3-2, ASA - Gaz metan 1-1, FC Vâlcea - Gloria 1-2, Foresta - Olimpia 2-0, CSM - Minaur 2-0, Corvinul - Unirea A. Iulia 3-2, Unirea Dej - UTA 2-0, CFR - FC Maramureş 4-2.

1. Jiul Petroşani	27	17	4	6	44-14	55(+13)
2. Foresta Fălticeni	27	16	2	9	37-22	50 (+8)
3. UT Arad	27	13	6	8	47-26	45 (+6)
4. ASA Tg. Mureş	27	14	3	10	42-30	45 (+3)
5. Unirea Dej	27	14	2	11	48-34	44 (+2)
6. CSM Reşiţa	27	13	3	11	36-31	42 (+3)
7. Bucovina Suceava	27	13	2	12	40-43	41 (-1)
8. CFR Timişoara*	27	13	4	10	37-34	40 (+1)
9. GAZ METAN MEDIAŞ	27	10	8	9	32-26	38 (+1)
10. Olimpia S. Mare	27	12	2	13	40-38	38 (-1)
11. Corvinul	27	10	7	10	36-34	37 (-2)
12. Unirea A. Iulia	27	11	3	13	40-40	36 (-3)
13. Minaur Zlatna	27	10	5	12	38-29	35 (-4)
14. Minerul Motru	27	10	5	12	27-33	35 (-4)
15. FC Maramureş	26	10	2	14	32-48	32 (-7)
16. Gloria Reşiţa	27	9	3	15	21-51	30(-12)
17. FC Bihor	27	8	2	17	29-58	26(-13)
18. FC Vâlcea	26	5	5	16	22-57	20(-22)

* Echipă penalizată cu 3 puncte

Etapa viitoare: Minaur - Foresta, Olimpia - Bucovina, FC Bihor - Jiul, Corvinul - CSM, Gaz metan - Unirea Dej, Minerul - ASA, Unirea A. Iulia - FC Maramureş, Gloria - CFR, UTA - FC Vâlcea.

Şi în baschet, HOŢIA E LA EA ACASĂ

urmare din pag.1

ambele echipe au folosit procedee tehnico - tactice diverse, ritmul de joc fiind, în majoritatea timpului ridicat şi plăcut. În spiritul deplinei obiectivităţi vom consemna superioritatea evidentă a militarilor bucureşteni în prima repriză, precum şi carenţele manifestate în jocul gazdelor, care nu le-au permis acestora să-şi pună în valoare întregul potenţial.

După ce sibienii deschid scorul, în primul minut de joc, oaspeţii preiau conducerea pe care nu o vor mai ceda pe parcursul primei reprize. După 6 minute de joc Steaua Bucureşti înregistra un avantaj de 10 puncte pe tabela de scor 11-21. Urmează 3 minute în care elevii antrenorului Mircea Vulc îşi aduc aminte că sunt campionii ţării şi cu un joc mai bun în apărare şi pe fondul creşterii concentrării în faza de finalizare reuşesc să se apropie la 4 puncte (21-25). Urmează o cădere bruscă, şi pe fondul unor decizii ambigue de arbitraj, după un minut steliştii refac, din nou, diferenţa de 10 puncte (23-33). În continuare, până în min. 21 al primei reprize, tot bucureştenii se află la cârma jocului, scorul devenind 34-48. În ultimele 4 minute ale primei părţi a jocului gazdele forţează şi la pauză scorul înregistrat de tabela de marcaj era de 50-54.

Sibienii încep foarte decis partea a doua a jocului şi în minutul 24 egalează (59-59). Steliştii nu cedează şi, având în Horea Păun, un adevărat element de propulsie joacă cu multă ambiţie, reuşind să se menţină la conducere până în min. 38, când scorul devine din nou egal 88-88. Finalul aparţine gazdelor care conduceau pe tabela de scor cu 97-94 când mai erau de joc 8 secunde. Echipierii de la Steaua Bucureşti repun mingea în joc, Claudiu Muntean face un binevenit fault tactic, fault de joc, cu un calcul evident exact. Oaspeţii vor arunca două lovituri libere, vor înscrie, diferenţa va rămâne de 1 punct şi mingea va fi în posesia gazdelor care n-ar trebui să mai facă nimic altceva decât să o păstreze 8 secunde pentru a obţine victoria. Dar, stupoare. Arbitrul Alexandru Dumitrache din Bucureşti, fluieră fault intenţionat, militarii bucureşteni înscriu cele două lovituri libere, repun mingea şi înscriu încă un coş 97-98. În ultima secundă Claudiu Muntean aruncă de departe, dar mingea loveşte inelul şi nu intră în coş, bucureştenii obţinând victoria la 1 punct. În ce mă priveşte refuz să cred - cunoscând valoarea arbitrului Dumitrache - că a fost vorba de o greşeală neintenţionată. Revăzând de câteva ori faza pe înregistrarea video a fost clar că ne-am aflat în faţa unui fault obişnuit de joc. Celuilalt arbitru, Romeo Stănciulescu din Târgovişte, nu avem ce-i reproşa. Vom urmări viitoarele delegări ale arbitrilor români la partide internaţionale pentru a vedea care este "răsplata jertfei patriotice ..." De la sibieni o partidă foarte bună a făcut Ciocian, alături de Tordai, Alecu, Muntean şi Pelger (în repriza secundă). Pentru C.S.U. Forest Sibiu au înscris: Ciocian 25, Tordai 25, Muntean 16, Alecu 15, Pelger 14 şi Lefter 2.

Un meci care ne-a lăsat un gust amar, demonstrând că şi baschetul, din păcate, este atins de morbul corupţiei şi contrafacerii.

BIBLIOTECA ASTRA"

BIBLIOTECA ASTRA

Lucian Cotora: "Ofertele le-am avut în iarnă!"

"Sunt şi eu dezamăgit de acest deznodământ. Nu vreau să-mi scuz colegii. Avem şi noi "contribuţia" noastră la retrogradare. Dar cum să faci faţă concurenţei cu un lot de numai 12 jucători. Şi când lipsea un singur titular, se simţea în teren! Cu Poli Iaşi n-am jucat eu. Cu Bacăul au lipsit Blid, Tâlvan şi Demian. Apoi intrând în hora retrogradării, ne-a cuprins frica, greşeam tot mai mult. Bilanţul e trist: doar Poli Iaşi a marcat mai puţin decât noi, iar la goluri primite suntem abia pe locul 13 ... Dacă nu era domnul Milucu cred că ne autodesfiinţam!

Momentan, n-am nici o ofertă. Toate le-am avut în iarnă. Ideal ar fi să nu plece nimeni şi să punem cu toţii umărul să repromovăm. Să nu mi se ia în nume de rău dacă întreb: e dispus cineva să pună la bătaie banii necesari? De asta depinde totul".

Ovidiu Tâlvan: "Au fost maşinaţii în spatele echipei!"

"Părerea mea este că F.C. INTER şi-a compromis şansele pierzând meciurile cu Iaşiul şi Bacăul. Primul, zic eu, a fost un accident. Cu Bacăul ne-au lipsit trei titulari, atacul lor fiindu-ne net superior. De egalul cu Dinamo nu trebuie să ne fie ruşine. Cu Oţelul ne-a urmărit clar ghinionul, ei având un singur şut pe poarta noastră. Dar ce şut! A rămas meciul-meciurilor cu Argeşul. Ei s-au apărat excelent, noi nu prea ne-am priceput să-i dislocăm. Golul (anulat) lui Pogăcean putea schimba total datele problemei. N-a fost prima oară când F.C. Inter era nedreptăţită! Pentru mine e clar: au fost maşinaţii în spatele echipei noastre!

Nu ştiu ce-mi rezervă viitorul. Se pare că Steaua e interesată de mine, dar concret nimeni nu mi-a spus nimic".

A consemnat Mircea BIŢU

Ne scriu cititorii

VOI AŢI RETROGRADAT-O, VOI S-O REPROMOVAŢI!

V-am scris şi după meciul (pierdut) cu A.S. Bacău, dar nu ştiu de ce n-aţi publicat-o. Am pronosticat atunci că F.C. Inter se va număra între cele 4 echipe care vor retrograda (între timp s-a schimbat sistemul, drumul Diviziei A urmând să-l ia doar două formaţii).

Am făcut acest sumbru pronostic din următoarele motive: 1. Refugiindu-se la Sovata pentru cantonamentul de iarnă, echipa sibiană n-a putut fi controlată cum se pregăteşte; 2. Rezultatele obţinute de F.C. Inter în meciurile de verificare trebuiau să ridice semne de întrebare pentru toţi factorii de răspundere (antrenori, consiliu de administraţie, conducerea oraşului şi judeţului); 3. În condiţiile crizei de atacanţi, vinderea lui Văsâi a fost o măsură total

continuare în pagina 2

H.DAVID

MILITARII, ŞI CAMPIONATUL, ŞI CUPA

Steaua - Gloria 3-1 (0-1)

● Stadionul "Naţional" a găzduit sâmbătă a 58-a finală a "Cupei României" la fotbal ● Cu două clase mai bună, Steaua s-a impus clar, realizând mult doritul event, în faţa unei echipe bistriţene care are meritul de a nu se fi făcut de ruşine ● Jocul a fost la discreţia militarilor care, pe parcursul primei reprize, au găsit puţine breşe în defensiva bistriţeană (min. 31 - Pârvu, min. 41 - Lăcătuş). În min. 44, Vlădoiu a fost faultat în careu, arbitrul n-a intervenit şi, pe contraatac, Miszti a înscris, de la distanţă, în poarta părăsită aiurea de Stelea. Extrem de nesigur Stelea, sâmbătă! ● După reluare jocul se încinge, Porumboiu (care a arbitrat în compensaţie) nu face economie de cartonaşe, Sabin Ilie - cel care egalase pentru Steaua, min. 58 - şi Năstase fiind eliminaţi. ● Dezlănţuiţi, steliştii mai reuşesc două superbe goluri prin B. Bucur (min. 77) şi Gâlcă (min. 89), intrând pentru a 18-a oară în posesia trofeului. ● Unul dintre cei mai buni jucători de pe teren a fost Daniel Prodan. El s-a însurat ieri. Casă de piatră! ● Adormitor, ca de obicei, comentariul lui Ionel Stoica de la TVR. ● Marţi, 7 mai, de la ora 18, pe stadionul "Ghencea" din Bucureşti, se va reedita finala C.C.E. de acum 10 ani, Steaua - F.C. Barcelona.

M.B.

TRIBUNA sporturilor

SUPLIMENT SĂPTĂMÂNAL DE INFORMARE SPORTIVĂ AL COTIDIANULUI INDEPENDENT "TRIBUNA"

Anul VI, nr. 313 | 29.04.1996 - 5.05.1996 | 4 pagini, 300 lei

Rugby A2

CSM Foresta - CFR Braşov 65-10 (29-3)

S-a reluat campionatul, după trei săptămâni de întrerupere, timp în care naţionala noastră a învins Portugalia, la Bucureşti, la o diferenţă de scor zdrobitoare, iar apoi a fost umilită de "cocoşii" francezi, care nu s-au sfiit să ne înscrie 10 încercări, şapte transformate,

continuare în pagina 4

G. RADU

Cornel Stănilă, un fundaş de viitor

În 24.04 a.c., la Mizil, F.R.F. a organizat o acţiune de selecţie pentru lotul naţional U.E.F.A. '99 (s-au prezentat 80 de juniori din generaţia 1980).

C.S.Ş. Şoimii Sibiu a participat cu patru fotbalişti: **Cornel Stănilă**, fundaş central de marcaj, **Claudiu Stănilă**, mijlocaş central, **Gheorghe Nichifor**, libero şi **Claudiu Albu**, atacant, toţi născuţi în 1981.

"Cei patru jucători au avut o comportare deosebită - ne-a spus antrenorul lor **prof. Virgil Lăcătuş** - dar dintre toţi s-a detaşat prin ţinută, viteză, gabarit (1,82 m) şi intuiţia jocului Cornel

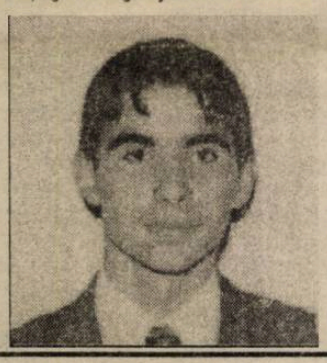

Stănilă, un stângaci talentat, de mare viitor. El a fost, de altfel, reţinut în lotul naţional de antrenorul Vasile Aelenei şi s-a prezentat ieri (28.04), la Bucureşti, pentru dubla cu naţionala Bulgariei, de la Giurgiu şi Russe. Va urma, din 15 mai a.c., un turneu de pregătire în Italia".

Elev în clasa a IX-a a Liceului "Octavian Goga" din Sibiu, Cornel Stănilă are, iată, şansa de a confirma. Îi dorim să nu piardă acest ... tren!

M.B.

Joc frumos, victorie "la pas"

Gaz metan - Unirea Dej 2-1 (1-0)

Meci de vacanţă între două echipe care, lipsite atât de grijile promovării, cât şi cele ale retrogradării, au oferit celor mai puţin de 1000 de spectatori prezenţi un joc agreabil. Gazdele au câştigat la limită, toate cele trei goluri fiind înscrise în finalurile de repriză. Cel mai bun jucător de pe teren a fost Marcadonatu, coordonatorul de joc al gazeştilor, care a zburdat în voie, etalându-şi cu largheţe disponibilităţile tehnice, avantajat fiind şi de excelentul gazon al stadionului Gaz metan.

Fazele au alternat la cele două porţi, dar primul gol a fost înscris abia în min. 43 când Marcadonatu a centrat

Fotbal, Divizia A

înalt în careul advers şi Claudiu Şomfălean a reluat balonul cu capul, învingându-l pe Ceclan. Aspectul partidei a fost acelaşi în partea a doua a meciului şi se părea că rezultatul se va menţine neschimbat, numai că, în min. 85, arbitrul Gh. Negoiţă a fost nevoit să sancţioneze un fault în careul Unirii. Lovitura de pedeapsă a fost executată de Marcadonatu care a şutat plasat, fentându-l pe Ceclan. În faza imediat următoare, Manea a pătruns impetuos şi a redus diferenţa pe tabela de marcaj.

A arbitrat fără probleme Gh. Negoiţă (Brăila).

Gaz metan: Filip - Hâncu, Fl. Şomfălean, Lungu, Miclăuş - Handrea, Botezan, Someşan, Marcadonatu - Cl. Şomfălean, Popescu.

Unirea: Ceclan - Tirchineci (58, Simon), Fărcaş, Estinca, Voicu-Dosan, Sălăjan, Em. Moşuţ (60, Vischi), S. Moşuţ - Şuvagău, Manea.

D. IONAŞCU

Revenind la partida Steaua Bucureşti - C.S.U. Forest Sibiu

Foarte mulţi dintre iubitorii baschetului continuă să comenteze şi să "disece" înfrângerea severă, suferită de jucătorii de la C.S.U. Forest Sibiu, în partida semifinală disputată miercuri, 24 aprilie, la Bucureşti, cu Steaua. Fiecare caută răspunsuri, motivaţii, cauze, mai mult sau mai puţin obscure. Fără pretenţia de a realiza prin acest scurt demers publicistic o lămurire exhaustivă a acestui moment care a plasat echipa noastră în lupta pentru locurile 3-4, în loc de 1-2 după cum ar fi meritat în urma unui parcurs foarte greu, realizat în condiţii deloc uşoare, cu multă pasiune şi dragoste faţă de club şi culorile echipei, dorim să facem câteva precizări, în măsură să permită o judecată mai lucidă şi obiectivă asupra evoluţiei elevilor antrenorului Mircea Vulc.

● Să începem prin a spune

Baschet

că furtul evident din prima partidă de la Sibiu când gazdele au pierdut, din motive exterioare jocului lor, o partidă ce le-a aparţinut de drept, şi-a pus amprenta asupra psihicului jucătorilor, aşa după cum era şi firesc. Ei au abordat cu multă circumspecţie cea de a doua partidă de la Bucureşti, jucând la un nivel de concentrare ce viza un supraefort ce avea să-şi facă simţite efectele. Mai mult, să nu uităm a adăuga că sibienii au mai pierdut, pe parcursul campionatului, cel puţin două partide, pe nedrept, câştigarea lor putându-i situa la finalul campionatului pe locul 1 şi nu al II-lea.

● Echipa descompletată şi nebeneficiind de nici o achiziţie a fost supusă unor eforturi permanent mari, jucând - pe deasupra - şi sub stressul permanent al poziţiei pe care o deţinea, adică de campioană a României. Pentru că nu trebuie să uităm - şi într-un anume fel este firesc - că toate echipele cu care am jucat s-au mobilizat suplimentar, folosind toate mijloacele - şi sportive şi extrasportive - pentru a se

continuare în pagina 4

Octavian RUSU

S-a terminat şi cam campionatul, vorba unui peluzist bâlbâit, s-a depus şi Cupa României la locul ei, putem să ne apucăm şi de treburi mai serioase: de nunţi, de botezuri, de prevenirea alegerilor, de horoscoape, de imaginea personală sau colectivă, după cum ne-o fi înclinaţia, pentru că înclinaţie există. Slavă Domnului!

Naşul Cornel, despre care credeam noi că o să pună o vorbă bună pe la ... c-aşa-i românul, cu vorba-n teacă zi şi noapte, ne-a lăsat de capul nostru şi uite unde-am ajuns: la matineu.

Ca să nu ratăm cumva vreo

Peluza a III-a

Hai la joc!

sărbătoare şi vreun prilej de voie bună, ne vom bucura că acum zece ani însemnam şi noi ceva prin cupele europene, şi organizăm un meci sindrofie, de toată fala. Cred că o să-i impresionăm, şi pe spanioli, că pe americani, vorba ăluilalt naş, Adrian, i-am impresionat la nuntă "prin ţinuta preoţilor şi valoarea corului". Toată ţara e-ntr-o veselie!

Eu sărbătoresc mâine cinci ani şi opt zile de când mi-am vândut Alain Delon-ul şi îi invit pe toţi peluziştii rămaşi în picioare la o halbă Radu Berger, lângă stadionul Municipal.

Mihai BRATU

"Vrem să relansăm sportul cu motor"

✦ afirmă dl. Constantin M. MILU, preşedintele As. sp. LOTUS Sibiu ✦

- Cu ce scop aţi înfiinţat Asociaţia sportivă Lotus?

- Cu scopul relansării sportului cu motor din judeţul Sibiu. Pentru început am făcut un contract de asociere cu A.S. Voinţa, pe o perioadă de 3 ani, unde am amenajat un traseu de AUTOCROS sau, mai exact spus, de STOCK-CAR. În lupta pentru ocuparea unor locuri cât mai bune, maşinile se mai şi lovesc între ele spre deliciul spectatorilor, desigur.

- Cu ce maşini se participă la acest gen de concursuri?

- Pot participa maşini neînmatriculate, fără faruri, stopuri, sisteme de semnalizare, bare de protecţie, banchete, aşa cum sunt sigur că mulţi au văzut la televizor, că se întâmplă la concursuri din Italia, Franţa sau America. Apropo, am fost recent, în 20.04, spectator la Raliul Braşovului şi am rămas total dezamăgit. La start s-au aliniat douăzeci şi ceva de maşini, iar cu 2-3 excepţii, majoritatea au avut o evoluţie penibilă. Vă amintiţi, desigur, ce se întâmpla acum câţiva ani, la Raliul Dunării, când, la Sibiu, la start se aliniau cca 150 de autoturisme care aveau la dispoziţie trasee adevărate (de asfalt şi macadam) şi când cel puţin 20 de maşini mergeau, cum spunem noi, "tare la bătaie"?

- Da, într-adevăr, erau concursuri adevărate, gustate de mii şi mii de spectatori!

- Putem reînvia tradiţia şi prin acest gen de autocros pentru care nu este prea greu să-şi pregătească o maşină, iar piloţii - de care Sibiul nu duce lipsă - şi-ar putea demonstra calităţile

continuare în pagina 4

A consemnat Mircea BIŢU

✦ Componenţii lotului de fotbal al Braziliei, care vor fi prezenţi la Jocurile Olimpice, au fost obligaţi să înveţe pe de rost imnul naţional, fiindcă s-a constatat că nu ştiu cuvintele. Cred că nici ai noştri nu-s mai buni.

✦ Ilie Dumitrescu declara într-un ziar englez: "Mă simt fantastic la West Ham. Coechipierii m-au ajutat

Ultima oră

foarte mult, iar acum vom strânge rândurile pentru că în sezonul viitor vreau să fim în top". I-o doresc din toată inima!

✦ Francezul Eric Cantona a fost declarat jucătorul nr 1 al sezonului 1995 - 1996 în prima ligă engleză, devansându-i pe Ruud Gullit (Chelsea) şi Robbie Fowler (Liverpool). Cu toate acestea, antrenorul Aimé Jacquet se încăpăţânează

continuare în pagina 4

(n.i.d.)

Liceul "Octavian Goga" în competiţii

Sportul este menit să călească şi să întărească organismul uman. Sportul te face mai dârz, mai viguros, îţi dă puterea şi plăcerea de a trăi, el îţi oferă acel "optimism al tinereţii". Este adevărat că nu toată lumea practică exerciţiul fizic, asta fie din lipsă de timp, din comoditate ori din alte motive mai mult sau mai puţin întemeiate. Cu toate acestea liceenii nu se pot plânge că nu fac sport, în orele de educaţie fizică având posibilitatea de a-şi îmbunătăţi condiţia fizică şi cei mai talentaţi dintre ei fiind selecţionaţi în echipele de baschet, handbal, volei, fotbal ale liceului respectiv sau la sporturile individuale.

În cele ce urmează vă prezentăm rezultatele obţinute de elevii liceului "Octavian Goga" în competiţiile sportive la care au participat. **Echipa de volei fete** a avut o evoluţie foarte bună reuşind să devină campioană judeţeană. La faza de zonă desfăşurată la Cluj echipa formată din: Mihaela Ţiplic, Angela Frăţilă, Tenzi Gheorghe, Andreea Gherman, Flavia Deneş, Monica Maier, Romana Chifor, Diana Suciu şi Amalia Arcaş a izbutit să învingă echipele liceelor "Unirea" Cluj şi Târnăveni pierzând în faţa voleibalistelor de la liceele din Blaj şi Bistriţa, clasându-se în final pe poziţia a cincea.

Echipa de baschet băieţi, în următoarea componenţă: Sergiu Axinte, Radu Cintezan, Lucian Moşoiu, Adrian Munteanu, Cristian Pop, Daniel Duca, Radu Bejenaru, Alin Olteanu, Ruben Vârlan şi George Şuteu a reuşit să ocupe locul patru pe municipiu.

În cadrul liceului sunt desfăşurate campionatele de şah şi de tenis de masă, ajunse în fazele superioare care se vor finaliza în a doua decadă a lunii mai.

De pregătirea sportivilor liceeni s-au ocupat cu multă pasiune profesorii de la catedra de educaţie fizică a Liceului "Octavian Goga" şi anume: prof. Ioan Lupu, prof. Cornel Anghel şi prof. Mihaela Şobius. **Ramona POPA**

Orientare

Constantin Matei - campion naţional pe M.Ap.N., ediţia 1996

În perioada 8-12 aprilie, în pădurea Făget din judeţul Cluj s-a desfăşurat etapa finală a concursului de orientare pe Ministerul Apărării Naţionale.

Studenţii Academiei Trupelor de Uscat Sibiu, conduşi de col. V. Lujerdean s-au numărat printre cei ce au urcat pe podiumul de premiere, ocupând: locul 2 în concursul pe echipe; locul 1 şi titlul de campion naţional, prin studentul sergent Constantin Matei şi locul trei prin sergent major Francisc Saroşi la individual, iar la proba de ştafetă, alături de cele 12 echipe, reprezentanţii A.T.U. Sibiu , în componenţă: Constantin Matei, Adrian Soare, Neculai Chindea, Gabriel Nicuşor şi sg. maj. Francisc Saroşi, s-au clasat pe locul 3. Cei ce au urcat pe podium au fost răsplătiţi cu medalii, diplome şi premii în obiecte, iar studentul Constantin Matei a fost selecţionat în lotul reprezentativ al M.Ap.N care va participa la întrecerile internaţionale ale armatelor.

Ilie Ionescu

Sibienii la "Cupa F.R. Motociclism"

În organizarea F.R. Motociclism, cu puţin timp în urmă, la Buzău, s-a desfăşurat concursul de deschidere a sezonului la moto-cros, dotat cu "Cupa F.R.Motociclism". Participând în cadrul secţiei de motociclism-ramura moto-cros, sportivii

Moto - cros

Asociaţiei sportive Voinţa Sibiu au reuşit să cucerească locul I, prin Alexandru Moldovan (în vârstă de 9 ani) la clasa 50 cmc, iar Tiberiu Kolcsar s-a clasat pe locul 2 la clasa 250 cmc.

La clasa 125 cmc, Iosif Szakacs a fost silit să abandoneze, deoarece motocicleta s-a defectat...

În continuarea activităţii, secţia va participa , în ziua de 4 mai, la prima etapă a Campionatului Naţional de moto-cros ce se va desfăşura la Câmpina, la care va participa şi Ionel Bogdan, la clasa 250 cmc.

Ilie Ionescu.

Din activitatea Asociaţiei Sportive Voinţa Sibiu

O vizită la sediul A.S. Voinţa din str. V. Cârlova mi-a prilejuit câ-teva constatări îmbucurătoare. Printre acestea amintim:

"Cupa Breslelor"

Având sprijinul conducerii UCECOM şi al Ligii Naţionale Voinţa, sub patronajul A.S. Voinţa Sibiu, în luna mai se vor organiza întreceri sportive la diferite discipline dotate cu "Cupa Breslelor".

Stadionul Voinţa de pe str. V. Cârlova va sta la dispoziţia participanţilor care se vor întrece la fotbal, volei, handbal şi atletism.

Navomodeliştii se pregătesc pentru noi medalii

Sportivii secţiei de modelism - navomodelism condusă de Gheorghe Aldea se pregătesc pentru a participa la competiţiile cu caracter naţional şi internaţional din acest an.

Astfel, în perioada 17-23 iunie, la Constanţa vor avea loc Campionatele Naţionale de Navomodelism - grupa C.

La competiţia internaţională, ce se va desfăşura la Praga - Marius Cheşcu - unul din cei mai buni 10 sportivi, premiaţi de Liga Naţională Voinţa şi Federaţia de specialitate, va reprezenta Asociaţia Sportivă Voinţa Sibiu.

O nouă bază sportivă

În prezent Asociaţia Sportivă Voinţa în colaborare cu Asociaţia Sportivă Lotus - a trecut la amenajarea unui traseu de auto - moto - velo - cros în prelungirea pistei de dirt-track, care la începutul lunii mai va fi inaugurată oficial.

Grupaj realizat de Ilie IONESCU

VOI AŢI RETROGRADAT-O, VOI S-O REPROMOVAŢI!

urmare din pag. 1

neinspirată, Caşolţan făcând figuraţie în tot returul: 4. De ce ne lăsăm conduşi, la clubul sibian mă refer, de alde Cornel Dinu, Halagian şi alţii ca ei, care numai rău ne-au făcut?; 5. Nu s-a învăţat nimic din vânzarea unor jucători la Dinamo (Dorinel Munteanu, Mihali, D. Zotincă), noi alegându-ne mereu cu paguba?; 6. Ce să-i mai faci acum lui Halagian care ne-a "ajutat" să-i pierdem pe R. Niculescu, Cătălin Popa, iar mai târziu pe Maier?

În această primăvară rezultatele echipei interiste au fost tot mai slabe, sabotajul venind din interior. De ce nu s-au luat măsuri urgente pentru curmarea bătăii de joc la care a fost supus un oraş ca Sibiul? Cum este posibil să se menţină pe prima scenă oraşe ca Bistriţa, Piatra Neamţ sau echipe ca Sportul studenţesc, iar Sibiul să decadă în aşa hal?

De ce s-a admis ca domnii Nicolae Nan, Emilian Pătru sau Mircea Dancu să-şi bată joc de munca domnului Găldeanu, risipind cu un cras amatorism ce făcuse acesta cu atâtea eforturi? Cât a muncit la F.C. Inter, sibianul nostru Viorel Hizo a avut merite incontestabile în formarea acestei echipe. În 1995, dl. Hizo a stat luni de zile la Sibiu, dar nimeni nu s-a gândit că, aducându-l la F.C. Inter, putea salva formaţia noastră. L-a luat Braşovul şi rezultatul s-a văzut. Concluzia e limpede pentru oricine!

Şi ajung şi la jucători. Ei n-au, oare, nici o responsabilitate? N-au orgoliul lor de profesionişti? Căci una este să joci în D.N. şi alta este să joci în Divizia A. Avem jucători ca L. Cotora, Glăvan, Tâlvan, Blid care râvnesc să joace la Steaua, dar n-au pus osul să-şi salveze propria echipă!?

După părerea mea şi a multor altora, oameni care am văzut FOTBAL ADEVĂRAT pe stadionul sibian, vor mai trece ani şi ani până ce Sibiul va reveni pe prima scenă şi până când se va găsi un alt domn Găldeanu.

Propun ziarului "Tribuna sporturilor", pe care-l citim cu interes, număr de număr, pentru că este scris de profesionişti ai condeiului şi ai sportului, să ia taurul de coarne şi să determine o dezbatere cu cărţile pe faţă despre F.C. Inter şi viitorul clubului. Să nu ne mai lăsăm duşi cu preşul de amatori şi datornici care nu se pricep la fotbal. **H. DAVID**

P.S. Interveniţi, vă rog, ca meciurile de la Sibiu să nu mai fie comentate de Dumitru Pelican, că ne poartă curat ghinion.

PROGRAM TVR

Luni, 29 aprilie 1996

Programul 1: 13.00 Actualităţi 13.10 TVR Iaşi 14.00 TVR Cluj-Napoca 14.50 TVR Timişoara 16.00 Actualităţi 16.05 De luni până luni 16.35 Ne-am interesat pentru dv. 17.05 Emisiune în limba maghiară 18.35 Desene animate * Aventurile şerifilor galactici 19.00 Atlas 19.30 Film serial pentru tineret * Fata şi băieţii 20.00 Actualităţi 20.45 Publicitate 20.50 Film serial * Echipa de intervenţie 21.45 Transfocator 22.15 Ziua internaţională a dansului 23.25 Actualităţi 23.40 Ziua internaţională a dansului 0.40 Fragil **Programul 2:** 13.40 Film serial (r) * Drumul spre Avonlea 15.00 Film serial (r) Perla Neagră 16.20 Film serial * Dragostea mea, durerea mea 17.45 Film serial * Iubiri amăgitoare 22.00 Film serial * Santa Barbara 22.45 Magazin sportiv

Marţi, 30 aprilie 1996

Programul 1: 7.00 TVM * Telematinal 8.30 La prima oră 9.20 Film serial (r) * Santa Barbara 10.05 Limbi străine 11.05 Cinematograful de artă (r) * Goya (Spania, Italia, 1985) 13.00 Muzica pentru toţi 14.00 Actualităţi 14.10 TVR Iaşi 15.00 TVR Cluj-Napoca 15.25 Prin ceaţa legendelor - Olanda 15.35 Desene animate * Aventurile şeriţilor galactici 16.00 Actualităţi 16.10 Fii tu însuţi! 16.45 Convieţuiri 17.35 Cazuri şi necazuri în dragoste 18.30 Viaţa partidelor parlamentare 18.55 Medicina pentru toţi 19.25 Film serial pentru tineret * Tarzan 19.55 Urgenţe în agricultură 20.00 Actualităţi 20.50 Telecinemateca * Podul Cassandra (Italia, Germania, Anglia 1977) 23.00 Reflector 23.30 Actualităţi 23.45 Telediscoteca '96 0.15 Gong! 0.45 Magazinul notelor blue **Programul 2:** 16.20 Film serial * Dragostea mea, durerea mea 18.05 Film serial * Iubiri amăgitoare 18.50 Campionatul mondial de hochei pe gheaţă 22.50 Campionatul mondial de hochei pe gheaţă 23.30 Film artistic * Primii metri (Spania, 1977)

Miercuri, 1 mai 1996

Programul 1: 7.00 TVM * Telematinal 8.30 La prima oră 9.20 Film serial (r) Santa Barbara 10.05 Videocaseta muzicală 10.25 Moda pe meridiane 10.45 Viaţa spirituală 11.25 Film serial (r) Iubiri amăgitoare 12.15 Desene animate * Grădina ascunsă 12.45 Flori de cântec, flori de mai 14.00 Actualităţi 14.10 Video-magazin * Muzică uşoară * Pelin de mai... * Desene animate * "Românul rămâne poet"! * Film serial: Treptat. Treptat * Voci româneşti * Folclor de mai * Umor * Voci de primăvară * Portret * Caleidoscop * Cântec de primăvară 17.00 Magazin sportiv internaţional 18.00 Tele-discul muzicii populare 18.30 Desene animate 19.00 "Onoarea muncii" 19.30 Film serial * Fata şi băieţii 20.00 Actualităţi 20.50 Film serial: Jalna 21.45 Balul primăverii 22.45 Actualităţi 23.00 Confluenţe 23.30 Film serial poliţist * Post-scriptum: Te iubesc 0.20 Întâlnirea de la miezul nopţii **Programul 2:** 11.50 Telecinemateca (r): Podul Cassandra 14.00 Film serial * Fraţii 16.20 Film serial * Dragostea mea, durerea mea 18.50 Campionatele mondiale de hochei pe gheaţă 22.00 Film serial * Santa Barbara 22.45 Campionatele mondiale de hochei pe gheaţă

Joi, 2 mai 1996

Programul 1: 7.00 TVM * Telematinal 8.30 La prima oră 9.20 Film serial (r) * Santa Barbara 10.05 Limbi străine 11.05 Filmserial (r) * Iubiri amăgitoare 12.40 Desene animate * Grădina ascunsă 13.10 1001 Audiţii 14.00 Actualităţi 14.10 TVR Iaşi 15.00 TVR Cluj-Napoca 15.40 Tradiţii 16.00 Actualităţi 16.10 Cuvinte potrivite 16.35 La orizont economia de piaţă 17.25 Desene animate * Aventurile şerifilor galactici 17.50 Viaţa partidelor parlamentare 18.15 Tragerile Super Loto 5/40 şi Simplă Expres 18.25 Milenium 19.10 Film serial pentru tineret * Tânărul Indiana Jones 20.00 Actualităţi 20.50 Film serial * Nord şi Sud 21.45 153.014 km 22.00 Studioul economic 22.40 Interpreţi ai muzicii populare 23.00 Simpozion 23.45 Actualităţi 24.00 Seriale de neuitat * Primarul din Casterbridge **Programul 2:** 13.05 Film serial poliţist (r) * Post Scriptum: Te iubesc 16.20 Film serial * Dragostea mea, durerea mea 21.50 Cinematograful de artă * Goya (Spania, Italia, 1985) 23.45 Finalele campionatelor europene de tenis de masă

Vineri, 3 mai 1996

Programul 1: 7.00 TVM * Telematinal 8.30 La prima oră 9.20 Film serial (r) * Santa Barbara 10.50 Limbi străine 11.20 Telediscoteca '96 11.50 Film serial (r) Iubiri amăgitoare 12.40 Lumea operei 13.30 TVR Iaşi 14.15 TVR Cluj-Napoca 15.05 Pompierii vă informează 15.25 Din lumea afacerilor 16.00 Actualităţi 16.10 Ieşirea din cerc 16.35 Emisiune în limba germană 17.30 Pro Patria 18.30 Viaţa partidelor parlamentare 19.00 Film serial * Giulia 19.55 Urgenţe în agricultură 20.00 Actualităţi 20.50 Tezaur folcloric 21.30 Film artistic * Miraj (SUA, 1993) 23.05 Actualităţi 23.25 MTV 0.25 Cinematograful de noapte * Ce? (Italia, 1973) **Programul 2:** 16.20 Film serial * Dragostea mea, durerea mea (Brazilia, 1992) 18.15 Film serial * Iubiri amăgitoare 23.15 Film serial * Santa Barbara

Sâmbătă, 4 mai 1996

Programul 1: 7.00 Bună dimineaţa...8.50 Tip-top, mini-top 9.50 Film serial pentru copii * Drumul spre Avonlea 10.40 Matineu muzical 11.20 Pas cu pas 12.05 Popasuri în Africa de Sud 12.15 Vârstele peliculei 13.05 Pleiade 13.45 Peisaje iugoslave 14.00 Actualităţi 14.10 Turnul Babel * Dv. decideţi! * Pilula de râs * Aşii sportului * Magazin muzical * Carpat Trophy * MTV * Film serial: Liceeni îndrăgostiţi 18.45 Mapamond 19.15 Teleenciclopedia 20.00 Actualităţi 20.50 Film serial * Sabia lui Gideon 22.30 Concert extraordinar (I) 23.20 Actualităţi 23.35 Film serial * Perla neagră 0.20 Un cântec pentru fiecare 0.50 Concert extraordinar (II) **Programul 2:** 7.00 Întâlnirea de sâmbătă * Film serial: Natacha * Film serial: Poliţia intervine 13.30 Est Meridian magazin: Film serial * Primarul din Casterbridge 16.20 Film serial * Dragostea mea, durerea mea 22.00 Săptămâna sportivă 22.30 Film serial * Santa Barbara

Duminică, 5 mai 1996

Programul 1: 8.00 Bună dimineaţa! 9.00 Ping-pong! 10.00 Film serial pentru copii * Arabella revine 10.30 Lumină din lumină 11.30 Din albumul celor mai frumoase melodii populare 12.00 Viaţa satului 13.30 Film serial * Visând la Jeannie 14.00 Actualităţi 14.10 Poşta TV 14.20 Video-Magazin * Desene animate * Camera veselă * Film serial: Treptat-Treptat * Dedicaţii muzicale 16.20 Serial SF * Star Trek - Generaţia următoare 17.15 Robingo 17.55 Finala Cupei României la fotbal: Steaua - Gloria Bistriţa 20.00 Actualităţi 20.50 Film artistic * Povestea unui star: Jaine Mansfield (SUA, 1980) 22.30 Tragerile Loto Special 6/49 şi Noroc 22.40 Actualităţi 22.55 Dragoste fără frontiere 23.40 MTV 0.10 Film serial * Setea (Grecia) 0.40 Nocturna lirică **Programul 2:** 7.00 5 X 2 Magazin duminical * Film serial: Cristal * Film serial: Jalna 14.20 Film serial * Dragostea mea,durerea mea 15.10 Repriza a treia 18.05 Film artistic * Goana după aur (SUA, 1925) 19.30 Film serial * Puterea, pasiunea 23.00 Film serial * Santa Barbara

MAPAMOND SPORT MAPAMOND SPORT

J.O. - Atlanta '96

Sportivi români la Olimpiade

4. Ediţia a XVIII-a s-a desfăşurat la Tokio, în Ţara soarelui răsare, în 1964. Reprezentanţii noştri au cucerit 2 medalii de aur prin Iolanda Balaş - 1,90 m la înălţime şi Mihaela Peneş - 60,54 m la suliţă; trei medalii de argint - Andrei Igorov - canoe, Valeriu Bularca - lupte greco-romane; Ion Tripşa - tir; şapte medalii de bronz: Lia Manoliu - disc, 56,97 .m, Cornelia Sideri - caiac, Aurel Vernescu - caiac, Simion Cuciuc, Atanase Sciotnic, Mihai Ţurcaş, Aurel Vernescu - caiac, Ion Cernea - lupte greco-romane, Dumitru Pârvulescu - lupte greco-romane. Culmea e că Mihaela Peneş avea doar 17 ani şi fusese dusă la Tokio ca să... înveţe din experienţa cerlorlalte suliţaşe. Boxerii s-au prezentat slab, deşi am avut 9 reprezentanţi, toţi campioni naţionali (Ciucă. Crudu, Mariuţan, Mihalic, Mârza, Monea, Niculescu, Puiu) neluând nici o medalie. La fotbal, prezenţi pentru prima şi ultima oară (!), am ajuns în sferturi, dar ne-a bătut Ungaria cu 2-0. Din lot făceau parte: Andrei, Datcu - portari, Greavu, Hălmăgeanu, Dan Coe, N. Georgescu, D. Ivan, Nunweiller III, Petru Emil, Sorin Avram, Gh. Constantin, Creiniceanu, I. Ionescu, Jenei, Koszka, Pavlovici, Pârcălab. * La Ciudad de Mexico, în 1968, sportivii români au cucerit cel mai mare număr de medalii de până atunci (15), deşi dată fiind distanţa mare şi cheltuielile, delegaţia noastră n-a cuprins decât 87 de sportivi. Medalii de aur au obţinut: Lia Manoliu - disc, 53,28 m(avea 38 de ani şi era la a cincea Olimpiadă), Viorica Viscopoleanu - lungime, 6,82 m, Ionel Drâmbă - scrimă, Serghei Covaliov - Ivan Patzaichin - canoe. Inclusă în lot în ultima clipă, Mihaela Peneş a prins o aruncare de 59,92 m şi ... o medalie de argint, ca şi Ileana Silai - 800 m, Ion Monea - box, Marcel Roşca - tir, Ion Baciu - lupte greco-romane, Calenic - Ivanov D.- Ivanov H. - Ţurcaş - caiac ... După această Olimpiadă, scrimerul Ionel Drâmbă n-a mai revenit în ţară, abia de câteva săptămâni hotărând că a hoinărit destul şi că e timpul să se tragă acasă ... În clasamentul neoficial pe puncte, România s-a clasat pe locul 12.

* Olimpiada de la Munchen, din 1972, a fost supranumită "a distanţelor scurte", datorită grupării într-un perimetru restrâns a tuturor bazelor sportive pe care s-au desfăşurat întrecerile. Noi am trimis un număr record de sportivi (169), dar am obţinut doar o medalie în plus faţă de Mexic: 3 de aur, 6 de argint, 7 de bronz. Cei trei campioni au fost luptătorii Gheorghe Berceanu şi Nicolae Martinescu şi canoistul Ivan Patzaichin. Argint au luat Valeria Bufanu - 100 m garduri, 12,84 sec, Argentina Menis - disc, 65,09 m, Ion Alexe - box, Dan Iuga - tir, Covaliov - Patzaichin - canoe, Sciotnic - Vartolomeu - Vernescu - Zafiu - caiac. De menţionat că echipa feminină de floretă şi cea masculină de handbal au luat medalii de bronz. Lotul de handbal îi avea în componenţă pe Talle, Penu, Birtalan, Coman, Dincă, Gaţu, Gruia, Gunesch, Kicsid, Licu, Dan Marin, Samungi, Stockl, Tudosie, Voina ... Lia Manoliu, la 42 de ani n-a mai reuşit decât un loc 9 la disc (58,50). Săritorul în apă Ion Ganea a fost eliminat în clasificări, deşi în Balcani şi în România practic n-avea adversar ... Şi cu prilejul Olimpiadei de la München destui sportivi români au refuzat să se mai întoarcă acasă,dar puţini dintre ei s-au realizat pe plan sportiv sau profesional printre străini ...

Steffi Graf - Ion Ţiriac - un "mariaj" dictat de interese

O bombă a explodat în lumea tenisului mondial: Ion Ţiriac a încheiat un contract de manageriat cu Steffi Graf, reprezentându-i acesteia interesele în Germania în locul tatălui ei, Peter Graf, arestat pentru evaziune fiscală.

1. Personajele

*** Steffi Graf (26 ani)** - cea mai mare jucătoare a tuturor timpurilor, cu un palmares de profesionistă care îl va depăşi pe cel al Martinei Navratilova. Puternică, ambiţioasă, echilibrată, a beneficiat, cei drept, de conjunctura favorabilă ei prin scoaterea din competiţii a principalei adversare, Monica Seles.

- Peter Graf (56 ani) - tatăl campioanei, primul ei antrenor şi, apoi, manager. sau cu rea credinţă, s-a sustras de la plata unor sume importante pe care trebuia să le achite fiscului german ca impozite pe veniturile realizate de Steffi. În august 1995 este arestat. În ultima perioadă începuse să bea cam mult.

- Ion Ţiriac (57 ani) a fost, împreună cu Ilie Năstase, în topul mondial al "dublurilor" anilor 70. Abandonând tenisul, se lansează în afaceri, în paralel susţinând financiar câţiva tenismeni de perspectivă. Între aceştia, Boris Becker devine nr. 1 mondial, bine dirijat de Ţiriac. În 1993, între cei doi intervine ruptura şi, odată cu ea, cariera lui Becker nu mai este atât de strălucitoare. Ţiriac este divorţat, are un băiat de 21 de ani şi o avere estimată

El a crescut-o, i-a îndrumat paşii, a vegheat asupra vieţii şi carierei viitoarei stele. În aceste condiţii, cu timpul, a devenit infatuat, grandoman chiar, sfidător cu cei din jur. Din neştiinţă la 50 milioane dolari.

2. Faptele

La 13 ani, Steffi este lansată de tatăl ei în turneele profesioniste (1982); în 1986 câştigă turnee: la Hilton Head, Amelia Island, Indianapolis şi Berlin şi termină pe locul 3 în clasamentul celor mai bune tenismene ale lumii; 1987, iunie, câştigă primul turneu de Grand Slam, cel de la Roland Garros, învingând-o în finală pe Navratilova cu 6-4, 4-6, 8-6; 1988, ianuarie, câştigă pentru prima dată open-ul australian (6-1, 7-6 cu Evert); 1988, iulie, primul Wimbledon câştigat; 1988, septembrie, primul Open al SUA (6-3, 3-6, 6-1 cu Sabatini): 1988, octombrie, campioană olimpică la Seul; a fost perioada cea mai bună a carierei sale, când practic a bătut tot ce i-a ieşit în cale; în 1989, n-a mai câştigat turneul de la Paris; în 1990, din cele 4 mari turnee nu l-a câştigat decât pe cel din Australia. Anul 1990 a fost

unul greu şi pe plan familial, tatăl ei fiind amestecat într-o poveste de amor şi de şantaj cu sex-modelul Nicole Meissner. Dar Steffi strânge din dinţi, zâmbeşte fotografilor şi ziariştilor, dă răspunsuri în doi peri. Seles o detronează de pe locul 1 mondial. Câştigă Wimbledonul în iunie 1991, şi revine pentru o lună, în frunte, dar este, din nou, întrecută de Seles, până în mai 1993, când a avut loc atentatul asupra Monicăi. După aceea, în iunie 1993 s-a instalat confortabil pe primul loc, pe care-l împarte, în prezent, cu Monica Seles.

În 1994, Ţiriac a organizat Nokia Cup, la Essen, între invitate fiind şi Steffi Graf. Ţiriac i-a dat un cec de 500.000 DM, dar Steffi s-a accidentat şi n-a putut participa. Ţiriac a cerut banii înapoi, dar Peter Graf a strâmbat din nas. Ţiriac l-a acţionat în judecată şi i-a trimis şi fiscul pe cap. În aprilie 1995, vila familiei Graf este supusă percheziţiei, iar în august acelaşi an, Peter Graf este arestat. Steffi plăteşte peste 25 milioane DM datorii la fisc, dar procesul nu se stinge, el urmând să înceapă în luna mai. Între timp, prietenii au sfătuit-o pe Steffi să facă pace cu Ion Ţiriac, dacă vrea să fie bine, iar aceasta, de voie, de nevoie, l-a acceptat ca manager.

3. Interesele

De peste 13 ani, managerul tenismenei germane este Phil de Picciotto, acesta având contract cu ea până la sfârşitul anului 1997. În aceste condiţii, Ţiriac nu avea loc în "barcă". După mai multe întrevederi secrete, între patru sau mai mulţi ... ochi, s-a ajuns la un compromis care a mulţumit pe toată lumea: Phil de Picciotto şi firma Advantage o vor reprezenta pe Steffi pe plan internaţional, iar Ţiriac, având o cotă de participare de 6 milioane DM la afacere, va fi managerul ei pentru Germania şi pentru relaţiile cu federaţia ţării ei natale.

4. Final?

S-ar putea ca totul să iasă bine, dar în corul celor care au susţinut acest "mariaj" a apărut şi un ... solist cu falseturi în glas, avocatul lui Boris Becker, Axel Meyer Wölden, care, aşa într-o doară, i-a sugerat lui Steffi să-l întrebe pe Boris de ce s-a despărţit de Ţiriac şi se va lămuri cu cine are de-a face ...

În foto: 1. Steffi cu tata, Peter, mama, Heidi şi fratele Michael, pe vremea când nu erau atât de bogaţi, dar erau o familie fericită; 2. Ion Ţiriac şi Boris Becker pe vremea când colaborau şi ... împărţeau banii; 3. Una dintre caricaturile care apar frecvent în presa germană, înfăţişându-l pe Ţiriac mai puţin ... romantic decât îl credem noi; 4. Steffi

Graf, multimilionară la 26 de ani, dar obosită şi plictisită de tot ce se-ntâmplă în jurul ei.

Miercuri, 1 mai

În Cupa UEFA, o finală inedită: Bayern - Bordeaux

Toată lumea a spus că adevărata finală a fost, de fapt, semifinala FC Barcelona - Bayern München, numai că aceşti imprevizibili francezi au şansa de a da marea lovitură a vieţii lor, cu siguranţă, vor face totul pentru a duce trofeul în vitrina proprie. Dar, nu-i mai puţin adevărat că nemţii au o formaţie care ştie să joace la rezultat, lucru care s-a văzut în dubla întâlnire cu FC Barcelona, pe care au scos-o din competiţie când era mai sigură pe ea.

Otto Rehhagel va folosi, probabil, formaţia: Kahn - Babbel, Helmer, Matthaus, Ziege - Sforza, Hamman (Strunz), Scholl, Nerlinger - Witeczek (Papin), Klinsmann.

De cealaltă parte, Gernot Rohr va miza pe: Huard - Toyes, Dogon, Hansen, Lizarazu - Croci, Zidane, Lucas, Witschge - Tholot, Dutuel (Bancarel).

Meciul revanşă este programat pentru data de 15 mai, la Bordeaux, când Rohr îl va putea utiliza şi pe internaţionalul Dugarry, pentru prima partidă suspendat.

În foto: Matthaus şi Lizarazu-căpitanii celor două "combatante".

Între Nunez şi Cruyff s-a stricat prietenia

Toată lumea ştie că olandezul Johan Cruyff a fost un adevărat idol pe când juca la FC Barcelona. A revenit, apoi, ca antrenor şi a obţinut cu echipa toate trofeele râvnite. Între el şi preşedintele clubului, Luis Nunez, s-a stabilit o relaţie mai strânsă decât sunt de obicei cele dintre conducător şi antrenor, unii susţinând că boss-ul i-ar fi dat mână liberă antrenorului să procedeze după cum crede, fără vreo îngrădire (fapt cam rar întâlnit în lumea fotbalului profesionist). Dacă bine ne gândim, într-o vreme, şi Lucescu era foarte tare pe poziţie la Brescia, dar, când a fost să aleagă, Corioni l-a sacrificat pe Lucescu în interesul echipei. Şi, totuşi, relaţiile dintre Nunez şi Cruyff nu sunt atât de idilice pe cât par. la începutul anului se zvonea, chiar, că olandezul va fi concediat. Situaţia era, într-adevăr destul de grea: echipa nu mergea, lua bătaie după bătaie şi ajunsese pe locul 4, la 10 puncte de lider, Atletico Madrid. Presa spaniolă dădea şi numele care s-ar afla în

atenţia conducerii clubului: Luis Fernandez şi Carlos Bianchi. Preşedintele Nunez a dat un interviu în care îi invita pe suporteri să-şi spună părerea asupra antrenorului Cruyff. Olandezul a replicat, a dat înapoi, declarând că Johan Cruyff nu va fi dat afară în nici o circumstanţă, rămânând la club până la expirarea contractului, la 30 iunie a.c. Cruyff a sărit ca ars, spunând că, de fapt, contractul său este până în 30 iunie 1997 şi dacă Nunez renunţă la serviciile lui trebuie să-i dea peste două milioane de dolari despăgubiri....

Între timp, Barça a început să se redreseze în campionat, ajungând să-i sufle în ceafă lui Atletico Madrid, iar în Cupa UEFA a ajuns în semifinală. Tensiunea a scăzut şi între antrenor şi jucători, deşi Hagi joacă sporadic, iar Prosinecki mai mult nu joacă. Iar după ce Barça a pierdut totul în acest sezon (Cupa Spaniei, Cupa UEFA şi campionatul) se pare că în curând Cruyff îşi va face bagajele de la FC Barcelona, Nunez curtându-l asiduu pe Louis Van Gaal, antrenorul Ajax-ului.

Se pare că şi lui Van Gaal i-ar surâde ideea ...

În foto: doi prieteni care au ajuns să se certe: Nunez şi Cruyff - din cauza fotbalului!

Fotbal, Divizia C

Mecanica Mârşa pas decisiv spre titlu

● *Viitorul - CFR Retezat 3-2 (3-0).* La Bazna - în ciuda terenului denivelat - cele două beligerante, respectându-se reciproc şi utilizând mijloace de luptă perfect regulamentare s-au bătut cu abnegaţie pentru cucerirea victoriei. Din această dispută aprigă şi fără menajamente a reieşit un spectacol mai mult decât agreabil, cu faze frumoase de fotbal bun, la care şi-au adus contribuţia, în egală măsură, ambele combatante. Unsprezecele local, având o primă repriză de excepţie, după ce a ratat în min. 8 o imensă ocazie (F. Paraschiv a şutat de la 6 m pe lângă ţintă), a deschis scorul în min. 11, când acelaşi jucător a fructificat inteligent excelenta pasă trimisă de E. Bocăzar. A Piţigoi în min. 27 nu reuşeşte egalarea, în schimb, exact după 8 minute O. Oprea, angajat precis în careu de G. Pologea, punctează spectaculos. Cu 3 minute înainte de pauză, la o aruncare banală de la margine, Paraschiv pasează inspirat lui O. Oprea, care-l execută din nou pe A. Kovacs. În partea a doua a întâlnirii - mulţumite de rezultat - gazdele slăbesc vizibil ritmul, elevii lui Geza Pavlovici atacă dezinvolt pe toate flancurile (raportul de 7-1 la cornere fiind elocvent pentru această repriză) şi după ratarea uriaşă de 4-0 a lui C. Boariu din min 53 (care de la 4 m a trimis din plonjon pe lângă bara laterală), reduc din handicap prin P. Apostu, finalizatorul unui prelungit dribling al lui A. Tara în careul advers. Oaspeţii atacă din ce în ce mai incisiv şi în min. 73 A. Tara, sancţionând o gafă a portarului Harfas, înscrie dintr-un unghi aproape imposibil al treilea gol sibian. Ambele echipe aruncă în bătălie ultimele resurse de energie, fluierul final consfinţind victoria meritată a gazdelor, din rândul cărora am remarcat pe: O. Oprea, F. Paraschiv, C. Preda, A. Banu, C. Boariu şi G. Pologea. De la oaspeţi au ieşit în evidenţă, veteranul V. Codrea, A. Tara, C. Pîntia, T. Săraru, S. Macrea şi C. Mălai. Atent, prompt şi imparţial arbitrajul oferit de o brigadă sibiană, alcătuită din centralul R. Baltador, ajutat la linie de C. Fuierescu şi D. Negrea. ● *"U" Mecanica Sembraz - Record 3-2 (2-1).* Partidă de certă calitate tehnică. Studenţii au deschis scorul în min. 9, când D. Bărar cu abilitatea-i cunoscută, a amendat prompt o greşeală a defensivei medieşene. Oaspeţii reuşesc egalarea în min. 23, prin I. Şeică. În min. 38, la o lovitură liberă indirectă din careu, N. Turc, primind balonul de la D. Popenţa, şutează de la 8 m fără speranţă pentru V. Săbău. Cinci minute după pauză, A. Mihuleţ punctează din nou pentru sibieni, iar în min. 82 I. Şeică recidivează, aducând scorul mai aproape de realitatea de pe gazon. ● *Mecanica - Unirea 5-0 (1-0).* O primă repriză echilibrată în care gazdele au punctat doar o dată în min. 18 prin A. Vlad. Ocnerii au cedat treptat în runda secundă, permiţând liderei clasamentului să se detaşeze confortabil, în urma golurilor înscrise de A. Vlad (min. 48 şi 85), A. Almăşan (79), şi M. Zota (82). ● *Silva - Textila 0-2 (0-1).* Au marcat I. Lotreanu (10), şi A. Iancu (87). ● *Cedonia - Geromed 0-2 (0-1)* Fără câţiva titulari, sibienii au cedat fără drept de apel, în faţa unor parteneri de întrecere, mai bine pregătiţi, care au punctat prin S. Savu şi F. Schuller. ● *Sticla - IMIX 2-1 (1-1)* Meci sensibil echilibrat, de bună calitate, disputat sportiv şi câştigat pe merit de avrigeni, graţie golurilor reuşite de N. Haşegan (18) şi I. Grigore (50), respectiv D. Frântu (23). ● *Vitrometan - Romanofir 1-0 (1-0)* Golul victoriei poartă semnătura lui O. Lazăr (min. 6).

V.M.

De la A.J.F. Sibiu

● Toate partidele din cadrul Diviziei C, programate pentru etapa de miercuri, 1 mai a.c. se vor disputa de la ora 11.30. În deschidere de la ora 9.45 vor avea loc jocurile de juniori.

● Luni, 6 mai a.c. ora 10.30, va avea loc la sediul A.J.F. Sibiu şedinţa de instruire metodică, la care sunt invitaţi să participe toţi antrenorii şi instructorii de fotbal de pe raza judeţului.

Divizia B, seria a III-a

Petrolul Videle - Vega Deva 4-0, Parângul Lonea - ICIM Braşov 1-2, Unirea Alexandria - Minerul Lupeni 0-5, Petrolul Ţicleni - Metalurgistul Sadu 2-1, Constr. Craiova - A.S. Paroşeni 3-0 Petrolul Stoina - Minerul Certej 2-0, Minerul Uricani - Minerul Mătăsari 2-0, Precizia Săcele - Şoimii Sibiu 1-0, Mine-Ral Rovinari - Petrolul; Drăgăşani 3-0, Nitramonia Făgăraş - F.C. Drobeta 2-0

În urma acestor rezultate, Precizia Săcele preia şefia seriei cu 67 p., urmată de Drobeta cu 66 p., şi Şoimii COMPA 62 p. Cum a fost la Săcele - în Tribuna de marţi, 30. 04. 1996

Handbal, junioare

CSŞ Sibiu - Cindrelul Sibiu 15-12 (7-5)

Într-un derby al orgoliilor junioarele de la CSŞ şi-au luat revanşa pentru înfrângerea suferită în turul campionatului. Au evoluat formaţiile: CSS Sibiu - antrenor prof. Ştefan Ocneanu; Trihenea, Iacovescu - portari Bobeş, Cacoveanu (8), Nan (1), Alecu, Ungureanu (1), Rotar (3), Ceauşu (2), Badiu, Tîlvîc, Bogăcean. Cindrelul - antrenor prof. I. Ioaniţescu; Balea, Vlad - portari, Surdu (1), Drăgoiu, Dobre (4), Burnete (1), Unchiaş (1), Kovacs, Cioloboc, Mocanu (5), Olteanu, Deliceanu.

CUPA PRESEI LA FOTBAL EDIŢIA A III-A

Luni, 29.04.1996
ora 16.00 Cinemar - Tribuna
ora 17.15 Activ - Rondul
ora 18.30 Contact - RVE

Vineri - 03.05.1996
ora 16.00 Cinemar - RVE
ora 17.15 Tribuna - Rondul
ora 18.30 Activ - Contact

Luni - 06.05.1996
ora 16.00 Cinemar - Contact
ora 17.15 RVE - Rondul
ora 18.30 Activ - Tribuna

Miercuri - 08.05.1996
ora 16.00 Activ - Cinemar
ora 17.15 Contact - Rondul
ora 18.30 RVE - Tribuna

Vineri - 10.05.1996
ora 16.00 Cinemar - Rondul
ora 17.15 Contact - Tribuna
ora 18.30 Activ - RVE

Meciurile se vor desfăşura pe terenul de sport al Liceului Industrial nr. 6 - Oituz nr. 3.

Ultima oră

urmare din pagina 1

să nu-l convoace la lot, în vreme ce Iordănescu îi aduce şi pe cei care-s rezerve la echipele lor din străinătate. De gustibus ...

✦ Selecţionata de juniori UEFA '98, antrenată de Dumitru Manea şi Ionel Augustin, a plecat în Austria, unde va participa la turneul final al Campionatului European.

✦ Tenismenul Adrian Voinea (nr. 37 ATP) şi-a cumpărat o casă cu 3 etaje în centrul oraşului italian Perugia, plătind 400.000 de dolari. De ce nu şi-o fi luat un bloc la Focşani, oraşul lui natal?

✦ La Alba Iulia, fostul atacant al Gazului metan Mediaş, Pustai, se pare că şi-a recăpătat apetitul de gol, cu 14 puncte marcate aflându-se pe locul 2 (după Fabian - Olimpia Satu Mare) în clasamentul golgeterilor seriei a II-a.

✦ În luna mai, săritorul în lungime Bogdan Tudor şi Ella Kovacs semifondistă, se vor pregăti la Centrul din Colorado (SUA), însoţiţi fiind de antrenoarea Anişoara Stanciu. Cine poate, oase roade.

✦ Baschetbaliştii noştri cadeţi au participat la turneul de calificare pentru Campionatul European. Iată rezultatele: 51-106 cu Cipru, 51-117 cu Iugoslavia, 65-85 cu Armenia, 35-75 cu Israel. Când delegaţia română a fost condusă de Mărţişor Hondrilă ... Deplasarea, n-a costat "decât" 20 milioane lei!

✦ La Adunarea Generală a FR de Şah, ing. Sorin Graţianu, antrenor la Olimpia Călăraşi, a lansat un atac furibund la adresa "jidanilor împuţiţi" din şahul nostru. S-a iscat scandal şi şedinţa s-a spart ...

✦ "Dl. Ioan Predoşanu s-a supărat pe faptul că a fost primit mai mult decât onorabil (aşteptat la gară cu maşina, cazat la hotel Dumbrava în Bacău, maşină cu şofer pentru excursie în Oneşti) şi a lăsat o notă de plată ce depăşeşte cu mult salariul mediu pe economia naţională". Am citat din comunicatul biroului de presă al A.S. Bacău. Şi când vă spuneam că-i plin de fripturişti în presa noastră ...

✦ UEFA a stabilit premiile pentru echipele clasate pe locurile 1-4 la Campionatul European din Anglia: campioana - 9 milioane de dolari, finalista - 8 milioane, locurile 3-4 câte 3 milioane. Pentru restul ... mulţumiri de participare.

✦ Tatăl Alinei Astafei justifică plecarea acesteia în Germania şi renunţarea la cetăţenie prin faptul că "timp îndelungat a cerşit efectiv un apartament şi nu i s-a dat, în timp ce impostorii s-au aciuat în vile luxoase şi cu maşină la scară". Are dreptate.

✦ Au fost stabilite grupele pentru Cupa Intertoto: Universitatea Craiova va juca în grupa a 9-a, alături de echipe din Germania (locul 3 în clasament), Iugoslavia (echipa de pe locul 2), Letonia şi Slovacia. Dinamo va evolua în grupa a 12-a cu formaţii din Franţa, Iugoslavia, Finlanda şi Georgia. Până la 31 mai, federaţiile din ţările participante trebuie să comunice numele echipelor înscrise la competiţie.

✦ Nadia Comăneci s-a măritat cu Bart Conner. Casă de piatră le dorim şi noi.

✦ Din 17o de asociaţii sportive ale UCECOM existente înainte de 1989 (cunoscutele Voinţa), au mai rămas doar 7, care, şi ele, sunt muribunde. Aşa-i când e să se aleagă praful.

✦ Echipa de fotbal Jiul Petroşani are 47.632 de membri susţinători, care plătesc lunar cotizaţie. Să zicem că dă fiecare doar 1000 de lei şi calculaţi ...

✦ Ruud Gullit (33 ani), în prezent coleg de echipă cu Dan Petrescu la Chelsea, s-a logodit cu Estelle, nepoata lui ... Johan Cruyff. Dacă se vor căsători, va fi a treia nevastă a olandezului din Surinam.

Revenind la partida Steaua Bucureşti - C.S.U. Forest Sibiu

urmare din pagina 1

impune în faţa campionilor.

● Au existat, în plus, solicitările din competiţiile europene inter-cluburi, care nu trebuie neglijate. Desigur, participarea în Campionatul European al cluburilor şi, apoi, în Cupa Europei, au fost benefice pe planul experienţei competiţionale şi al eforturilor de apropiere de baschetul european actual.

● Am încercat, cum este şi firesc, să ne explicăm şi noi căderea, aproape totală, din repriza secundă a partidei cu Steaua Bucureşti. Şi nu am putut ocoli câteva întrebări absolut normale: meci trântit, indolenţă, depăşirea prematură a vârfului de formă? Nici unul dintre aceste semne de întrebare însă, nu a rezistat în faţa unei analize obiective, coerente şi lucide. Adevărul este că, în meciul la care ne referim, echipierii de la C.S.U. Forest au acuzat un blocaj psihic aproape total, care nu le-a mai permis să iasă din degringolada în care au intrat.

● Este acest incident unul catastrofal? Nicidecum. După ce în ediţia precedentă de campionat sibienii au cucerit medaliile de aur, în această ediţie ei se află implicaţi în lupta pentru cuerirea medaliilor de bronz, partide în care vor întâlni puternica formaţie "U" Elba Timişoara, învinsă sâmbătă în cel de al treilea meci al semifinalelor de către "U" Cluj, pe terenul clujenilor cu scorul de 78-77.

● În condiţiile în care sportul sibian, în general, "cade liber" cu viteze uneori incredibile, performanţa din acest an a baschetbaliştilor este demnă de cinste şi stimă.

● Şi, să nu uităm datorită pasiunilor noastre, frumoase de altfel, că lupta sportivă are învingători şi învinşi, şi că din cupa bucuriei sau tristeţii se bea pe rând. Unii mai mult iar unii mai puţin.

● Urmează meciurile cu "U" Elba Timişoara, în care lumea baschetului sibian trebuie să-şi arate afecţiunea şi susţinerea faţă de aceşti băieţi minunaţi şi antrenorul lor, aşa cum ei au obligaţia să demonstreze că meciul de la Bucureşti a fost un incident care nu-i caracterizează.

"Vrem să relansăm sportul cu motor"

urmare din pagina 1

în faţa publicului! Fac prin intermediul publicaţiei "Tribuna sporturilor", un apel călduros către toţi aceia care doresc să sprijine demersul nostru şi să participe la cele 8-1o etape de campionat din acest an. Pentru detalii tehnice îi aşteptăm zlnic pe cei interesaţi, între orele 9-17, la sediul asociaţiei din str. E.A. Bielz, nr. 13, telefon 229256. Celor care au posibilitatea să-şi aducă din străinătate o maşină care să fie folosită la concursurile noastre şi care se vor legitima la As.sp. Lotus, le facilităm donaţia cu scutire de taxe vamale.

- Când va lua startul caravana AUTOCROS - SHOW, domnule Milu?

- În 11 mai a.c., ora 11, pe stadionul "Voinţa" din Sibiu, când am invitat şi sportivi de la As. sp. Hollyday din Sinaia, care vor veni cu cca 8 maşini. Apoi, în 27 mai, ne vom deplasa la Câmpina, unde asociaţia din Sinaia va organiza un alt concurs. Detaliile le vom anunţa prin presă, afişe şi prin Radio Contact. Îmi este greu să vorbesc, acum, de participarea sibiană pentru că, în afara celor 6 maşini de la A.S. Lotus, n-avem alte confirmări. Începutul activităţii ne creează şi nouă destule greutăţi, în special financiare. Sper să găsim înţelegere şi sprijin la societăţile comerciale sibiene, pentru sponsorizare, noi urmând să le facem, reclamă pe spaţiile publicitare de pe stadionul "Voinţa".

- Ce planuri imediate aveţi?

- Să participăm la toate competiţiile auto-moto organizate în judeţ de asociaţiile sportive şi de comisia judeţeană auto-moto şi karting, şi să deschidem o şcoală de pilotaj, unde cât mai mulţi tineri să deprindă arta derapajului şi a conducerii în manieră sportivă.

CSM Foresta - CFR Braşov 65-10 (29-3)

urmare din pagina 1

amintindu-ne care ne este adevărata valoare la a-ceastă oră. Va fi greu să revenim în rugby unde am fost nu cu mulţi ani în urmă.

În campionatul div. A2 sibienii au disputat antepenultima etapă în compania CFR-iştilor braşoveni, adversari cuminţi, care le-au pus puţine probleme. Vrémea superbă, n-a adus în tribune asistenţă numeroasă, puţinii spectatori având posibilitatea să urmărească o partidă plăcută cu 11 încercări reuşite de gazde şi una de oaspeţi. Au înscris pentru sibieni: Hordilă - 3 înc. şi 1 tr., Dobre, G. Banciu, Negru, I. Cătălin, A. Banciu, Secelean, Borş, A. Iulian - câte o încercare ultimul reuşind şi 4 tr.

Cu victoria obţinută sibienii mai fac un pas spre obiectivul propus, promovarea, ultimile două partide care le mai au de disputat, în deplasare la Olteniţa şi Balş nefiind obstacole dificile.

Antrenorul Mircea Beianu a folosit următorii jucători: Voicu, Borş, Mocanu, Dragomir, G. Banciu, I. Cătălin, Secelean, Zeicu, Dobre, Despa, Amarie, Păculea, Negru, A. Iulian, Hordilă, A. Banciu.

Clasamente divizia A

Seria I

Portul - Poiana 2-1, Oţelul - Electroputere 3-0, Dunărea Călăraşi - Steaua 3-1, FC Caracal - Dunărea Galaţi 2-0, Metrom - FC Oneşti 1-0, Gloria - Aro 1-1, Rocar - Tractorul 0-1, Cetatea - Dacia Brăila 0-1, Dacia Piteşti - Metalul 1-0.

1. Oţelul Târgovişte	28	17	7	4	66-24	58(+16)
2. Dacia Brăila	28	17	3	8	45-20	54(+12)
3. Metrom Braşov	28	14	5	9	38-29	47(+5)
4. Tractorul Braşov	28	14	3	11	33-30	45(+3)
5. Gloria Buzău	28	13	5	10	39-37	44(+2)
6. Rocar Bucureşti	28	13	3	12	33-38	42(0)
7. FC Oneşti	28	12	5	11	37-33	41(-1)
8. Dacia Piteşti	28	13	2	13	38-40	41(-1)
9. Electroputere	28	12	4	12	38-34	40(-2)
10. Dunărea Călăraşi	28	11	4	13	38-38	37(-7)
11. Aro Câmpulung	28	9	9	10	21-32	36(-3)
12. Steaua Mizil	28	11	3	14	26-44	36(-6)
13. Metalul Plopeni	28	9	8	11	25-31	35(-7)
14. Cetatea Tg. Neamţ	28	10	4	14	33-36	34(-11)
15. Poiana Câmpina	28	10	4	14	31-38	34(-8)
16. Portul Constanţa	28	9	4	15	34-54	31(-11)
17. Dunărea Galaţi	28	9	3	16	22-31	30(-12)
18. FC Caracal	28	7	8	13	32-40	29(-13)

Etapa viitoare: *Dunărea Galaţi - Dunărea Călăraşi, Electroputere - Metrom, Steaua - Oţelul, FC Oneşti - Portul, Poiana - Gloria, Aro - Dacia Piteşti, Tractorul - FC Caracal, Metalul - Cetatea, Dacia Brăila - Rocar.*

Seria a II-a

Minaur - Foresta 2-3, FC Bihor - Jiul 1-3, Gaz metan - Unirea Dej 2-1, Unirea A. Iulia - FC Maramureş 1-1, Olimpia - Bucovina 1-2, Corvinul - CSM Reşiţa 1-1, Minerul Motru - ASA 0-0, Gloria - CFR 2-0, UTA - FC Vâlcea 3-1.

1. Jiul Petroşani	28	18	4	6	47-15	58(+16)
2. Foresta Fălticeni	28	17	2	9	40-22	53(+11)
3. UT Arad	28	14	6	8	50-27	48(+6)
4. ASA Tg. Mureş	28	14	4	10	42-30	46(+4)
5. Unirea Dej	28	14	2	12	49-36	44(+2)
6. Bucovina Suceava	28	14	2	12	42-44	44(+2)
7. CSM Reşiţa	28	13	4	11	37-32	43(+4)
8. GAZ METAN MEDIAŞ	28	11	8	9	34-27	41(+1)
9. CFR Timişoara *	28	13	4	11	37-36	40(+1)
10. Corvinul Hunedoara	28	10	8	10	37-35	38(0)
11. Olimpia S. Mare	28	12	2	14	41-40	38(-4)
12. Unirea A. Iulia	28	11	4	13	41-41	37(-5)
13. Minerul Motru	28	10	6	12	27-33	36(-6)
14. Minaur Zlatna	28	10	5	13	40-32	35(-7)
15. FC Maramureş	27	10	3	14	33-49	33(-6)
16. Gloria Reşiţa	28	10	3	15	23-51	33(-12)
17. FC Bihor	28	8	2	18	30-61	26(-16)
18. FC Vâlcea	27	5	5	17	23-60	20(-22)

** Echipă penalizată cu 3 puncte*

Etapa viitoare: *Unirea Dej - Minerul, Jiul - Olimpia, ASA - FC Bihor, Bucovina - Minaur, Foresta - Corvinul, CSM - Unirea A. Iulia, FC Vâlcea - Gaz metan, FC Maramureş - Gloria, CFR - UTA.*

BIBLIOTECA „ASTRA"
SIBIU

Baschet

După două zile de întreceri

În lupta pentru locurile 3-4, scorul este de 1-1

✦ Sâmbătă şi duminică s-au desfăşurat la Sibiu primele două partide din cadrul ultimului turneu playoff, al actualei ediţii de campionat. ✦ În lupta pentru medaliile de bronz, dintre C.S.U. Forest Sibiu şi "U" Elba Timişoara, după două zile de întreceri scorul este egal. ✦ În prima zi, după un meci care a provocat multe palpitaţii cardiace celor prezenţi în sală, sibienii ratează victoria şi pierd la un punct cu toate că în ultimele 15 secunde de joc au aruncat de trei ori la coş. ✦ În partida de duminică, una dinamică şi spectaculoasă, elevii antrenorului Mircea Vulc au obţinut o victorie clară, muncită, în care şi-au demonstrat superioritatea tactică, în special.

Sâmbătă

C.S.U. Forest Sibiu - "U" Elba Timişoara 79-80 (42-51)

Elevii antrenorului Mircea Vulc au acuzat vizibil şocul celor două partide din semifinale cu Steaua Bucureşti, ei nereuşind - nici de această dată - să joace la valoarea care i-a consacrat. Au abundat ratările, din poziţii favorabile, au fost din nou înregistrate pase greşite sau "chinuite", blocajele defensive fiind şi ele în suferinţă. Cu toate acestea, în urma unei reprize secunde mult mai bune, gazdele puteau obţine victoria pe care au scăpat-o printre degete în ultimele secunde de joc.

Timişorenii încep jocul foarte decis, deschid scorul şi se instalează la conducere. După 5 minute de joc tabela de marcaj indică scorul de 6-10. Înscrie Bâcov şi este 6-13, Lefter îl imită (8-13), elevii antrenorului Mircea Vulc recuperează o minge în apărare, urmează un contraatac finalizat de Pelger şi în min. 6 scorul devine 10-13. Am sperat că acesta va fi momentul din care gazdele vor întoarce rezultatul în favoarea lor. Dar nu a fost să fie aşa. Timişorenii se distanţează în continuare, au un avantaj de 10 puncte în min. 7 (10-20) şi de 14 puncte în min. 11 (16-30). Urmează o perioadă de joc mai bună a sibienilor şi, în min. 16, aceştia se apropie la 9 puncte (30-39), pentru ca la finalul primei reprize această diferenţă să se menţină (42-51).

Repriza secundă ne-a arătat o echipă

continuare în pag. 4 **Octavian RUSU**

Cornel Ţălnar:

„Când n-ai bani, nu te mai cunosc nici neamurile!"

- Deci, F.C. Inter a zbârcit-o, Cornele.

- Pentru mine lucrurile sunt limpezi. Când n-ai bani nu te mai cunosc nici neamurile! Cred că suntem cel mai sărac club din prima ligă. Nu uitaţi că au fost momente când jucătorii n-au vrut să intre în cantonament, ameninţând chiar cu neprezentarea la meciuri! Mi-a fost extrem de greu să-i "strâng" lângă mine. În afară de dl. Pătru a existat un dezinteres total din partea oraşului faţă de echipa numită cândva fanion.

- Înţeleg, deci, că Sibiul a retrogradat din cauza ... sărăciei?

- E doar una din cauze. Eu însumi am avut probleme cu jucătorii. Şi asta zilnic. Veneau la antrenamente îmbufnaţi, nemulţumiţi. Lucrau fără tragere de inimă. Cine mai joacă astăzi pe ... promisiuni? Dacă nu era dl. Pătru cred că ne destrămam, pur şi simplu, ca echipă, încă din toamnă.

- Bine, bine Cornele, dar în toamnă, F.C. Inter a jucat bine, la Sibiu plecând steagul, între alţii. F.C. Naţional, Rapid, Universitatea Craiova ...

- E adevărat. În tur echipa şi-a făcut datoria ba aş spune că s-a autodepăşit, deşi lotul a fost destul de subţire atât numeric, cât şi valoric. În retur, însă,

randamentul unor titulari a scăzut neaşteptat. Mă refer la Demian, Caşoltan, Pogăcean, Cornel Szeghedi ş.a. Apoi ritmul miercuri-sâmbătă, cumulul de cartonaşe şi accidentările m-au privat de posibilitatea de a alinia echipa standard din toamnă. Şi ca şi când acestea n-ar fi fost de ajuns, au mai intervenit şi arbitrajele. Graţie lor am pierdut - am casetele doveditoare! - cel puţin 10 puncte. Susţin şi astăzi că,

continuare în pag. 4

A consemnat Mircea BIŢU

Vorbind la umbră

Programul adevăratului peluzist se suprapune fidel pe programul fotbaliştilor, aşa că, acum, şi-a luat şi peluzistul un răgaz. Peluzistul simte şi el căldura, face câte un turneu de răcorire, de relaxare, pe la rude; mai face câte un "amical", mai analizează "lipsurile", mai se uită la loaniţoaia cum dezbracă el, la ceas de noapte, enigmele fecioare ale fotbalului românesc şi ce duios zice: "acuma ce să-i mai faci?" Sau cum bate dumnealui a consolare pe umerii unora care s-au trezit în studio să se lamenteze, sau cum leagă dumnealui dialoguri la distanţă, momindu-i pe cei mai slabi de înger să intre-n vorbă cu taxă inversă.

Oriunde s-ar duce el în concediu, la grădină în extravilan, sau chiar peste

Peluza a III-a

hotarele judeţului său drag, peluzistul nu-şi află locul dacă nu menţine legătura cu fotbalul. Măcar prin presa liberă. Şi, uite-aşa, află el ce mai găteşte viitoarea logodnică a liberoului de la "Zimţii" Sascut, cu ce tren vine Dorinel, cum l-a tras pe dreapta pe Stângaciu un poliţist care nu i-a recunoscut Mercedesul, cum era, Doamne fereşte, să-l amendeze în lei carpatini, cum mai e situaţia în topul dezminţirilor, şi câte şi mai câte. Peluzistul - cred unii - înghite, vara, orice.

Un peluzist cărunt, de la care am învăţat eu multe fineţuri din jocul cu mingea şi cu zarul, mi-a spus că a citit, într-un "Sport" mai nou, una care i-a rămas în gât, şi anume, declaraţia unui antrenor-profesor care, în pragul unei promovări, a zis vorbele: "M-am scârbit foarte mult de fotbalul de astăzi unde totul trebuie să fie dirijat. Fotbalul e o păcăleală în momentul de faţă". Parcă numai fotbalul? Întrebaţi-l pe Mircea Vulc.

Necazul este că păcăliţii acestei ediţii au fost tocmai peluziştii sibieni. Şi-n Sub arini, şi-n Piaţa cu teatru (militar).

Mihai BRATU

P.S. Se zvoneşte că interiştii vor fi pregătiţi - vorba vine - în sezonul următor tot de Cornel Ţălnar.

TRIBUNA sporturilor

SUPLIMENT SĂPTĂMÂNAL DE INFORMARE SPORTIVĂ AL COTIDIANULUI INDEPENDENT "TRIBUNA"

Anul VI, nr. 314 | 6.05 - 12.05.1996 | 4 pagini, 300 lei

Miercuri, 8 mai a.c.

În finala Cupei Cupelor: Paris St. Germain - Rapid Viena

La Bruxelles, miercuri, va cădea cortina peste cea de-a doua competiţie europeană ca importanţă: "Cupa Cupelor". Vom urmări o finală inedită de la care au fost... alungate obişnuitele protagoniste, cluburile italiene, germane, spaniole, olandeze...

Clubul francez Paris Saint-Germain este pentru prima dată într-o finală continentală, în vreme ce Rapid Viena a mai jucat o finală de Cupa Cupelor, în 1985, când a fost învins cu 3 - 1 de Everton.

De subliniat "anul bun" al fotbalului francez: reprezentativa calificată la turneul final al Campionatului European, iar două echipe de club - Paris St. Germain şi Bordeaux - finaliste în cupele europene. Iar dacă Bordeaux are puţine şanse în faţa lui Bayern München, în schimb Paris St. Germain are prilejul să intre în posesia titlului.

Dar, iată formaţiile probabile: **Paris St. Germain**: Lama - Ngotty, Le Guen, Roche - Fournier, Bravo, Guerin, Colleter (Deli Valdes) - Djorkaeff, Rai, Loko (antrenor - Luis Fernandez).

Rapid Viena: Konsel - Ivanov - Hatz, Schöttel, Guggi - Heraf, Kühbauer, Stöger (Mandresko), Marasek - Stumpf, Jancker.

Arbitrează la centru Pierluigi Pairetto (Italia).

În pag. 3
MAPAMOND SPORT

Fotbal, divizia A

Cu gândul la "vacanţa mare"

Gaz metan - CFR Timişoara 1-0 (1-0)

Nici n-a început bine meciul, unii suporteri erau încă pe drumul spre stadion şi gaziştii au şi deschis scorul: Handrea l-a lansat pe Popescu pe partea stângă, acesta a centrat şi Marcadonatu a înscris cu un şut plasat. Era minutul 4 şi toată lumea se aştepta la un festival de goluri. N-a fost aşa, pentru că, în continuare, gazdele s-au întrecut în ratări, cu gândul, probabil, la vacanţa care bate la uşă. Au irosit bune situaţii de gol: Callo (24), Lungu (27), Albu (31), Popescu (48, şut în transversală) ... La poarta cealaltă, Botezan a scos de pe linia porţii mingea şutată din vole de Ianoşev (19), R. Sandu (56) a reluat imprecis din poziţie favorabilă, iar Fl. Şomfălean (63) a fost pe punctul de a marca în propria poartă. O fază controversată a avut loc în min. 53 când Marcadonatu a căzut în careu, dar arbitrul n-a acordat lovitură de pedeapsă, apreciind drept corect duelul dintre medieşean şi R. Sandu. Părerile sunt împărţite, dar cel mai aproape de faţă a fost, totuşi, arbitrul, care n-ar fi avut nicicum motiv să se facă a nu vedea infracţiunea, mai ales că era în favoarea gazdelor.

A arbitrat Viorel Ilie (Bucureşti).

Cartonaşe galbene: Marcadonatu, Himcinschi, N. Petre.

Gaz metan: Filip - Hîncu, Lungu, Fl. Şomfălean, Botezan - Handrea, Someşan, Marcadonatu (86, Maier), Callo - Albu (46, Cl. Şomfălean; 89, Boar), Popescu.

CFR: Boldor - Diaconescu, Himcinschi, R. Sandu, Chira - Ianu, Ianoşev, N. Petre (75, Damianovici), Florescu - Foale, Militaru.

D. IONAŞCU

Aron Huzu a făcut "ordine" la Zlatna!

Sâmbătă, la Zlatna, Minaur (părăsită de Jan Gavrilă) a dat piept cu minerii lui Liţă Dumitru. Gazdele, aflate în "hora retrogradării", n-aveau voie să piardă, iar Jiul era obligată să joace la câştig de când simte în ceafă răsuflarea Forestei din Fălticeni.

Cum a fost jocul ne-a spus, ieri, Aron Huzu, arbitrul partidei: "A fost un meci tensionat, care pe care. Am arătat vreo 12 cartonaşe. Echipa gazdă s-a dăruit extraordinar şi se părea, după ce Jiul a rămas de prin min. 20 în zece oameni, că-şi va atinge obiectivul. Petroşenenii n-au arătat mare lucru, dar le-a venit în ajutor un autogol al celor din Zlatna, terminând prima repriză cu un avantaj de un gol. Dominarea Minaurului s-a înăsprit după reluare, Toader făcând minuni în poarta Jiului. Oaspeţii reuşesc un contraatac tăios prin min. 70, portarul de la Minaur faultează în afara careului şi este eliminat. Din lovitura liberă (repetată) Jiul înscrie şi câştigă cu 2-0 spre bucuria suporterilor conduşi de Miron Cosma. Adi Văsîi n-a fost nici rezervă la Jiul.

La meci au fost prezenţi numeroşi ziarişti din presa scrisă, de la radio şi televiziune. Personal, nu mi s-a reproşat nimic. Nici măcar de dl. Gelu Leicu, cu care am făcut drumul de întoarcere spre Sibiu."

M.B.

IOAN MOTROC "PREDĂ" FOTBAL LA SIBIU!

Colegiul universitar de măiestrie sportivă - disciplina fotbal - de pe lângă Universitatea "Lucian Blaga" din Sibiu organizează sâmbătă, 11 mai, ora 16, pe Terenul II al F.C. Inter Sibiu, o lecţie deschisă de antrenament. Acţiunea va fi condusă de **prof.univ. Ioan Motroc** de la ANEFS Bucureşti, fost internaţional A, antrenor federal în străinătate, precum şi al echipelor Sportul studenţesc (cu care a promovat pe prima scenă) şi Rapid Bucureşti.

Sunt invitaţi să participe la această interesantă acţiune profesori de specialitate, instructori, jucători şi conducători de cluburi şi asociaţii.

Să mai precizăm că demonstraţiile practice din cadrul lecţiei vor fi susţinute de studenţii Secţiei fotbal a Colegiului. **M.B.**

Ultima oră

● Divizia naţională de fotbal va începe la 31 iulie a.c., divizia A - la 17 august, iar divizia B - la 18 august.

● Marţi, 7 mai, se va desfăşura un "meci al amintirilor" între Steaua şi FC Barcelona, reeditare a finalei de acum 10 ani a Cupei Campionilor Europeni la fotbal.

● Jean Pădureanu se laudă cu neruşinare: "Am sosit în Giuleşti cu gândul de a construi împreună cu antrenorii, o echipă puternică. Atâta timp cât voi sta la acest club, el nu va lipsi din întrecerile continentale."

● În prima manşă a finalei Cupei UEFA, Bayern München a dispus cu 2-0 de Bordeaux prin golurile marcate de Helmer şi Scholl. Se pare că a făcut un pas mare spre cucerirea trofeului.

● În concursul de pescuit sportiv dotat cu trofeul "Cârligul de aur", Gheorghe Cârlig (Bucureşti) a prins un somn de 40 kg şi a ocupat locul 1.

● Internaţionalul Zinedine Zidane (Bordeaux) a fost desemnat cel mai bun fotbalist al ediţiei 1995/96, în Franţa.

● Glen Hoddle, managerul echipei Chelsea, a semnat un contract pe 4 ani cu Federaţia Engleză de Fotbal, urmând să preia cârma reprezentativei după turneul final al Campionatului European (în locul lui Terry Venables).

● Nunta Nadiei Comăneci s-a transformat într-un penibil circ cu caracter electoral. Săracul logodnic american era speriat ca un pui fugărit de pisică. Mi-a fost, mie, ruşine.

● Monica Seles, după 3 ani de la atentatul comis asupra ei în timpul turneului de la Hamburg, s-a decis să ceară Federaţiei germane de tenis o despăgubire de 18 milioane dolari, pentru că n-ar fi luat toate măsurile pentru asigurarea securităţii jucătoarelor. Nu-i prost cine cere ...

● La 12 mai se va inaugura, la Bucureşti, Hotelul "Sport" (4 stele), cel mai modern complex de profil din România, cu restaurant, club etc. Sunt curios cine va avea bani să stea acolo.

● Cu trei etape înainte de terminarea campionatului german de fotbal, lupta pentru titlu nu s-a încheiat, Borussia Dortmund şi Bayern München fiind la egalitate de puncte (61), în vreme ce Bayer Leverkusen (echipa lui Ionuţ Lupescu) a ajuns în partea de jos a clasamentului.

● În finala Cupei Bulgariei, la scorul de 1-0 pentru Slavia, conducătorii clubului Levski şi-au scos jucătorii de pe teren, nemulţumiţi de prestaţia arbitrului. Se fură şi pe la vecini. **n.i.d.**

10 minute cu Anca Vasiloaica

"Consider că pot mai mult, dar nu depinde totul de mine"

La sediul redacţiei noastre am invitat-o pentru o scurtă discuţie pe tenismena Anca Vasiloaica. A fost o plăcere pentru mine să am ca partener de dialog un sportiv care parcă avea răspunsurile deja pregătite.

- Cum a fost, Anca, la turneul de selecţie organizat de F.R. Tenis, intitulat "Criteriul de Primăvară"?

- Nu ştiu dacă trebuie să vă răspund eu la această întrebare, dar ţinând seama că am fost singură, cred că destul de bine, în raport cu condiţiile avute. Am învins pe Badea (6-3, 7-5), pe Moşteanu (6-2, 6-0) şi pe Szabo (6-3; 6-4), pierzând apoi în semifinale la Neniu cu 3-6; 3-6. A fost primul turneu pe zgură la care am participat pe când, de exemplu, Neniu jucase 12 turnee. Nu e acelaşi lucru!

- Apropo de condiţiile de pregătire, cu cine te antrenezi?

- După întoarcerea mea din Canada, unde am avut condiţii excelente de pregătire, am participat la antrenamentele grupei de performanţă condusă de prof. Dorin Cişmaş. Dânsul nu a făcut nici o diferenţă între mine şi ceilalţi colegi şi pentru aceasta îi mulţumesc. Consider că pot mai mult şi vreau să mă pregătesc cât mai bine, dar nu depinde totul de mine. Îmi trebuie neapărat condiţii materiale minime.

- În iarnă se vorbea de plecarea ta de la C.S.M.?

- Consider că era fireasca opţiunea, dacă punem în balanţă tot ce a făcut secţia de tenis pentru sportivii săi. Au fost câteva şedinţe în urma cărora tata iar a mai făcut un compromis. Am fost asigurată că voi primi două rachete, racordaje, mingi, pantofi de tenis, bani pentru deplasări atât în ţară cât şi în străinătate etc.

- Şi ... ?

- E bine să vă răspundă cei care şi-au luat acest angajament. Eu ştiu că îmi trebuie mingi, cel puţin 6 pe săptămână, racordaje - sunt zile în care rup şi două -, pantofi de tenis - cel puţin patru perechi pe sezon -, tricouri, treninguri etc. Noroc că mă ajută prietenii de familie cărora eu le promit că nu o să le rămân datoare. Mă gândesc la domnii A. Şerban, S. Boariu, R. Popescu şi I. Solomon, iar de curând familia Aldea. Alături de aceştia şi dl. B. Bross din Germania şi d-na Ancuţa Mark din Canada care au făcut şi vor mai face multe pentru mine.

- Ce îţi doreşti, Anca, pentru viitorul apropiat?

- În primul rând să mă ajute Dumnezeu să fiu sănătoasă şi să nu-l solicit prea mult pe dl. dr. Costea. Apoi, să trec cu bine examenul de bacalaureat şi din toamnă să devin studentă la sport. Sper să joc tenis de acum încolo fără să mă gândesc că nu am ce-mi trebuie. Vreau să le dăruiesc celor care cred cu adevărat în mine pe lângă sudoarea muncii şi bucuria victoriei.

- Succes, Anca!

Ilie IONESCU

lubitorii sportului cu balonul oval - rugby-ul- îşi mai amintesc, poate, de regretatul Bebe Boboc care, timp de 20 de ani, a fost părintele echipei de rugby C.S.M. Sibiu. În imaginea de faţă, surprinsă la o partidă din cadrul Diviziei A în anul 1960, între Griviţa Roşie Bucureşti şi Ştiinţa Cluj, în disputa pentru balon se aflau reputaţii jucători Demian, Fodor, Paloşanu, Boboc, Moraru, componenţi ai formaţiei clujene. După acest campionat (ediţia 1959 - 1960) în care echipa bucureşteană a devenit campioană, Bebe Boboc a venit la Sibiu unde a pus bazele echipei noastre.

Olimpiada sportului şcolar

Şcoala Generală nr. 5 Sibiu - campioană şcolară la baschet

Ca urmare a câştigării fazei de zonă, desfăşurată la Sibiu (unde au fost prezente formaţii din 8 judeţe), echipa de baschet fete a Şcolii Generale nr. 5 a participat la faza finală pe ţară ce a avut loc la Constanţa, în perioada 26-28 aprilie. La această finală au participat câştigătoarele fazelor de zonă.

Echipa pregătită de prof. Doina Bischin şi Gheorghe Tomescu a reuşit să se situeze pe locul I, cucerind titlul de campioană şcolară. Pe locurile următoare s-au situat: 2. Liceul "Mikes Kelemen" (Sf. Gheorghe); 3. Şc. Gen. cu profil de baschet din Galaţi.

Echipa sibiană a fost formată din elevele: Andreea Crişan (cl. a VIII-a), Fabina Martinescu (cl. a VII-a), Felicia Grila (cl. a VII), Delia Fulea (cl. a VII-a), Bianca Toma (cl. a V-a), Cristina Stoia (cl. a V-a), Daciana Curtean (cl. a V-a). Conform regulamentului competiţiei s-a dat posibilitatea întăririi echipei cu alte 3 sportive de la şcoli din judeţ. Astfel au mai jucat: Raluca Negru (cl. a VIII-a, Şc. Gen. 4), Mariana Dragomir (cl .a VIII-a, Şc. Gen. 16) şi Camelia Vidrighin (cl. a VIII-a, Şc. Gen. 19).

(I. I.)

La a 75-a aniversare

Programul Zilelor handbalului sibian

Iată programul primit de la Fundaţia Handbalului Sibian asupra manifestărilor dedicate acestui important eveniment ce se va desfăşura în perioada 27-30 mai.

✦ **27 mai - ora 9.00 - ziua I.** Primirea oaspeţilor în curtea Liceului Brukenthal din Sibiu, de directorul liceului, prof. Hermann Schmidt (în caz de timp nefavorabil, în sala de festivităţi). Ora 10 - Desfăşurarea simpozionului cu tema: "Istoria handbalului sibian - naţional". Ora 13.00 - Masa pentru cei invitaţi: ora 16.00 - pe terenul "Luceafărul", leagănul handbalului sibian în 7 sau noul teren al C.S.S. Sibiu din parcul Sub arini, vor avea loc întreceri sportive fulger (2x15 minute) pe categorii de vârstă, ale fostelor glorii ale handbalului sibian şi naţional; ora 18.00 - oferirea unor distincţii, premii celor care au contribuit moral sau material la dezvoltarea handbalului sibian şi a fundaţiei cu acelaşi nume; ora 20.00 - masa cu schimb de impresii între invitaţi.

✦ **28 mai - ziua a II-a** - Cisnădie. Ora 10.00 - primirea oaspeţilor de către oficialităţile oraşului Cisnădie; ora 11.00 - întreceri de handbal pe generaţii, jocuri sistem fulger (2x15 minute) între foştii jucători ai handbalului cisnădian, întreceri ale claselor cu program de handbal, băieţi şi fete.

✦ **29 mai - ziua a III-a** - Copşa Mică - Ora 10.00 - primirea oaspeţilor de către organele locale şi conducătorii S.C. Sometra, Sindicatul liber din S.C. Sometra, Asociaţia sportivă Metalul etc; ora 10.30 - oferirea unor distincţii, premii, celor care au contribuit moral sau material la dezvoltarea handbalului din oraşul Copşa Mică; ora 11.00 - jocuri demonstrative (2x15 min.) pe categorii de vârstă; ora 13.00 - masa pentru invitaţi.

✦ **30 mai - ziua a IV-a** Păltiniş. Încheierea acţiunii, concluzii - fixarea următoarei întâlniri; propuneri pentru întărirea fundaţiei pentru ca în viitor să devină promotorul handbalului sibian.

În numărul viitor al "Tribunei sporturilor" vom publica manifestările primei zile de la Sibiu, cu programul detaliat.

(I. Ilie)

Cupa de primăvară

Recent s-a desfăşurat în organizarea Comisiei Judeţene de Turism Sportiv şi Orientare, în Pădurea Catrina (situată în dealul Cucului, în apropiere de Cisnădioara) concursul de orientare CUPA DE PRIMĂVARĂ.

Orientare

Au participat sportivi (copii, juniori şi seniori) reprezentând cercuri, cluburi şi asociaţii sportive: Silva, Clubul Copiilor şi Elevilor, Nirvana, Olimp, Alpin Club, As. Sp. Independenţa Sibiu şi As. Sp. Sibiu.

Iată rezultatele: **băieţi, 11 ani:** 1. Adrian Bozdog 2. Bogdan Şofronici 3. Horia Negrilă; **băieţi, 13 ani:** 1. Claudiu Amariei 2. Florin Andreescu 3. Adrian Bordeianu (toţi de la Silva - C.C.E. Sibiu); **juniori, 15 ani:** 1. Alexandru Cocoş 2. Lucian Lup 3. Alin Piţă (toţi de la Silva - C.C.E. Sibiu); **juniori, 19 ani:** 1. Octavian Vlad 2. David Ignat 3. Ovidiu Oroian (toţi de la Nirvana Sibiu); **senioare, 21 ani:** 1. Maria Ianuş (Alpin/A.S. Independenţa Sibiu) 2. Corina Solomon (Alpin/A.S. Independenţa Sibiu) 3. Magda Patru (Alpin Club Sibiu); **seniori, 21 ani:** 1. Mircea Nan (Alpin/A.S. Independenţa Sibiu) 2. Francisc Saroşi (A.S. Armata Sibiu) 3. Sergiu Onet (Alpin Club Sibiu).

Arbitrajul, trasarea şi montajul posturilor de control au fost realizate de Adrian Coman şi Horia Branişte.

Concursul a fost sponsorizat de: SURMONT, EXPLORER, TRIDENT şi SILVA SPORT INTERNAŢIONAL.

Florian LUCIAN

Haltere

4 sportivi de la C.S.Ş. Şoimii Sibiu în finală

În perioada 23-27 aprilie, a avut loc la Bistriţa Campionatul Naţional de haltere juniori I şi II. Componenţii Clubului Sportiv Şcolar Şoimii Sibiu (antrenor Toma Opreapopa) au avut o comportare excelentă - 4 dintre ei reuşind să se califice în finala pe ţară. Iată rezultatele înregistrate: Adrian Mihai, cat. 70 kg, a reuşit 77 kg la smuls, 90 kg la aruncat şi 167 kg la total; la juniori II: Viorel Bumbu, cat. 76 kg, a realizat 107,500 kg la smuls, 135 kg la aruncat şi 242,500 kg la total; Cătălin Deac, cat. 108 kg; 107,500 kg la smuls, 137,500 kg la aruncat şi 245 kg la total; Bogdan Burac (junior I) cat. 83 kg, a realizat 105 kg la smuls, 135 kg la aruncat şi 240 kg la total.

Sportivii mulţumesc sponsorului de la firma DUVAS SRL în persoana directorului Dumitru Dumitrache, pentru sprijinul acordat în pregătire.

I. ILIE

PROGRAM TVR

Luni, 6 mai 1996

Programul 1: 13.00 Actualităţi 13.10 TVR Iaşi 14.00 TVR Cluj-Napoca 14.50 TVR Timişoara 16.00 Actualităţi 16.05 De luni până luni 16.35 Ne-am interesat pentru dv. 17.05 Emisiune în limba maghiară 18.35 Desene animate * Aventurile şerifilor galactici 19.00 Atlas 19.30 Film serial pentru tineret * Fata şi băieţii 20.00 Actualităţi 20.45 Publicitate 20.50 Film serial * Echipa de intervenţie 21.45 Transfocator 22.15 Actualităţi 22.30 Teatru TV * Priveşte înapoi cu mânie de John Osborne 0.25 Skip Rock '95 **Programul 2:** 13.40 Film serial (r) * Drumul spre Avonlea 15.00 Film serial (r) Perla Neagră 16.10 Film serial * Dragostea mea, durerea mea 17.45 Film serial * Iubiri amăgitoare 22.00 Film serial * Santa Barbara

Marţi, 7 mai 1996

Programul 1: 7.00 TVM * Telematinal 8.30 La prima oră 9.20 Agenda electorală 9.30 Film serial (r) * Santa Barbara 10.15 Limbi străine 11.15 Cinematograful de artă (r) * Goya (Spania, Italia, 1985) 13.10 Muzica pentru toţi 14.00 Actualităţi 14.10 TVR Iaşi 14.50 TVR Cluj-Napoca 15.25 Fii tu însuţi! 16.00 Actualităţi 16.10 Desene animate * Aventurile şerifilor galactici 16.35 Viaţa partidelor parlamentare 17.00 Cazuri şi necazuri în dragoste 18.00 Studioul electoral 19.00 Fotbal: meciul aniversar Steaua '86 - F.C. Barcelona '86 20.45 Urgenţe în agricultură 20.50 Actualităţi 21.30 Telecinemateca * Jurnalul unei cameriste (Franţa, 1964) 23.15 Reflector 23.45 Actualităţi 24.00 Studioul şlagărelor 0.30 Gong! 1.00 Magazinul notelor blue **Programul 2:** 16.10 Film serial * Dragostea mea, durerea mea 17.45 Film serial * Iubiri amăgitoare 23.15 Teatru TV * Astă seară se improvizează de Luigi Pirandello

Miercuri, 8 mai 1996

Programul 1: 7.00 TVM * Telematinal 8.30 La prima oră 9.20 Agenda electorală 9.30 Film serial (r) Santa Barbara 10.15 Moda pe meridiane 10.45 Videocaseta muzicală 11.00 Videolexicon 12.00 Film serial (r) Iubiri amăgitoare 12.50 Desene animate * Grădina ascunsă 13.15 Muzica pentru toţi 14.00 Actualităţi 14.10 TVR Iaşi 15.05 TVR Cluj-Napoca 16.00 Actualităţi 16.10 Aceşti pătimaşi minunaţi 16.30 Desene animate * Aventurile şerifilor galactici 17.00 De la lume adunate 17.30 Sensul schimbării 18.00 Studioul electoral 19.00 Medicina pentru toţi 19.30 Actualităţi 20.05 Publicitate 20.10 Film serial * Jalna 21.00 Finala Cupei Cupelor la fotbal: Rapid Viena - Paris St. Germain 23.00 Actualităţi 23.15 Confluenţe 23.45 Film serial * Frumoasa şi bestia (SUA, 1989) 0.35 Întâlnirea de la miezul nopţii **Programul 2:** 12.00 Telecinemateca (r): Jurnalul unei cameriste 14.00 Film serial * Puterea banilor (Turcia, 1992) 16.10 Film serial * Dragostea mea, durerea mea 17.45 Film serial *Iubiri amăgitoare 22.00 Film serial * Santa Barbara 22.45 Un secol de cinema

Joi, 9 mai 1996

Programul 1: 7.00 TVM * Telematinal 8.30 La prima oră 9.20 Agenda electorală 9.30 Film serial (r) * Santa Barbara 10.15 Limbi străine 11.15 Film serial (r) * Iubiri amăgitoare 12.50 Desene animate * Grădina ascunsă 13.15 1001 Audiţii 14.00 Actualităţi 14.10 TVR Iaşi 15.00 TVR Cluj-Napoca 15.40 Tradiţii 16.00 Actualităţi 16.10 Ecleziast '96 16.40 Magazin social 17.05 Viaţa partidelor parlamentare 17.25 Milenium 18.05 Studioul electoral 19.05 Rezultatele tragerilor Super Loto 5/40 şi Multiplă Expres 19.10 Clio 20.00 Actualităţi 20.50 Film serial * Nord şi Sud 21.45 Reflecţii rutiere 22.00 Studioul economic 22.40 Interpreţi ai muzicii populare 23.00 Simpozion 23.45 Actualităţi 24.00 Seriale de neuitat * Primarul din Casterbridge **Programul 2:** 13.05 Film serial poliţist (r) * Post Scriptum: Te iubesc 16.10 Film serial * Dragostea mea, durerea mea 22.00 Cinematograful de artă * Tânărul Picasso (Spania, 1992) 23.55 Stadion

Vineri 10 mai 1996

Programul 1: 7.00 TVM * Telematinal 8.30 La prima oră 9.20 Agenda electorală 9.30 Film serial (r) * Santa Barbara 11.00 Limbi străine 11:30 Telediscoteca '96 12.00 Film serial (r) Iubiri amăgitoare 12.50 Lumea operei 13.40 TVR Iaşi 14.15 TVR Cluj-Napoca 14.50 Pompierii vă informează 15.10 Din lumea afacerilor 15.35 Ieşirea din cerc 16.00 Actualităţi 16.10 Emisiune în limba germană 17.05 Viaţa partidelor parlamentare 17.30 Pro Patria 18.00 Studioul electoral 19.00 Film serial * Giulia 19.55 Urgenţe în agricultură 20.00 Actualităţi 20.50 Tezaur folcloric 21.30 Film artistic * Până când moartea ne va despărţi (SUA, 1994) 23.10 Actualităţi 23.30 MTV 0.30 Cinematograful de noapte * Complot diabolic (SUA, 1995) **Programul 2:** 16.15 Film serial * Dragostea mea, durerea mea 18.15 Film serial * Iubiri amăgitoare 19.35 Campionatele Europene masculine de gimnastică 23.15 Film serial * Santa Barbara

Sâmbătă 11 mai 1996

Programul 1: 7.00 Bună dimineaţa! 8.40 Feriţi-vă de măgăruş! 9.40 Agenda electorală 9.50 Film serial pentru copii * Drumul spre Avonlea 10.40 Matineu muzical 11.25 Pas cu pas 12.15 Planeta cinema 13.05 Pleiade 14.00 Actualităţi 14.10 Turnul Babel * Desene animate * Campionatele Europene masculine de gimnastică * Magazin muzical * Carpat Trophy * Pilula de râs * MTV * Film serial: Universul straniu al lui Arthur C. Clarke 18.45 Mapamond 19.15 Teleenciclopedia 20.00 Actualităţi 20.50 Film serial * Culise politice: Castelul de cărţi 22.25 Actualităţi 22.40 Top model România (participă Toto Cutugno) 0.40 Film serial * Perla neagră 1.25 Medalion **Programul 2:** 7.00 Întâlnirea de sâmbătă * Film serial: Natacha * Film serial: Poliţia intervine 13.30 Est Meridian magazin: Film serial * Primarul din Casterbridge 16.15 Film serial * Dragostea mea, durerea mea 22.00 Săptămâna sportivă 22.30 Film serial * Santa Barbara

Duminică 12 mai 1996

Programul 1: 8.00 Bună dimineaţa! 9.00 Trei pentru o mască 10.00 Film serial pentru copii * Arabella revine 10.30 Lumină din lumină 11.20 Din albumul celor mai frumoase melodii populare 11.45 Viaţa satului 13.10 Film serial * Tânărul Indiana Jones 14.00 Actualităţi 14.10 Poşta TV 14.20 Video-Magazin... în doi * Desene animate * Cine, ce, unde, când? * Film serial: Treptat-Treptat * Dedicaţii 17.35 A doua alfabetizare 17.50 Serial SF * Star Trek - Generaţia următoare 18.45 A doua Românie 19.15 Robingo 20.00 Actualităţi 20.50 Film artistic * Salvaţi tigrul! (SUA, 1973) 22.30 Tragerile Loto Special 6/49 şi Noroc 22.40 Filmele săptămânii 22.45 Actualităţi 23.00 Duminica sportivă 23.30 MTV 24.00 Film serial * Setea 0.30 Avanpremieră TV 0.40 Nocturna lirică **Programul 2:** 7.00 5 X 2 Magazin duminical * Film serial: Cristal * Film serial: Jalna 14.00 Film artistic * Utopia (Franţa, 1950) 18.05 Film serial * Dragostea mea, durerea mea 19.30 Film serial * Puterea, pasiunea 23.00 Film serial * Santa Barbara

MAPAMOND SPORT

Formula 1 - glorie sau moarte

În acest început de an competiţional automobilistic, un tânăr pilot a ţâşnit printre protagonişti, ignorând aşteptarea de ani a altora aflaţi spre apusul carierei. Este vorba de Jacques Villeneuve, coechipierul lui Damon Hill la echipa Williams-Renault. Fiu al altui mare pilot de Formula 1, Gilles, mort pe pistă la 32 de ani, Jacques a fost cel mai tânăr campion la IndyCar, în 1995, când avea doar 24 de ani. În 1996, specialiştii întrezărindu-i un viitor glorios, a debutat în Campionatul mondial al automobilelor de Formula 1 şi, în Marele Premiu al Australiei, s-a situat pe locul secund, după o cursă tactică de maestru, care i-a încântat pe observatori, iar în Marele Premiu al Europei a câştigat de o manieră categorică.

Născut la Montreal, Jacques s-a stabilit la Monaco unde locuieşte împreună cu logodnica sa Sandrine, 22 ani, studentă în comunicaţii.

Este prematur să vorbim despre cariera lui Villeneuve junior, fiindcă existenţa piloţilor este jalonată de glorie şi de moarte, dar mulţi îl aseamănă pe canadian cu mult regretatul Ayrton Senna. Să-l urmărim.

În imagine: Jacques Villeneuve, Sandrine şi Frank Williams, patronul echipei, ţintuit în căruciorul lui de paralitic (imagine vie a ceea ce-i aşteaptă pe automobiliştii care au "norocul" să nu piară în urma unui accident grav).

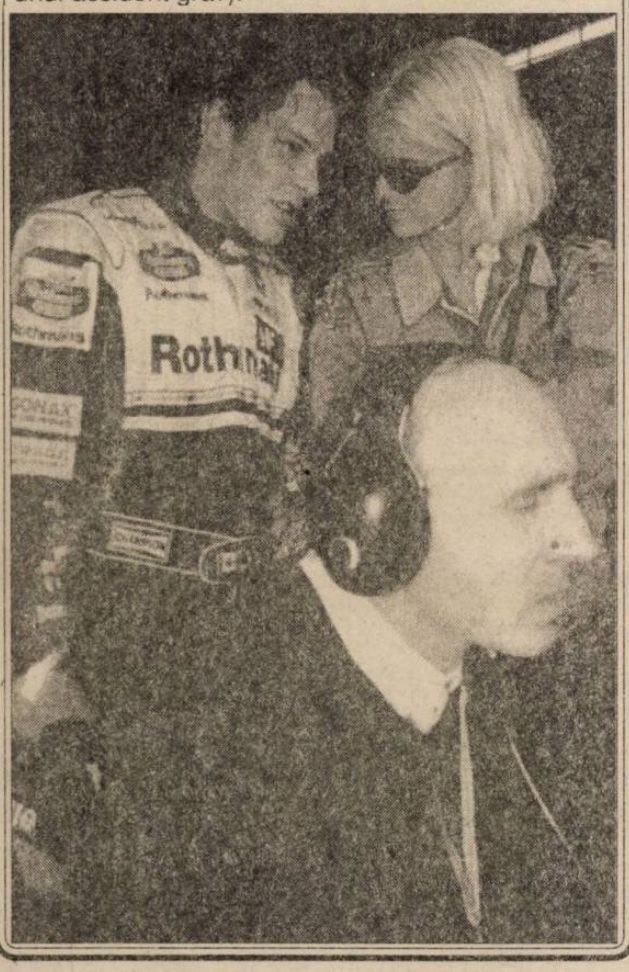

Bora Milutinovici: "Sunt la mâna destinului"

După turneul final al CM din 1994, Federaţia Americană de Fotbal i-a mulţumit pentru servicii antrenorului sârb Bora Milutinovici, iar acesta, în loc să revină mai aproape de casă, a semnat un contract cu federaţia mexicană.

- Bora, ai câştigat "Gold Cup", în SUA, învingând în finală echipa Braziliei. E ceva, nu?

- Am avut şi un pic de noroc. Brazilia poate face trei reprezentative de valori egale, fiindcă are de unde alege. În Mexic acest lucru este mai greu. Bucuria mea este cu atât mai mare cu cât am venit cu o echipă tânără, care promite.

- De fapt, ce faci în această perioadă?

- Caut. Testez jucători, pentru a avea un nucleu din care să formez lotul reprezentativ. Obiectivul nostru principal este calificarea pentru turneul final din 1998. Echipa mexicană trebuie schimbată din temelii şi făcută competitivă.

- Ai dus trei echipe la turneul final, a Mexicului ar fi a 4-a. Eşti un selecţioner fericit?

- Sunt un om la mâna destinului, iar ca antrenor profesionist încerc să-mi fac meseria cât mai bine. În Mexic mă simt bine, sunt tratat de toată lumea ca prieten şi acest lucru îmi dă încredere în reuşitele viitoare.

Pagină realizată de N. I. DOBRA

Un campion cu veleităţi de actor

S-a născut la 29 aprilie 1970 la Las Vegas (Nevada) loc de distracţie şi de pierzanie, în care unii au devenit bogaţi peste noapte, iar alţii şi-au luat zilele, faliţi şi singuri. Poate de aceea, Andre Agassi a fost şi este o figură aparte în lumea tenisului profesionist: pentru că a văzut lumina zilei şi a copilărit într-un loc în care se trăieşte pe marginea prăpastiei, în care poţi avea totul sau nimic.

S-a afirmat la "academia" de tenis a lui Nick Bolettieri şi a pătruns în competiţiile profesioniste cu formidabila lui lovitură de dreapta. Dar el a adus cu sine un suflu nou şi, de ce nu, o modă nouă: a venit cu tenişi negri, cu un ciorap de o culoare şi altul de altă culoare, a venit cu colanţi fosforescenţi, cu şapcă sau cu batic pe cap, cu cercei în urechi, cu părul lung şi vopsit, cu părul tuns cazon sau, pur şi simplu ras în cap şi cu barbă...

În 1987 a câştigat primul turneu profesionist, la Itaparica, în Brazilia, în 1988 a câştigat la Memphis, Charleston, Stuttgart şi Stratton Mountain, dar primul turneu de Grand Slam l-a câştigat abia în 1992, la Wimbledon, după care a urcat tot mai sus... În mai 1987 era nr. 215 în clasamentul ATP, iar după suişuri şi coborâşuri inerente temperamentului său, la 10 aprilie 1995 a devenit, în sfârşit, nomber one, cum îi place americanilor să fie. N-a stat acolo prea mult, pentru că l-a detronat prietenul lui, Pete Sampras şi, mai apoi, austriacul Thomas Muster, dar este un jucător de top şi poate oricând redeveni cel mai bun. Multimilionar, plătit regeşte prin contracte de lungă durată cu firme celebre precum Nike, Donnay, Ebel, General Mils, Canon, Oakley, mai echilibrat de când este îndrăgostit de actriţa Brooke Shields (32 ani), bine îndrumat de antrenorul său Brad Gilbert, puiul de emigrant iranian începe să se maturizeze, deşi, adeseori firea lui de artist îl scoate din matcă.

În imagine: Andre Agassi în câteva ipostaze pe care le puteţi interpreta singuri.

Curiozităţi, întâmplări, recorduri

J.O. Atlanta '96

5. Jocurile Olimpice din 1900 s-au desfăşurat la Paris, dar după multe discuţii, întrucât autorităţile greceşti ar fi dorit ca toate ediţiile să aibă loc în Grecia, patria... natală a Olimpiadei.

✦ Parizienii l-au ovaţionat îndelung pe câştigătorul probei de 400 metri. Mare le-a fost decepţia când au aflat că acesta era Maxey Longo, un student american, care, din întâmplare, purta echipament cu culorile drapelului francez.

✦ La Saint Louis, în 1904, la a III-a ediţie, proba de maraton a fost câştigată de americanul Fred Lorz. Aclamat şi purtat pe braţe de public, fotografiat alături de fiica preşedintelui Statelor Unite, gloria lui n-a durat decât... un sfert de ceas, timp în care a sosit pe stadion adevăratul învingător, Thomas Hicks. S-a constatat ulterior că Lorz parcursese o parte din traseu într-o maşină!

✦ J.O. de la Londra (1908) au avut cea mai lungă durată, desfăşurându-se pe parcursul a 6 luni (6 mai - 29 octombrie), pentru că au fost organizate concomitent cu expoziţia franco-britanică, fiind introduse în program şi sporturi de iarnă.

✦ Aici, italianul Dorado Pietri, în proba de maraton, a ajuns primul pe stadion, cu mult înaintea celorlalţi concurenţi, dar, din cauza epuizării, n-a mai fost în stare să parcurgă ultimii metri până la linia de sosire. Ajutat s-o facă, el a fost descalificat, medalia de aur revenind americanului John Joseph Hayes, care a trecut linia de sosire prin propriile-i forţe.

✦ Patru ani mai târziu, la Stockholm, Jim Thorpe, descendent al indienilor Sioux din America, a câştigat atât pentatlonul, cât şi decatlonul, dar în anul următor i s-au retras ambele titluri olimpice pe motiv că, pe vremuri, jucase într-o echipă profesionistă de baschet!

✦ Întrecerile de lupte greco-romane au fost dominate de sportivii din Suedia şi Finlanda, care s-au dovedit, nu cei mai puternici, dar cei mai... rezistenţi: ultimele partide au durat 8-9 ore, fiindcă nu se limitase timpul unui meci, aşa că acesta dura până unul dintre luptători se dădea bătut din cauza oboselii.

✦ În 1924, pentru a ajunge la Paris, fotbaliştii noştri au susţinut pe traseu două partide, cu Cehoslovacia şi Austria, completându-şi fondurile. Obosiţi din cauza drumului lung, ei au pierdut cu 6 - 0 primul meci, în faţa Olandei.

✦ Dacă în 1908, la Londra, Olimpiada a durat şase luni, în 1932, la Los Angeles, ea n-a ţinut decât o săptămână, unii concurenţi trebuind să se scoale cu noaptea-n cap, fiindcă erau probe programate şi la ora 6 dimineaţa.

✦ În 1936, la Berlin, americanul de culoare Jesse Owens, singur, a cucerit patru medalii (100 m, lungime, 200 m, ştafeta 4x100 m), mai multe decât toţi atleţii germani la un loc, spre furia fuhrerului care susţinea supremaţia arienilor.

✦ În 1948, la JO de la Londra, Germaniei şi Japoniei li s-a interzis participarea, fiind considerate răspunzătoare pentru dezastrele provocate de cel de-al doilea război mondial. Dar, fie vorba între noi, nici nu cred că le ardea lor de Olimpiadă la oraaceea.

✦ La această ediţie, SUA au prezentat cea mai numeroasă delegaţie, alcătuită din 415 sportivi (mai mulţi decât avea ţara gazdă, Anglia, cu doar 348). În stilul lor caracteristic, doreau să facă o demonstraţie de forţă şi pe plan sportiv, nu cumva să uite cineva că ei câştigaseră, de fapt, războiul.

✦ O vedetă a acestor jocuri a fost olandeza Francina Blankers-Koen, care a obţinut patru titluri olimpice: 100 m, 100 m garduri, 200 m şi 4x100 m.

(va urma)

"Împăratul"

Haile Gebrselassie a avut un sezon de vis în 1995. El şi-a păstrat titlul de campion mondial la 10.000 m, a stabilit recorduri mondiale în probele de 10.000 m, respectiv 2 mile şi a spulberat recordul în proba de 5000 m, la Zürich, cu o uşurinţă surprinzătoare.

"Dacă eu doresc să fiu ales atletul anului 1996, nu am decât o singură posibilitate: să practic şi triplu saltul, deoarece două recorduri mondiale vor fi suficiente pentru a mă ajuta să câştig. De unde două recorduri? Foarte simplu: unul în proba de 2 mile şi altul în cea de triplu salt".

Haile Gebrselassie anunţă plin de seriozitate această noutate, însă după puţin timp izbucneşte în hohote de râs: "A fost doar o glumă, spune el, Jonathan Edwards nu trebuie să-şi facă griji. Alergarea este pasiunea mea nu triplu saltul. Alergarea este minunată, deoarece este prima şi cea mai profundă expresie a bucuriei. Când un copil este fericit, el aleargă; când doi oameni se iubesc aleargă unul în braţele celuilalt".

După ceremonia de decernare a premiilor pentru cei mai buni atleţi ai anului 1995, Haile a declarat ziariştilor: "Ştiu de ce am pierdut, am pierdut deoarece sunt african. Am pierdut pentru că africanii nu au votat, deoarece noi avem doar câteva ziare, posturi de televiziune şi câţiva jurnalişti. Am înţeles, dar asta nu trebuie să se mai întâmple încă o dată; dacă voi obţine două medalii de aur la Atlanta, toată lumea din Europa şi America va vota pentru mine".

Aurul olimpic este noua ţintă a lui Haile Gebrselassie, care în 1995 şi-a trecut numele în cartea de aur a atletismului prin faptul că a stabilit trei recorduri mondiale în acelaşi an.

Haile s-a născut în Assela pe 18 aprilie 1973, oraşul său natal aflându-se la 200 km depărtare de capitala Etiopiei, Addis-Abeba şi la 3000 m deasupra nivelului mării.

Urmând exemplul fratelui său - un bun maratonist care forţat de tulburările politice a fost nevoit să părăsească ţara şi să se stabilească în Olanda - Haile începe să alerge de la o vârstă foarte fragedă. La 19 ani devine campion mondial de juniori în probele de 5000 m, respectiv 10.000 m, iar la 20 de ani cucereşte titlul mondial la Stuttgart în proba de 10.000 m, iar la 5000 m a obţinut medalia de argint. Restul este istorie: victorie după victorie, record după record, dolari, maşini Mercedes etc. "Eroii din ţara mea sunt Abebe Bikila şi Mirutus Yifter, deoarece ei au cucerit medalii de aur la Jocurile Olimpice "spune Gebrselassie, gândindu-se că în această vară ar putea deveni şi el un erou naţional, titlul olimpic fiind singurul care-i lipseşte din palmares. Dar până atunci, el se antrenează pe dealurile din jurul oraşului Addis-Abeba, sub supravegherea antrenorului său dr. Wolde Meskel.

Oare ce surprize ne va rezerva la Jocurile Olimpice de la Atlanta, etiopianul Haile Gebrselassie?

Ramona POPA

Cornel Ţălnar:

„Când n-ai bani, nu te mai cunosc nici neamurile!"

urmare din pag. 1

după valoarea jocului prestat, F.C. Inter nu merita să retrogradeze.

- Tu, Cornele, nu-ţi impuţi nimic?

- Asta ar fi culmea, să arăt cu degetul numai spre alţii! Îmi imput, între altele, că prea bun la suflet fiind (asta-i specific ardeleanului) n-am temperat la timp zelul unor jucători. Dar cum să-i sancţionez pecuniar când ei nu-şi primeau cu lunile nici primele, nici salariile, nici banii pe contracte. Ar fi însemnat să-i oblig să aducă de acasă banii de amenzi! Mie nu-mi plac lozincile, dar aflaţi că eu, ca tânăr antrenor, m-am implicat şi m-am consumat mult mai mult decât sibienii get-beget.

- De acord, Cornele, dar degeaba a reuşit operaţia dacă pacientul s-a prăpădit ...

-Înţeleg unde bateţi. Dar oare întâmplător s-a clasat Ţălnar pe locul 6 între antrenorii din D.N. la finele turului? Atunci avea valoare, ieşea aplaudat de pe teren cu echipa lui şi acum, după două luni, e hulit şi se aruncă, de cine vrei şi de cine nu, cu noroi în el. De asta susţin că rolul esenţial în degringolada echipei l-au avut factorii externi fotbalului! Aceştia au vrut să îngroape Sibiul şi, culmea, au reuşit!

- La diminuarea forţelor n-a contribuit şi lupta pe două fronturi: campionat şi cupă?

- Bineînţeles că da. Dar se mai gândeşte cineva acum la faptul că F.C. Inter a ajuns în semifinalele competiţiei K.O.?

- Ce vei face în continuare, Cornele?

- Nu sunt un tip laş. Deci, legat sufleteşte de oraş şi de echipă fiind, vreau să rămân la Sibiu şi să încerc revenirea pe prima scenă. Sunt însă, şi trebuie să precizez asta clar, de la început, nişte lucruri de pus la punct: să se implice tot oraşul în susţinerea echipei; să se reînnoiască de urgenţă contractele jucătorilor (unii au şi început să fie ispitiţi de alte echipe!); să se găsească sursele financiare necesare pentru plata, la timp, a salariilor, a primelor, a contractelor; să transferăm un mijlocaş şi un atacant. Şi ar mai fi şi altele. Oricum, păstrarea actualului lot este urgenţa-urgenţelor!

- Să lăsăm discuţia doar abia demarată, Cornele ...

Fotbal, Divizia B, Seria a III-a

Precizia Săcele, ca şi promovată

Vega Deva - ICIM Braşov 0-1, Petrolul Videle - Minerul Lupeni 2-1, Pârângul Lonea - Metalurgistul Sadu (oaspeţii nu s-au prezentat), Unirea Alexandria - A.S. Paroşeni Vulcan 0-1, Petrolul Ţicleni - Minerul Certej 3-1, Constructorul Craiova - Minerul Mătăsari 3-2, Petrolul Stoina - Şoimii Compa 3-1, Minerul Uricani - Petrolul Drăgăşani 3-1, Precizia Săcele - F.C. Drobeta 1-0, Nitramonia - Mine-Ral Rovinari 5-3.

Amănunte de la Stoina şi clasamentul, în ziarul "Tribuna" de marţi, 7 mai a.c.

În lupta pentru locurile 3-4, scorul este de 1-1

urmare din pag. 1

gazdă mai decisă să obţină victoria, C.S.U. Forest reuşind să se apropie la două puncte (54-56) în min. 25. Dar, din nou, lipsa de concentrare în faza de atac şi-a spus cuvântul, permiţând oaspeţilor să se menţină, în continuare, la conducere. Când mai erau 47 de secunde de joc; la scorul 78-80, Ciocian ratează una din cele două lovituri libere obţinute în urma unui fault comis asupra sa şi scorul devine 79-80. Urmează un atac al timişorenilor, dar gazdele se apără excelent şi oaspeţii nu reuşesc să arunce la coş până la expirarea timpului regulamentar de atac, de 30 de secunde. Echipierii de la C.S.U. Forest au mingea, mai sunt de joc 17 secunde, aruncă Beny Pelger, ratează, mingea este recuperată, se aruncă din nou, ratare, recuperare şi iar ratare, monent în care partida ia sfârşit şi astfel timişorenii obţin victoria, meritată, de altfel, după aspectul general al jocului.

Au arbitrat, cu scăpări, cel puţin 3 decizii în momente importante fiindu-le imputabile, bucureştenii Vestinian şi Dabija. Pentru C.S.U. Forest Sibiu au înscris: Muntean (24), Tordai (13), Pelger (11), Ciocian (10), Alecu (8), Lefter (8) şi Spânu (5).

Baschet

Duminică

C.S.U. Forest Sibiu - "U" Elba Timişoara 98 - 85 (46-41)

Meci interesant, frumos şi dinamic în care timişorenii, de altfel o echipă foarte valoroasă, au încercat să-şi valorifice ascendentul moral obţinut prin victoria - la diferenţă de 1 punct - de sâmbătă. Jucătorii de la C.S.U. Forest, deşi au ratat şi duminică, nepermis de mult, din poziţii favorabile, mai ales de sub coş, au avut o prestaţie net superioară, în toate planurile. Gazdele deschid scorul, în primul minut de joc, prin Tordai, care înscrie o aruncare de 3 puncte şi în min. 3 conduceau cu 7-0 şi 9-3. Timişorenii nu cedează şi egalează la 9 în min. 4, egalitate care avea să se menţină şi în min, 7 (13-13). Cu Muntean, Lefter şi Alecu dezlănţuiţi sibienii joacă din ce în ce mai bine şi reuşesc, după alte 6 minute de joc, să rupă echilibrul; cu un minut înainte de finalul primei părţi a jocului scorul fiindu-le favorabil cu 7 puncte 42-35. Pe fondul unei dispute aprige prima repriză se încheie cu scorul de 46-41.

Partea a doua a întâlnirii a fost dominată net de sibieni, ei reuşind să realizeze şi câteva faze de mare spectacol, aplaudate la scenă deschisă de puţinii spectatori prezenţi în sală. După ce în min. 24 gazdele conduceau cu 57-48, în min. 33 diferenţa creşte la 20 de puncte (84-64). În ultimele 7 minute, pe fondul unui joc mai mult pentru spectatori, diferenţa de scor se reduce, partida luând sfârşit cu rezultatul de 98-85. Au arbitrat bine, un meci fără probleme, clujenii Georgiu şi Câmpan. Pentru C.S.U. Forest Sibiu au înscris: Muntean 30, Lefter 26, Alecu 17, Tordai 9, Spânu 8, Covaci 4, Pelger 2 şi Ciocian 2.

Următoarele două partide, sâmbătă 11 şi duminică 12 mai la Timişoara.

Cu 3 etape înainte de final, Mecanica Mârşa a intrat în posesia titlului

Etapa a 27-a ✦ Textila - Sticla 8-1 (6-1). Un veritabil recital a oferit celor prezenţi tânăra formaţie din Cisnădie, care a zburdat dezinvolt în faţa unei partenere de întrecere preocupată numai de proporţiile scorului, limitat până la urmă doar datorită ratărilor exasperante ale amfitrionilor, barelor şi intervenţiilor salvatoare ale portarului E. Ciubuc, aflat în zi de mare graţie. Primele două goluri - înscrise în min. 3 şi 15 - au fost semnate de A. Iancu, care a fructificat excelentele centrări ale lui V. Găman şi I. Combei. În min. 18, tot din pasa lui Găman (cel mai bun de pe teren), punctează L. Popovici. În min. 31 la o lovitură de colţ, C. Corfar deviază din careul mic balonul în plasă. Cinci minute mai târziu autorul ultimului gol demarează pe aripa dreaptă, centrează precis şi G. Comşa îndeplineşte o simplă formalitate, modificând din nou tabela de marcaj. Scena se repetă peste 6 minute, cu aceiaşi eroi şi ... 6-0. Cu două minute înainte de pauză cel mai percutant atacant al avrigenilor I. Grigore reuşeşte golul de onoare al musafirilor. Deşi mai echilibrată, repriza secundă e totuşi bogată în faze fierbinţi, multiple ratări ale gazdelor şi două goluri realizate de C. Corfar (60) şi G. Comşa (75) ultimul din centrarea neobositului Găman. Din maşina de joc, bine gresată, a textiliştilor am remarcat pe: V. Găman, I. Lotreanu, C. Corfar, I. Ionuş, A. Iancu şi G. Comşa, precum şi pe I. Grigore, G. Ciubuc, R. Gavrilă, I. Oprean, V. Tulban şi N. Haşegan de la învinşi. Corect, discret dar prompt în intervenţii arbitrajul brigăzii sibiene, având la centru pe S. Lucescu şi N. Vulcu cu R. Baltador la cele două linii . ✦ **"U" Mecanica Sembraz - Mecanica 0-6 (0-1)** Total debusolat unsprezecele studenţesc a deziluzionat, fiind depăşit net pe propriul gazon de campioana actualei ediţii, care evoluând excelent a punctat prin L. Serfozo (33), M. Stîngu (50), D. Almăşan (73), D. Drîndea (81), I. Ciorogar (82) şi L. Corfaru (90), învinşii ratând în min 89 - prin D. Orlandea un penalty. ✦ **Record-Sparta 0-0** În ciuda scorului alb cele două protagoniste - onorându-şi frumoasele cărţi de vizită - au oferit spectatorilor o întâlnire de certă calitate, presărată cu numeroase faze dinamice şi tăioase la ambele buturi. ✦ **I.M.I.X. - Cedonia 95 0-1 (0-1)** Partidă de slabă factură la Agnita câştigată de sibieni graţie golului înscris de E. Marincuţ (40). ✦ **Geromed - Vitrometan 3-0 (1-0)** Victorie firească a echipei mai bine pregătite şi eficace în ofensivă, care a punctat prin C. Boţoc (40), N. Groza (50) şi S. Bungiac (83) ✦ **CFR Retezat - Silva 5-3 (3-2).** Au marcat D. Lazăr (7,

Fotbal, Divizia C

27), N. Paşca (33). T. Săraru (59) şi M. Risti (73, autogol) pentru gazde, I. Grosu (40,43) şi M. Mînzat (57) pentru sălişteni.✦ **Construcţii - Viitorul 0-0** ✦ **Romanofir - Unirea 0-0.** **Etapa 28 ✦ Vitrometan - I.M.I.X. 2-2 (2-1).** Încă din start gazdele s-au instalat comod în terenul advers, dorind să tranşeze cât mai rapid disputa. Şi normal după ce au deschis scorul în min. 5 prin O. Lazăr, care a şutat violent şi precis la colţ, de la circa 14 m, iar în min. 10 agniţenii au ratat prin N. Oliu egalarea, sticlarii s-au detaşat pe tabela de scor graţie golului reuşit de R. Pex (12), finalizatorul unei prelungite ofensive la buturile din faţă. Se părea că partida este practic făcută, dar oaspeţii prind curaj, se avântă în atac şi după ce irosesc o rarisimă ocazie prin P. Frîntu, acelaşi jucător - lansat excelent de N. Oliu, în min. 36, spre buturile adverse - reduce din handicap, punctând din interiorul careului de 16 m. După două minute N. Oliu ratează intercepţia şi M. Lupu reţine spectaculos şi sigur. După pauză localnicii domină autoritar circa 30 de minute, perioadă în care irosesc numeroase situaţii de a se detaşa decisiv (R. Pex şi O. Noian de câte două ori, O. Lazăr, F. Salman), dar contraatacurile partenerilor de întrecere care vizau remiza - devin tot mai tăioase (P. Frîntu, N. Dîlbea, N. Oliu), egalarea survenind în min. 82, când N. Oliu, găsit inteligent de P. Frîntu, îl învinge pe portarul mediaşan. Sticlarii fac o rocadă trimiţându-l pe T. Dabai în faţă, dar în ciuda atacurilor lor furibunde (lipsite însă de luciditate) nu izbutesc să înscrie golul doritei victorii. S-au remarcat: T. Dabai, O. Lazăr, C. Jiga, C. Savonea şi R. Pex de la gazde, C. Morariu, V. Ciuciurea, D. Părău, N. Oliu şi P. Frîntu de la agniţeni. Fără reproş prestaţia brigăzii sibiene de arbitraj, alcătuită din A. Stancovici, M. Vulcu şi D. Cârpătorea. ✦ **"U" Mecanica Sembraz - Sparta 0-1 (0-1).** Studenţii beneficiind de o apărare ermetică, dirijată excelent de M. Stoica şi de portarul M. Bordeanu în zi fastă, care a parat printre altele şi o lovitură de la 11 m - au învins la limită, dar meritat la Mediaş, datorită golului marcat în min. 10 de V. Streza. ✦ **Cedonia 95 - Textila 2-1 (1-0).** Cu echipa completă gazdele au obţinut o dificilă izbândă în faţa unui adversar care a dominat evident secunda repriză. Autorii golurilor: S. Popa (39) şi D. Cristea (87), respectiv A. Iancu (80). ✦ **Mecanica - Romanofir 5-0 (2-0).** Joc de antrenament al campionilor care, cu gândul la baraj, s-au distanţat în urma golurilor înscrise de L. Corfaru (2), M. Zota, D. Neamţu şi D. Almăşan. ✦ **Silva - Construcţii 2-3 (0-2).** Deşi rămasă din min. 49 în zece jucători, formaţia sibiană a învins la Sălişte mai clar decât arată scorul. Au punctat: D. Lal (17, 50) şi F. Herciu (57) pentru oaspeţi, G. Cunţan (83) şi M. Mânzat (87) în contul pădurarilor. ✦ **Unirea - Geromed 2-1 (2-0).** Au marcat G. Dima (26) şi D. Flichiş (43), respectiv S. Bungiac (70). ✦ **Sticla - CFR Retezat 0-4 (0-1)** Mult mai bine pregătit şi corect dispus în teren, unsprezecele sibian s-a impus de juseţe în dauna unui rival nu suficient de omogen. Au înscris: D. Lazăr (24, 47) şi P Apostu (60, 73) ✦ **Viitorul- Record 2-2 (1-2)** Joc alert şi dârz disputat. Au punctat: Cosmin Mureşan (1) şi D. Cucerzan (6) pentru oaspeţi, C. Boariu (41, 86) în contul formaţiei din Bazna.

V.M.

Handbal juniori

CSŞ Sibiu - Dinamo Braşov 22-15 (11-10)

În penultima etapă a campionatului naţional de juniori I sibienii au realizat o nouă victorie în dauna dinamoviştilor braşoveni. Au evoluat: Grumăzescu, Boboc - portari, Balint (4), Cazacu (8), Băncioiu, Scarlat (2), Banciu (3), Damian, Aronescu, Buta, Beşta, Maniţiu (5).

G.R.

In memoriam

Relevant şi unanim apreciat de către toţi ce le-au cunoscut bogata activitate profesională, gestul de pioasă recunoştinţă făcut în memoria celor 4 distinşi şi regretaţi mentori tehnici ai fotbalului juvenil sibian, T. Tudoran, E. Boru, P. Nicolescu, L. Coman, trecuţi prematur şi nedrept în lumea umbrelor şi îndureratelor amintiri, pentru care acest minunat sport a reprezentat nu doar imensa bucurie sufletească, dar şi mistuitoare pasiune, dublată de exemplară devoţiune.

În primitoarea sală de sport a Institutului Militar de Transmisiuni "Decebal" din Sibiu, s-au confruntat cu ambiţie şi elan, în luna aceasta, 6 formaţii alcătuite, în general, din jucători trecuţi de prima tinereţe, mulţi din ei (V. Jurcă, T. Tolciu, A. Hentea, G. Biriş, A. Bălănescu, N. Cîmpeanu, G. Vîrlan, M. Szeghedi ş.a.) crescuţi, educaţi şi formaţi la excelenta şcoală a şlefuitorilor de talente mai sus pomeniţi. După 15 partide viu şi aprig disputate şi echilibrate, în care majoritatea "vechilor grenadieri", ne-au reamintit de evoluţiile lor bune din tinereţe, clasamentul a fost următorul:

1. Administraţia	5	4	1	0	44-17	13
2. Inst. Militar de Tr. "Decebal"	5	3	0	2	21-23	9
3. Parchetul Sibiu	5	2	1	2	29-21	7
4. Pandor	5	2	0	3	25-20	6
5. Unirea Miercurea	5	2	0	3	24-39	6
6. SRL	5	1	0	4	24-47	3

Primelor trei clasate li s-au oferit cupe, codaşa clasamentului fiind răsplătită cu "lingura de lemn".

Iată loturile echipelor de pe podiumul de premiere: Administraţia: D. Popa, A. Hentea, A. Bălănescu, N. Câmpeanu, G. Biriş, I. Mărginean, N. Magdu, S. Coca, I. Bîrlea, I. Troancă, C. Sorici. Institutul Militar "Decebal": A. Dragomir, S. Tudorică, D. Mate, L. Andrei, R. Cujbă, M. Părăianu, I. Marin, S. Brănescu, D. Bechet. S. Vârlan. M. Szeghedi. Parchetul: D Poiană, N. Măniguţiu, C. Tatu, F. Apostu, C. Stănilă, E. Tolciu, I. Berghezan, S. Pricăjan, D. Dragomirescu, T. Tolciu.

Cel mai vârstnic jucător: D. Dragomirescu; golgeter, cu 14 realizări, T. Tolciu. Cei mai tehnici jucători: I. Berghezan, V. Jurcă, A. Hentea. Cei mai combativi s-au dovedit: E. Tolciu, A. Bălănescu, N. Câmpean, D. Popa, I. Tatu, A. Dragomir.

În speranţa permanentizării acestei competiţii, sugerăm organizatorilor includerea în întrecere şi a unor echipe de copii.

V.M.

Clasamente, Divizia A

Seria I

Aro- Poiana 3-0, FC Caracal - Dacia Brăila 3-2, Portul - Electroputere 1-1, Metrom - Steaua 2-0, Dacia Piteşti - Cetatea 0-0, Dunărea Călăraşi - Tractorul 3-2, Gloria - FC Oneşti 1-0, Oţelul - Dunărea Galaţi 2-1, Rocar - Metalul 1-1.

1.Oţelul Târgovişte	30	18	7	5	69-27	61(+16)
2.Dacia Brăila	30	18	3	9	49-23	57(+12)
3.Metrom Braşov	30	15	5	10	40-30	50(+5)
4.Tractorul Braşov	30	15	3	12	36-33	48(+3)
5. Gloria Buzău	30	14	5	11	41-40	47(+2)
6. FC Oneşti	30	13	5	12	39-34	44(-1)
7. Electroputere	30	13	5	12	40-35	44(-1)
8. Dacia Piteşti	30	13	4	13	38-40	43(-2)
9. Rocar Bucureşti	30	13	4	13	34-41	43(-2)
10. Dunărea Călăraşi	30	12	4	14	41-41	40(-5)
11. Aro Câmpulung	30	10	10	10	24-32	40(-5)
12. Steaua Mizil	30	12	3	15	28-47	39(-6)
13. Metalul Plopeni	30	9	10	11	27-33	37(-8)
14. Poiana Câmpina	30	11	4	15	34-42	37(-8)
15. Cetatea Tg. Neamţ	30	10	6	14	34-37	36(-9)
16. Dunărea Galaţi	30	10	3	17	24-33	33(-12)
17. Portul Constanţa	30	9	5	16	35-57	32(-13)
18. FC Caracal	30	8	8	14	35-43	32(-13)

Etapa viitoare: Dacia Piteşti - Poiana, Dacia Brăila - Dunărea Călăraşi, Dunărea Galaţi - Metrom, Tractorul - Oţelul, Steaua - Portul, Electroputere -Gloria, FC Oneşti - Aro, Metalul - FC Caracal, Cetatea - Rocar.

Seria a II-a

CSM - Foresta 1-2, Minaur - Jiul 0-2, Olimpia - ASA 2-1, UTA - FC Maramureş 0-0, Corvinul - Bucovina 2-1, FC Bihor - Unirea Dej 1-0, Unirea A. Iulia - Gloria 1-0, Gaz metan - CFR 1-0, Minerul - FC Vâlcea 3-0 (neprezentare)

1.Jiul Petroşani	30	20	4	6	54-15	64(+19)
2. Foresta Fălticeni	30	19	2	9	44-26	59(+14)
3. UT Arad	30	14	7	9	52-30	49(+4)
4. ASA Tg. Mureş	30	15	4	11	48-32	49(+4)
5. GAZ METAN MEDIAŞ	30	13	8	9	38-29	47(+2)
6. Bucovina Suceava	30	15	2	13	44-46	47(+2)
7. CSM Reşiţa	30	14	4	12	42-35	46(+1)
8. Unirea Dej	30	14	3	13	49-37	45(0)
9. CFR Timişoara *	30	14	4	12	40-39	43(+1)
10. Unirea A. Iulia	30	13	3	14	43-44	42 (-5)
11. Corvinul Hunedoara	30	11	8	11	40-38	41(-4)
12. Olimpia Satu Mare	30	13	2	15	43-46	41(-4)
13. Minerul Motru	30	11	7	12	30-33	40(-5)
14. FC Maramureş	30	11	4	15	36-50	37(-8)
15. Minaur Zlatna	30	10	5	15	40-35	35(-10)
16. Gloria Reşiţa	30	10	4	16	24-53	34(-11)
17. FC Bihor	30	9	2	19	31-66	29(-16)
18. FC Vâlcea	30	5	5	20	25-69	20(-25)

* Echipă penalizată cu 3 puncte

Etapa viitoare: Unirea A.Iulia - Foresta, CFR - Minerul, Unirea Dej - Olimpia, FC Vâlcea - FC Bihor, ASA - Minaur, Jiul - Corvinul, Bucovina - CSM, FC Maramureş - Gaz metan, Gloria - UTA.

Manifestări sportive dedicate "Zilei Infanteriei" la Academia Trupelor de Uscat

Timp de două săptămâni, în organizarea Catedrei de educaţie fizică, condusă de căp. Robert Stănciulescu, studenţii militari s-au întrecut (după orele de curs) la diferite discipline sportive în cinstea "Zilei Infanteriei", competiţie în care au fost angrenaţi marea majoritate a studenţilor. În urma fazelor finale, desfăşurate pe baza sportivă a Academiei, au fost desemnaţi câştigătorii.

Gimnastică: 1. std. cap. Iulian Şerban, 2. - 3 std. cap. Marian Talau şi el. sg. Bogdan Rucsandari; CROS (2000 m) 1-2. el. sg. Ştefan Zoican şi el. sg. Antonio Păun. 3. std. sg. Constantin Matei, 4. std. Nuţu Machek, 5. std. sg. Emil Pop, 6. st. sg. Claudiu Isailă; BASCHET: Pentru locurile 1-2 s-au întrecut Anul IV cu Anul III (42-37); locurile 3-4 Anul II cu Aunl I - 51-38; FOTBAL 1-2 Anul III a învins cu 2-0. Anul I, locurile 3-4 Anul II - Anul IV scor 3-0; VOLEI: 1. Anul III, 2. Anul IV. 3. Anul II.

La această sărbătoare studenţii s-au mai întrecut la şah, tenis de masă şi biliard. Câştigătorilor le-au fost oferite diplome şi premii.

I.ILIE

BIBLIOTECA „ASTRA"

BIBLIOTECA „ASTRA"
SIBIU

A retrogradat F.C. Inter?

♦ după imobilismul și tăcerea celor implicați s-ar putea zice că nu ♦

Echipele primului eşalon fotbalistic sunt, oficial, în vacanţă, dar conducătorii cluburilor nu-şi permit momente de respiro. Le organizează propriilor fotbalişti meciuri amicale, negociază contractele pentru sezoanele viitoare, analizează - cu antrenorii şi sponsorii - ce a fost bine şi ce nu în ediţia recent încheiată, tratează cu jucătorii (altor echipe) de care sunt interesaţi, într-un cuvânt MUNCESC.

Cu riscul că spusele mele o să deranjeze, hai s-o scriu şi p-a dreaptă: LA SIBIU, MAI CONCRET LA F.C. INTER, NU SE ÎNTÂMPLĂ NIMIC!?!

E adevărat că, de trei ori pe săptămână (de marţi şi până joi) antrenorii **Ţălnar, Lupu** şi **Purima** conduc antrenamente de menţinere cu ce a mai rămas din lotul interist, dar nimeni nu ştie ce rezervă viitorul echipei sibiene?

Se aude că **Tâlvan** şi-a oferit serviciile pe la Dinamo Bucureşti (nici acolo nu sunt bani, Tâlvane, aşa că mai reflectează!), că **D. Zotincă** ar vrea la F.C. Naţional, că **Blid** ar lua-o oriunde (inclusiv la Jiul Petroşani, de unde Toader va pleca în Giuleşti), că Glăvan s-ar trage spre casă, pe la Târgovişte, că **Luci Cotora** şi **Baciu** sunt în sfera de interes a mai multor cluburi ş.a.m.d.

Apropo, **Baciu** şi **Holom** erau aşteptaţi ieri la Bucureşti, ambii fiind convocaţi la naţionala de tineret pentru turneul din Franţa şi Belgia din această săptămână. Cu Adrian Holom, solicitat special de profesorul Grigore Sichitiu, secundul lui Piţurcă, lucrurile erau ieri, la închiderea ediţiei, nelămurite, el neprimind aprobarea de la Ministerul Apărării Naţionale să părăsească unitatea de elicoptere din Sibiu, unde îşi satisface ultimele 3 săptămâni de armată.

Politica ascunderii după cireş, a promisiunilor aiurea, a vrăjelii obosite, cum zic fotbaliştii, s-a dovedit falimentară. E nevoie de oameni energici, hotărâţi şi cu posibilităţi financiare care să ştie ce au de făcut şi care doresc să facă ceva ACUM.

Îmi permit o sugestie: să se vândă unul sau doi jucători (de pildă Adi Blid şi Victor Glăvan au anunţat oficial că nu-şi reînnoiesc contractele cu F.C. Inter) şi din banii obţinuţi să se încheie contracte cu cei care rămân, astfel încât antrenorul Ţălnar să ştie, când va suna goarna, pe ce lot contează. Completarea lotului cu încă 4-5 fotbalişti ar trebui socotită o altă prioritate.

Şi încă ceva: pe când analiza campionatului trecut, promisă public dar mereu amânată sine die?

Mircea BIŢU

Baschet

Sibienii își păstrează intacte șansele de a obține medaliile de bronz

"U" Elba Timișoara - C.S.U. Forest Sibiu 98-105 (53-56)

● Partidă dificilă, dârz disputată, cu faze frumoase care au făcut deliciul puţinilor spectatori prezenţi în sala Olimpia. Au arbitrat Raduly (Bucureşti) - Niculescu (Oradea) cu depăşirea evidentă a procentului de curtoazie "datorat" gazdelor. ● De această dată la masa oficială de arbitraj - corectitudine exemplară. ● Claudiu Muntean în zi de excepţie, înscrie 36 de puncte şi contribuie decisiv la victoria oaspeţilor ● Cornel Alecu, inegalabil la recuperare şi intercepţii se dovedeşte şi un bun realizator. ● Lefter înscrie, în primele 6 minute 11 din cele 14 puncte ale oaspeţilor şi face un joc foarte bun cu toate că a fost "gratulat" cu faulturi gratuite. ● Una peste alta, victorie clară a elevilor antrenorului Mircea Vulc care se află la un pas de ... medaliile de bronz.

Partida începe cu o perioadă de tatonare şi după egalităţile din min. 3 (5-5) şi 4 (7-7), sibienii trec la conducere (7-12 în min. 5). După numai două minute oaspeţii conduc din nou pe tabela de scor (17-19, min. 7), dar sunt aduşi la "ordine" de arbitraj (19-19, min. 8). Lefter acumulând deja a treia greşeală personală. Jocul are în continuare aceeaşi desfăşurare, se folosesc acţiuni de atac diverse de ambele părţi şi, la jumătatea primei reprize, scorul este din nou egal (23-23), egalitate ce avea să mai fie consemnată şi în min. 13 (39-39). După un coş al gazdelor (41-39), Claudiu Muntean înscrie o aruncare de 3 puncte (41-42)

continuare în pagina 4

Octavian BUSE

TRIBUNA sporturilor

SUPLIMENT SĂPTĂMÂNAL DE INFORMARE SPORTIVĂ AL COTIDIANULUI INDEPENDENT "TRIBUNA"

Anul VI, nr. 315 | 13.05.1996 - 19.05.1996 | 4 pagini, 300 lei

Miercuri, 15 mai

Girondins de Bordeaux - Bayern München

Deci, miercuri seara vom afla echipa ce va intra în posesia Cupei UEFA. Vă reamintesc că în prima manşă, nemţii au câştigat cu 2-0. Iată câteva date despre cele două adversare:

Numele: Asociation Nouvelle des Girondins de Bordeaux
Data înfiinţării: 1898
Sediul: Rue Joliot-Curie, 33186 Le Haillan, tel.56.28.21.79.
Stadion:Parc Lescure, 33.000 Bordeaux, capacitate: 50.000 locuri dintre care 20.000 pe scaune.
Culori: alb-albastru.
Preşedinte: Jean-Didier Lange
Antrenor: Gernot Rohr, născut la 28 iunie 1953 în Manheim (Germania). A jucat fotbal la Manheim, Bayern, Kickers Offenbach, Bordeaux.
Jucători de bază: Huard (34 ani), Dogon (29), Lizarazu (27), Dugarry (24), Zidane (24).

✦ ✦ ✦

Numele: FC Bayern München
Data înfiinţării: 27 februarie 1900
Sediul clubului: Säbener Strasse 51
Stadion: Olympiastadion cu 64.000 locuri dintre care 37.200 pe scaune
Culori: roşu-alb
Preşedinte: Franz Beckenbauer
Antrenor: Franz Beckenbauer, născut la 11 septembrie 1945. A jucat la Bayern, Cosmos New York şi Hamburger SV
Jucători de bază: Kahn (27 ani), Helmer (31), Matthäus (35), Ziege (24), Scholl (26), Witeczek (28), Klinsmann (32).

Programul optimilor "Cupei României" la fotbal (faza judeţeană) din 15 mai a.c.

Miercuri 15 mai de la ora 17 se vor disputa jocurile optimilor de finală din faza judeţeană a "Cupei României". Vor putea fi urmărite partidele: Unirea Miercurea - Mecanica Mârşa; Vulturii Şura Mică - CFR Retezat; Fl.Roşie Cârţa-Romanofir; Silva Sălişte-"U" Mecanica Sembraz; Flapo Păucea - Imix; Spicul Şeica Mare - Vitrometan, Progresul Dumbrăveni - Record; Viitorul Bazna - Geromed. Primele formaţii sunt organizatoare.

Fotbal, divizia B

Ne-am "liniștit", nu mai avem nici o șansă!

Șoimii Compa - Constructorul Craiova 0-0

Oltenii lui Geolgău, iuţi şi bătăioşi au obţinut ceea ce le era foarte necesar pentru a se afla la adăpost de orice surpriză în privinţa retrogradării. Puteau realiza şi mai mult, adică victoria care le-a surâs de mai multe ori, dar în mod deosebit în min.

continuare în pagina 4

I. PLEȘCA

Peluza a III-a

Nu-i bai!

Dacă orchestra cântă tango şi te afli în ringul de dans, musai să dansezi tango, chiar dacă ţi se potriveşte mai bine valsul sau polka? Aceasta a fost întrebarea în jurul căreia s-au purtat discuţiile la plenara în aer liber, stârnită de aparentul insucces al fotbaliştilor sibieni. Zic "aparent" pentru că asta a fost concluzia degajată, la final, de secretarul de peluză, retrogradat în propriii săi ochi, dar hotărât să se reabiliteze şi să-şi dreagă imaginea deteriorată. La urma urmelor, filosofa el, nu-i nici o nenorocire că n-am putut să dansăm cum s-a cântat. În căutare de explicaţii, secretarul de peluză a găsit-o şi pe aceea a inadaptabilităţii. Adică, nişte suflete curate cum sunt acelea ale conducerii clubului interist, nu s-au putut adapta la un campionat fixat într-un cadru general de corupţie şi, prin urmare, măsluit de sus în jos pe axa federaţie-cluburi, cu generoasa contribuţie a "cavalerilor" cu fluier la gât. Am fost excluşi dintr-un mediu toxic şi trimişi la aer curat, unde ne vom ozona o bucată de vreme. O să spuneţi, poate, că şi prin eşaloanele inferioare se fură. Adevărat, dar nu ca în Divizia naţională, supervizată de ochiul atent al federaţiei. Astfel, zicea secretarul de peluză, trebuie privită chestiunea. Ca o desprindere.

Dezvoltând teoria dramei omului cinstit rătăcit într-o societate bolnavă, secretarul de peluză a lăudat conducerea clubului sibian, şi s-a declarat convins că antrenorii anonimi de la copii şi tineret vor descoperi şi vor cizela noi şi noi niculeşti şi cătălini pe care îi vor da pe mâna "principalului" care va forţa prima piaţă fotbalistică a ţării, dar numai atunci când climatul va deveni mai curat, adică mai încolo. Că doar n-au intrat anii în sac. Pentru revigorarea financiară s-a propus impozitarea vânzătoarelor de seminţe.

Mihai BRATU

Ultima oră

✦ În turneul final al Campionatului European de Fotbal pentru juniori, reprezentativa României a susţinut trei jocuri, pierzându-le pe toate, golaveraj 1-6. Schimbul de mâine e "asigurat"!

✦ După 11 ani, Cehia a redevenit campioană mondială de hochei dispunând în finală cu 4-2 de Canada. Medalia de bronz a revenit SUA, care au învins Rusia cu 5-4 după şuturile de penalizare. Cehii au revenit unde le era locul.

✦ Pugilistul Mihai Leu a obţinut cea de-a 23-a

continuare în pagina 4

n.i.d.

Autocros - Show

O veritabilă sărbătoare a sportului cu motor!

Pista stadionului "Voinţa", special amenajată, a găzduit sâmbătă, în organizarea de excepţie a Asociaţiei Sportive LOTUS Sibiu, în colaborare cu Comisia judeţeană de automobilism şi karting, prima etapă a atractivei competiţii AUTOCROS-SHOW. La start s-au aliniat 27 de maşini, semn că, la Sibiu, mai există interes pentru sportul cu motor şi practicanţi curajoşi, dispuşi să-şi etaleze măiestria.

Au avut loc două manşe la fiecare grupă, cu startul simultan al tuturor maşinilor din grupă, aşezate pe o grilă de start în funcţie de timpii realizaţi la antrenamente. Timpul bun, organizarea fără cusur şi, în general, spectaculozitatea acestui gen de întrecere au satisfăcut spectatorii prezenţi în număr mare pe stadion.

Au existat şi momente "fierbinţi", de pildă cel în care, lovită de alt concurent, maşina lui Octavian Popa a fost scoasă în decor, într-o zonă periculoasă, cursa trebuind să fie întreruptă. Din fericire nu s-au înregistrat răniri sau alte neplăceri.

Iată clasamentele. La GRUPA I (până la 1400 cmc): locul 1. Tudor MOZA (A.S. Black Flash Sibiu), 2. Romeo MEDAN (A. S. Nina Sibiu), 3. Ştefan OANCEA (A.S. Dickson Service). GRUPA A II-A: locul 1. Dumitru ŞERBAN (A.S. Lotus), 2. Octavian POPA (A.S. Lotus), 3. C. CHIŢU şi I. GUGUI (A.S. Hollydai Sinaia).

Cel mai bun punctaj şi câştigător al clasamentului general a fost declarat TUDOR MOZA.

Premiile, constând din cupe, diplome şi obiecte specifice sportului cu motor, au fost înmânate de domnii Constantin Marcel Milu, directorul concursului şi prof. Alexandru Ioan Olteanu, preşedintele C.J.A.K. Sibiu. Organizatorilor şi concurenţilor, felicitări!

Mircea BIŢU

Gimnastica sibiană în Franţa

În perioada 27.04-02.05 reprezentanţi ai şcolii de gimnastică sibiană, la invitaţia primăriei din localitatea bretonă Thorigné-Fouillard au efectuat un scurt stagiu de pregătire. În ultima seară a şederii lor în localitatea franceză sportivii români, au participat, alături de valori ale sportului local, la gala demonstrativă, organizată cu prilejul inaugurării complexului sportiv Longrais. Au fost prezente şapte fete şi cinci băieţi, sportivi ai Clubului Sportiv Şcolar Sibiu care, prin evoluţiile lor, au demonstrat valoarea şcolii româneşti de gimnastică. Lidera echipei de fete Sabina Cojocar este campioană naţională la bârnă şi vicecampioană la sol la categoria fete 11 ani, colegele ei Alexandra Barac, Oana Bucerzan, Claudia Ciofica, Alexandra Baciu, Diana Morcov, Iulia Hristea au rezultate notabile, cu clasări în primele 8 locuri la campionatele naţionale. Constantin Militaru, Alexandru şi Cristian Mandan Horea, Claudia Deoancă şi Alexandru Maia au alcătuit echipa de băieţi. Cei doisprezece sportivi au fost însoţiţi de profesorul Adrian Căpăţână şi antrenorul Lucian Sandu. Cele două antrenamente zilnice efectuate de sportivii români au fost urmărite cu deosebit interes de specialiştii francezi, uimiţi realmente de evoluţiile oaspeţilor, despre care ştiau că, acasă condiţiile lor de pregătire nu sunt printre cele mai bune.

Pentru tinerii gimnaşti sibieni a fost o reală încântare, posibilitatea de a se pregăti câteva zile pe aparatura de ultimă oră cu care a fost dotat complexul inaugurat. O asemenea aparatură în sălile de gimnastică sibiene ar ridica cota valorică a gimnaştilor noştri, reducând la minim coeficientul de risc al elementelor de mare dificultate.

Cu prilejul acestei vizite s-au pus bazele unei colaborări bilaterale, partea franceză oferind în primă fază un set de paralele rotunde pentru fete şi o trambulină pentru băieţi. La o asemenea iniţiativă se naşte, firesc, întrebarea: dacă străinii, oferă aparatură pentru pregătirea sportivilor români, oare noi românii nu putem îmbunătăţi cât de cât condiţiile de pregătire ale sportivilor noştri ? Antrenorii sibieni speră în continuare.

G.R.

P.S. Deplasarea în Franţa a fost facilitată de Primăria Sibiului în virtutea relaţiilor de prietenie stabilite cu oraşul francez.

Handbal

Încotro handbalul sibian?

1996 - an jubiilar, când handbalul sibian împlineşte 75 de ani de existenţă. Fundaţia "Handbalul sibian" pregăteşte sărbătorirea evenimentului în trei centre de tradiţie: Sibiu, Cisnădie şi Copşa-Mică - zona Mediaş. Vicepreşedintele executiv al fundaţiei prof.Gh.Bădianu a avut amabilitatea să răspundă întrebărilor adresate având ca subiect - Handbalul Sibian- în an aniversar.

- D-le profesor, numele d-voastră se leagă mai bine de 30 de ani de fenomenul handbalistic sibian. Aveţi o vastă experienţă, aţi fost ales în conducerea organizaţiilor de profil, vă aflaţi la originea înfiinţării fundaţiei "Handbalul Sibian". Ce a generat "ideea"?

- În urmă cu patru ani aproximativ, atletismul românesc se afla în mare impas. Diverse organizaţii din afara ţării erau dispuse să ajute, dar lipsea forma legală. Actualul secretar de stat din Ministerul Sportului dl.Mărăşescu a avut ideea înfiinţării fundaţiei "Atletismul românesc" organizaţie non-profit scutită de taxe vamale la toate donaţiile ce se primeau "de-afară". În urma acestei iniţiative s-au modernizat săli, s-au acoperit cu materiale sintetice patru piste în ţară. Deci ideea am copiat-o, nu-mi aparţine şi am crezut atunci, în 1994 că va avea efecte benefice, gândindumă că vom găsi, din mulţimea de foşti handbalişti sibieni aflaţi în alte ţări, oameni de suflet dispuşi să ajute. Optimismul nu s-a confirmat, iniţiativa rămânând doar lăudabilă, fără concretizări materiale.

- Întâlnirea din luna mai cu ocazia împlinirii a 75 ani de existenţă a handbalului sibian ar putea fi de efect sub aspect material?

- Sărbătorirea este, de fapt, a handbalului românesc, dar federaţia de specialitate a refuzat implicarea în organizaţie, preferând să sărbătorească 60 de ani de la înfiinţarea federaţiei. În aceste condiţii încercăm să ne descurcăm singuri, dar foarte greu, cei dispuşi să pună umărul fiind foarte puţini. În ceea ce priveşte sprijinul de-afară nu-mi fac iluzii, posibilii participanţi fiind mai degrabă dispuşi să petreacă agreabil săptămâna lor liberă din preajma Rusaliilor. Ce va fi vom mai vedea.

- Deci mizaţi şi pe oameni străini?

- Mai precis pe oaspeţi din Germania, în trei oraşe din această ţară existând centre de popularizare a întâlnirii şi de înscriere a celor dispuşi să vină la aniversare.

- În ce perioadă se vor desfăşura festivităţile?

- Acţiunea este concepută a se desfăşura pe durata a patru zile în perioada 27-30 mai în centre din judeţ, în ordine Sibiu, Cisnădie, Copşa Mică având în program printre altele întreceri fulger 2x15 min. pe categorii de vârstă între foste glorii ale handbalului naţional.

- Să renunţăm puţin la acest eveniment şi să trecem la celelalte oi ale noastre. Care este situaţia handbalului sibian în acest an aniversar, cu ce rezultate şi neîmpliniri se prezintă, după 75 de ani de existenţă. Sunteţi de multă vreme preşedintele comisiei judeţene de specialitate. Ce obiect de activitate are această comisie şi cum se implică în activitatea handbalistică din judeţ?

- Comisia are un caracter organizatoric, programări jocuri, delegări arbitri, centralizări rezultate, un gen de micro-federaţie zonală. Înainte de '89 am avut o activitate mult mai bogată şi mult mai eficientă. În judeţ se desfăşura un campionat judeţean la care participau 12 echipe ce-şi disputau dreptul de a susţine barajul de promovare în div.B. Astăzi acest campionat nu mai există, dispărând odată cu el şi efectele bune.

- Care erau acestea?

- Exista pentru juniori, o etapă intermediară, de rodaj, înainte de promovarea la eşaloanele superioare diviziile A şi B. În plus rămâneau mai mulţi handbalişti în activitate, oferind şanse şi celor care se maturizau, sub aspect sportiv, mai greu.

- De ce nu mai există acest campionat?

- Banii. Astăzi este mai mult decât dificil să menţii în activitate o echipă divizionară, nivelele inferioare ne mai intrând în discuţie. Criza economică şi-a pus amprenta pe întraga activitate sportivă, handbalul nefiind o excepţie.

- Cel sibian în consens cu cel românesc a făcut paşi înapoi. Lipsa banilor poate fi acceptată ca scuză mică?

- Constituie principalul motiv, celelalte fiind derivate. Lipsa condiţiilor de pregătire, alimentaţia necorespunzătoare, echipament, în plus legea sponsorizării, concepută anapoda, îngrădeşte posibilitatea puţinelor unităţi economice, potente material, să sprijine eficient activitatea sportivă.

- Divizionarele "B" din judeţ, se confruntă indiscutabil cu aceste lipsuri. Credeţi că se poate face ceva?

- Dintre divizionarele din judeţ, sub aspect material, cel mai bine este susţinută echipa din Copşa Mică. Aici s-a format un curent favorabil handbalului. Celelalte două echipe aparţin unor unităţi bugetare sau semibugetare. Fondurile alocate de la buget nu acoperă nici măcar cheltuielile necesare participării la campionat. Singura soluţie o constituie sponsorizarea, dar una adevărată, nu imitaţia care se practică la noi acum.

G.Radu

urmare în numărul viitor

Ioan Petcu - medalia de aur, la individual, iar A.T.U. Sibiu - medalia de argint

Recent, la Mangalia a avut loc finala pe ţară a Concursului de şah pe Ministerul Apărării Naţionale. Echipa Academiei Trupelor de Uscat Sibiu, formată din plt. maj. Ioan Petcu, std.maj.Dumitru Şerbănoiu, std.srg.Eusebiu Luţă, std.srg.Mircea Vocheci şi std. cap. Cosmin Dinu s-a situat pe locul 2. La individual plutonierul major Ioan Petcu s-a situat pe locul I, cucerind titlul de campion pe M.Ap.N.

Succesul şahiştilor studenţi militari vine să se alăture celor de la concursurile de judo, schi şi orientare, care dovedesc că la Catedra de educaţie fizică a Academiei Trupelor de Uscat, condusă de căp. Robert Stănciulescu, cadrele de specialitate îşi fac datoria de a creşte nu numai cadre militare dar şi sportivi de valoare.

I.Ionescu

"Zilele handbalului sibian"

Programul primei zile (27 mai) - Sibiu

Aşa după cum am promis în "Tribuna Sporturilor", vă prezentăm programul complet al primei zile din cadrul manifestărilor organizate cu prilejul celei de a 75-a aniversări a handbalului sibian şi naţional. **Ora 9.00** primirea oaspeţilor în curtea Liceului Brukenthal din Sibiu de către conducerea liceului (în caz de timp nefavorabil, în sala de festivităţi); **ora 10** Desfăşurarea simpozionului cu tema "Istoria handbalului sibian-naţional"; **ora 13.00** - masa pentru invitaţi; **ora 15.00 - jocul de handbal nr.1**: C.S.M.Sibiu - C.S.Ş.Sibiu - feminin; **jocul nr.2 - ora 15.45** Institutul Militar "Nicolae Bălcescu"- C.S.S.- masculin, **jocul nr.3 - ora 16.30** (participă jucători sub 50 de ani) - Reprezentativa municipiului Sibiu - Reprezentativa oaspeţi din Germania; **jocul nr.4 - ora 17.20** (participă jucători peste 50 de ani) - Reprezentativa municipiului Sibiu - Reprezentativa oaspeţi din Germania. Jocurile se dispută după sistemul două reprize a 15 minute cu o pauză de 5 minute. Partidele se vor desfăşura pe terenul Luceafărul; **ora 18** - oferirea unor distincţii, premii, celor care au contribuit moral sau material la dezvoltarea handbalului sibian şi a fundaţiei cu acelaşi nume; **ora 20** - masa cu schimb de impresii şi amintiri între invitaţi.

Programul manifestărilor a suferit o modificare. În ziua a doua, în locul oraşului Cisnădie, acestea vor avea loc la Mediaş.

Ilie Ionescu

Judoka de la "Temerarul" - locul 3 în Italia la concursul internaţional CITTA-DI COLOMBO

În perioada 26-30 aprilie s-a desfăşurat la Genova (Italia) turneul internaţional de judo dotat cu trofeul CITTA-DI COLOMBO. Au fost prezente 26 echipe din 16 ţări, inclusiv lotul naţional al Italiei. La invitaţia clubului MARASSI-JUDO din Genova a participat şi o echipă din România având în componenţă judokani de la A.S."Temerarul" Sibiu şi de la Liceul de sport din Piteşti. Întrecerea pe echipe a fost câştigată de naţionala Italiei, urmată de selecţionata Lombardi, iar pe poziţia a treia echipa română. Delegaţia noastră a fost condusă de preşedintele asociaţiei sportive "Temerarul" Sibiu, Ionel Chioveanu, având în componenţă următorii sportivi: **cat.48 kg.** Mihai Turbatu (locul 3 individual); **cat.50 kg** Dragoş Şerban (locul 1); cat.55 kg Mihai Pistuleasa (locul3); **cat.60 kg** Cosmin Voicu; cat.65 kg Adrian Lupeanu; **cat.71 kg** Adrian Burciu; **cat.78 kg** Ciprian Irodin (locul 3); **cat.86 kg** Răzvan Oprescu (locul 3).

Sponsorii acestei deplasări au fost: RAGCL Sibiu, BADS Ploieşti, S.C. Steaua S.A. Sibiu şi S.C.ARMONIA S.R.L.Sibiu. ***Ilie I.***

PROGRAM TVR

Luni, 13 mai 1996

Programul 1: 13.00 Actualităţi 13.10 TVR Iaşi 14.00 TVR Cluj-Napoca 14.50 TVR Timişoara 16.00 Actualităţi 16.05 De luni până luni 16.35 Ne-am interesat pentru dv. 17.05 Emisiune în limba maghiară 18.35 Desene animate * Aventurile şerifilor galactici 19.00 Atlas 19.30 Film serial pentru tineret * Fata şi băieţii 20.00 Actualităţi 20.50 Film serial * Echipa de intervenţie 21.45 Transfocator 22.15 Gala premiilor naţionale de televiziune 23.30 Actualităţi 23.50 Cultura în lume 0.20 Fragil ***Programul 2:*** 13.40 Film serial (r) * Drumul spre Avonlea 15.00 Film serial (r) Perla Neagră 16.10 Film serial * Dragostea mea, durerea mea 17.45 Film serial * Iubiri amăgitoare 22.00 Film serial * Santa Barbara 22.45 Campionatele Europene de karate

Marţi, 14 mai 1996

Programul 1: 7.00 TVM * Telematinal 8.30 La prima oră 9.20 Agenda electorală 9.30 Film serial (r) * Santa Barbara 10.15 Limbi străine 11.15 Cinematograful de artă (r) 13.10 Muzica pentru toţi 14.00 Actualităţi 14.10 TVR Iaşi 15.00 TVR Cluj-Napoca 15.35 Desene animate * Aventurile şerifilor galactici 16.00 Actualităţi 16.10 Convieţuiri 17.00 Viaţa partidelor parlamentare 17.25 Cazuri şi necazuri în dragoste 18.25 Studioul electoral 19.25 Film serial pentru tineret: Tarzan 19.55 Urgenţe în agricultură 20.00 Actualităţi 20.50 Telecinemateca * Hawaienii (SUA, 1970) 23,10 Reflector 23.40 Actualităţi 23.55 Gong! 0.25 Magazinul notelor blue ***Programul 2:*** 12.00 Film artistic: Farsa 16,10 Film serial * Dragostea mea, durerea mea 17.45 Film serial * Iubiri amăgitoare

Miercuri, 15 mai 1996

Programul 1: 7.00 TVM * Telematinal 8.30 La prima oră 9.20 Agenda electorală 9.30 Film serial (r) Santa Barbara 10.15 Moda pe meridiane 10.45 Videocaseta muzicală 11.00 Videolexicon 12.00 Film serial (r) Iubiri amăgitoare 12.50 Desene animate * Grădina ascunsă 13.15 Muzica pentru toţi 14.00 Actualităţi 14.10 TVR Iaşi 15.05 TVR Cluj-Napoca 16.00 Actualităţi 16.10 Videocaseta muzicală 16.30 Desene animate * Aventurile şerifilor galactici 17.00 Tele-discul muzicii populare 17.30 Timpul Europei 18.00 Studioul electoral 19.00 Medicina pentru toţi 19.30 Film serial pentru tineret: Fata şi băieţii 20.00 Actualităţi 20.50 Film serial * Jalna 21.45 Noi frontiere 22.25 Totul despre muzică 22.55 Actualităţi 23.15 Confluenţe 23.45 Film serial * Frumoasa şi bestia (SUA, 1989) 0.35 Întâlnirea de la miezul nopţii ***Programul 2:*** 11.40 Telecinemateca (r): Hawaienii 14.00 Film serial * Puterea banilor (Turcia, 1992) 16.10 Rugby: Polonia - România 17.45 Film serial * Iubiri amăgitoare 22.00 Film serial * Santa Barbara

Joi, 16 mai 1996

Programul 1: 7.00 TVM * Telematinal 8.30 La prima oră 9.20 Agenda electorală 9.30 Film serial (r) * Santa Barbara 10.15 Limbi străine 11.15 Film serial (r) * Iubiri amăgitoare 12.50 Desene animate 13.15 1001 Audiţii 14.00 Actualităţi 14.10 TVR Iaşi 15.00 TVR Cluj-Napoca 15.40 Tradiţii 16.00 Actualităţi 16.10 Ecleziast '96 16.40 La orizont economia de piaţă 17.05 Viaţa partidelor parlamentare 17.25 Desene animate 17.50 Tragerile Super Loto 5/40 Excepţională Expres 18.00 Studioul electoral 19.00 Milenium 19.30Film serial pentru tineret: Fata şi băieţii 20.00 Actualităţi 20.50 Film serial * Nord şi Sud 21.45 153.014 km 22.00 Studioul economic 22.40 Interpreţi ai muzicii populare 23.00 Simpozion 23.50 Actualităţi 0.05 Seriale de neuitat: Primarul din Casterbridge ***Programul 2:*** 13.05 Film serial poliţist (r) * Post Scriptum: Te iubesc 16.10 Film serial * Dragostea mea, durerea mea 22.00 Cinematograful de artă * Tânărul Picasso (Spania, 1992) 23.55 Stadion

Vineri, 17 mai 1996

Programul 1: 7.00 TVM * Telematinal 8.30 La prima oră 9.20 Agenda electorală 9.30 Film serial (r) * Santa Barbara 11.00 Limbi străine 11.30 Music Box 11.55 Film serial (r) Iubiri amăgitoare 12.45 1001 audiţii 13.40 TVR Iaşi 14.15 TVR Cluj-Napoca 14.50 Pe urmele vikingilor 15.00 Lege şi fărădelege 15.20 Dicţionar electoral 15.35 Ieşirea din cerc 16.00 Actualităţi 16.10 Emisiune în limba germană 17.05 Viaţa partidelor parlamentare 17.30 Pro Patria 18.00 Studioul electoral 19.00 Film serial * Giulia 19.55 Urgenţe în agricultură 20.00 Actualităţi 20.50 Tezaur folcloric 21.30 Film artistic * Bani mânjiţi cu sânge (SUA, 1988) 23.05 Actualităţi 23.25 MTV 0.25 Cinematograful de noapte * Păcătoşi (SUA, 1990) ***Programul 2:*** 16.15 Film serial * Dragostea mea, durerea mea 18.15 Film serial * Iubiri amăgitoare 23.15 Film serial * Santa Barbara

Sâmbătă, 18 mai 1996

Programul 1:7.00 La prima oră 8.40 Şapte note fermecate 9.40 Agenda electorală 9.50 Film serial pentru copii * Drumul spre Avonlea 10.40 Matineu coregrafic 11.25 Pas cu pas 12.15 Vârstele peliculei 13.05 Pleiade 14.00 Actualităţi 14.10 Tranzit 108 * Desene animate * Noi şi alte animale * MTV * Film documentar * Filme seriale * Campionatele europene de gimnastică * Mapamond 19.15 Teleenciclopedia 20.00 Actualităţi 20.45 Campionatele europene feminine de gimnastică 21.00 Eurovision '96 24.00 Actualităţi 0.15 Film serial * Perla neagră 1.00 Sărbătoarea revistei spaniole ***Programul 2:*** 7.00 Întâlnirea de sâmbătă * Film serial: Natacha * Film serial: Poliţia intervine 13.30 Est Meridian magazin: Film serial * Primarul din Casterbridge 16.15 Film serial * Dragostea mea, durerea mea 22.30 Film serial * Santa Barbara

Duminică, 19 mai 1996

Programul 1: 8.00 Bună dimineaţa! 9.00 Arlechino 9.50 Film serial pentru copii * Arabella revine 10.20 Lumină din lumină 11.20 Din albumul celor mai frumoase melodii populare 11.50 Viaţa satului 13.20 Film serial * Visând la Jeannie 13.50 Actualităţi 14.00 Campionatele europene feminine de gimnastică 17.00 Poşta TV 17.10 Desene animate 17.35 A doua alfabetizare 17.50 Serial SF * Star Trek - Generaţia următoare 18.45 Lumea şi noi 19.15 Robingo 20.00 Actualităţi 20.50 Film artistic * Cine este Harry Kellermann? (SUA, 1971) 22.25 Tragerile Loto Special 6/49 şi Noroc 22.35 Filmele săptămânii 22.40 Duminica sportivă 23.10 Actualităţi 23.25 MTV 23.55 Film serial * Setea 0.25 Avanpremieră TV 0.35 Nocturna lirică ***Programul 2:*** 7.00 5 X 2 Magazin duminical * Film serial: Cristal * Film serial: Jalna 14.00 Film artistic * Adela (România, 1985) 16.05 Film serial * Dragostea mea, durerea mea 17.00 Repriza a treia 19.30 Film serial * Puterea, pasiunea 23.00 Film serial * Santa Barbara

MAPAMOND SPORT

PARTICIPAREA SPORTIVILOR-ROMÂNI LA OLIMPIADE

J.O. ATLANTA '96

* În 1976, gazdă a fost Montrealul. România a trimis 166 de sportivi, doar cu trei mai puţini decât la München, deşi distanţa de parcurs şi costul erau mult mai mari. * A fost una dintre cele mai rodnice prezenţe româneşti la Olimpiade, cele 27 de medalii cucerite/ 4 de aur, 9 de argint şi 14 de bronz/ situându-ne pe locul 6/!/,după URSS, RDG, SUA, RFG şi Polonia. * Fără îndoială, eroina jocurilor a fost Nadia Comăneci, ea obţinând 3 medalii de aur/ individual compus, paralele şi bârnă/, una de argint/cu echipa/ şi una de bronz/sol/. * Tot aur a obţinut Vasile Diba,la caiac simplu, 500 de m. * Medalii de argint au cucerit : Simion Cuţov şi Mircea Simion-box, Gh.Simionov-Gh.Danilov - canoe dublu, 1000 de m, Gh.Berceanu, N.Gingă, Şt.Rusu - lupte greco-romane, Teodora Ungureanu - gimnastică, echipa de gimnastică: Nadia Comăneci, Teodora Ungureanu, Mariana Constantin, Ancă Grigoraş, Georgeta Gabor, Gabriela Truşcă/Luminiţa Milea şi Marilena Neacşu au fost rezerve/, echipa de handbal:Birtalan, Cosma, Drăgăniţă, Völker, Gaţu, Grabovschi, Gunesch, Kicsid, Licu, Stokl, Voina, Penu şi Munteanu. * De subliniat comportarea slabă a atleţilor, care n-au reuşit să obţină decât o medalie de bronz. Mai bine s-au clasat Ilie Floroiu - locul 5 la 10.000 m, şi Argentina Menis - locul 6 la disc. Natalia Mărăşescu, Maricica Puică, Doina Spânu, Gheorghe Cefan, Iosif Naghi, Gheorghe Ghipu au fost eliminaţi în calificări.

* O deziluzie a fost multiplul campion mondial şi olimpic, caiacistul Ivan Patzaichin care, la canoe simplu 1000 de m s-a clasat al cincilea, iar la canoe simplu 500 de m- al 7-lea. * Gimnastica-masculină şi, mai ales, feminină- a adus delegaţiei noastre 30% din puncte şi de medalii cucerite. În total, fetele au obţinut 7 medalii/ 3 de aur, două de argint şi două de bronz/, iar Dan Grecu a obţinut o medalie de bronz la inele. * O comportare slabă au avut trăgătorii, care, la precedentele ediţii, se aflau printre protagonişti: din 7 prezenţi, doar Corneliu Ion a reuşit un modest loc 5... * Şi în Canada au rămas câţiva sportivi, care au preferat libertatea, gloriei...limitate oferite de Ceauşescu.

(va urma)

Vedete de ieri şi de azi

Ivan PATZAICHIN - UN PILOT DE FORMULA 1...PE APĂ

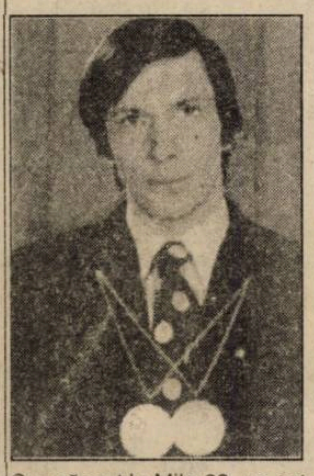

S-a născut la Mila 23, un sat pescăresc pierdut în Delta Dunării, la 26 noiembrie 1949. Acolo, copiii sunt luaţi la pescuit, în lotcă, de taţii şi bunicii lor, încă de la 3-4 ani, dar cu canoea a făcut cunoştinţă abia în primăvara anului 1967, când l-au dus la Bucureşti consătenii lui Covaliov şi Calabiciov. După nici doi ani, la Jocurile Olimpice de la Ciudad de Mexico, obţinea, împreună cu Serghei Covaliov, prima medalie de aur, în proba de canoe dublu, 1000 metri.În 1972,la München, devenea campion olimpic la canoe simplu,1000 metri şi vicecampion olimpic la dublu /cu Covaliov/. La Montreal, în 1976, nu s-a clasat decât al 5-lea la canoe simplu, 1000 m şi al 7-lea la canoe simplu 500 de m, în schimb a revenit spectaculos la Olimpiada de la Moscova, 1980: medalie de aur la canoe dublu, 1000 m /cu Toma Simionov/ şi medalie de argint la canoe dublu, 500 m /cu Petre Capusta/. Titluri de campion european şi mondial, la simplu şi dublu are...un cufăr...

" În 1976, după insuccesul de la Montreal am vrut să abandonez, dar m-a convins soţia să mai concurez ca să nu spună lumea că o fac din cauza ei. Şi-am mai cucerit medalii...Eram la clubul Dinamo şi, ca sergent major, la început, după ce devenisem campion mondial, câştigam 840 de lei, mai nimic faţă de salariul de la cherhana unde luam 2100 de lei pe lună. Erau bani mulţi atunci...Nu voiau să mă avanseze în grad pentru că nu eram membru de partid, şi membru de partid nu mă făceau pentru că aveam părul lung. Aşa-mi plăcea mie să-l port. Nu mă arătau nici la televizor din cauza părului. Am fost făcut ofiţer în 1972 şi în partid m-au primit abia în 1978...În 1975,

eram la cantonament şi meşteream ceva sub maşină. Aveam un Ford. Deodată, am văzut nişte picioare în pantofi cu toc înalt. Nu-i vedeam faţa celei cu picioarele...Mi-am zis: dacă nu-i măritată, cu stăpâna acestor picioare mă căsătoresc. Aşa m-am însurat cu Georgiana, numai că a fost ceva mai complicat..."

Ivan Patzaichin este lipovean, dar se consideră român şi asta şi este, mai mult decât mulţi români de aici şi de aiurea. A fost o celebritate mondială în sport şi mereu în România. În prezent este antrenor şi încearcă să facă multe pentru gloria sportului românesc...

În cele două fotografii: Ivan Patzaichin în 1972 şi după 24 de ani...

Ce mai fac marii fotbalişti?

Un jurnalist francez a avut curiozitatea de a afla ce fac la această oră fotbaliştii generaţiei 80 din Argentina şi iată ce a constatat:

- **8 dintre ei mai sunt încă jucători:** Diego Maradona / Boca Juniors/, Jorge Burruchaga /Independiente/, Sergio Batista / Fukuoka Blux, Japonia/, Oscar Ruggeri /San Lorenzo/, Luis Islas / Newells Old Boys/, Claudio Borghi /O'Higgins, Chile/, Nestor Clausen /Independiente/, Mario Kempes /Indonezia/

- **10 sunt antrenori:** Daniel Passarella /selecţionerul reprezentativei argentiniene/ , America Gallego /secundul lui Passarella/, Jorge Olguin /Fukuoka Blux/, Enzo Trossero /Colon/, Osvaldo Ardiles /FC Shimizu, Japonia/ , Ramon Diaz /River Plate/, Jose Luis Brown /secund la Boca Juniors/, Nery Pumpido /secund la Boca Juniors/, Jorge Valdano /fost la Real Madrid, fără echipă în prezent/, Oscar Garre / Ferrocarril Oeste/.

- **3 urmează cursurile şcolii de antrenori:** Jose Luis Cucciufo, Marcelo Trobbiani, Juan Alberto Barbas

- **5 au meserii legate de fotbal:** Ricardo Giusti /impresar/, Ricardo Rochini /proprietarul unei şcoli de fotbal/, Gabriel Calderon /proprietarul unei şcoli de fotbal la Sevilla/, Ubaldo Fillol /proprietarul şcolii de fotbal/, Daniel Bertoni /impresar/

- **5 au profesiuni care nu-s legate de fotbal:** Alberto Tarantini, Luis Galvan, Santiago Santamaria, Julio Jorge Olarticoechea, Hector Enrique.

❒ Spre deosebire de aceştia, italienii nu se-nghesuie să devină antrenori, deşi rămân, cei mai mulţi, în lumea fotbalului. Dar, să vedem ce fac cei 22 de jucători, componenţi ai lotului care a câştigat titlul mondial în 1982, în Spania:

- **5 joacă în continuare:** Franco Baresi /AC Milan/, Giuseppe Bergomi /Inter/, Pietro Vierchowod / Juventus/, Daniele Massaro /FC Shimizu, Japonia/, Giovanni Galli /Lucchese/

- **12 au profesiuni legate de fotbal:** Dino Zoff /preşedinte la Lazio/, Antonio Cabrini / consultant TV/, Bruno Conti /responsabilul centrului de juniori la AS Roma/,Fulvio Collovati /consultant TV/, Giancarlo Antognoni /manager general la Fiorentina/, Beppe Dossena /team manager la Sampdoria/,Giampiero Marini /antrenor fără echipă/, Ivano Bordon /antrenorul portarilor la Juventus/, Gabriele Oriali /director general la Bologna/, Marco Tardelli /antrenor la Cesena/, Franco Causio / conducător la Udinese/, Francesco Graziani /preşedinte la Arezzo/.

- **4 au profesiuni ce nu-s legate de fotbal:** Claudio Gentile /antreprenor în industria textilă/, Alessandro Altobelli / proprietar de restaurant/, Paolo Rossi /investitor în domeniul imobiliar/, Franco Selvaggi /antreprenor în construcţii/

În ce-l priveşte pe Gaetano Scirea, acesta a murit într-un accident rutier, în Polonia, la 3 septembrie 1989...

(în foto: Diego Maradona- un geniu al fotbalului cu...anumite lipsuri)

În căutarea fericirii...

Ca şi fotbaliştii din celelalte republici ale fostei Uniuni Sovietice, cei din Bielorusia îşi caută norocul pe alte meleaguri. Cei mai mulţi dintre vechii internaţionali - precum Serghei Aleinikov/ Osaka Gamba/,Serghei Gorlukovici/ Borussia Dortmund, apoi la Spartak Moscova/, Serghei Zigmantovici/ Racing Santander/- şi-au părăsit patria de câţiva ani. Alţii, mai puţin cunoscuţi, le-au urmat exemplul. Astfel, în lunile care au trecut, au plecat, în special în ţara vecină, Rusia, Serghei Citaniuk/23 ani/ şi Iuri Ciukanov/25 ani/, de la Dinamo Minsk la Dinamo Moscova, Vasili Baranov/24 ani/, de la Vedrici la Baltika Kaliningrad, Igor Potapov/30 ani/, de la Lokomotiv Minsk la Cernomoreţ Novorosiisk, Kiril Savostikov/25 ani/, de la MPKC la Cristal Smolensk...

Recent, Piotr Kaciuro, atacantul lui Dinamo Minsk, situat pe locul doi în clasamentul golgeterilor primei divizii, a semnat un contract cu clubul englez Sheffield United, dar nu va avea drept de joc decât de la 1 iulie a.c.

Acest exod este firesc dacă stai să te gândeşti, fiindcă pleacă dintr-o ţară în care salariul mediu este de circa 80 de dolari...

Dragoste prin... telefon

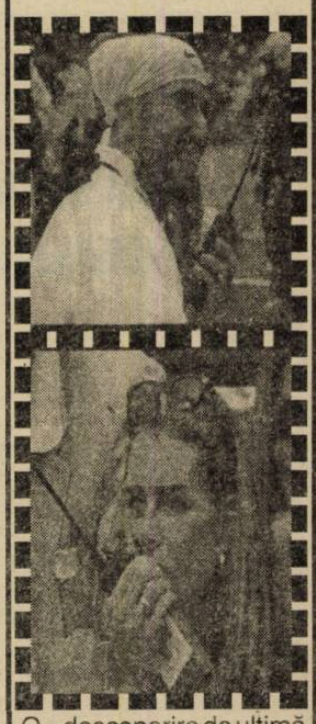

O...descoperire de ultimă oră a celebrului cuplu de îndrăgostiţi: **Brooke Shields - Andre Agassi** - comunicarea la distanţă prin talkie-walkie. În fiecare pauză a partidelor pe care le susţine, Andre primeşte sfaturi şi încurajări de la frumoasa sa logodnică aflată în tribună. Astfel, cei doi au dejucat interdicţia regulamentară care spune că pe teren nu au acces decât masorul şi antrenorul...

Va veni şi vremea când cei doi vor face orice pentru a nu se mai vedea şi auzi, dar, deocamdată, toate-s bune şi frumoase.

Programul grupei noastre la C.M. '98

24.04.1996 Macedonia - Liechtenstein
1.06.1996 Islanda - Macedonia
31.03.1996 Liechtenstein - Islanda
31.03. 1996 România - Lituania
5.10.1996 Lituania - Islanda
9.10.1996 Islanda - România
9.10.1996 Irlanda - Macedonia
9.10.1996 Lituania - Liechtenstein
9.11.1996 Liechtenstein - Macedonia
10.11.1996 Irlanda - Islanda
14.12.1996 Macedonia - România
29.03.1997 România - Liechtenstein
2.04.1997 Lituania - România
2.04.1997 Macedonia - Irlanda
30.04.1997 România - Irlanda
30.04.1997 Liechenstein - Lituania
7.06.1997 Irlanda - Liechtenstein
7.06.1997 Macedonia - Islanda
11.06.1997 Islanda - Lituania
19.08.1997 Liechtenstein - Islanda
20.08.1997 Irlanda - Lituania
20.08.1997 România - Macedonia
6.09.1997 Liechtenstein - România
6.09.1997 Islanda - Irlanda
6.09.1997 Lituania - Macedonia
10.09.1997 România - Islanda
10.09.1997 Lituania -Irlanda
11.10.1997 Islanda - Liechtenstein
11.10.1997 Macedonia - Lituania

Jacquet:

"Victoria de la Bucureşti a relansat fotbalul francez"

- Aime, cum explici succesele din ultima perioadă ale fotbalului francez?

- Una din explicaţii este faptul că am acordat credit jucătorilor tineri. Profitând de faptul că vedetele au plecat la cluburi în străinătate, antrenorii au promovat jucători tineri. Aceştia, dornici să se afirme, jucând fără complexe, au început să aibă rezultate. Este generaţia lui Zidane,Pedros, Dugarry, Oudec, Martins, Lamouchi. Eu am avut şansa să îi am şi la lotul reprezentativ exact când a trebuit.

- De obicei, când echipele de club aveau rezultate bune, naţionala era neglijată de jucători. De această dată n-a fost aşa...

-Pentru reprezentativă, victoria de la Bucureşti a fost extraordinară, relansând fotbalul francez la toate nivelurile. Jucătorii noştri şi-au dat seama că pot învinge pe orice teren, nu numai în faţa propriilor suporteri.

- Totuşi, deocamdată, această generaţie constituie doar o promisiune...

- Adevărat. Deşi calificarea pentru turneul final al Campionatului European este lăudabilă, greul de-abia începe. Un prim test este acesta din Anglia, după care vine lupta pentru Campionatul Mondial din 1998. Problema cea mai grea pentru mine este să-i ţin pe jucători "în priză", să nu-i las să se culce pe laurii victoriilor de până acum. Marele pericol îl constituie automulţumirea.

- Nu crezi că internaţionalii de la Bordeaux, Nantes şi Paris Saint-Germain sunt suprasolicitaţi şi că vor fi obosiţi în iunie, la turneul final?

- Nu. Paradoxal, la acest nivel de profesionalism, meciurile cu miză îi menţin pe jucători în formă mai mult decât orice odihnă.

- Meciurile echipelor angrenate în cupele europene te-au ajutat în stabilirea celor 22 pentru Anglia?

- Da şi nu. În linii mari, lotul cu care voi merge în Anglia îl aveam schiţat deja. Meciurile din cupele europene m-au silit să adaptez programul reprezentativei în funcţie de aceste echipe. După meciul cu Belgia, despărţindu-mă de jucători, le-am şi spus: din acest moment reprezentativa Franţei nu mai există. Concentraţi-vă forţele pentru partidele susţinute de echipele voastre de club. Se pare că au înţeles...

Fotbal, Divizia C

Scoruri mari şi jocuri bune în ultimele două runde ale actualului sezon

✦ *Sparta - Mecanica 1-0 (1-0)* Campioana detaşată a ediţiei actuale - mult prea relaxată şi evoluând sub nivelul pretins unei lidere autoritare - a fost dominată perioade îndelungate de o parteneră de întrecere, extrem de judicios orânduită în dispozitiv, care, în afara golului realizat de C. Jiga în min. 12 a irosit câteva bune situaţii de a se detaşa pe tabela de scor. ✦ *Construcţii - Sticla 5-3 (2-2).* După o primă repriză egală în care oaspeţii au condus de două ori, echilibrul partidei s-a rupt o dată cu eliminarea sticlarului V. Răileanu, pentru cumul de cartonaşe, sibienii obţinând în final o victorie muncită, dar meritată. Au punctat: D. Lai (min. 28, 60 şi 80), I. Floca (39) şi E. Mihai (55) pentru învingători, D. Comiza (4) şi N. Haşegan (37, din penalti şi 75) în contul avrigenilor. ✦ *"U" Mecanica Şembraz - Viitorul 6-0 (2-0)* Studenţii au învins relativ uşor un adversar timid şi lipsit de orizont tactic. Autorii golurilor: D. Şerban (17), M. Stoica (32), D. Băran (58 şi 84), F. Iancu (78) şi D. Popenţa (80). ✦ *Record - Silva 9-0 (4-0)* Diferenţa evidentă dintre cele două combatante este oglindită fidel de scorul cu care s-a încheiat confruntarea, reuşit de S. Popa (2, 61, 70) şi V. Peptănuş (35, 55), A. Ungur (42, 45), D. Dodu (60) şi I. Şeica (67). ✦ *Geromed - Romanofir 4-0 (1-0)* Doar o jumătate de oră au rezistat tălmăcenii atacurilor dezlănţuite ale unsprezecelui din Mediaş, care s-a detaşat până la urmă datorită golurilor marcate de C. Boţoc (33, 71), S. Bungiac (60) şi F. Schuller (70). ✦ *Textila - Vitrometan 4-2 (2-0).* La Cisnădie, gazdele după ce au condus cu 2-0 şi au fost egalate, au avut puterea de a reveni şi impune în final, graţie golurilor înscrise de G. Comşa (7, 74 şi 86) şi I. Ionuş (31), pentru textilişti, respectiv T. Dabai (61) şi O. Lazăr (72). ✦ *CFR Reţezat - Cedonia 95 1-1 (0-1)* Au marcat A. Tara (89) şi I. Măricuţ (43). ✦ I.M.I.X. - Unirea 1-2 (1-1).

✦ *Sticla - Sparta 0-6 (0-0).* Dovedind o deplină maturitate şi evoluând excelent la Avrig, tânăra dar rafinata trupă medieşană, antrenată de V. Dulău, a încheiat actuala ediţie a campionatului cu o concludentă victorie obţinută în dauna unei rivale ambiţioase, care - lipsită de două piese grele (I. Grigore şi V. Răileanu) - s-a cantonat majoritatea timpului în defensivă, lansându-se timid şi rar spre buturile oaspeţilor, concludent în acest sens fiind raportul loviturilor de colţ (15-4), în favoarea vizitatorilor. După o repriză albă în care am consemnat pe lângă ratările lui V. Tănase, C. Jiga, S. Avram, K. Szoke şi intervenţiile salvatoare ale portarului avrigean E. Ciubuc, oaspeţii reîncep ostilităţile, după pauză, pasând tot mai rapid şi deschid scorul în min. 53, când C. Hanc transformă magistral o lovitură liberă de la 18 m. Exact pentru 7 minute, C. Jiga, lansat perpendicular spre buturile din faţă, plasează nonşalant balonul în colţul porţii lui Ciubuc. După peste 7 minute, S. Vasile, din afara careului, liftează elegant şi înşelător mingea în plasă: 3-0 în min. 80, M. Farcaş, proaspăt introdus în teren, profită de indecizia defensivei adverse şi punctează din nou. Cu 5 minute înaintea fluierului de sfârşit D. Gaspar marchează din careul mic, iar în min. 87, F. Boroncoi stabileşte scorul final. Greu de remarcat cineva din maşinăria precisă şi perfect reglată a formaţiei de pe malurile Târnavei. O notă în plus, totuşi, pentru S. Vasile, F. Cula, V. Tănase, C. Hanc şi M. Piştea, precum şi pentru prestaţiile eroice ale avrigenilor E. Ciubuc, S. Comiza, V. Tulban, I. Nistor şi I. Oprean. Imparţial arbitrajul brigăzii sibiene A. Stancovici, V. Răvar şi C. Nan, toţi trei cu intervenţii prompte şi corecte. ✦ *Cedonia 95 - "U" Mecanica Şembraz 2-8 (1-3).* Întrecere de foarte bună calitate, cu faze cursive şi goluri spectaculoase, rolul principal jucându-l unsprezecele studenţesc, care s-a impus net, după un început sensibil echilibrat. Au punctat: V. Streza (2), D. Băran (31), A. Mihuleţ (39,86), D. Şerban (46,52), M. Stoica (58) şi N. Turc (67) pentru învingători, D. Ivan (10, din penalti) şi A. Brudiu în contul gazdelor. ✦ *Silva - Viitorul 1-3 (1-1)* Meci echilibrat în primele 45 de minute, dar aflat la discreţia echipei din Bazna în a doua parte a întrecerii. Au marcat: E. Bocăzar (27), C. Boariu (51, din penalti) şi F. Paraschiv (59), respectiv M. Minzat (40, din penalti) ✦ *Unirea - Construcţii 1-2 (1-0)* Puţin infatuată şi mult prea sigură pe ea după victoria de miercuri, din deplasare, Ocna Sibiului a pierdut în faţa unui adversar pragmatic şi decis, care deşi condus la pauză datorită golului înscris de D. Flichiş a reuşit să finalizeze două tăioase contraatacuri, în min, 62 şi 87, prin A., Părăian şi V. Murguleţ. ✦ *Geromed - Textila 2-0 (1-0).* Victorie clară a medieşenilor care prin percutantul lor vârf de atac A. Bungiac, au înscris două goluri în min. 21 şi 87 ✦ *Vitrometan - Record 1-2 (1-2)* Joc frumos, antrenant, viu dar sportiv disputat, cu incursiuni rapide şi vijelioase la ambele buturi. Autorii golurilor: D. Cucerzan (27) şi D. Dodu (33), respectiv O. Lazăr (36) . ✦ *Mecanica - I.M.I.X. 7-1 (1-0)* De data aceasta campioana şi-a onorat cartea de vizită punctând dezinvolt de 7 ori prin L. Serfozo 3, I. Ciorogaru 2 şi M. Zota 2. Pentru agnîteni a înscris A. Ionele. ✦ *Romanofir - CFR Reţezat 0-0.*

V.M.

Ne-am "liniştit", nu mai avem nici o şansă!

urmare din pagina 1

60, când spiriduşul Cristea s-a trezit singur numai cu Dangl în faţă, însă a ratat. A urmat imediat o altă şansă irosită de această dată de Dobrescu. De cealaltă parte Zotincă (72) , aflat la mai puţin de 5 m de poartă şutează cu sete, dar nepermis de imprecis, pe lângă bară. Concluzionând, să spunem că Şoimii, trecând peste riposta înverşunată a craiovenilor, au prestat un joc slab, cu mult sub posibilităţile etalate în acest retur.

Gazdele au aliniat formaţia: Dangl - I. Toader, Stoica, Floare, Cristea - Zotincă, Ciobanu, Bratu ('65 Livadaru, '70 Maşca) Trifu ('50, Galea) - Scridon, Manea.

Celelalte rezultate: ICIM - Nitramonia 2-2, Minerul Lupeni - Vega Deva 2-0, Metalurgistul Sadu - Petrolul Videle 1-2, AS Paroşeni - Parângul Lonea 4-2, Minerul Certej - Unirea Alexandria - neprezentare, Minerul Mătăsari - Petrolul Ţicleni - neprezentare, Petrolul Drăgăşani - Petrolul Stoina 3-1, FC Drobeta - Minerul Uricani 5-1, Mine-Ral Rovinari - Precizia Săcele 2-0.

Ultima oră

urmare din pagina 1

victorie din tot atâtea partide disputate, învingându-l la puncte pe belgianul Fredi Demeulenaere. Aşteptăm promisa gală pentru titlul mondial.

✦ Săritoarea în apă Ioana Voicu şi antrenoarea Melania Treistaru (fostă Decuseară) s-au dus la un concurs în SUA şi-au ... uitat să se mai întoarcă. Nu-i cine ştie ce pagubă.

✦ Hagi l-a invitat pe Iosif Bükossi, primul său antrenor de la Constanţa, la turneul final din Anglia, plătindu-i deplasarea şi sejurul. Machedonul este băiat de caracter.

✦ Mehmet Dalman (27 ani) s-a spânzurat fiindcă formaţia din oraşul lui, Trabzonspor, a ratat câştigarea titlului de campioană a Turciei. Interul - mai grav - a retrogradat şi toată lumea se veseleşte cu campania electorală.

✦ Helmut Duckadam: "În vreme ce eu am apărat 4 penalty-uri în finala C.C.E. cu Barcelona şi trebuie să lucrez în poliţia de frontieră, Urruti, portarul de atunci al spaniolilor, stă liniştit într-o vilă, pe malul oceanului". Cine-i de vină că s-a născut cu 10 ani prea devreme?

✦ Puiu Iordănescu a anunţat lotul care, în perioada 13-26 mai, va efectua un stagiu de pregătire în Austria, la Seefeld: Stelea, Prunea, Tene - D. Petrescu, Contra, Prodan, Doboş, Curt, Filipescu, D. Şerban, Gâlcă, I. Dumitrescu, Ad. Ilie, Lăcătuş, Vlădoiu, Dănciulescu. Sub semnul întrebării se află Radu Niculescu, acesta urmând să fie supus unui control medical. În zilele următoare, vor fi aşteptaţi în Austria Răducioiu, Belodedici, Mihali, Selymes, D. Munteanu.

✦ La Baia populară Neptun se organizează, din nou, cursuri de iniţiere la înot, de joi, 16 mai, ora 18. Instructor - Radu Giurgiu.

Sibienii îşi păstrează intacte şansele de a obţine medaliile de bronz

urmare din pagina 1

şi reuşeşte o excelentă acţiune personală în urma unei recuperări aducând scorul la 41-44 în min. 16. Cu un minut înainte de sfârşitul primei reprize la scorul de 51-52, Alex Covacs înscrie în urma unei frumoase acţiuni personale şi scorul devine 51-54. În faza imediat următoare înscrie Muntean. 51-56 şi cu o secundă înainte de pauză sibienii sunt sancţionaţi cu două lovituri libere, astfel scorul la pauză devine 53-56. Să rememorăm procentajele foarte bune realizate în această parte a jocului de elevii antrenorului Mircea Vulc: 75% la aruncările de două puncte, 56% la cele de 3 puncte şi 71 la sută la aruncările libere.

Timişorenii încep în forţă repriza secundă şi în min. 23 scorul este din nou egal 56-56. Înscrie imediat Tordai (56-58), urmează o greşeală de arbitraj şi scorul devine din nou egal (58-58) timp de două minute conduc din nou gazdele apoi oaspeţii preiau conducerea, pentru a fi egalaţi în min. 27 (72-72), egalitatea mai fiind consemnată pe tabela de scor în minutele 30 (77-77), 32 (81-81), 35 (86-86) şi 37 (88-88). Din acest moment oaspeţii îşi impun clar jocul şi superioritatea şi, cu 1 minut şi 16 secunde înainte de final conduc cu 8 puncte (90-98), Înscrie Bâcov 3 puncte (93-98), Lefter este faultat şi fructifică ambele aruncări (93-100), urmează o excelentă intercepţie a lui Alecu şi Lefter înscrie (96-102) pentru ca, în replică, Sorin Ardelean să înscrie 3 puncte şi să aducă scorul la 96-102, când mai erau de joc 32 de secunde. Este faultat Claudiu Muntean care înscrie o lovitură (96-103), oaspeţii recuperează mingea după atacul ratat al timişorenilor înscriu şi partida ia sfârşit cu scorul de 98-105, deci cu victoria sibienilor la 7 puncte, scorul general devenind favorabil lor (2-1). Pentru C.S.U. Forest Sibiu au înscris: Muntean (36), Lefter (17), Alecu (15), Tordai (13), Ciocian (11), Pelger (9) şi Covacs (4).

În cea de a doua partidă disputată duminică, de la ora 12, "U" Elba Timişoara - C.S.U. Forest Sibiu 91- 72 (40-37)În urma acestui rezultat medaliile de bronz revin celei care va învinge în al 5-lea meci, marţi, 14.05, de la ora 17, în sala CSŞ din Sibiu

Cronica partidei de duminică o veţi putea citi în ziarul TRIBUNA de marţi, 14 mai.

Fotbal, div. A

Băimărenii şi-au luat revanşa

FC Maramureş - Gaz metan 4-1 (1-0)

Toamna trecută la Mediaş, băimărenii pierdeau cu 3-0 şi iată că acum, pe teren propriu, s-au revanşat deplin câştigând la aceeaşi diferenţă pe tabela de marcaj.

Partida s-a desfăşurat într-un ritm alert, gazdele creându-şi numeroase ocazii, dar Roşca a avut intervenţii salvatoare în prima repriză. Scorul a fost deschis în min. 44, când Negrea, scăpat de marcaj, a înscris cu un şut din interiorul careului de 16 metri. După pauză, echilibrul s-a rupt: în min. 52, Oană a majorat scorul, după o combinaţie rapidă cu Negrea; în min. 64, acelaşi Oană a preluat mingea pe piept, după care a şutat violent de la circa 20 de metri, trimiţând-o în vinclul porţii medieşene. Finalul partidei a fost animat: în min, 70, Claudiu Şomfălean a redus din diferenţă; în min, 77, Negrea l-a învins, din nou, pe Roşca, acesta ieşind la vreo 30 de metri de propria-i poartă; în min. 88, Albu a fost faultat în careul advers, tot el a executat lovitura de la 11 metri, însă Szolomajer a ghicit colţul şi a apărat.

A arbitrat S. Altmaier (Timişoara).

FC Maramureş: Szolomajer - Pop, Kemeneş, Rednic, Roman - Borhidan, Somcherechi (54, Petcu), Sabău (33, Chioran), Danciu (70, Jeler) - Negrea, Oană.

Gaz metan: Roşca - Hîncu (72, Miclăuş), Fl. Şomfălean, Someşan, Maier - Handrea, Botezan, Ştef, Callo - Albu, Popescu (45, Cl. Şomfălean).

D. IONAŞCU

DE LA D.J.T.S. Sibiu

Miercuri 15 mai, ora 17, se convoacă Colegiul de arbitri pentru ultimul concurs calendaristic de schi de la Bâlea.

Judo

Cinci sibieni - campioni naţionali

La Baia Mare s-au desfăşurat finalele Campionatului naţional de judo rezervat copiilor, reprezentanţii Clubului Sportiv "Şoimii"- pregătiţi de Octavian Creţu, Ion Chindriş şi Eugen Nan - obţinând un succes fără precedent: cinci titluri, două medalii de argint şi două de bronz. Se pare că noua generaţie de aur este pe cale să se afirme la Sibiu.

Iată rezultatele: Camelia Herman /32 kg/, Horia Maria /42 kg/, Alexandru Caponi /50 kg/, Silviu Bischin /71 kg/- campioni naţionali; Sorin Comşa /30 kg/ şi Constantin Cojoc /60 kg/- medalie de argint; Cecilia Purece /44 kg/ şi Virgil Indreica /55 kg/- medalie de bronz; Ciprian Herman /46 kg/, Nicoale Duna /38 kg/, Ilie Popa /50 kg/, Sorin Simon /27 kg/ - locul IV.

Felicitări micilor judoka şi antrenorilor!

Prin fax, din Kathmandu

Noi veşti de la sibianul nostru, în ascensiune pe Himalaya

Alpinistul sibian Lucian Bogdan, membru al primei expediţii româneşti în Himalaya, ne-a transmis noi veşti de pe "Acoperişul lumii".

Iată, printre altele, ce ne informează temerarul nostru concitadin: "După 10 zile de stat în tabăra de bază, din cauza ninsorii, am început montarea taberelor de altitudine. Avem, încă, probleme cu zăpada, vântul, altitudinea. Am reuşit, până în acest moment, să montăm tabăra I, la 5900 m, a II-a, la 6700 m, urmând ca, în zilele următoare, să montăm tabăra a III-a, la 7300 m şi pe cea de-a IV-a, la 7800 m. Atmosfera de echipă este foarte bună, suntem cu toţii sănătoşi şi optimişti". Ne bucură mult cele aflate, suntem alături de acest tânăr deosebit de curajos şi îi dorim succes deplin!

Vă vom ţine la curent, în continuare, cu noutăţi din Himalaya.

V.A.

S.C. Intermed Coruna S.R.L.
str. Vasile Cârlova nr. 14, telefon 22.54.67, comercializează en gros la cele mai mici preţuri:
- Vinuri de Cotnari
- Lichioruri
- Vodcă
- Rachiu
- Rom
- Ulei
- Zahăr

Clasamente divizia A

Seria I

Dacia Piteşti - Poiana 3-0, Tractorul - Oţelul 1-0, Electroputere - Gloria 1-3, Metalul - FC Caracal 3-1, Dunărea Galaţi - Metrom 3-0, Steaua - Portul 9-2, FC Oneşti - Aro 5-0, Cetatea - Rocar 5-0, Dacia Brăila - Dunărea Călăraşi 2-1

1. Oţelul Târgovişte	31	18	7	6	69-28	61 (+16)
2. Dacia Brăila	31	19	3	9	51-24	60(+12)
3. Tractorul	31	16	3	12	37-33	51(+3)
4. Metrom Braşov	31	15	5	11	40-33	50(+5)
5. Gloria Buzău	31	15	5	11	44-41	50(+5)
6. FC Oneşti	31	14	5	12	44-34	47(-1)
7. Dacia Piteşti	31	14	4	13	41-40	46(-2)
8. Electroputere	31	13	5	13	41-38	44(-4)
9. Rocar Bucureşti	31	13	4	14	34-46	43(-2)
10. Steaua Mizil	31	13	3	15	37-49	42(-6)
11. Dunărea Călăraşi	31	12	4	15	42-43	40(-5)
12. Metalul Plopeni	31	10	10	11	30-34	40(-8)
13. Aro Câmpulung	31	10	10	11	24-37	40(-5)
14. Cetatea Tg. Neamţ	31	11	6	14	39-37	39(-9)
15. Poiana Câmpina	31	11	4	16	34-45	37(-8)
16. Dunărea Galaţi	31	11	3	17	27-33	36(-12)
17. FC Caracal	31	8	8	15	36-46	32(-13)
18. Portul Constanţa	31	9	5	17	37-66	32(-13)

Etapa viitoare: *Poiana-FC Oneşti, Aro-Electroputere, Portul-Dunărea Galaţi, Gloria - Steaua, Rocar - Dacia Piteşti, FC Caracal -Cetatea, Dunărea Călăraşi - Metalul, Oţelul - Dacia Brăila, Metrom - Tractorul.*

Seria a II-a

Unirea A. Iulia - Foresta 1-3, Unirea Dej - Olimpia 2-0, Jiul - Corvinul 2-1, FC Maramureş - Gaz metan 4-1, CFR - Minerul 4-0, ASA - Minaur 5-0, Bucovina - CSM 2-0, Gloria - UTA 2-1, FC Vâlcea - FC Bihor 1-1.

1. Jiul Petroşani	31	21	4	6	56-16	67(+19)
2. Foresta Fălticeni	31	20	2	9	47-27	62(+17)
3. ASA Tg. Mureş	31	16	4	11	53-32	52(+4)
4. Bucovina Suceava	31	16	2	13	46-46	50(+2)
5. UT Arad	31	14	7	10	53-32	49(+4)
6. Unirea Dej	31	15	3	13	51-37	48(0)
7. Gaz metan Mediaş	31	13	8	10	39-33	47(+2)
8. CFR Timişoara +	31	15	4	12	44-39	46(+1)
9. CSM Reşiţa	31	14	4	13	42-37	46(+1)
10. Unirea Alba Iulia	31	13	3	15	44-47	42(-8)
11. Corvinul Hunedoara	31	11	8	12	41-40	41(-4)
12. Olimpia S. Mare	31	13	2	16	43-48	41(-4)
13. Minerul Motru	31	11	7	13	30-37	40(-5)
14. FC Maramureş	31	12	4	15	40-51	40(-8)
15. Gloria Reşiţa	31	11	4	16	26-54	37(-11)
16. Minaur Zlatna	31	10	5	16	40-40	35(-10)
17. FC Bihor	31	9	3	19	32-67	30(-15)
18. FC Vâlcea	31	5	6	20	26-70	21(-27)

** Echipă penalizată cu 3 puncte*

Etapa viitoare: *Foresta - Bucovina, CSM - Jiul, Minaur - Unirea Dej, Corvinul - ASA, UTA - Unirea A. Iulia, Gaz metan - Gloria, Minerul - FC Maramureş, FC Bihor - CFR, Olimpia - FC Vâlcea*

BIBLIOTECA "ASTRA"
SIBIU

La F.C. Inter, SILENZIO STAMPA!

S-a scurs, iată, încă o săptămână şi dinspre clubul interist nu vine nici un ... semn de viaţă. Ori se munceşte pe rupte şi nimeni nu mai are timp de ziarişti, dându-se "cu flit" dorinţei de informare a opiniei publice sibiene (armă, ne vedem obligaţi s-o spunem răspicat, cu două tăişuri!), ori nu se întâmplă nimic, ipoteză greu de acceptat după o retrogradare dramatică, dureroasă şi pentru care cineva tot trebuie să răspundă!

Încă mai avem răbdare să aşteptăm, fie şi numai pentru că ni s-a promis acest lucru, CONCLUZIILE ANALIZEI CONSILIULUI DE ADMINISTRAŢIE DESPRE CAMPIONATUL RECENT ÎNCHEIAT, explicaţiile din cadrul dezbaterilor televizate - la ANTENA 1 Sibiu - interesând foarte mulţi telespectatori, dar nesatisfăcând decât în mică măsură.

Ştim că dragoste cu sila nu se poate face, însă cei de la care v-aţi obişnuit să solicitaţi ajutor, moral şi material, domnilor conducători ai echipei interiste, au dreptul să ştie DE CE AŢI CLACAT, CE V-AŢI PROPUS ACUM ŞI ÎN PERSPECTIVĂ PENTRU CA F.C. INTER Să REVINĂ PE PRIMA SCENĂ FOTBALISTICĂ?

Mircea BIŢU

Blid şi Glăvan, sătui de Sibiu!

Lista jucătorilor interişti cărora le expiră contractele cu clubul sibian în această vară este extrem de lungă. Ea cuprinde, dacă nu greşim, vreo nouă sau zece nume. Adică ... aproape o echipă!

Victor Glăvan şi Adrian Blid au anunţat, oficial, că nu doresc să-şi mai reînnoiască, indiferent de condiţii, contractul cu F.C. Inter.

Să admitem că vor pleca. Dar unde s-o facă din moment ce, până acum, nu-i solicită nimeni?! Sau nu e aşa şi nu ştim noi?

M.B.

A căzut cortina ...

Baschet

Ediţia 1995/1996 a campionatului divizionar A de baschet masculin s-a încheiat. Pe primele treii locuri s-au situat, în ordine, "U" S.M. Invest Cluj, Steaua Bucureşti şi "U" Elba Timişoara. Foştii campioni ai României, echipierii de la C.S.U. Forest Sibiu au ocupat poziţia a patra a clasamentului, în urma unor dispute dârze, dar inegale ca prestaţii, cu timişorenii.

Va veni vremea, cum e şi firesc, a analizelor detaliate, pe baza înregistrărilor făcute la fiecare partidă, cu ajutorul carnetului de reporter sau a casetelor video. Până atunci se cade însă să facem o apreciere globală a comportamentului baschetbaliştilor sibieni şi a poziţiei ocupate de aceştia în clasamentul general.

De la început trebuie subliniat faptul că obţinerea titlului şi a locului al patrulea, în două ediţii consecutive, este o performanţă remarcabilă.

Ea dovedeşte că echipa a atins un nivel de performanţă competitiv şi că, pe alocuri, şi-a depăşit chiar propria condiţie. Că performanţa din acest an putea fi mai bună şi aceasta este perfect adevărat şi rezonabil. Dar de aici până la minimalizarea eforturilor şi rezultatelor acestei ediţii de campionat este un drum periculos şi contraproductiv. Aşadar, să dăm Cezarului ce este al Cezarului şi să aşezăm la loc de cinste, în aria

Octavian RUSU

continuare în pag. 4

TRIBUNA sporturilor

SUPLIMENT SĂPTĂMÂNAL DE INFORMARE SPORTIVĂ AL COTIDIANULUI INDEPENDENT "TRIBUNA"

Anul VI, nr. 316 | 20.05.1996 - 26.05.1996 | 4 pagini, 300 lei

Despre ghinionul care-l paşte pe Holom... (În pag. 4)

Gazeiştii l-ar dori pe Adrian Demian

Tânăr şi talentat, Adrian Demian s-a impus drept unul din titularii de nădejde ai interiştilor. Evoluţiile lui apreciate n-au scăpat ochiului versat al lui **Ilie Vlad**, preşedintele Gazului metan. "L-am urmărit în dese rânduri pe Demian şi mi-a lăsat o impresie deosebită. Jucător polivalent, capabil să joace atât mijlocaş cât şi apărător, Demian este singurul fotbalist interist pe care mi l-aş dori la Gaz metan".

Dl. Vlad a recunoscut că încă n-a dezvăluit nimănui interesul lui pentru blondul jucător sibian. Asta nu înseamnă, însă, că n-o va face ...

C. SORIN

Medieşenii au câştigat "la pas"

Gaz metan - Gloria Reşiţa 3-1 (1-0)

Vreme frumoasă, teren bun, prestaţie dezinvoltă a gazdelor, care au câştigat "la pas" o partidă fără miză. Reşiţenii, scăpaţi de spectrul retrogradării, s-au străduit să limiteze proporţiile scorului, practicând un joc eminamente defensiv, cu foarte rare contraatacuri, purtate în special de Marcu, singurul jucător fără sarcini de apărător. În aceste condiţii, gaziştii au dominat cu autoritate şi ... au ratat cu seninătate, în prima repriză marcând un singur gol, prin **Albu (36)**. Popes-cu (13, 27) şi Albu (31 şi 35) ar fi putut să mai scutu-re plasa porţii lui Fekete de patru ori.

La reluare, după ce Albu a mai irosit o bună ocazie (50), tot el a majorat scorul, reluând în gol, cu capul, mingea centrată de Callo (51). La una din puţinele acţiuni de atac ale oaspeţilor (55), Botezan şi Roşca au "bâlbâit" o minge,

Fotbal, Divizia A

Marcu a intrat în posesia ei şi portarul medieşean l-a faultat în careu. Tot Marcu a executat lovitura de pedeapsă şi a înscris. Gazdele revin în ofensivă, Albu (59) este blocat în apropierea porţii, Marcadonatu (62) trimite balonul în transversală, dar **Popescu** (77) nu mai greşeşte, aducând mai aproape de adevăr diferenţa de pe tabela de marcaj. În min. 90, Roşca s-a remarcat la lovitura liberă executată puternic şi plasat de Manole.

A arbitrat fără probleme Dan Dragoş Crăciun (Cluj).

Cartonaş galben: Roşca.

Gaz metan: Roşca - Hîncu, Fl. Şomfălean, Lungu, Botezan, Handrea (75, Miclăuş) - Ştef (56, Someşan), Callo, Marcadonatu - Albu, Popescu (75, Maier).

Gloria: Fekete - Radu, Bălean, Costescu (70, Pâclişan), Kapornyai, Veche-Ciornei, Dumitru (80, Manole), Chiş, Dincă (46, Furdui) - Marcu.

D. IONAŞCU

Domnul Computer

Progresul tehnic poate fi privit din unghiuri diferite în relaţia sa cu ideea de sport. Dacă o cucerire tehnică de ultimă oră devine determinanta unei victorii, ideea de sport este în suferinţă. Apreciez o aparatură modernă de afişaj rapid şi exact al rezultatelor, o aparatură modernă care să împiedice eroarea în stabilirea învingătorului, dar nu mi se pare firesc să câştige un

Peluza a III-a

săritor în înălţime, să zicem, care foloseşte un pantof propulsor, în dauna altui săritor care îşi foloseşte doar detenta naturală, sau să câştige un săritor cu prăjina numai pentru că prăjina sa e construită dintr-un material special şi secret. Întrecerea trebuie să aibă loc între sportivi cu şanse egale, nemodificate tehnic.

Nu pot să spun că sunt speriat, dar că mă îngrijorează evoluţia relaţiei om - computer afirm cu toată sinceritatea. Mai întâi pentru că omul începe să se lase cu prea mare grabă şi cu prea mare uşurinţă pe mâna computerului, să-i

Mihai BRATU

continuare în pag.4

"Olimpicul" M. Baciu confirmă

După 0-0 contra echipei Gueugnon, "olimpicii" lui Piţurcă au susţinut şi a doua partidă de verificare în cadrul turneului pe care-l întreprind în Franţa şi Belgia, remizând (3-3) cu o selecţionată provincială din Vichy.

În ambele meciuri, M. Baciu, talentatul fundaş interist, a fost titular, fapt ce confirmă valoarea sibianului. Normal, pe el au pus (deocamdată) ochii conducătorii echipelor Steaua, Rapid şi FC Naţional. Din fericire, Baciu este încă sub contract cu F.C. Inter.

M.B.

JUDO La numai doi ani de la înfiinţare

Dracula Rex obţine o medalie

După un început timid cu secţia de la Bradu, când, sub îndrumarea lui Ştefan Rădulescu, a luat fiinţă SC Dracula Rex, iată că pe parcursul a numai doi ani, această secţie de judo şi-a mărit activitatea cuprinzând filialele din Turnişor, Racoviţa şi Agnita.

Recent, a apărut şi primul succes. La Campionatul Naţional rezervat copiilor, desfăşurat la Baia Mare, Andreea Baciu s-a clasat pe locul 3 la categoria 27 kg.

I.I.

Handbal, Divizia B (m)

Metalul Copşa Mică - Mopaco Sf. Gheorghe 30-9 (15-4)

În cadrul penultimei etape a diviziei B de handbal, sâmbătă, la Copşa Mică, echipa gazdă Metalul a învins la un scor categoric pe ultima clasată Mopaco Sf. Gheorghe. În schimb, handbaliştii de la Instit. Militar "Nicolae Bălcescu" Sibiu au fost întrecuţi la Făgăraş de Nitramonia cu 33-31 după ce la pauză studenţii militari conduceau cu 16-5.

I.I.

Fotbal, Divizia B

Victorie lejeră a sibienilor

Şoimii Sibiu - Unirea Alexandria 5-0 (2-0)

Sosită cu abia 20 de minute înaintea orei de start la stadion, "lanterna" seriei a III-a a scăpat destul de ieftin, vina purtând-o elevii lui Radu II care s-au întrecut în ratări. Au marcat: Trif (min.2), Scridon (min. 36 şi 62) şi Galea (min. 65 şi 87). Floare a fost eliminat în min. 49. A arbitrat ezitant debutantul I. Blaj din Ştei.

Şoimii: Dangl (min. 46, Flichiş) - Păpuşoi, Stoica, Floare, Cristea - Hila, Ciobanu (55, Galea), Bratu, Trif (58, Maşca) - Brumar, Scridon.

★

Rezultatele etapei: Minerul Lupeni - Nitramonia 5-3, Metalurgistul Sadu - I.C.I.M. Braşov 1-8, A,S. Paroşeni - Vega Deva 2-0, Minerul Certej - Petrolul Videle 2-1, Minerul Mătăsari - Parângul Lonea 3-1, Petrolul Drăgăşani - Petrolul Ţicleni 1-0, F.C. Drobeta - Constructorul Craiova 1-0, Mine-Ral Rovinari - Petrolul Stoina 6-4, Precizia Săcele - Minerul Uricani 4-2.

Ultima oră

◆ F.C. Naţional participă la un turneu tocmai în Thailanda. O excursie la care Radu Niculescu n-a fost ... invitat, el fiind vizat pentru lotul naţional.

◆ Marea atletă Doina Melinte s-a despărţit de soţul şi antrenorul ei Dorin Melinte şi candidează pentru postul de primar al Bacăului. I s-a urcat politica la cap şi se ştie că femeile sunt glandulare în tot ce fac ...

◆ Helmuth Duckadam îşi va scoate la licitaţie mănuşile pe care le-a purtat la finala Cupei Campionilor Europeni din 1986. Să fi ajuns la ananghie?

◆ Enervat de faptul că Foresta Fălticeni n-a renunţat la lupta pentru promovare, liderul clubului Jiul Petroşani, Miron Cozma, a propus un meci între cele două echipe pe teren neutru, pariind 100.000 dolari pe echipa lui. Are tupeu sindicalistul!

◆ În replică la "pariul" lui Miron Cozma, Eugen Huţu, preşedintele Forestei Fălticeni, a cerut televizarea meciului direct dintre cele două echipe, de la Petroşani, pentru a vedea o ţară-ntreagă ce se va întâmpla acolo. O propunere interesantă.

◆ Scandal după meciul Drobeta Tr. Severin - Mine-ral Rovinari: observatorul federal Ilie Alexandru a fost exlcus din lotul observatorilor, delegatul Drobetei, P. Pălănceanu - suspendat un an şi amendat cu un milion lei, procurorul Stoica, din Tr. Severin, "pârât" la Parchetul General. E putredă şi Divizia A la fotbal.

◆ Vicepreşedintele Sportului studenţesc, prof. Eugen Banciu

n.i.d.

continuare în pag. 4

Rugby

"Cupa României"

Luni, 13 mai, la sediul Federaţiei Române de Rugby, a avut loc tragerea la sorţi a sferturilor de finală din cadrul Cupei României. În prezenţa delegaţilor echipelor participante în această fază, au fost stabilite următoarele jocuri, care urmează a se disputa sâmbătă, 25 mai, pe terenuri neutre.

Dinamo - "U" Remin Baia Mare, la Sibiu

Steaua - Jiul Petroşani, la Piteşti

CSM Foresta - CSM Suceava, la Buzău

Farul - Arpechim Piteşti, la Bucureşti

Conform regulamentului în jocurile de cupă nu evoluează jucătorii selecţionaţi în loturile naţionale. Cu doar două absenţe datorate acestei prevederi regulamentare, respectiv Radu Fugigi şi Mocanu, sibienii au mari şanse de a evolua în semifinale. Succes!

G.R.

Din S.U.A., în exclusivitate pentru "Tribuna sporturilor"

MIHAELA FERA-EGAN "CEL MAI BUN NOU VENIT"!

De la Mihaela Fera-Egan am primit spre publicare veşti care, sigur, îi bucură pe sibieni, dar şi pe iubitorii schiului din ţara noastră.

" Am încheiat sezonul, '95-'96 cu bine. Am participat pentru prima oară în Turul de Schi Profesionist, unde am terminat pe locul 8 în clasamentul final (din 30 de concurente) şi am primit titlul onorific de "Rokie of the Year", titlu pe care ai o singură şansă de a-l cuceri, şi anume când ai cele mai bune rezultate dintre noii veniţi în Tur. Competiţia a fost de cea mai mare ţinută, majoritatea concurentelor fiind venite din Cupa Mondială şi Cupa Europei, având în clasamentul FIS sub 30 de puncte.

Pentru mine experienţa de a concura împreună cu cele mai valoroase schioare profesioniste şi de a urca pe podium, în câteva rânduri, a fost de neegalat. Mi-a trebuit ceva timp să mă obişnuiesc cu noul mod de a lua startul, cu "hopurile" de pe parcursul traseului şi; bineînţeles, cu formatul "cap-la-cap" din slalomul paralel.

În cadrul circuitului am avut 13 concursuri care s-au ţinut atât în estul cât şi în vestul S.U.A. Primul concurs s-a ţinut în Virginia de Vest, într-o mică staţiune de schi numită Timberline. Am concurat pe o furtună de zăpadă care a "aşezat" mai bine de un metru şi jumătate de omăt şi, ca urmare, condiţiile de concurs au fost vitrege, dar aceleaşi pentru toate concurentele. Prima zi: slalom uriaş, a doua, slalom special! La primul uriaş am reuşit să mă calific din prima manşă. Am schiat destul de bine dar cum am pierdut două din cele 9 manşe, am venit pe locul 4. Bineînţeles că n-a cântat muzica la locul 4, dar am urcat pe podium şi am avut o oră de semnat autografe împreună cu celelalte câştigătoare, ceea ce în final mi-a dat speranţa că sunt pe drumul cel bun.

La slalom a fost evident că va trebui să mă antrenez serios căci n-am reuşit să trec în sferturile de finală.

Următorul concurs s-a ţinut în Haystack, statul Vermont. Aici am avut ceva emoţii (mai puternice), deoarece ştiam că mă voi întâlni cu nişte români şi că va trebui să fiu la nivelul aşteptărilor. Într-adevăr, m-am întâlnit cu dl. antrenor de schi Alexandrescu şi cu fiica dumnealui, Oana. Ei s-au mutat aici, din Predeal, acum câţiva ani. Din nou a trebuit să trec prin manşele de calificare dar de data aceasta ştiam că POT. Am pierdut o singură manşă şi anume: în finală, cu doar 2 zecimi de secundă. Am fost tare bucuroasă! Mai ales că am reuşit să schiez cu Oana, şi-am reuşit să vorbesc cu tatăl ei, plus că m-am întâlnit şi cu Tiberiu Cezar, tot din Predeal. Ce mai, mă simţeam ca acasă.

La următoarele concursuri m-am clasat astfel: Vernon Valley Great Gorge- loc 4 slalom uriaş, loc 8 la sl.special; Keistone, Colorado - loc 3 la sl.special, loc 16 sl.uriaş (cea mai dificilă pârtie din întregul sezon); Wachusett Mountain, Main - loc 4 slalom uriaş 16 sl. special. Acesta a fost ultimul concurs din cadrul Turului de Profesionişti unde am primit premiul "Rookie of the Year".

În continuare Mihaela trece peste alte evenimente şi se opreşte asupra ultimei competiţii din sezonul '95-'96, care a fostCampionatul Mondial de Tehnică a Schiului Alpin (Technical Championship), campionat care s-a ţinut în Canada, în staţiunile de schi Whistler şi Black Comb. Iată rezultatele: ziua I la schi liber-slalom special - locul 7, la uriaş, liber - loc 3; ziua a II-a în proba de schi, în culoar, locul 3, la schi pe hopuri loc 4; ziua a III-a la slalom uriaş loc 5, la mai puţin de o secundă de Mateas Svet, fosta campioană olimpică.

În încheiere, Mihaela a ţinut să ne transmită, atât nouă cât şi părinţilor:

- Când am ajuns acasă, directorul companiei Salomon m-a sunat şi m-a felicitat pentru întregul sezon. A fost excelent! Sper că iarna viitoare va fi mult mai uşor să găsesc sponsori...

Şi-acum vă las cu bine, transmiţându-vă toată dragostea mea, celor din ţară şi prietenilor".

Ilie Ionescu

Cei ce doresc să-i scrie Mihaelei Fera-Egan se pot adresa la P.O.BOX 1305 Lincoln N.H. 03251 U.S.A.

Încotro handbalul sibian?

- interviu cu dl. prof. Gh. Bădianu -

2. - Apropo de Copşa Mică. Aţi activat până la finele anului trecut ca antrenor la Metalul din localitate iar saltul valoric al echipei a fost evident. După plecarea d-voastră, în turneele de sală şi returul de campionat, s-a înregistrat un declin. Subiectul, delicat fără îndoială, poate fi comentat?

- Graba strică treaba. Mi-am propus, atunci când am plecat la Copşa Mică, să clădesc, în primul rând, o echipă competitivă. Eram pe drumul cel bun, iar în campionat aveam un traseu corespunzător. Mi s-a cerut în acel moment să forţez promovarea. Nu mă puteam angaja la realizarea acestui obiectiv, iar în lipsa alternativei am renunţat la conducerea echipei. Cei care, la acea dată, au susţinut sus şi tare că promovarea este posibilă, s-au convins probabil de adevărul spuselor mele, chiar dacă le va fi greu s-o recunoască. La Copşa se poate face treabă bună, dar este nevoie de răbdare.

- O eventuală propunere ar fi ridicat problema sălii şi dacă am ajuns la acel capitol, ce părere aveţi de condiţiile de pregătire ale echipelor de handbal?

- Sala, Cuiul lui Pepelea în handbalul sibian. Singura sală aptă pentru competiţii oficiale este cea din incinta U.M.01512. În urmă cu ceva ani, zeci chiar, când funcţionam ca preşedinte al C.M.E.F.S. Sibiu, între fostul CNEFS şi fostul MFA a fost încheiat un protocol în baza căruia cele două foruri puneau la dispoziţie, pentru modernizarea amintitei săli, 500.000 lei de fiecare parte, condiţia fiind ca echipele civile să dispună de jumătate din timpul de folosinţă al sălii. Anii s-au scurs, praful s-a depus pe acte, sau de acte s-a ales praful, iar astăzi când toată lumea aleargă după patrimoniu, este firesc, aflându-se în incinta unei unităţi militare, sala să intre în patrimoniul M.Ap.N. Nefiresc este, de ce criteriile de acces în sală, ale altor echipe decât cea a Institutului Militar "Nicolae Bălcescu" au caracter aleatoriu. Pentru a nu stârni alte mânii, recunosc că receptivitatea celor care aprobă accesul în sală este alta în ultima vreme. Ar fi bine însă, să existe o listă de priorităţi în funcţie de importanţa activităţii desfăşurate de fiecare echipă-n parte. Este doar un punct de vedere personal.

- Ca specialist, aţi pregătit echipe de diverse nivele. Din câte ştiu cele mai bune rezultate le-aţi obţinut cu fetele, cu junioarele în special cu care aţi câştigat nişte titluri naţionale. Consideraţi necesară o specializare pe sexe?

- Nu-i obligatoriu. Pentru fete îţi este necesară o oarecare delicateţe, dar un sportiv indiferent de sex este predispus la efort. Pretenţiile sunt diferenţiate, evident, dar linia generală este aceeaşi. Legat de rezultatele mele, obţinute cu junioarele, fenomenul are o explicaţie simplă. Cu ele am lucrat de la prima lor pasă cu mingea de handbal, le-am modelat după pretenţiile mele, le-am cunoscut bine, ştiind tot timpul cât şi când pot pretinde de la ele. La celelalte nivele, materialul biologic era format deja, rezultatele notabile putând fi obţinute doar după o perioadă mai îndelungată de conlucrare. Întotdeauna s-a întâmplat ca performanţa să nu fie atinsă la ora când era cerută. Foamea de rezultate, veche de când lumea, nu dădea, de cele mai multe ori, timp pentru parcurgerea integrală a unui ciclu de pregătire, propus iniţial.

- V-aş propune să punctăm rezultatele obţinute de d-voastră de-a lungul carierei.

- Alea sunt istorie, d-le. Au avut încărcătura lor emoţională atunci şi chiar dacă amintirile frumoase ne mai îndulcesc sufletul, presupun că nu ţi-ai propus un material statistic. Handbalul sibian a avut rezultate notabile de-a lungul timpului, la multe dintre ele am avut şi eu contribuţia mea, dar problema noastră este prezentul. Problema scârţâie, cu mici excepţii, ne scăldăm într-o mediocritate deranjantă, lipseşte liantul care să concretizeze eforturile necesare redresării, fiecare văzându-şi de bucăţica lui şi fiecare mulţumindu-se cu puţin, conform principiului:"Puţin este mai bine decât deloc". Ne tot întrebăm care să fie soluţia. Nu cred că există o reţetă specială. O scânteie ar putea reaprinde pasiunea, un ...d'ăsta gen Cataramă care să gândească, că în handbal ar fi mai uşor să pătrunzi într-o cupă europeană, decât în fotbal de exemplu unde şi cheltuielile sunt incomparabil mai mari. Sau o societate gen Oltchim care, prin handbal, şi-a făcut mai multă reclamă decât şi-ar fi făcut printr-o firmă specializată în reclamă. Un pasionat de handbal într-un post cheie, cam asta ar fi, căci dacă lucrurile se urnesc se găsesc şi soluţiile financiare.

- Ce părere aveţi despre schimbul de mâine?

- Părerea mea este că în pofida greutăţilor legate de echipament, alimentaţie de efort etc. la copii şi la juniori rezultatele sunt bune, dar din lipsa resurselor la nivelele de mai sus, se pierd o mulţime de talente. Majoritatea renunţă la sport în favoarea studiului, dar este perfect posibilă şi acum îmbinarea studiului cu sportul cu efecte benefice în ambele sensuri. La performanţe deosebite ajunge doar un sportiv inteligent, iar calităţile de luptător, psihologia de învingător dobândite prin sport, vor fi foarte utile în profesia aleasă.

- Ce părere aveţi de clasele cu profil care reprezintă acum îmbinarea de care vorbeaţi mai înainte?

- Liceele cu program sportiv reprezintă idealul, dar cu o bază materială super, neapărat proprie, cu cadre didactice foarte valoroase la toate materiile, căci orice părinte vrea pentru copilul său, întâi şcoală, de preferat cu ramuri sportive cu rezultate bune la această oră, gimnastică, sărituri în apă, atletism la care să se lipească şi un joc, două. Liceul să fie de cultură generală, copiii având posibilitatea să fie pregătiţi de la cele mai fragede vârste.

- Asta-i teorie, dar eu mă refeream la ce există acum.

- Nu-i neapărat teorie, totul este să vrei. Ce există acum o demonstrează rezultatele. Clasele cu profil nu pot ajunge la nivelul valoric al secţiilor din cadrul cluburilor sportive, şcolare, din motive diverse, selecţie, cadre specializate şi altele.

- D-le profesor în ciuda faptului că sunteţi o fire optimistă, mimica d-voastră trădează o nemulţumire. Greşesc?

- La această oră, problema nr.1 care mă preocupă, este organizarea celei de 75-a aniversări a handbalului sibian. Ştii d-ta ce înseamnă să ai neinspiraţia s-o programezi, această aniversare, în plină campanie electorală? Să cauţi sprijin şi să fii în loc de răspuns, întrebat, chiar dacă voalat „Cu cine votezi"? Factorii responsabili au alte preocupări. Mă macină grija că vor lipsi şi de la banchet, că de manifestări ce să mai zici. Sau mai ştii...

- Vă doresc să ieşiţi cu fruntea sus din această acţiune şi mai apoi, succes în tot ceea ce întreprindeţi.

- Mulţumesc, domnule.

G.Radu

Ieri campioni, astăzi antrenori

Recent, la Şcoala Centrală de Antrenori din Capitală au luat sfârşit cursurile începute în luna noiembrie 1995 pentru antrenori de înot şi sărituri în apă. Dintre cei 11 cursanţi la sărituri, 5 aparţin şcolii sibiene. Astfel, din această lună vor practica meseria de antrenor, categoria a V-a, foştii campioni naţionali: Bogdan Cibu, Călin Hila, Ioan Badiu şi fraţii Anca şi Radu Udvescu. **(I.I)**

PROGRAM TVR

Luni 20 mai 1996

Programul 1: 13.00 Actualităţi 13.10 TVR Iaşi 14.00 TVR Cluj-Napoca 14.50 TVR Timişoara 16.00 Actualităţi 16.05 De luni până luni 16.35 Ne-am interesat pentru dv. 17.05 Emisiune în limba maghiară 18.35 Desene animate * Aventurile şerifilor galactici 19.00 Atlas 19.30 Film serial pentru tineret * Fata şi băieţii 20.00 Actualităţi 20.45 Publicitate 20.50 Film serial * Echipa de intervenţie 21.45 Transfocator 22.15 Teatrul Naţional de Televiziune prezintă * Aranca 23.15 Actualităţi 23.35 Cultura în lume 0.05 Atelier "Fragil"L. **Programul 2:** 13.40 Film serial (r) * Drumul spre Avonlea 15.00 Film serial (r) Perla Neagră 16.10 Film serial * Dragostea mea, durerea mea 17.45 Film serial * Iubiri amăgitoare 22.00 Film serial * Santa Barbara 22.45 Magazin sportiv internaţional

Marţi, 21 mai 1996

Programul 1: 7.00 TVM * Telematinal 8.30 La prima oră 9.20 Agenda electorală 9.30 Film serial (r) * Santa Barbara 10.15 Lumină din lumină 12.05 Cinematograful de artă * Tânărul Picasso 14.00 Actualităţi 14.10 TVR Iaşi 15.00 TVR Cluj-Napoca 15.35 Desene animate * Aventurile şerifilor galactici 16.00 Actualităţi 16.10 Convieţuiri 17.00 Viaţa partidelor parlamentare 17.25 Cazuri şi necazuri în dragoste 18.25 Studioul electoral 19.25 Film serial pentru tineret * Fata şi băieţii 19.55 Urgenţe în agricultură 20.00 Actualităţi 20.45 Publicitate 20.50 Telecinemateca * Atlantic City 22.40 Reflector 23.10 Actualităţi 23.30 Restituiri din filmoteca TV 24.00 Gong! 0.30 Magazinul notelor blue **Programul 2:** 14.00 Serialul serialelor 16,10 Film serial * Dragostea mea, durerea mea 17.45 Film serial * Iubiri amăgitoare 23.15 Teatru TV * Neînţelegerea

Miercuri, 22 mai 1996

Programul 1: 7.00 TVM * Telematinal 8.30 La prima oră 9.20 Agenda electorală 9.30 Film serial (r) Santa Barbara 10.15 Moda pe meridiane 10.45 Videocaseta muzicală 11.00 Videolexicon 12.00 Film serial (r) Iubiri amăgitoare 12.50 Desene animate * Caroline şi prietenii săi 13.15 Muzica pentru toţi 14.00 Actualităţi 14.10 TVR Iaşi 15.05 TVR Cluj-Napoca 16.00 Actualităţi 16.10 Aceşti pătimaşi minunaţi 16.25 Desene animate * Aventurile şerifilor galactici 16.50 Republica Yemen 17.00 De la lume adunate 17.30 Sensul schimbării 18.00 Studioul electoral 19.00 Ritmuri muzicale 19.10 Film serial pentru tineret: Fata şi băieţii 19.40 Actualităţi 20.20 Publicitate 20.25 Film serial * Jalna 21.20 Liga campionilor la fotbal 23.30 Actualităţi 23.45 Confluenţe 0.15 Întâlnirea de la miezul nopţii **Programul 2:** 12.00 Telecinemateca (r): Atlantic City 14.00 Film serial * Puterea banilor (Turcia, 1992) 16.10 Film serial * Dragostea mea, durerea mea 17.45 Film serial * Iubiri amăgitoare 22.00 Film serial * Santa Barbara 22.45 Un secol de cinema * Cântecele lui Fred Astaire

Joi, 23 mai 1996

Programul 1: 7.00 TVM * Telematinal 8.30 La prima oră 9.20 Agenda electorală 9.30 Film serial (r) * Santa Barbara 10.15 Lumină din lumină 11.45 Film serial (r) * Iubiri amăgitoare 13.20 Desene animate 13.50 Ritmuri muzicale 14.00 Actualităţi 14.10 TVR Iaşi15.00 TVR Cluj-Napoca 15.40 Tradiţii 16.00 Actualităţi 16.10 Ecleziast '96 16.40 Magazin social 17.05 Viaţa partidelor parlamentare 17.25 Desene animate 17.50 Tragerilor Super Loto 5/40 Simplă Expres 18.00 Studiolul electoral 19.00 Milenium 19.30 Film serial pentru tineret: Fata şi băieţii 20.00 Actualităţi 20.45 Publicitate 20.50 Film serial 21.45 Reflecţii rutiere 22.00 Studioul economic 22.40 Interpreţi ai muzicii populare 23.00 Simpozion 23.45 Actualităţi 24.00 Film serial * Călătoriile lui Oliver **Programul 2:** 13.05 Film serial * Frumoasa şi Bestia 16.10 Film serial * Dragostea mea, durerea mea 22.00 Cinematograful de artă * Modi - Viaţa lui Amedeo Modigliani 23.30 Stadion

Vineri 24 mai 1996

Programul 1: 7.00 TVM * Telematinal 8.30 La prima oră 9.20 Agenda electorală 9.30 Film serial (r) * Santa Barbara 11.00 Limbi străine 11.30 Studioul şlagărelor 12.00 Film serial (r) Iubiri amăgitoare 12.50 Lumea operei 13.40 TVR Iaşi 14.15 TVR Cluj-Napoca 14.50 Pompierii vă informează 15.10 Din lumea afacerilor 15.35 Ieşirea din cerc 16.00 Actualităţi 16.10 Emisiune în limba germană 17.05 Viaţa partidelor parlamentare 17.30 Pro Patria 18.00 Studioul electoral 19.00 Film serial * Giulia 19.55 Urgenţe în agricultură 20.00 Actualităţi 20.50 Tezaur folcloric 21.30 Film artistic * Griffin şi Phoenix 23.10 Actualităţi 23.30 MTV 0.30 Cinematograful de noapte * Infidelitate conjugală **Programul 2:** 16.15 Film serial * Dragostea mea, durerea mea 17.55 Campionatul European de Handbal Masculin: România - Cehia 23.15 Film serial * Santa Barbara

Sâmbătă 25 mai 1996

Programul 1: 7.00 Bună dimineaţa 8.40 Tip-Top, Mini-Top! 9.40 Agenda electorală 9.50 Film serial pentru copii * Drumul spre Avonlea 10.40 Matineu coregrafic 11.15 Argentina 11.30 Pas cu pas 12.20 Ecranul 13.10 Pleiade 14.00 Actualităţi 14.10 Turnul Babel * Desene animate * Magazin muzical * Filme seriale * Sport 18.45 Mapamond 19.15 Teleenciclopedia 20.00 Actualităţi 20.45 Publicitate 20.50 Film serial * Culise politice - Şah la rege 22.35 Gala anotimpurilor (i) 23.40 Actualităţi 23.55 Film serial * Perla neagră 0.40 Petreceţi cu noi la ... Hanul Melodiilor 1.05 Gala anotimpurilor (II) **Programul 2:** 7.00 Întâlnirea de sâmbătă * Film serial: Natacha * Film serial: Poliţia intervine 13.30 Est Meridian magazin: Film serial * Primarul din Casterbridge 16.15 Film serial * Dragostea mea, durerea mea 21.55 Campionatul European de Handbal Masculin: România - Suedia

Duminică 26 mai 1996

Programul 1: 8.00 Bună dimineaţa! 9.00 Arlechino 10.00 Film serial pentru copii * Arabella revine 10.30 Lumină din lumină 11.25 Din albumul celor mai frumoase melodii populare 11.55 Itinerare iordaniene 12.05 Viaţa satului 13.30 Film serial * Visând la Jeannie 14.00 Actualităţi 14.10 Poşta TV 14.20 Video-Magazin * Desene animate * Muzică * Film serial * Dedicaţii muzicale * Umor 17.35 A doua alfabetizare 17.50 Serial SF * Star Trek - Generaţia următoare 18.45 A doua Românie 19.15 Robingo 19.55 Publicitate 20.00 Actualităţi 20.45 Publicitate 20.50 Film artistic * Cu tineîn vis 22.40 Tragerile Loto Special 6/49 şi Noroc 22.50 Filmele săptămânii 22.55 Actualităţi 23.10 MTV 23.40 Duminica sportivă 0.10 Film serial * Setea 0.40 Nocturna lirică **Programul 2:** 7.00 5 X 2 Magazin duminical * Filme seriale: Cristal (ora 10) * Jalna (ora 11.45) * Magazin sportiv (ora 12.30) 14.00 Film artistic * De ce trag clopotele, Mitică? 16.00 Film serial * Dragostea mea, durerea mea 16.55 Repriza a treia 19.30 Film serial * Puterea, pasiunea 21.55 Campionatul European de Handbal Masculin : România - Franţa 23.20 Film serial * Santa Barbara

MAPAMOND SPORT

J.O. Atlanta '96

Întâmplări, curiozităţi, recorduri...

I În 1959 a fost prima ediţie la care au participat sportivii din URSS şi, firește, lupta lor s-a dat în principal cu americanii. N-au reuşit să se claseze pe locul 1, dar a fost cântecul lebedei pentru SUA, fiindcă de aici înainte sovieticii vor domina întrecerile.

I România a trimis 83 de sportivi, care trebuia să demonstreze superioritatea sistemului socialist.

I O performanţă unică în istoria Jocurilor Olimpice a reuşit cehul Emil Zatopek, acesta cucerind medaliile de aur la 5.000 m, 10.000 m şi maraton.

I La Melbourne, în 1956, întrecerile ecvestre s-au desfăşurat la...Stockholm, din cauza unei legi prohibitive privind aducerea cailor pe pământ australian.

I La Roma, în 1960, au căzut 73 de recorduri olimpice şi 31 mondiale.

I Mare vâlvă a făcut etiopianul Bikila Abebe, care a câştigat maratonul alergând desculţ. Nu auzise nimeni de el până atunci...

I În 1964, la Tokyo, Mihaela Peneş - o necunoscută în atletismul mondial - a furnizat o mare surpriză câştigând proba de aruncare a suliţei cu 60,54 m, performanţă care a întrecut cu aproape un metru recordul mondial!

I Olimpiadei japoneze i s-a mai spus "Olimpiada recordurilor" pentru că au fost stabilite 45 de recorduri mondiale şi 76 recorduri olimpice.

I La München, în 1972, România a trimis cea mai numeroasă delegaţie, alcătuită din 130 de bărbaţi şi 39 femei, între care Lia Manoliu (la a 6-a prezenţă), Olga Szabo (la a 5-a participare), Aurel Vernescu, Ion Dumitrescu şi Tănase Mureşan (la a 4-a participare olimpică).

I Olimpiada din 1976, la Montreal, a fost numită "Olimpiada Nadiei Comăneci", gimnasta noastră uimind lumea prin evoluţiile ei. Moldoveanca de doar 15 ani a cucerit trei medalii de aur, una de argint şi una de bronz.

I Din cei 674 boxeri înscrişi, mulţi nu s-au prezentat, cei din ţările africane şi arabe retrăgându-se în ultimul moment, în semn de protest.

I La haltere, România a trimis un singur sportiv, Dragomir Cioroslan (cat. 75 kg) care a fost descalificat, aşa că ar fi trebuit să-şi plătească deplasarea şi cazarea din Canada.

Marii campioni nu mor niciodată

Numele şi personalitatea lui Jesse Qwens, cel care a reuşit să câştige patru medalii olimpice în anul 1936 la Jocurile Olimpice de la Berlin, vor fi în centrul atenţiei publice în vara acestui an. Dacă ar mai fi trait, anul acesta, la Atlanta, s-ar fi putut sărbători 60 de ani de la acest succes. În 1981, Herb Douglas Jr, unul dintre prietenii lui Owens a avut strălucita idee de a înfiinţa un nou trofeu numit "Trofeul Internaţional Jesse Owens" cu care să fie răsplătiţi atleţii amatori, sau cei olimpici. De atunci, lista câştigătorilor acestui trofeu, sculptat în bronz de către Calvin Massey, a cuprins în cea mai mare parte nume de atleţi (din 16 trofee acordate, 11 au fost primite de atleţi). Câştigătorul de anul acesta s-a numit Michael Johnson. Doar Carl Lewis a mai obţinut patru medalii la olimpiada de la Los Angeles, în 1984, dar imaginea marelui campion Owens care a murit în 1980, chiar înainte de Jocurile Olimpice de la Moscova, va rămâne mereu în memoria şi inimile compatrioţilor săi şi ale iubitorilor de sport din lumea întreagă. Un model în atletism, Jesse Owens întruchipează idealul olimpic.

Anul acesta s-a organizat un concurs în memoria lui Owens, la care au fost invitaţi toţi campionii olimpici în proba de 100 m plat, care i-au urmat lui Jesse. Au onorat această invitaţie Harrison Dillard, învingător la Jocurile Olimpice din 1948, Sindy Remigino (1952), Bobby Morrow (1956), Bob Hayes (1964), Jim Hines (1968), Valeri Borzov (1972), Harely Crawford (1976), Alan Wells (1980) şi Linford Christie (1992). Armin Hary (1960) şi Carl Lewis (1984 şi 1988) au lipsit. Întâlnirea acestor regi ai vitezei a fost foarte emoţionantă, toţi vorbind cu mult respect şi consideraţie despre personalitatea lui Jesse Owens. Într-o vreme în care regimul nazist era la putere, primul merit al lui Owens, atlet de culoare, a fost acela de a câştiga patru medalii olimpice în ţara lui Hitler. Ba mai mult, el a avut curajul să vorbească despre aspectele negative ale Jocurilor Olimpice din Berlin, aspecte simţite în primul rând de atleţii de culoare. "Toţi avem vise" - spunea Owens într-un discurs. Dar ca să transformăm un vis în realitate, trebuie să te dedici trup şi suflet acelui ideal. (Aceste lucruri se aplică în viaţa de zi cu zi). Noi, atleţii, nu practicăm numai sportul, noi învăţăm şi lucruri cum ar fi respectul faţă de alţii, în ce fel să ne trăim viaţa, cum să-i tratăm pe cei din jurul nostru, cum să trăim cu fraţii noştri. Nu contează culoarea pielii, nu contează dacă suntem albi sau negri, ceea ce contează cu adevărat este faptul că suntem oameni şi fraţi."

Jesse Owens a plecat prea repede dintre noi. Dar el ne-a lăsat moştenire realizările şi învăţăturile sale. Prin ele, va fi mereu printre noi, căci marii campioni nu mor niciodată. **Ramona POPA**

Igor Protti - itinerarul unui golgeter ignorat

În campionatul italian cei care marcau goluri meci de meci erau Batistuta, Vialli, Ravanelli, Signori, Casiraghi, Balbo ... în general atacanţi de la marile cluburi, care se luptau pentru locurile din fruntea clasamentului. Primul care a spart "gaşca" golgeterilor tradiţionali a fost germanul Bierhoff, un ciolănos de aproape 1,90 metri, ajuns după destule meandre la Udinese şi care, după primele şapte etape ale actualului campionat, se instalase în fotoliul de lider al ierarhiei marcatorilor din il calcio. O surpriză şi mai mare a produs atacantul lui Bari, Igor Protti, care, după 30 de etape, era cel mai eficace jucător, devansându-i pe inepuizbilul Batistuta şi pe imprevizibilul Signori.

Sincer să fiu, auzisem de el, dar nu mi-a atras atenţia prin nimic până acum. "Nimic mai mult decât un bun jucător de echipă, cum sunt sute în Italia" mi-am zis. Părerea mea era susţinută şi de faptul că până la 29 de ani, acest negricios nu convinsese pe nici unul dintre diriguitorii fotbalului italian de superclasă.

Fiu al unui antreprenor în domeniul construcţiilor din Rimini, prosperă staţiune balneară la Marea Adriatică. Se pare că decisivă a fost pentru juniorul Igor întâlnirea cu Arrigo Sacchi, actualul selecţioner al reprezentativei, atunci antrenor al echipei din Rimini, modestă, dar constantă participantă la meciurile din Serie CI. Sacchi a fost impresionat de tehnica şi de îndrăzneala acestui atacant central "de buzunar". Cu 1,70 m înălţime, este cel mai scund atacant din campionatul italian de primă ligă! "La sfârşitul campionatului 1984/85 a plecat de la Rimini la Livorno, tot în serie C1. Era titular, dar ... atât. În trei ediţii de campionat a susţinut 75 de partide oficiale marcând doar 12 goluri! Între timp s-a căsătorit cu Patricia, după care a luat drumul Sudului, cu destinaţia Messina, echipă aflată în Serie B, care se despărţise de două vedete: antrenorul Zdenek Zeman şi atacantul Toto Schillaci, viitoarea stea a Campionatului Mondial din 1990. În Sicilia, Protti s-a simţit în largul lui, jucând fără complexe şi marcând pentru Messina 31 de goluri în trei campionate.

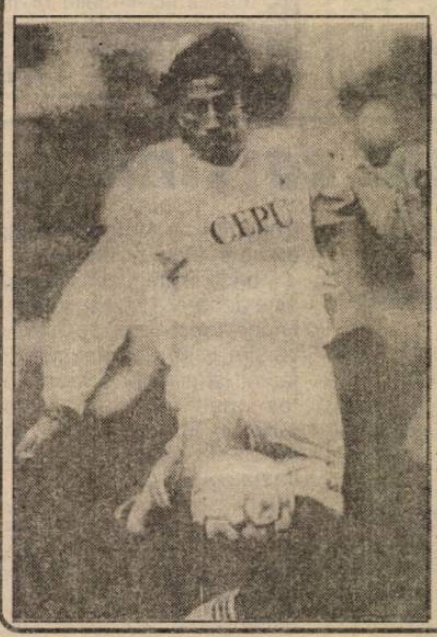

În 1992 a revenit mai aproape de locurile natale, la Bari. Aici, drumul lui s-a intersectat cu cel al antrenorului Giuseppe Materazzi, cel care avea să influenţeze, ca şi Sacchi, decisiv, destinul său de fotbalist.

A debutat în Serie A la 4 septembrie 1994, în meciul Bari - Lazio. Avea 27 de ani. În cuplu cu Sandro Tovalieri - cu care se înţelegea foarte bine, Protti a avut un sezon foarte bun, reuşind să fie titular în dauna columbianului Guerrero. Numai că Tovalieri a intrat în conflict cu Materazzi şi a plecat la Atalanta. Protti a vrut să plece şi el, dar antrenorul l-a convins că poate să joace la fel de bine şi fără Sandro. Şi-a reînnoit contractul cu Bari pentru doar 300.000 de dolari. Conducătorii clubului l-au adus, alături de el, în atac pe masivul suedez Kenneth Andersson. Acesta are forţa să se bată cu fundaşii adverşi, creându-i lui Igor breşe prin care să se strecoare şi să înscrie.

Vag curtat de Juventus, Protti zice că s-a legat sufleteşte de Bari şi de suporterii acestei echipe mici cu speranţe mari: "Singura mea dorinţă, în acest moment, este să-şi aducă aminte demie Anrrigo Sacchi şi să mă ia măcar pentru un meci la naţională. iar singurul regret este că tatăl meu a murit prea repede, nevăzându-şi nepotul şi nevăzându-mă jucând în prima divizie. Există supărări pe care nici bucuria celui mai valoros nu le poate atenua".

Reţineţi, deci, un nume: Igor Protti şi să vedem dacă a fost sau nu doar un foc de paie ...

(Din păcate, cu toate eforturile lui Protti, Bari a retrogradat, alături de Torino, Cremonese şi Padova).

Miercuri, 22 mai

Ajax-Juventus

Mare meci, mare, miercuri, 22 mai a.c., la Roma, în finala Ligii Campionilor, între, poate, cele mai tehnice echipe ale momentului. Cu siguranţă, va fi o partidă spectaculoasă, victoria şi, implicit, trofeul, stând sub semnul incertitudinii. După mintea mea ar trebui să câştige torinezii şi datorită faptului că joacă pe teren italian.

Iată formaţiile probabile.

Ajax: Van der Sar - Silooy, F. de Boer, Davids, Bogarde, Scholten, Litmanen, Musampa, Kanu, Finidi, R. de Boer (antrenor Luis Van Gall).

Juventus: Peruzzi - Toricelli, Porrini, Vierchowod, Pesotto, Jugovici, Deschamps, Conte, Del Piero, Ravanelli (Lombardo), Vialli (antrenor Marcello Lippi)

Pentru amatorii de statistici

Din istoria finalelor "Cupei Cupelor"

1960 -1961, Glasgow: Glasgow Rangers - Fiorentina 0-2
Florenţa: Fiorentina - Glasgow Rangers 2-1
1961 - 1962, Glasgow: Atletico Madrid - Fiorentina 1-1
Stuttgart: Atletico Madrid - Fiorentina 3-0 (rejucare)
1962 - 1963, Rotterdam: Tottenham Hotspur - Atletico Madrid 5-1
1963 - 1964, Bruxelles: Sporting Lisabona-M.T.K. Budapesta 3-3 d.p.
Anvers: Sporting Lisabona-M.T.K. Budapesta 1-0 (rejucare)
1964 - 1965, Londra: West Ham United - München 1860 2-0
1965 - 1966, Glasgow: Borussia Dortmund - Liverpool 2-1, d.p.
1966 - 1967, Nürnberg: Bayern München- Glasgow Rangers 1-0, d.p.
1967 - 1968, Rotterdam: A.C. Milan - S.V. Hambrug 2-0
1968 - 1969, Basel: Stovan Bratislava-Barcelona 3-2
1969 - 1970, Viena: Man. City - Gornik Zabrze 2-l
1970 - 1971, Atena: Chelsea Londra- R. Madrid 1-1, d.p.
Atena: Chelsea Londra- R. Madrid 2-1, d.p. (rejucare)
1971 - 1972, Barcelona: Glasgow R. - Dinamo Moscova 3-2
1972 - 1973, Salonic: A.C. Milan - Leeds United 1-0
1973 - 1974, Rotterdam: F.C. Magdeburg - A.C. Milan 2-0
1974 - 1975, Basel: Dinamo Kiev - Ferencvaros 3-0
1975 - 1976, Bruxelles: Anderlecht- West Ham U. 4-2
1976 - 1977, Amesterdam: S.V. Hamburg - Anderlecht 2-0
1977 - 1978, Paris: Anderlecht - Austria Viena 4-0
1978 - 1979, Basel: Barcelona- Fortuna Düssel, 4-3, d.p.
1979 - 1980, Bruxelles: Valencia - Arsenal 0-0, d.p. (5-4 după executarea loviturilor de departajare de la 11 m.
1980 - 1981, Düsseldorf: Dinamo Tbilisi -Carl Zeiss J. 2-1
1981 - 1982, Barcelona: Barcelona - Standard Liege 2-l
1982 - 1983, Götteborg: Aberdeen - Real M. 2-1, d.p.
1983 - 1984, Basel: Juventus Torino - F.C. Porto 2-1
1984 - 1985, Rotterdam: Everton - Rapid Viena 3-1
1985 - 1986, Lyon: Dinamo Kiev - Atletico M. 3-0
1986 - 1987, Atena: Ajax - Lokomotiv Sofia 1-0
1987 - 1988, Strasbourg: F.C. Malines - Ajax 1-0
1988 - 1989, Berna: Barcelona - Sampdoria 2-0
1989 - 1990, Götteborg: Sampdoria - Anderlecht 2-0
1990 - 1991, Rotterdam: Manchester U. - Barcelona 2-1
1991 - 1992, Lisabona: Werder Bremen - A.S. Monaco 2-0
1992 - 1993, Londra: A.C. Parma - Antwerp 3-1
1993 - 1994, Copenhaga: Arsenal - A.C. Parma 1-0
1994 - 1995, Paris: Real Zaragoza - Arsenal 2-1, d.p.
1995 - 1996, Bruxelles: Paris St.Germain- Rapid Viena 1-0

Şi nevestele fac sport...

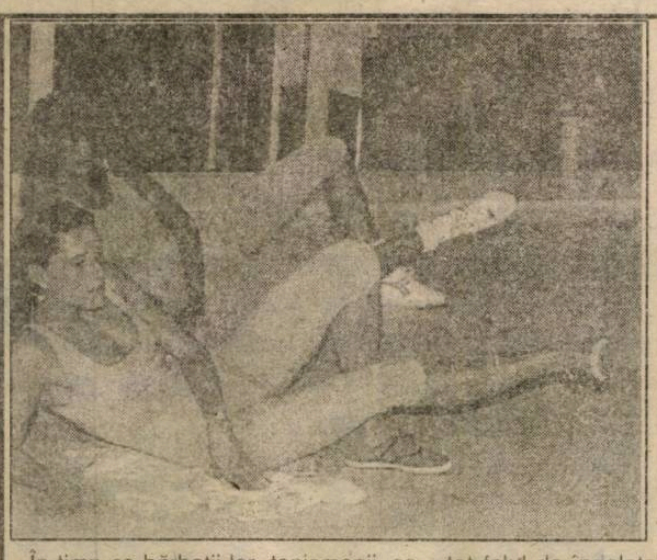

În timp ce bărbaţii lor, tenismenii, se odihnesc sau îşi tratează entorsele, nevestele şi logodnicele care au răbdare să-i însoţească la turneele organizate pe toate meridianele globului îşi caută tot felul de îndeletniciri. Între altele, ele organizează "miuţe" de fotbal sau fac gimnastică de întreţinere (Altele - spre exemplu a mea - ar cheltui banii încă înainte de a şti pe câţi poate conta!). În imaginea din stânga, Isabelle Forget şi Anette Edberg surprinse într-o sală de sport, iar în fotografia din dreapta, Anna Svensson îşi dispută balonul cu Isabelle Forget...

GHINIONUL LUI ADRIAN HOLOM...

O accidentare stupidă l-a împiedicat pe tânărul şi talentatul portar interist Adrian Holom să facă, în iarnă, deplasarea în America de Sud, acolo unde lotul de tineret condus de Victor Piţurcă a susţinut trei meciuri de verificare.

"N-a fost un capăt de ţară - mi-a spus, deunăzi, domnul Holom, tatăl lui Adrian. Ştiam că, la 20 de ani, se vor mai ivi ocazii pentru fiul meu, mai ales că antrenorii Piţurcă şi Sichitiu se convinseseră de calităţile lui. Şi a venit, săptămâna trecută, o nouă convocare la lot, pentru M. Baciu şi pentru Adrian. Din păcate, solicitarea F.R.F. s-a izbit ca de un zid, aici, la Sibiu. Rugămintea adresată domnului Mircea Dancu a rămas în...aer. Am chiar impresia că l-am deranjat teribil rugându-l să-l ajute pe fiul meu să poată părăsi Unitatea de elicoptere din Sibiu (unde e încorporat) pentru a răspunde convocării la lotul de tineret! Nu m-am aşteptat la atâta rea voinţă. N-ar fi câştigat şi Adrian, ca sportiv, şi F.C. Inter având încă un fotbalist la lotul naţional?"

Iată cum din motive obiective (prima oară) şi subiective (acum), Adrian Holom ratează două şanse de a deveni internaţional de tineret. Aşa ceva numai la F.C. Inter se poate întâmpla!

B. MIRCEA

Volei

Avem, din nou, o echipă feminină în divizie - C.S.U. Sibiu

Sibiul a găzduit timp de trei zile Campionatul Naţional de calificare pentru Divizia B la volei feminin, la care au luat parte echipele: A.S.U. Craiova, C.S.U. Oradea şi C.S.U. Sibiu. Echipa sibiană, pregătită de prof. **Marius Gheorghiţă**, formată din: **Estera Bogasiu, Daniela Precup, Carmen Radu, Cristina Barbu, Camelia Mălăescu, Laura Tarcea** şi **Roxana Curtean**, a reuşit să promoveze în Divizia B, în urma rezultatelor: 3-0 cu A.S.U. Craiova şi 1-3 cu C.S.U. Oradea. Orădencele au câştigat şi întâlnirea cu A.S.U. Craiova cu scorul de 3-0. Toate cele trei formaţii vor activa, în divizia secundă de volei.

Din partea Clubului Sportiv Universitar Sibiu, doamna Laura Burchel a ţinut să ne spună: "Aşteptăm sponsorii care doresc ca echipa să poarte numele firmelor lor, în campionat, până atunci mai este timp. îi aşteptăm".

I. ILIE

Flapo Păucea, noua lideră a clasamentului

● **Unirea - COMESO 2-0 (1-0).** În ciuda mizei importante şi dorinţei evidente de plată a unor vechi poliţe, confruntarea de la Miercurea Sibiului a fost curată şi de bună calitate, deşi ambele combatante au terminat cu efectivele incomplete cele 90 minute de joc alert, dârz disputat, spectaculos pe alocuri, încheiat cu victoria meritată a gazdelor care s-au desprins prin golurile marcate de C. Gastone (44) şi A. Rău (47).● **Mondex - Progresul Dumbrăveni 2-7 (1-3)** La Sibiu, după o evoluţie mult peste nivelul partenerei sale de întrecere, formaţia vizitatoare s-a impus cu extremă uşurinţă graţie golurilor realizate de M. Părduţ (10, 85), G. Tudora (17, 58), D. Forgaciu (37, 75) şi E. Milea (72), respectiv N. Irimie (35) şi C. Tincu (65, din lovitură de la 11 m.● **Flapo - Gloria 6-0 (3-0).** Învingând pe propriul teren un adversar blazat şi capricios, unsprezecele din Păucea - profitând de eşecul fostei lidere - a urcat pe prima treaptă a clasamentului. Autorii golurilor: D. Boţoc (5), D. Man (15, 66), S. Rozor (43, 74) şi G. Tufă (52). ● **Cibinul - Flacăra 1-2 (0-0)** După o primă repriză albă şi echilibrată, echipa din Şura Mare, mai rutinată, s-a impus de justeţe în partea secundă a

Campionatul judeţean de fotbal

întâlnirii, când a punctat prin D. Mihai (52) şi C. Nedelcu (70). Golul jucătorilor din Cristian a fost înscris de V. Leaşu în minutul 77. ● **Progresul Orlat - Fl. Roşie 4-1 (1-1).** Evoluând cu siguranţă în defensivă şi tratând cu maximă seriozitate fazele de finalizare, formaţia gazdă s-a expus surprinzător de lejer în faţa unei adversare extrem de apatice pe parcursul reprizei secunde. Au înscris: N. Iridon (35), S. Ioniţă (46, 85) şi G. Sîrbu (60), respectiv R. Ciopec (44, din penalti) ● **Recolta Alma - Recolta Moşna 6-0 (3-0).** Victoria scontată şi la pas a gazdelor s-a datorat golurilor reuşite de: A. Povară (26, în propria poartă), E. Guţi (62 şi 84), N. Surdu (39, 44) şi I.Soportoceanu (71). ● **Sevişul - Hapomex 2-1 (1-0).** Deşi a dominat copios unsprezecele selimbărean s-a impus extrem de greu datorită numeroaselor ratări. Au marcat I. Savu (40) şi V. Rasa (60) pentru învingători, F. Drăghiciu min. 77 pentru echipa din Ruşi.

Judeţ II: Rezultatele şi autorii golurilor: ● **Gloria Loamneş - Avântul Mohu 3-3 (2-3).** L. Dordea (26-88) A. Giurgiu (42), C. Toader (3), C. Sădeannu (23), O. Chidu (37). ● **Recolta Vurpăr - Progresul Marpod 0-1 (0-0),** I. Burghiu (75). ● **Viitorul Rusciori - ASA 2-3 (2-0)** A. Neagoe (28), A. Dancu (44), respectiv S. Lupescu (62, 85), I. Alexe (79). ● **Vulturii Şura Mică - Avântul Alţâna 2-1 (0-1)** ● I. Ţărmure (72), I. Teci (89) pentru gazde şi L. Ţichindelean (40).

V.M.

Rezultatele optimilor "Cupei României" la fotbal (faza judeţeană)

◆ **Unirea - Mecanica 1-5 (0-1)** Pentru proaspăta campioană a diviziei C partida de la Miercurea a constituit un util şi necesar antrenament pentru primul joc de baraj. Au marcat: A. Vlad (36), L. Serfozo (75, 78), N. Grigore (76) şi M. Zota (80) pentru oaspeţi T. Borţan (85) pentru miercureni. ◆ **Progresul Dumbrăveni - Record 1-5 (1-3).** Diferenţa de valoare dintre cele două combatante este fidel ilustrată de tabela de scor. Mult mai bine pregătiţi fizic, tehnic şi tactic, medieşenii s-au impus cu uşurinţă în faţa unor adversari pe cât de ambiţioşi, pe atât de recalcitranţi. Autorii golurilor: R. Mureşan (3, 10), D. Dodu (5) şi I. Şeică (78, 85), respectiv E. Mitea (8). ◆ **Silva - "U" Mecanica Sembraz 0-2 (0-1)** Victorie fără dubii a echipei studenţeşti la Sălişte, aceasta punctând de două ori prin D. Şerban şi V. Streza. ◆ **Fl. Roşie Cârţa - Romanofir 5-2 (2-1)** Unsprezecele amfitrionilor s-a detaşat comod de placida sa parteneră de întrecere din Tălmaciu, graţie golurilor înscrise de G. Trîntor (2, 37, 75), A. Koşa (56) şi L. Opriş (68), respectiv M. Bîrză (21) şi M. Sorcă (62). ◆ **Viitorul - Geromed 2-0 (0-0)** Confruntare aspră şi de mare ambiţie la Bazna, încheiată cu doi eliminaţi, şase avertizaţi şi victoria surprinzătoare dar meritată a gazdelo,r realizată în urma golurilor marcate de O. Oprea (59) şi C. Boariu (87). ◆ **COMESO - Vitrometan 4-0 (2-0)** Evoluând la o cotă superioară, formaţia din Şeica Mare a obţinut o biruinţă de prestigiu în dauna unui adversar, mult mai bine cotat la bursa valorilor: Au punctat E. Stângaciu, I. Rotar, N. Frăţilă şi C. Orlandea. ◆ **Vulturii Şura Mică - CFR Retezat 0-1 (0-0)** Gazdele au opus o aprigă rezistenţă sibienilor care au înscris golul victoriei prin P. Apostu în min. 70. ◆ **Flapo Păucea - IMIX 5-6** După 120 minute de joc agniţenii s-au calificat în urma loviturilor de la 11 metri.

V.M.

Ultima oră

urmare din pag.1

declară că echipa lui nu-i a federaţiei mai mult decât au fost, ani de-a rândul, Steaua şi Dinamo şi că habar n-are de vreo "cooperativă". Minte de stinge, dar, la noi, minciuna a stat, întotdeauna, cu regele la masă.

◆ Roberto Baggio a deschis un centru budist pentru adepţii curentului Soka Gakkai, cu camere pentru rugăciune, sală de conferinţe, bibliotecă etc. Au început să se tâmpească (dacă n-au fost!) fotbaliştii!

◆ Luni, 20 mai, italianul Fabio Capello, fostul antrenor al Milanului, semnează contractul ca antrenor al Realului Madrid. Am spus-o şi-o repet: nu mortul contează, ci pomana. Ai jucători şi bani, ai rezultate, antrenorul fiind doar un fel de birjar. Nu mă crede nimeni.

◆ După cum era de aşteptat, Bayern München a câştigat "Cupa UEFA", învingând şi la Bordeaux (3-1) fără probleme. Franz Beckenbauer s-a bucurat aşa de tare încât a făcut o criză de rinichi şi a fost internat în spital. Să bea multă bere Radeberger!

A căzut cortina ...

urmare din pag.1

sportului sibian, prestaţia generală a baschetbaliştilor noştri.

Se cade, fie şi numai fugar, să adresăm mulţumirile iubitorilor baschetului, generoşilor sponsori ai echipei, din rândul cărora nu putem să nu-i amintim, pe domnii Gheorghe Cizmaru, Marius Leu şi Dumitru Radu, de la Forestsib, pe domnii Constantin Oprean şi Marian Cărăuş de la Universitatea "Lucian Blaga" din Sibiu, precum şi S.C. Sometra din Copşa Mică. Au făcut aceşti oameni eforturi deosebite, uneori la limita posibilului, şi asta deoarece altă susţinere financiară a lipsit cu desăvârşire. Şi să mai adăugăm şi faptul că nevoile echipei au fost mult mai mari. Este suficient, în acest context, să ne referim doar la imposibilitatea completării lotului.

Vom reveni, în numerele viitoare ale Tribunei Sporturilor, cu o analiză amănunţită a ediţiei de campioant, recent încheiată, şi - sperăm să o putem face - cu obiectivele de viitor ale echipei C.S.U. Forest Sibiu.

Peluza a III-a

urmare din pag.1

încredinţeze secretele sale, să-l consulte în chestiuni de fineţe, să-l lase să ia hotărâri. Îngrijorarea mea s-a născut din convingerea că, fiind opera omului, computerul trebuie să primească însuşiri omeneşti, iar însuşirile omului sunt nenumărate şi nu sunt doar "calităţi".

O învăţătură ne spune că tot ce naşte din pisică mănâncă şoareci, aşa că, ar putea şi computerul să mintă, din când în când, sau să fure, la o adică; din eroare, din programare...

O altă învăţătură zice să nu-i dăm nas lui Ivan că se suie pe divan. Cineva i-a dat computerului Ivan prea mult nas şi l-a învăţat să facă sport. Şi nu orice sport, ci chiar sportul minţii, încredinţându-i cea mai de preţ avuţie a omului: gândirea. Rezultatul? Dl. Computer a-nceput să se obrăznicească şi să bată la bieţii oameni care l-au iniţiat în tainele şahului ajungând să gândească mai corect şi mai în avans decât inginerii profesori şi să câştige partida la un mare campion. E spre hazul unora şi spre îngrijorarea altora. Iată de ce spuneam că ideea de progres tehnic şi ideea de sport nu sunt întotdeauna în cele mai bune relaţii

Baraj pentru divizia B

Miercuri, 22 mai, ora 15, la Mârşa, va avea loc primul joc de baraj cu campioana div. C din Mureş, formaţia din Iernut.

Arbitrează la centru timişoreanul Altmeyer.

Observator federal: C-tin Teaşcă.

Mecanica Mârşa atacă promovarea cu următorul lot: R. Raica şi F. Nicolae portari. I. Popa, A. Nedelcu, N. Grigore. D. Neamţu, C. Sima, V. Oros, M. Stângu, D. Drîndea, L. Serfozo, I. Ciorogaru, L. Corfar, M. Zota, A. Vlad, V. Sinu, A. Bârză şi D. Almăşan.

Antrenor C. Barbu, secondat de C. Armenean.

Asalt final pe vârful DHAULAGIRI (8172 m)

Timp de zece zile, după ce expediţia românească a instalat tabăra de bază la 4700 m pe morena superioară a gheţarului MAYANGDI, a nins continuu.

Pe versanţii lui Dhaulagiri au "curs" zilnic avalanşe. Cu toate acestea, în 8 mai, Ticu Lăcătuşu (conducătorul expediţiei) şi Lucian Bogdan (concitadinul nostru) au instalat ultima tabără înainte de vârf - la 7600 m.

Condiţiile meteorologice au făcut imposibilă continuarea ascensiunii. Datorită viscolului şi a masivelor căderi de zăpadă, toţi membrii expediţiei au fost nevoiţi să se întoarcă pentru refacere în tabăra de bază.

Miercuri, 15 mai, o primă echipă (Lucian Constantinescu, Sorin Baciu, Aurelian Vivirschi) a reluat ascensiunea. Ajunşi în prima tabără, au găsit corturile şi echipamentul îngropate în zăpadă. Ieri era în asaltul final echipa compusă din Ticu Lăcătuşu, Lucian Bogdan şi Cornel Galescu.

Temerarii români angajaţi în lupta cu Dhaulagiri speră ca în zece zile de la cucerirea vârfului să pornească spre Kathmandu, şi de acolo spre casă.

Noi le dorim să atingă vârful cât mai repede şi să se întoarcă sănătoşi!

Călin ŞTEF

Clasamente, Divizia A

Seria I

Aro- Electroputere 2-0, Poiana - FC Oneşti 4-2, Gloria - Steaua 2-2, Dunărea Călăraşi - Metalul 4-0, FC Caracal - Cetatea 2-1, Portul - Dunărea Galaţi 3-0, Rocar - Dacia Piteşti 3-0, Oţelul - Dacia Brăila 3-0, Metrom - Tractorul 2-1.

1. Oţelul Târgovişte	32	19	7	6	72-28	64(+16)
2. Dacia Brăila	32	19	3	10	51-27	60(+12)
3. Metrom Braşov	32	16	5	11	42-34	53(+5)
4. Tractorul Braşov	32	16	3	12	38-35	51(+3)
5. Gloria Buzău	32	15	6	11	46-43	51(+3)
6. FC Oneşti	32	14	5	13	46-38	47(-1)
7. Dacia Piteşti	32	14	4	14	41-43	46(-2)
8. Rocar Bucureşti	32	14	4	14	37-46	46(-2)
9. Electroputere	32	13	5	14	41-40	44(-4)
10. Dunărea Călăraşi	32	13	4	15	46-43	43(-5)
11. Aro Câmpulung	32	11	10	11	26-37	43(-5)
12. Steaua Mizil	32	13	4	15	39-51	43(-5)
13. Metalul Plopeni	32	10	10	12	30-38	40(-8)
14. Poiana Câmpina	32	12	4	16	38-47	40(-8)
15. Cetatea Tg. Neamţ	32	11	6	15	40-39	39(-9)
16. Dunărea Galaţi	32	11	3	18	27-36	36(-12)
17. FC Caracal	32	9	8	15	38-47	35(-13)
18. Portul Constanţa	32	10	5	17	40-66	35(-13)

Ultimele etape - a 33-a: Electroputere - Poiana, Dacia Piteşti - FC Oneşti, Cetatea - Dunărea Călăraşi, Dacia Brăila - Metrom, Metalul - Oţelul, Tractorul - Portul, Dunărea Galaţi - Gloria, Steaua - Aro, Rocar - FC Caracal; **etapa a 34-a:** FC Oneşti - Electroputere, Aro- Dunărea Galaţi, Poiana - Steaua, FC Caracal - Dacia Piteşti, Oţelul - Cetatea, Dunărea Călăraşi - Rocar, Metrom - Metalul, Portul - Dacia Brăila, Gloria - Tractorul.

Seria a II-a

Foresta - Bucovina 2-0, Minaur - Unirea Dej 2-1, UTA - Unirea A. Iulia 4-0, Minerul - FC Maramureş 2-1, CSM Reşiţa - Jiul 1-2, Corvinul - ASA 2-0, Gaz metan - Gloria 3-1, FC Bihor - CFR 0-2, Olimpia - FC Vâlcea 1-0.

1.Jiul Petroşani	32	22	4	6	58-17	70(+22)
2. Foresta Fălticeni	32	21	2	9	49-27	65(+17)
3. UT Arad	32	15	7	10	57-32	52(+4)
4. ASA Tg. Mureş	32	16	4	12	53-34	52(+4)
5. GAZ METAN MEDIAŞ	32	14	8	10	42-34	50(+2)
6. Bucovina Suceava	32	16	2	14	46-48	50(+2)
7. CFR Timişoara *	32	16	4	12	46-39	49(+1)
8. Unirea Dej	32	15	3	14	52-39	48(0)
9. CSM Reşiţa	32	14	4	14	43-39	46(-2)
10. Corvinul Hunedoara	32	12	8	12	43-40	44(-4)
11.Olimpia S. Mare	32	14	2	16	44-48	44(-4)
12. Minerul Motru	32	12	7	13	32-38	43(-5)
13. Unirea A. Iulia	32	13	3	16	44-51	42(-8)
14. FC Maramureş	32	12	4	16	41-53	40(-8)
15. Minaur Zlatna	32	11	5	16	42-41	38(-10)
16. Gloria Reşiţa	32	11	4	17	27-57	37(-11)
17. FC Bihor	32	9	3	20	32-69	30(-18)
18. FC Vâlcea	32	5	6	21	26-71	21(-27)

* Echipă penalizată cu 3 puncte

Ultimele etape - a 33-a: Jiul - Foresta, Unirea A. Iulia - Bucovina, Gloria - Minerul, CFR - Olimpia, FC Maramureş - FC Bihor, FC Vâlcea - Minaur, Unirea Dej - Corvinul, ASA - CSM, UTA - Gaz metan: **etapa a 34-a:** Bucovina - Jiul, CSM - Unirea Dej, Foresta - ASA, Gaz metan - Unirea A. Iulia, FC Bihor - Gloria, Minerul - UTA, Olimpia - FC Maramureş, Minaur - CFR, Corvinul - FC Vâlcea.

S.C. Intermed Coruna S.R.L.

str. Vasile Cârlova nr. 14, telefon 22.54.67, comercializează en gros la cele mai mici preţuri:

- Vinuri de Cotnari
- Lichioruri
- Vodcă
- Rachiu
- Rom
- Ulei
- Zahăr

BIBLIOTECA „ASTRA"

BIBLIOTECA ...

"Repromovarea depinde exclusiv de rezolvarea problemei financiare"

*** afirmă dl. Mircea Dancu, director executiv la F.C. Inter ***

- Nu-mi vine să cred că, după atâta timp, ne deschideţi uşa redacţiei, domnule Dancu! Să interpretăm gestul ca pe o încercare, fie ea şi întârziată, de reînnodare a relaţiilor cu presa locală?

- Luaţi-o şi aşa. Oricum, vă stau la dispoziţie!

- S-a mai făcut analiza comportării echipei în campionatul trecut, analiză promisă cert de dl. Emilian Pătru?

- O analiză propriu-zisă nu s-a făcut, dar cauza retrogradării este una singură: lipsa banilor! Sibiul n-a avut cu ce să "aranjeze" meciuri.

- Am înţeles că banii lipsesc în continuare.

- E adevărat. Mai avem o datorie de 1,5 milioane lei la jucători, dar sperăm s-o putem achita până în 5 iunie a.c.

- Joi, 23 mai, a avut loc ultimul antrenament de întreţinere şi s-a intrat, efectiv, în vacanţă. Aţi înregistrat absenţe?

- Au lipsit Baciu, aflat cu olimpicii în Franţa şi Belgia, Cl. Moldovan - care e cu piciorul în ghips şi Tâlvan - care a semnat pentru Dinamo. Vacanţa durează până la 1 iulie, când se reiau pregătirile cu aceeaşi conducere tehnică.

- Va mai avea echipă F.C. Inter atunci?

- Bineînţeles. Marea majoritate a jucătorilor, inclusiv, căpitanul Lucian Cotora, rămân pe loc. Din discuţiile purtate cu jucătorii cărora le expiră contractele, am înţeles că Blid, Glăvan şi D. Zotincă vor să plece. Au termen până în 15 iunie să-şi precizeze poziţia. Sperăm să le putem reînnoi contractele tuturor jucătorilor care au jucat la Sibiu şi vor să rămână la F.C. Inter.

- Nu vă întreb cu ce bani veţi reînnoi contractele, pentru că ... ştiu răspunsul. Spuneţi-mi ce e cu Tâlvan?

- El a semnat pentru Dinamo şi, indiferent de acceptul sau opoziţia noastră, conform regulamentelor în vigoare, el are drept de joc imediat la echipa lui Cornel Dinu. Dacă vom fi despăgubiţi după grilă, F.C. Inter ar putea primi o sumă în jur de 120 milioane lei, ceea ce e mult sub cota valorică

continuare în pag. 4

A consemnat Mircea BIŢU

Terminând campionatul în vecinătatea podiumului

GAZIŞTII AU BENCHETUIT LA "DRACULA!"

După absolvirea cu brio şi a ultimului "examen" al campionatului, fotbaliştii de la Gaz metan Mediaş s-au deplasat in corpore, cu soţii şi prietene, la Daneş, unde a avut loc banchetul, gazdă fiindu-le hanul "Dracula".

"A fost o petrecere foarte reuşită - ne-a spus ieri dl. Ilie VLAD, preşedintele clubului gazist. Şi nici nu putea fi altfel de vreme ce obiectivul propus (clasarea în primele 7 locuri) a fost depăşit, acest loc 4 fiind cel mai bun obţinut de echipa noastră în ultimii ani. Această clasare în imediata vecinătate a podiumului confirmă realismul conducerii tehnice şi eforturile conducerii administrative. În zilele următoare vom analiza în amănunt comportarea echipei în returul campionatului şi funcţie şi de transferările pe care vom încerca să le facem, nu-i exclus ca obiectivul pentru ediţia viitoare să fie superior".

Să vă mai informăm că fotbaliştii medieşeni rămân în activitate încă o săptămână, având programate trei meciuri amicale: * marţi, 28 mai, la Tg. Mureş, cu A.S.A * joi, 30 mai, revanşa la Mediaş * sâmbătă, 1 iunie, Gaz metan - o selecţionată a oraşului Mediaş.

B. MIRCEA

Fotbal, divizia A

Mediesenii - mai aproape de valoarea lor

Gaz metan - Unirea A.Iulia 4-2 (1-0)

Victoria din ultima etapă, coroborată cu rezultatele bune obţinute în precedentele partide, i-a adus pe gazişti pe locul 4, adică mai aproape de valoarea pe care o au echipa, antrenorii şi conducătorii lor.

continuare în pag. 4

D. IONAŞCU

Fotbal, Divizia B

Şoimii Compa - Petrolul Videle 6-0 (4-0)

Joc la discreţia şoimilor, care au dorit şi au reuşit să încheie apoteotic campionatul, fără să izbutească, din păcate, şi promovarea. Soarta partidei s-a tranşat, practic, în prima repriză, când Floare (min. 8), Munteanu (min. 18) şi Scridon (min. 15 şi 23) au înscris nelăsându-le petroliştilor nici o şansă.

În partea a doua a întâlnirii, Brumar (min. 75) a ridicat la cinci diferenţa, scorul la final stabilindu-l, involuntar, Tăbărana, care şi-a marcat în propria poartă (min. 86). A arbitrat bine arădeanul Cl. Tripa.

Marin Radu şi **Dan Călinescu** au aliniat formaţia: Dangl (min. 50, Flichiş) - Păpuşoi, Hila, Floare, Toader - Brumar, Ciobanu, Bratu, Trif (min. 71, Zotincă II) - Scridon, Munteanu (min. 78, Galea).

Golgeterii şoimilor sunt Munteanu şi Scridon, ambii cu câte 17 goluri înscrise. A promovat în Divizia A echipa Precizia Săcele.

M.B.

Iată celelalte rezultate ale acestei ultime etape: Metalurgistul Sadu - Nitramonia 2-0, A.S. Paroşeni - Minerul Lupeni 3-2, Minerul Certej - ICIM Braşov 4-2, Minerul Mătăsari - Vega Deva 4-2, Petrolul Drăgăşani - Parângul Lonea 2-0, FC Drobeta - Unirea Alexandria 7-0, Mine-Ral Rovinari - Petrolul Ţicleni 4-2, Precizia Săcele - Constr. Craiova 1-0, Minerul Uricani - Petrolul Stoina 5-3.

Au promovat în Divizia Naţională

OŢELUL TÂRGOVIŞTE (din seria I) şi JIUL PETROŞANI (din seria a II-a). Au retrogradat în Divizia B: F.C. Caracal, Portul Constanţa, F.C. Bihor şi F.C. Vâlcea.

Rezultatele şi clasamentele în pag. 4.

Clasamentul campionatului Diviziei C

1. Mecanica Mârşa	30	25	3	2	101-15	78
2."U" Mecanica Sembraz	30	21	5	4	81-35	68
3. Record M.	30	20	7	3	98-28	67
4. Geromed M.	30	19	4	7	75-31	61
5. Sparta M.	30	18	5	7	70-27	59
6. Vitrometan M.	30	14	5	11	63-54	47
7. Textila Cisnădie	30	13	7	10	57-36	46
8. CFR Retezat	30	10	9	11	39-40	39
9. Construcţii S.	30	9	6	15	34-59	33
10. Unirea Ocna Sibiului	30	9	6	15	44-80	33
11. Cedonia 95*	30	11	4	15	48-51	29
12. Viitorul Bazna	30	8	5	17	37-78	29
13. IMIX Agnita	30	7	6	17	52-62	27
14. Romanofir T.	30	6	8	16	36-67	26
15. Sticla Avrig	30	5	3	22	32-112	18
16. Silva Sălişte	30	2	3	25	37-129	9

* Echipă penalizată cu 6 puncte

Handbal, Divizia B (m)

Institutul Militar "Nicolae Bălcescu" Sibiu - Armătura Cluj 22-18 (10-7)

Partidă extrem de dificilă pentru handbaliştii sibieni care au avut de înfruntat o echipă destul de tenace, cu o puternică forţă în atac. Datorită acestor victorii echipa antrenată de col. Gheorghe Ionescu termină campionatul pe poziţia a şasea. Au înscris: Pastramă 8, Baboi 4, Andraş 4, Stoian 2, Rădulescu 2, Iacob 2. Au arbitrat C. Fâşcu - G. Năsturel din Timişoara.

Comelf Bistriţa - Metalul Copşa Mică 20-22 (9-11)

Victorie foarte preţioasă a handbaliştilor copşeni la Bistriţa, unde gazdele au făcut totul pentru a câştiga, însă elevii antrenaţi de Iosif Barta şi Viorel Răpciugă au practicat un joc excelent pe contraatac, terminând în final victorioşi. Cu această victorie, Metalul Copşa Mică încheie campionatul pe locul 2. Au înscris: Cunţan 5, Popa 5, Ignat 4, Luca 3, Micu 2, Căpitanu 2 şi Kun 1.

ILIE IONESCU

Ultima oră

✦ Se dă ca sigură plecarea lui Hagi de la Barcelona. Era de aşteptat, după evoluţiile inconstante din ultima perioadă.

✦ La Piteşti a fost inaugurată Şcoala de fotbal patronată de Nicolae Dobrin. Aceasta are ca emblemă un gâscan de aur cu mingea la picior. Să vedem ce va ieşi ...

✦ Cupa Ţării Galilor la fotbal a fost câştigată de formaţia FC Llansantffraid, care se află într-o localitate cu ... 954 locuitori. Ce bucurie pe cei care o vor avea ca adversară în Cupa Cupelor!

✦ Zice că Dumitru Sechelariu ar avea o "trupă" de prostituate pe care le oferea spre ... consum, oficialilor partidelor de fotbal. El nu recunoaşte...

✦ În pofida presiunilor de tot felul, selecţionerul Aime Jacquet nu i-a inclus în lotul pentru Anglia pe Cantona, Ginola şi Papin. Dacă dă greş, va trebui să plece din Franţa.

✦ Pentru că a fost exclus din lotul observatorilor federali, Alexandru Ilie a intrat în greva foamei. Eu l-aş lăsa să văd cât rezistă. De râsul curcilor!

✦ Gino Iorgulescu, Petre Buduru, Sorin Bagiu, Mihai Ivăncescu, Gheorghe Ştefan, Mircea Rădulescu, Dan Anca, Viorel Hizo şi Constantin Cârstea îl văd pe Lăcătuş drept cel mai bun fotbalist român al ediţiei 1995/96. La aşa campionat, aşa lider!

✦ Victimă a unei rupturi musculare, Gică Craioveanu i-a luat o piatră de pe inimă lui Iordănescu, care, altfel, ar fi trebuit să-l ia în Anglia...

✦ Italianca Silvia Cacioli, componentă a echipei de fotbal Arezzo, l-a insultat şi i-a tras şuturi în fund arbitrului care i-a arătat cartonaşul roşu. A fost suspendată un an fiindcă, în timpul unui alt meci, bătuse o adversară ...

✦ Miercuri, 22 mai, cu ocazia meciului de fotbal de divizia A dintre Jiul

continuare în pag. 4

TRIBUNA sporturilor

SUPLIMENT SĂPTĂMÂNAL DE INFORMARE SPORTIVĂ AL COTIDIANULUI INDEPENDENT "TRIBUNA"

Anul VI, nr. 317 | 27.05 - 02.06.1996 | 4 pagini, 300 lei

Rugby - Cupa României

Dinamo Bucureşti - "U" Remin Baia Mare 33-31 (24-10)

Sâmbătă, stadionul Valea Aurie a fost gazda întâlnirii dintre Dinamo şi "U" Remin Baia Mare, contând ca sfert de finală în cadrul Cupei României. Evoluând cu multă ambiţie, băimărenii au ţinut piept mai valoroşilor lor adversari reuşind, în final, un scor strâns în compania campionilor actualei ediţii de campionat. Spectacolul a fost stricat de centralul Bebe Chiciu care din dorinţa de-a ieşi în evidenţă a arbitrat după un regulament propriu, iritând pe toată lumea. Înjurăturile birjăreşti împărţite în stânga şi dreapta nu-i fac cinste acestui arbitru, considerat nr. 1 în rugbiul românesc. Au înscris pentru Dinamo: Tufă; Cioca, Nedelcu, Lupu - încercări, Dara - 2 tr şi 3 l.p. pentru băimăreni punctând: Curecheriu, Sava, Gh. Nelu. Cârstea - încercări, Apjok 4 tr. şi 1 l.p.

Antrenorul Paraschiv a folosit următorul lot: Sălăjan, Vlad, Marioara, Nedelcu, Doja, Tufă, Simion, A. Gurănescu, Neaga, Dara, Hâldan, S. Gurănescu, Lupu, Cioca, Tofan, Stan, Sluşariuc, Iacob, Hâmpea, Turturea, Rusu.

Băimărenii au evoluat în următoarea formaţie: Lucaci, Gh. Nelu, Bancea, Dumitru, Curecheriu, Duma, Demian, Frâncu, Manolache, Apjok, Sava, Blându, Vâlenaş, Cârstea, Soare, Zupcek, Roşioru, Steiner.

CSM Foresta - Rulmentul Bârlad 18-0 (6-0)

Deşi la tragerea la sorţi adversara sibienilor a fost stabilită echipa din Suceava în urma unei contestaţii, depusă la F.R. Rugby echipa bârlădeană, i-a înlocuit pe suceveni, astfel că, în ultima clipă, sibienii au aflat că vor evolua în compania altui adversar în sferturile Cupei României.

"Forestierii" au învins clar un adversar dificil, prin punctele reuşite de Hordilă - 2 înc., A. Iulia 1 tr. şi 2 l.p. calificându-se în semifinale.

G.RADU

Peluza a III-a

Tunelul timpului

Un peluzist bătrân, cu darul poveţei, acelaşi care a reuşit să mă convingă că retrogradarea fotbaliştilor sibieni este un eşec relativ, încerca să explice tărăşenia în aşa fel încât să nu se supere nimeni. El zicea că o întrebare scurtă cu răspunsuri lungi n-are nici o noimă. Întrebarea era: cine-i de vină? Răspunsul era lung şi suna aşa: ăla e de vină, dar şi ăla şi ăla. Un peluzist mai tânăr, dar cu multe meciuri în ochi, i-a atras atenţia că ăla şi ăla înseamnă ăia, adică nu noi. Deci noi n-avem nici o vină. De vină sunt alţii, iar noi suntem nişte ghinionişti, nişte persecutaţi, nişte victime.

Participanţii la colocviu erau, în cea mai mare parte, chipuri omeneşti obişnuite, fără marcă şi fără amprentă, aşa că s-a născut o învălmăşeală de idei şi păreri personale din care nimeni nu putea să extragă o concluzie cât de cât. Asta până când cineva, care nici măcar n-avea invitaţie, şi-a luat inima în dinţi şi a pus punctul pe o literă care nu era i. Fireşte că intrusul a fost pus la punct şi i s-a explicat că treaba cu "concretul" este demodată şi că se poartă altceva în sezonul ăsta. Se poartă „relativul" şi clar-obscurul. După care a fost trimis la locul lui, în tribună. A-ntâia.

Mihai BRATU

Speranţele de mâine ale baschetului sibian

Sebastian Hubner - Sasu (C.S.Ş. Sibiu)

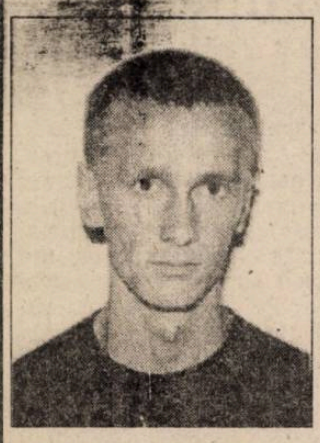

S-a născut în Sibiu la 11 februarie 1981, are talia de 1,95 m (la vârsta de 15 ani). Este elev în clasa a IX-a a Colegiului "Gheorghe Lazăr" Sibiu. A început să joace baschet sub conducerea profesoarei Maria Rău, în 1992, în cadrul C.S.S.Sibiu. Din anul 1993 a trecut sub îndrumarea prof.Mihai Fleşeriu. Joacă pe post de pivot. Performanţe: În anul 1995 obţine, împreună cu Şcoala generală nr.21 Sibiu, titlul de campion şcolar; participă la turneul final al Campionatului Naţional de juniori III, de la Galaţi, cu echipa C.S.S. Sibiu în urma căruia a fost selecţionat, la vârsta de numai 15 ani, în lotul naţional de cadeţi (juniori II). Participă cu lotul de cadeţi al României la turneul de pregătire în Iugoslavia (3 jocuri). Participă la turneul de calificare al Campionatului European din Cipru.

Despre calităţile acestui viitor baschetbalist, profesorul său Mihai Fleşeriu - şeful catedrei de baschet de la C.S.S.Sibiu - a ţinut să ne spună: "Sebastian mai are mult de învăţat şi de perfecţionat pentru a ajunge într-adevăr un jucător de baschet de performanţă. Selecţia timpurie în lotul de cadeţi trebuie să-l stimuleze pentru activitatea viitoare. Dacă este sănătos, harnic şi perseverent are toate şansele să confirme".

Noi, la rândul nostru, apreciem calităţile acestui tânăr şi sperăm că, în curând, divizionara A - C.S.U. Forest Sibiu îl va coopta în lot, aşa cum s-a întâmplat cu: Alex Kovacs, Marcel Lăpădat, Cornel Vulc, Cornel Agapie şi Cornel Prişcă.

Ilie Ionescu

Atletism

Obiective pentru sezonul în aer liber

Sezonul în aer liber aduce cu el o mulţime de gânduri şi speranţe atât în rândul sportivilor cât şi al antrenorilor. Fiecare doreşte să cucerească o medalie la campionatele naţionale, să stabilească noi recorduri, să aibă o comportare cât mai bună la competiţiile la care va participa etc. Pornind de la acestea am rugat-o pe domnişoara **prof. Delia Olteanu** să ne vorbească despre obiectivele pe care şi le-a fixat şi care le privesc pe atletele pe care le pregăteşte. Iată ce am aflat:

O parte din speranţele profesoarei sunt îndreptate spre mărşăluitoarea **Daniela Cârlan** care ar putea deveni campioană naţională în aer liber (titlul de campioană naţională de sală îi aparţine), iar încununarea rezultatelor foarte bune realizate de ea în sezonul indoor ar fi selecţionarea în lotul naţional de junioare. O altă atletă care ar putea avea şansa de a fi selecţionată în lotul naţional de junioare esté semifondista **Ioana Stelea**. Ambele fete vor participa în zilele de 1-2 iunie a.c. la Bucureşti la selecţia pentru Jocurile Balcanice de Juniori. Performanţe cât mai bune se aşteaptă şi de la **Liliana Duşă** (200 m şi suliţă), **Anamaria Vâlcu Dragomir** (800 m), **Ramona Fulea** (marş).

Tuturor le urăm succes în pregătire, multă putere de muncă şi sperăm să aducă cât mai multe medalii în oraşul de pe malul Cibinului.

Ramona Popa

Fetiţele de ieri, campioanele de azi

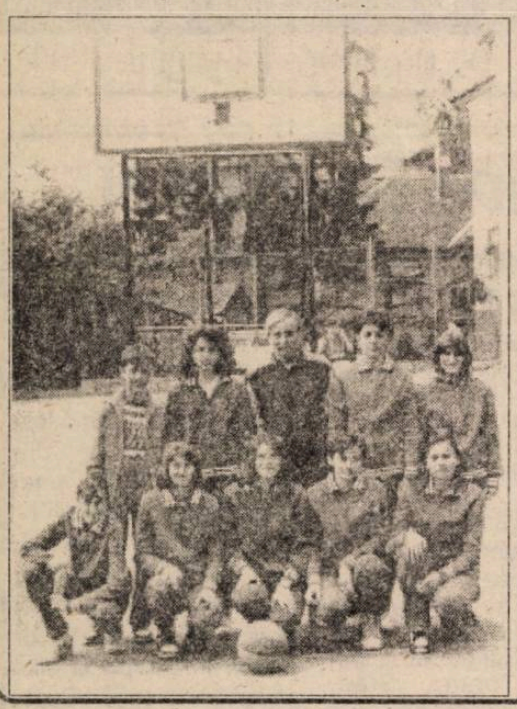

Cu 4 ani în urmă, prof.Costel Tătaru, de la C.S.Ş. Sibiu, a pornit să caute prin şcolile generale copile care doreau să joace baschet. A selecţionat aproape 35 de copile dotate cu un fizic corespunzător şi apoi a trecut la treabă.

După multă trudă, pe parcursul a 2-3 ani, au apărut şi rezultatele aşteptate. Fetiţele de atunci au crescut. După 3 ani au trecut în grupa de performanţă a catedrei de baschet a C.S.Ş. unde au fost pregătite de profesoarele Laura Bichiş şi Georgeta Martinescu. Elevele din clasele V-VIII ale Şcolii generale nr.5 din Sibiu, având ca profesori pe Doina Bischin şi Gheorghe Tomescu au cucerit, recent, la turneul final al Campionatului şcolar de baschet, locul I şi titlul de campioane.

Vom avea la nivelul diviziei şi o echipă feminină de baschet? Să sperăm.

I.Ilie

Foto: Vasile Cârdei

Terezian

Un cartier în care renaşte fotbalul sibian

Cu ani în urmă, în cartierul situat la marginea Sibiului - Terezian - lua fiinţă Asociaţia Sportivă Progresul. Era în 1976, având ca iniţiator pe inimosul om de fotbal Niculae Ciupudean, cunoscut sub numele de "Garincha". Scopul declarat: atragerea copiilor şi tineretului din cartier în practicarea "sportului pentru toţi" şi de performanţă. În perioada dinaintea revoluţiei, Asociaţia Sportivă Progresul a avut un centru de copii şi juniori la fotbal, din rândul căruia s-au ridicat fotbalişti ca Marius Predatu, Emil Stângaciu, Adrian Bârză, Călin Flichiş şi alţii. Tot atunci s-a reuşit amenajarea unei baze sportive proprii care, din anul 1982, a fost luată abuziv, în prezent fiind a societăţii SIMEROM Sibiu, care nu are nici o activitate sportivă.

După decembrie 1989, asociaţia sportivă şi-a reluat activitatea pentru care s-a înfiinţat, iar în prezent a devenit persoană juridică nonprofit, prin sentinţa civilă 5695 a Judecătoriei Sibiu din 21 iulie 1994. Astfel că, în prezent, Progresul Terezian participă cu 3 echipe de juniori în campionatul republican alături de celelalte cluburi consacrate din judeţul Sibiu. Echipa de juniori III se află pe locul 2.

În cele 4 grupe ale centrului activează peste 100 de copii şi juniori din rândul cărora se remarcă: Titus Marcu, Florin Purcar, Claudiu Gheorghe, Dumitru Manea, Cosmin Beleiu, Ioan Solomon, Constantin Atodiresei, despre care, curând, se va auzi în fotbalul sibian, şi nu numai. Alături de fotbaliştii tineri, în cadrul asociaţiei, mai activează şi o echipă de fotbal old-boys, cu peste 20 de membri. Între ei se numără Adrian Făţan, Vasile Armenean, Alexandru Boar, Liviu Grădinar, Eugen Lomnăşan, Robert Hintz şi alţii, care ajută şi la pregătirea copiilor, atât financiar, cât şi profesional.

În acest an se începe amenajarea bazei sportive proprii, cu două terenuri de fotbal, cu gazon, în aşa fel că în noul campionat juniorii I şi II, plus juniorii mici, să-şi desfăşoare jocurile şi antrenamentele pe terenul lor. Să amintim şi sponsorii: BINGO-BULEVARD, DUVAS, ROT-FILD, COMETEX, CONCORDIA AMBASADOR, INCOLEX şi LAURA. În final, conducerea A.S.Progresul Terezian face un călduros apel şi către alţi oameni de bine care iubesc sportul pentru a ajuta financiar şi material la amenajarea bazei sportive. De asemenea, roagă pe toţi sportivii care au trecut de-a lungul anilor pe la Progresul Terezian să ajute. Asociaţia are contul la CEC Sibiu nr. 45.11.03.103, tel. 23.11.35 şi 22.30.64.

Ilie IONESCU

În foto, echipa de juniori III (născuţi în anii 1979 - 1980).

Challenge Day - la Piatra Neamţ

Piatra Neamţ este oraşul din România care va participa la competiţia mondială Challenge Day, pa 5 iunie, în baza confirmării forului internaţional TAFISA. Municipiul Piatra Neamţ va avea ca adversare oraşele Kalisz din Polonia - 106.821 locuitori şi Sao Carlos din Brazilia - 164.000 locuitori. Municipiul nostru, care s-a întâlnit în două ediţii - 1993 cu Puchet (Thailanda) şi 1995 cu Bauru (Brazilia), va candida la ediţia din 1997.

în acest an

I. ILIE

Luni, 27 mai 1996

Programul 1: 13.00 Actualităţi 13.10 TVR Iaşi 14.00 TVR Cluj-Napoca 14.50 TVR Timişoara 16.00 Actualităţi 16.05 De luni până luni 16.35 Ne-am interesat pentru dv. 17.05 Emisiune în limba maghiară 18.35 Desene animate * Aventurile şerifilor galactici 19.00 Atlas 19.30 Film serial pentru tineret * Fata şi băieţii 20.00 Actualităţi 20.45 Publicitate 20.50 Film serial * Echipa de intervenţie 21.45 Transfocator 22.15 Actualităţi 22.30 Teatrul naţional de televiziune prezintă: Locomotiva 0.20 Fragil **Programul 2:** 13.40 Film serial (r) * Drumul spre Avonlea 15.00 Film serial (r) Perla Neagră 16.10 Film serial * Dragostea mea, durerea mea 17.45 Film serial * Iubiri amăgitoare 22.00 Film serial * Santa Barbara 22.45 Box: Finalele turneului internaţional Centura de aur

Marţi, 28 mai 1996

Programul 1: 7.00 TVM * Telematinal 8.30 La prima oră 9.20 Agenda electorală 9.30 Film serial (r) * Santa Barbara 10.15 Limbi străine 11.15 Cinematograful de artă * Modi-Viaţa lui Amadeo Modigliani 12.45 Desene animate 13.10 Muzica pentru toţi 14.00 Actualităţi 14.10 TVR Iaşi 15.00 TVR Cluj-Napoca 15.35 Desene animate * Aventurile şerifilor galactici 16.00 Actualităţi 16.10 Convieţuiri 17.00 Viaţa partidelor parlamentare 17.25 Cazuri şi necazuri în dragoste 18.25 Studioul electoral 19.25 Film serial pentru tineret * Fata şi băieţii 19.55 Urgenţe în agricultură 20.00 Actualităţi 20.45 Publicitate 20.50 Telecinemateca * O poveste cu băieţi şi fete (Italia, 1989) 22.25 Reflector 22.55 Actualităţi 23.15 Restituiri din filmoteca TV 23.45 Gong! 0.15 Magazinul notelor blue **Programul 2:** 16,10 Film serial * Dragostea mea, durerea mea 17.45 Film serial * Iubiri amăgitoare 19.55 Campionatul European de handbal masculin: Spania - România 23.15 Film serial: Clandestinii (Italia, Spania, Germania, 1988)

Miercuri, 29 mai 1996

Programul 1: 7.00 TVM * Telematinal 8.30 La prima oră 9.20 Agenda electorală 9.30 Film serial (r) Santa Barbara 10.15 Instantanee-satelit 10.45 Emblema vieţii - măria sa copilul 11.00 Videolexicon 12.00 Film serial (r) Iubiri amăgitoare 12.50 Desene animate * Caroline şi prietenii săi 13.15 Muzica pentru toţi 14.00 Actualităţi 14.10 TVR Iaşi 15.05 TVR Cluj-Napoca 16.00 Actualităţi 16.10 Videocaseta muzicală 16.30 Desene animate * Aventurile şerifilor galactici 17.00 Tele-discul muzicii populare 17.30 Timpul Europei 18.00 Studioul electoral 19.00 Medicină pentru toţi 19.30 Film serial pentru tineret: Fata şi băieţii 20.00 Actualităţi 20.45 Publicitate 20.50 Film serial * Jalna 21.45 Noi frontiere 22.25 Totul despre muzică 22.55 Actualităţi 23.15 Confluenţe 23.45 Frumoasa şi Bestia 0.35 Întâlnirea de la miezul nopţii **Programul 2:** 12.00 Telecinemateca (r): O poveste cu băieţi şi fete 14.00 Film serial 16.10 Film serial * Dragostea mea, durerea mea 17.55 Campionatul european de handbal masculin: România - Danemarca 22.00 Film serial * Santa Barbara 22.45 Un secol de cinema * Jan Harlow-Bomba blondă

Joi, 30 mai 1996

Programul 1: 7.00 TVM * Telematinal 8.30 La prima oră 9.20 Agenda electorală 9.30 Film serial (r) * Santa Barbara 10.15 Limbistfăine 11.15 Film serial (r) * Iubiri amăgitoare 12.50 Desene animate 13.15 1001 audiţii 14.00 Actualităţi 14.10 TVR Iaşi 14.50 Croaţia - Un dar al Adriaticii 15.05 TVR Cluj-Napoca 15.40 Tradiţii 16.00 Actualităţi 16.10 Viaţa spirituală 16.40 La orizont economia de piaţă 17.05 Viaţa partidelor parlamentare 17.25 Desene animate 17.50 Tragerile Super Loto 5/40 Simplă Expres 18.00 Studioul electoral 19.00 Milenium 19.30 Film serial pentru tineret: Fata şi băieţii 20.00 Actualităţi 20.45 Publicitate 20.50 Film serial 21.45 153014 km 22.00 Studioul economic 22.30 Actualităţi 22.45 Memorialul durerii 0.10 Film serial * Călătoriile lui Oliver **Programul 2:** 13.05 Film serial * Frumoasa şi Bestia 16.10 Film serial * Dragostea mea, durerea mea 22.00 Campionatele Europene de gimnastică ritmică

PROGRAM TVR

Vineri, 31 mai 1996

Programul 1: 7.00 TVM * Telematinal 8.30 La prima oră 9.20 Agenda electorală 9.20 Film serial (r) * Santa Barbara 10.50 Limbi străine 11.20 Nesfârşita graţie a muzicii 11.50 Film serial (r) Iubiri amăgitoare 12.40 1001 audiţii 13.30 TVR Iaşi 14.15 TVR Cluj-Napoca 14.05 Lege şi fărădelege 15.25 Dicţionar electoral 16.00 Actualităţi 16.10 Ieşirea din cerc 16.35 Emisiune în limba germană 17.30 Pro Patria 18.30 Viaţa partidelor parlamentare 19.00 Film serial * Giulia 19.55 Urgenţe în agricultură 20.00 Actualităţi 20.45 Publicitate 20.50 Tezaur folcloric 21.30 Film artistic * Eroare judiciară (SUA, 1992) 23.00 Actualităţi 23.20 MTV 0.20 Cinematograful de noapte * Inimi încătuşate **Programul 2:** 15.00 Fotbal: România - Republica Moldova 17.30 Campionatele europene de gimnastică ritmică 21.55 Campionatul european de handbal masculin: semifinale 23.30 Film serial * Santa Barbara

Sâmbătă, 1 iunie 1996

Programul 1: 7.00 La prima oră 8.50 Ba da, ba nu! 9.50 Film serial pentru copii * Drumul spre Avonlea 10.40 Matineu coregrafic 11.25 Pas cu pas 12.15 Vârstele peliculei 13.05 Pleiade 14.00 Actualităţi 14.10 Tranzit 109 * Desene animate * Film documentar * Filme seriale 18.55 Fotbal în preliminariile Campionatului mondial: România - Republica Moldova 20.45 Actualităţi 21.30 Publicitate 21.35 Film serial * Culise politice - Şah la rege 23.20 Actualităţi 23.35 Karaoke show 0.45 Film serial * Perla neagră 1.40 Medalion **Programul 2:** 7.00 Întâlnirea de sâmbătă * Film serial: Natacha * Film serial: Poliţia intervine 13.30 Est Meridian magazin: Film serial * Primarul din Casterbridge 16.15 Film serial * Dragostea mea, durerea mea 22.55 Campionatele europene de culturism * Campionatele europene de gimnastică ritmică * Ceremonia desemnării ţării-gazdă a Campionatului mondial de fotbal din anul 2002

Duminică, 2 iunie 1996

Programul 1: 8.00 Actualităţi 8.05 Bună dimineaţa! 8.55 Ping-pong 9.50 Film serial pentru copii * Arabella revine 10.20 Actualităţi 10.25 Lumină din lumină 11.25 Panoramic italian 11.35 Festivalul naţional al tinerilor interpreţi de muzică populară "Cindrelul-Junii" 12.00 Actualităţi 12.05 Viaţa satului 13.35 Film serial * Visând la Jeannie 14.05 Actualităţi 14.15 Poşta TV 14.25 Finala Campionatului european de handbal masculin 16.00 Video-Magazin * Desene animate * Muzică uşoară românească * Umor * Voci de cristal * Concursul emisiunii * Jocuri de copii * Film serial "Dedicaţii muzicale 17.30 Actualităţi 17.40 A doua alfabetizare 17.55 Serial SF * Star Trek - Generaţia următoare 18.45 A doua Românie 19.15 Robingo 19.55 Publicitate 20.00 Actualităţi 20.45 Publicitate 20.50 Film artistic * Ferma blestemată (Anglia, 1995) 22.30 Tragerile Loto Special 6/49 şi Noroc 22.40 Filmele săptămânii 22.45 Actualităţi 23.05 Duminica sportivă 23.35 MTV 0.05 Film serial * Setea 0.35 Avanpremieră 0.45 Nocturna lirică **Programul 2:** 7.00 5 X 2 Magazin duminical * Film serial: Cristal (ora 10) 12.00 Marele turneu de tenis de la arena "Roland Garros" 15.40 Film serial * Dragostea mea, durerea mea 16.35 Campionatele europene de gimnastică ritmică 17.05 Repriza a treia 19.30 Film serial * Puterea, pasiunea 23.00 Film serial * Santa Barbara

MAPAMOND SPORT

J.O. Atlanta 1996

Participarea sportivilor români

În 1980 Olimpiada s-a ţinut la Moscova; dar multe ţări au boicotat întrecerile, în frunte cu Statele Unite (au fost prezenţi sportivi doar din 81 de ţări, spre deosebire de München, în 1972, când au fost 123) Politica şi-a arătat, din nou, colţii. România a fost reprezentată din belşug: 239 sportivi (163 bărbaţi şi 76 femei) În aceste condiţii, ai noştri au câştigat 6 medalii de aur, 6 medalii de argint şi 13 medalii de bronz, ocupând locul 6 în clasamentul pe naţiuni, după URSS, RDG, Bulgaria, Polonia şi Ungaria * Aur au obţinut: Nadia Comăneci - la sol şi bârnă, Ivan Patzaichin, Toma Simionov - canoe dublu 1000 m, Sanda Toma - canotaj, Ştefan Rusu - lupte greco-romane , Corneliu Ion - tir * Argint au cucerit: Nadia Comăneci - individual compus, Emilia Eberle - paralele, echipa de gimnastică (Nadia Comăneci, Rodica Dunca, Emilia Eberle, Melitta Rühn, Cristina Grigoraş, Dumitriţa Turner), Vasile Dîba, Nicuşor Eşanu, Ion Geantă, Mihai Zafiu - caiac patru 1000 m, Ivan Patzaichin, Petre Capusta - canoe dublu 500 m, Constantin Alexandru - lupte greco-romane. * Ca şi cu patru ani în urmă, gimnastica feminină a fost la înălţime, aducând României 7 medalii; două de aur, trei de argint şi două de bronz (ultimele prin sibianca Melitta Rühn, la sărituri şi paralele). * În schimb, atletismul românesc a fost sub orice critică: din cei 21 atleţi şi atlete, doar ştafeta de 4x400 m (Ibolia Korodi, Niculina Lazarciuc, Maria Samungi, Elena Tărâţă) a ocupat un loc 4, Horia Toboc (400 m g) şi Florenţa Tacu (disc) s-au clasat pe locul 6. În rest, toţi o apă şi-un pământ, în frunte cu Maricica Puică, Natalia Mărăşescu (fosta soţie a actualului ministru); Fiţa Lovin, Vasile Bichea (alt sibian, clasat pe locul 9 la 3000 m obstacole) * La box am avut reprezentanţi la toate categoriile, dar n-am obţinut decât două medalii de bronz * La ciclism am avut doi reprezentanţi (Mircea Romaşcanu şi Teodor Vasile), dar amândoi au abandonat în cursa de fond pe şosea. * La înot, sibianca (ce-i drept plecată), Carmen Bunaciu - deşi era favorită în probele de 100 şi 200 metri spate - n-a obţinut decât locurile 4 * Una peste alta, socotind raportul dintre numărul mare de sportivi trimişi şi numărul medaliilor obţinute, participarea românească la Olimpiada moscovită a fost slabă...

Noi competiţii fotbalistice

Cupa Intercontinentală pe naţiuni
Prima ediţie în noua versiune: 1997
Periodicitate: din doi în doi ani
Număr de participante: 8
Criterii de participare: campioanele continentale, ţara organizatoare şi o ţara desemnată de FIFA
Durata competiţiei: 10 zile
Sistemul competiţional: două grupe de câte 4 echipe, primele două din fiecare grupă jucând semifinalele (în cruce) şi apoi finala între cele două învingătoare.
Data organizării: în a doua jumătate a lunii februarie.
Prima ţară organizatoare: Arabia Saudită

Cupa mondială a cluburilor
Prima ediţie: 1999
Frecvenţa: anuală
Număr de participante: 16
Criterii de participare: câştigătoarele competiţiilor continentale
Durata competiţiei: două săptămâni
Data: luna iulie
Sistemul de desfăşurare: nu s-a stabilit
Ţara organizatoare: una dintre cele 16 participante

Havelange: *"FIFA este o entitate mondială, ca ONU"*

Preşedinte al FIFA din 1974, brazilianul Joao Havelange a devenit un fel de dictator în fotbalul mondial, crezându-se atotştiutor. Sub masca democraţiei şi a discutării problemelor majore ale fotbalului în cadrul Comitetului Executiv al FIFA, el îşi impune punctul de vedere, amenințând cu sancţiuni toate federaţiile care ar încerca să nu se supună.

Iată câteva dintre "directivele" sale de ultimă oră:

"FIFA este reprezentată în lume de 193 de ţări şi nu cred că 15 asociaţii pot să-şi impună voinţa în faţa altor 178, atâta vreme cât atitudinea lor este dictată de interese politice". (Este vorba de mult discutatul "caz Bosman").

"Dosarul Bosman va fi discutat în Comitetul Executiv din 31 mai şi la Congresul FIFA din 3-4 iulie".

"Eu sunt un cetăţean al lumii şi cred că am dovedit acest lucru în decursul întregii mele vieţi. Eu nu mă opun evoluţiei, dar trebuie analizate cu atenţie toate propunerile de modificări".

"Comunitatea europeană - cele 15 ţări care fac parte din ea - are milioane de şomeri, şi numărul acestora este în continuă creştere. Ei, bine, ce face Comunitatea? Discută cazul unui jucător de fotbal!"

"De ce vreţi să-mi tăiaţi un deget dacă organismul meu este perfect? FIFA este o entitate mondială, ca ONU. Comunitatea europeană respectă hotărârile ONU, de ce nu le respectă şi pe cele ale FIFA?"

"Fotbalul are legea lui, nobilă, universală. Lumea este a întregii lumi. Nu putem adapta legile fotbalului precum legile sociale la condiţiile regionale specifice".

La ceî 80 de ani ai săi (împliniţi la 8 mai a.c.) Joao Faustin Godefroid Havelange, brazilian dintr-o familie originară din Belgia, care a fost în tinereţe jucător de... polo, se ţine încă bine în "şaua" forului diriguitor al fotbalului mondial.

Zola - Stoicikov - un conflict mocnit

După eliminarea Parmei din Cupa Cupelor (în sferturile de finală, de Paris Saint-Germain), destui au fost cei care au început să caute, cu lumânarea, cauzele nevăzute ale eşecului italienilor. Unii au zis că, prin plecarea lui Faustino Asprilla, atacul a fost dat peste cap. Alţii au spus că aducerea lui Hristo Stoicikov n-a fost cea mai bună soluţie, acesta fiind într-o prelungită criză de formă încă de pe vremea când juca la Barcelona. În fine, alţii au dat vina pe desele accidentări ale lui Gianfranco Zola, copilul minune al fotbalului italian. Abia după terminarea campionatului, Zola a ridicat puţin vălul de pe această enigmă, declarând într-o revistă: "Plecarea lui Tino Asprilla? Întrebaţi-l pe antrenor! Nu eu am decis. Ceea ce pot spune este că eram prieteni şi, împreună, alcătuiam una din cele mai bune perechi de atacanţi din Europa. Stoicikov? N-am avut nici un diferend personal cu el, dar nu ne-am potrivit ca joc. Lui îi place să joace pe dreapta, să plece spre centru, şi să şuteze cu stângul. Eu am aceleaşi preferinţe şi ajungem să ne încurcăm reciproc. După două nereuşite de acest fel, Hristo se enervează şi nu te mai poţi înţelege cu el. Aşa se face că, de cele mai multe ori, antrenorul Scala ne introducea, în echipă, pe rând".

Să vedem la ce soluţie vor ajunge conducătorii de la Parmalat, fiindcă este limpede că dintre cei doi, unul va trebui să plece.

În foto: Hristov Stoicikov - un fotbalist căruia nu-i place să fie contrazis de cineva

Pro şi contra...

Jurnaliştii de la revista franceză France Football au pus o întrebare simplă la 24 de fotbalişti, căpitani ai 24 de echipe renumite de pe continentul nostru: Ce credeţi despre evoluţia cupelor europene şi de organizarea unei superligi, aşa cum preconizează UEFA? Ei, bine, doar 6 dintre cei chestionaţi au fost de părerea că ideea creării unei superligi continentale ar fi benefică pentru fotbalul european de club. Aceştia au fost: Jose Maria Baquero (FC Barcelona), Franco Baresi (AC Milan), Francisco Javier Gonzalez Perez (Deportivo La Coruna), Miguel Pardeza (Real Zaragoza), Andrei Piatniţky (Spartak Moscova), Manuel Sanchis (Real Madrid). Ei consideră că un supercampionat european ar fi un succes financiar şi de public.

Dimpotrivă, cei mai mulţi jucători cred că acest nou sistem este doar în avantajul câtorva ţări şi cluburi puternice din Europa, şi că UEFA n-ar trebui să judece totul prin prisma banilor, ci ar trebui să aducă în prim-plan fotbalul ca sport în sine. Hotărâţi contra s-au arătat a fi: Peter Bosz (Feyenoord Rotterdam), Stefan Effenberg (Borussia Mönchengladbach), Jean-Michel Ferri (FC Nantes), Giuseppe Giannini (AS Roma), Michael Konsel (Rapid Viena), Lothar Matthäus (Bayern München), Stuart Pearce (Nottingham Forest), Sonny Silooy (Ajax Amsterdam), Gianluca Vialli (Juventus Torino) etc.

În fine, trei dintre cei întrebaţi - Ioannis Kalitzakis (Panathinaikos), Andrei Kobelev (Dinamo Moscova) şi Bixente Lizarazu (Bordeaux) - au "scăldat-o", evitând să spună un "da" sau "nu" ferm.

În orice caz, UEFA face tot cum vrea.

În imagine: Gianluca Vialli care a fost ferm: " Nu sunt de acord cu această reformă. În Liga campionilor nu trebuie admisă mai mult de o echipă din fiecare ţară, cea care a câştigat propriul campionat. În caz contrar, se va denatura spiritul competiţiei. Pe plan sportiv, nu văd de ce am avea interesul să mărim numărul echipelor participante la C 1".

Soarta fotbalistului la... bătrâneţe

Cât durează cariera unui fotbalist profesionist? Între 15 şi 20 de ani, ceea ce înseamnă că, în jurul vârstei de 40 de ani trebuie să abandoneze activitatea competiţională şi să facă altceva. Ce? Cei mai mulţi rămân în mediul în care au trăit, al fotbalului, pentru că acolo se simt în apele lor, acolo sunt "acasă". Puţini sunt cei crae îndrăznesc să se rupă de acest mediu şi să îmbrăţişeze alte profesiuni. Iată o "radiografie" pe care France Football o face componenţilor echipei reprezentative a Franţei, campioană europeană în 1984:

1. **Jean Tigana** este antrenor, în prezent la cârma echipei AS Monaco, venind de la Lyon. A fost un jucător de excepţie şi aceeaşi seriozitate o dovedeşte şi ca antrenor.

2. **Luis Fernandez** este antrenor la Paris Saint-Germain, una dintre echipele fanion ale fotbalului francez. Are palmares apreciabil, deşi nu-i antrenor decât de trei ani: o promovare în prima divizie, o cupă a Franţei, o cupă a ligii franceze, o semifinală a Ligii Campionilor, o finală a Cupei Cupelor. În prezent urmează cursurile Centrului Tehnic Naţional de la Clairefontaine şi a cerut aprobarea celor de la FC Barcelona de a face o săptămână practică, condiţie pentru a putea obţine o diplomă de antrenor categoria I.

3. **Alain Giresse** este antrenor la Toulouse Football Club, o echipă aflată undeva la mijlocul clasamentului diviziei a doua, pe care o pregăteşte în perspectiva revenirii pe prima scenă.

4. **Maxime Bossis** este director sportiv la AS Saint-Etienne, deşi a jucat şi s-a afirmat la Nantes. Adevărul este că ar fi preferat acest post la fostul lui club, dar acolo postul era ocupat încă din 1970 de Robert Budzinski şi-avea slabe speranţe ca acesta să fie înlocuit curând.

5. **Joel Bats**, fostul portar, este acum antrenor secund la Paris Saint-Germain şi "spion" al clubului, urmărind echipele ce urmează să-i fie adversare în cupele europene. Şi nu urmăreşte un meci sau două. Spre exemplu, pe Real Madrid a urmărit-o în 15 partide, în anul când era posibil să-i fie adversară lui Paris SG. Aşa se face că, de cele mai multe ori, sâmbetele şi duminicile şi le petrece în străinătate.

6. **Michel Platini**, liderul echipei din 1984, este preşedintele Comitetului francez de organizare a Campionatului mondial din 1998. A fost selecţioner al reprezentativei. Este o personalitate a fotbalului mondial şi se vorbeşte că, într-un viitor nu prea îndepărtat, va ajunge preşedintele Federaţiei Franceze de Fotbal.

7. **Patrick Battiston** a fost director sportiv, iar în prezent este şeful protocolului şi public-relation la Girondins de Bordeaux. Este şi un fel de consilier în probleme privind selecţia şi formarea tinerilor fotbalişti.

8. **Bruno Bellone** este încadrat la AS Cannes şi are ca misiune să urmărească meciurile echipelor din eşaloanele inferioare şi să descopere eventuali jucători de perspectivă.

9. **Jean-Francois Domergue** este directorul clubului Paris Saint- Germain, de activitatea lui fiind legată relansarea echipei pe scena fotbalului european.

10. **Dominique Rocheteau** a fost manager (impresar), avându-i sub contract, între alţii, pe Ginola şi Pedros. De câteva luni a abandonat această ocupaţie şi încă nu s-a decis ce să facă. Oricum, nu se va rupe definitiv de lumea fotbalului.

11. **Bernard Lacombe** este manager general la Olympique Lyonnais, fiindcă s-a născut într-un cartier din Lyon şi este legat trup şi suflet de această echipă. Cel mai eficace atacant francez al tuturor timpurilor are un contract pe viaţă cu clubul şi cu... suporterii lyonezi.

12. **Albert Rust**, celălalt portar al naţionalei, este antrenor la Niort, echipă din liga secundă.

13. **Manuel Amoros** este încă în activitate, dar nu-i titular la Olympique Marseille.

14. **Philippe Bergeroo** este secundul lui Aime Jacquet la naţională.

15. **Daniel Bravo** joacă în continuare, la Paris Saint Germain.

16. **Jean-Marc Ferreri**, legitimat de Olympique Marseille, dar nu-i titular.

17. **Bernard Genghini** este antrenor fără echipă, trăind din ajutorul de şomaj.

18. **Yvon Le Roux** este antrenor la Quimper, echipă de liga a treia.

19. **Didier Six** are o şcoală de fotbal care-i poartă numele la Kraft, o localitate situată la circa 20 km de Strasbourg.

20. **Thierry Tusseau** este comerciant de vinuri în regiunea Bordeaux.

În ce-l priveşte pe **Michel Hidalgo**, antrenorul de-atunci, acesta este, în prezent, consilier al Federaţiei Marocane de Fotbal, colaborând strâns cu antrenorul reprezentativei Marocului, care nu-i altul decât Henri Michel...

(În foto: Jean Tigana, mijlocaşul fără splină, acum antrenor la AS Monaco)

Streetball - Sibiu 1996

Direcţia Judeţeană pentru Tineret şi Sport, Universitatea "Lucian Blaga" Sibiu - Catedra de Educaţie Fizică şi Sport, Inspectoratul Şcolar Judeţean, Clubul Sportiv Şcolar Sibiu organizează STREETBALL - SIBIU 1996 (Baschet la un singur panou) în perioada 17-22 iunie 1996, la Şcoala Generală nr. 19 Sibiu (cartier Hipodrom)

Generalităţi. Streetball-ul este o variantă simplificată a jocului de baschet şi se dispută între două echipe formate din trei jucători plus o rezervă, pe categorii de vârstă (separat băieţi şi fete). Se joacă la un singur panou, pe jumătatea unui teren standard de baschet.

Desfăşurarea competiţiei. Fiecare echipă îşi desemnează câte un căpitan şi poate să-şi atribuie denumirea pe care o doreşte. Înscrierile se fac de către căpitanul de echipă la sediul Direcţiei Judeţene pentru Tineret şi Sport Sibiu, str. Independenţei nr. 1 (în clădirea Clubului Sportiv Şcolar Sibiu - etajul II), în zilele de 27 - 31.05 şi 3 - 7.06. 1996, orele 10 - 12; 17 - 19 (informaţii suplimentare la telefon 43.25.66).

Pentru înscriere, căpitanul de echipă trebuie să prezinte acte doveditoare (în original sau copii xerox), a vârstei componenţilor echipei (certificat de naştere, buletin de identitate) şi să achite taxa de participare.

Şedinţa tehnică, tragerea la sorţi şi stabilirea programului de desfăşurare se vor face în ziua de 12.06. 1996, ora 18, la Şcoala Generală nr. 19 Sibiu, în prezenţa căpitanilor de echipă.

Taxa de participare variază între 4000 şi 10000 lei de echipă.

Echipele trebuie să aibă echipament uniform (tricouri de aceeaşi culoare).

Echipelor câştigătoare pe categorii de vârstă (M+F) li se vor atribui din partea organizatorilor cupe, diplome şi premii.

Regulament de joc

Principala regulă a STREETBALL-ului este FAIR PLAY-ul. Se joacă după regulile standard ale jocului de baschet, cu următoarele precizări:

1. Se joacă la un singur panou, pe jumătate de teren;
2. Echipele se încălzesc împreună timp de 5 minute, iar prima posesie a mingii se stabileşte prin tragere la sorţi;
3. În timpul încălzirii şi a jocurilor este interzisă atârnarea de inel;
4. După coş marcat, repunerea mingii în joc se va face OBLIGATORIU dincolo de semicercul de 6,25 m.
5. Coşul reuşit de 3 puncte = 2 puncte;
Coşul reuşit de 2 puncte = 1 punct;
Coşul reuşit din lovitură liberă = 1 punct;
6. După fiecare coş marcat se va schimba posesia mingii.
7. Jucătorul care acumulează 3 faulturi într-un singur meci este descalificat pentru meciul respectiv;
8. Faultul intenţionat se penalizează cu o aruncare liberă şi păstrarea posesiei mingii;
9. Faultul pe aruncare se penalizează cu o aruncare liberă (cu două aruncări libere în cazul faultului pe o aruncare de dincolo de semicercul de 6,25 m).
10. În cazul unei aruncări libere, dacă este coş se va schimba posesia mingii, dacă aruncarea nu este reuşită se continuă meciul prin recuperarea mingii de către unul din jucătorii din teren;
11. Pe parcursul unui meci sunt permise un număr nelimitat de schimbări de jucători, dar numai după coş marcat, sau când mingea este afară din joc şi numai la cererea căpitanului de echipă.
12. Fiecare echipă are dreptul în timpul meciului la două time out-uri de câte 60 de secunde, fără oprirea cronometrului. În cazul în care time out-ul se solicită în ultimele 3 minute de joc se va opri cronometrul.
13. Meciul este câştigat de echipa care realizează prima 16 puncte, cu o diferenţă de 2 puncte faţă de echipa adversă, sau de către echipa care se află în avantaj după 20 de minute de joc. Dacă după 20 de minute de joc echipele se află la egalitate, meciul continuă până la înscrierea primului coş;
14. În caz de violenţă fizică sau verbală, echipa în cauză este DESCALIFICATĂ din competiţie.

În imagine noua promovată în Divizia B de volei - CSU Sibiu, antrenată de prof. Marius Gheorghiţă: Estera Bogaşiu, Daniela Precup, Carmen Radu, Cristina Barbu, Camelia Mălăescu, Laura Tarcea şi Roxana Curtean. **Foto: V. Cârdei**

"Repromovarea depinde exclusiv de rezolvarea problemei financiare"

urmare din pag. 1

a lui Tâlvan. Iată de ce vom negocia cu Dinamo un transfer în condiţii mai avantajoase pentru noi, introducând şi clauza obţinerii unor jucători care să acopere posturi deficitare.

- Mă rog, se pare că n-aveţi de ales din moment ce Tâlvan a semnat pentru Dinamo, un club, paradoxal, confruntat şi el cu multe probleme financiare...

- Din colaborarea cu Dinamo, Sibiul n-a pierdut niciodată!

- Se vorbeşte tot mai insistent de o colaborare locală cu Şoimii Compa.

- Şi în campionatul trecut am colaborat foarte bine cu Şoimii Compa, atât la nivelul schimburilor de jucători, cât şi din punct de vedere financiar, dl. manager I. Deac înlesnind această colaborare. Sunt sigur că vom găsi noi căi de a ne sprijini reciproc avantajos şi în continaure.

- Avem dreptul să privim cât de cât optimişti viitorul, domnule Dancu?

- Repromovarea depinde exclusiv de rezolvarea problemelor financiare. Mi-e greu să vă vând gogoşi la această oră. Să aşteptăm şi alegerile locale. Poate ne pricopsim cu un primar care să iubească sportul şi să vrea să-l ajute.

- Să dea Domnul!

Ultima oră

urmare din pag. 1

Petroşani şi Foresta Fălticeni, Miron Cozma le-a dat zi liberă minerilor din Valea Jiului. Gazdele au câştigat cu 1-0.

✦ Delegaţia noastră la turneul final al CE va cuprinde 22 de fotbalişti şi 20 de alte persoane din "suprastructură": 6 antrenori (Iordănescu, Balint, Ştefănescu, Moraru, Dumitriu, Sichitiu), Mircea Sandu (conducătorul delegaţiei), Cr. Bivolaru, M. Albu, I. Pireanu ("securistul" lotului), R. Timofte (ofiţer de presă), dr. P. Popescu, secretarul general al federaţiei, ministrul Nic. Mărăşescu, 3 masori, un bucătar, un operator video şi ... încă cineva. La plăcinte, înainte!

✦ Adalbert Kassai ar fi spus că Eugen Huţu, patronul echipei Foresta Fălticeni, este un "bişniţar al fotbalului". Vai ce noutate am auzit! (Dar de ce nu zice nimic despre escrocii cei mari?)

✦ Mare meci de verificare pentru echipa noastră reprezentativă, sâmbătă, 1 iunie, în compania echipei Republicii Moldova. Mai utilă era o partidă cu ... Mecanica Mârşa.

✦ Trezorierul FRF, Marian Albu, a comunicat gazetarilor că pregătirea şi participarea fotbaliştilor noştri la turneul final al CE costă 1,296 miliarde lei. N-a fost nimeni care să întrebe cât s-a cheltuit cu jucătorii şi cât cu "însoţitorii". Cred că ar fi jumajuma...

(n.i.d.)

Campionatul judeţean de fotbal

Trei combatante luptă pentru promovare

✦ **Fl.Roşie - Flapo 6-2 (5-0)** Lidera clasamentului, prezentându-se la Cârţa, sub nivelul pretins şi obişnuit, a constituit o pradă uşoară pentru formaţia locală, care - evoluând execelent în prima jumătate a întâlnirii şi posedând o linie ofensivă cu mare poftă de goluri - a administrat partenerei sale de întrecere una din cele mai umilitoare înfrângeri. Au punctat: L.Opriş (min.12, 19, 26, 85), K.Corponoi (min.39 şi 44) pentru gazde, G.Tuhă (min.60 şi 75) în contul echipei din Păucea. ✦ **Hapomex - Unirea 3-7 (1-4)** La Ruşi, miercurenii - mult mai bine pregătiţi fizic, tehnic şi tactic şi incluzându-şi şi antrenorul în unsprezecele de bază - s-au impus de justeţe graţie golurilor realizate de O.Gastone (min.78 şi 40, primul din penalti), V.Jurcă (min.10, 27), N.Seliştean (min.48 şi 62) şi M.Bodea (min.70), respectiv D.Ciorbea (min.1 din lovitură de la 11 m. şi min.88), şi I.Ţăran (min.76). ✦ **Recolta Moşna - Sevişul 4-3 (2-1).** Partidă de bună factură terminată cu victoria la limită dar meritată a localnicilor. Au marcat: M.Coşcodar (min.20 şi 71), G.Dobai (min.29 şi 54) pentru gazde, V.Roşa (min.30), G. Schwahhofer (min.50) şi N.Cherciu (min.87) pentru şelimbăreni. ✦ **Gloria Nocrich - Cibinul Cristian 0-0**

Judeţ II ✦ **Arsenal 95 - Vulturii Şura Mică 5-1 (1-0)** Confruntare echilibrată în prima repriză când oaspeţii au făcut faţă atacurilor permanente ale sibienilor. Au punctat: G.Voicu (min.44 din penalti şi 50), D.Diţu (min.47 şi 75) şi V.Nicula (min.55) pentru învingători, respectiv I.Barb (min.65 din lovitură de la 11 m). ✦ **Avântul Alţâna - Gloria Loamneş 3-0 (2-0)** Gazdele au învins detaşat, graţie golurilor înscrise în minutele 20, 25 şi 75 de L.Ţichindelean. ✦ **Progresul Marpod - Viitorul Rusciori 3-0** ✦ **Avântul Mohu - Recolta Vurpăr 3-0** (oaspeţii nu s-au prezentat la Marpod).

V.M.

Gaz metan - Unirea A.Iulia 4-2 (1-0)

urmare din pag. 1

Desigur, acest meci a fost unul fără miză prea mare, dar orgoliul medieşenilor a fost satisfăcut, ei dorind să demonstreze că... nu ard gazul de pomană.

Oaspeţii, scăpaţi de spectrul retrogradării, au prezentat o formaţie tânără şi ambiţioasă, dar fără veleităţi, care a constituit un bun partener pentru a oferi celor sub o mie de spectatori un spectacol agreabil, cu faze de poartă şi - ce-i mai important - cu goluri multe. Golurile au fost marcate de Marcadonatu (min.2 şi 69), Fl.Şomfălean (min.46), Cl.Şomfălean (min.63), respectiv Luca (min.66) şi I.Lungu (min.83), unele dintre ele fiind adevărate kinograme.

Fără intenţia de a trage o concluzie finală, cred că formaţia medieşeană are tot ce-i trebuie pentru ca în următoarea ediţie de campionat să vizeze o eventuală promovare, iar cuplul de antrenori Florea Ispir - Ioan Aloman (doi foşti fundaşi de nădejde) a dovedit că este apt pentru o asemenea tentativă.

A arbitrat un meci fără probleme disciplinare Fl. Verigeanu (Rm.Vâlcea).

Gaz metan: Filip - Hâncu (46, Someşan), M.Lungu, Fl.Şomfălean, Miclăuş - Ştef (46, Maier), Botezan, Marcadonatu, Callo - Albu (62, Boar), Cl.Şomfălean.

Unirea: Bicheşi - Halaţiu, Iedinat, Gatea (46, Bâcu), Tarcea (46, Bogdan) - I.Lungu, Vlăduleasa, Luca, Verdeş - Luca, Rădoi (58, Mândroc).

CICLOCROS PE DEALUL GUŞTERIŢEI

Sâmbătă, 1 Iunie, Ziua copilului, va avea loc pe Dealul Guşteriţei un concurs de biciclete. Traseul parcurge un circuit pe teren variat, pe drum neasfaltat, potecă şi iarbă, cu diferenţe de nivel de până la 200 m.

Concursul se desfăşoară pe două grupe de vârstă:
- grupa mare, peste 12 ani
- grupa mică, sub 12 ani

Înscrierea participanţilor şi informaţii până vineri, 31 mai, ora 18, la magazinul "Explorer", Calea Dumbrăvii 14, tel. 43.18.26. Prezentarea concurenţilor sâmbătă, 1 iunie, ora 9,30, la monumentul de pe dealul Guşteriţei. Recunoaşterea traseului începe la ora 10, startul se va da la ora 11.

Premii substanţiale în echipament sportiv. Toţi participanţii care termină traseul în baremul de timp (care va fi dublul timpului de la recunoaşterea traseului) participă la tragerea la sorţi pentru premiul special: o bicicletă Mountain Bike, vizibilă la magazinul "Explorer", organizator şi sponsor al concursului.

Clasamente finale, Divizia A

Seria I

FC Oneşti - Electroputere 5-1, Poiana - Steaua 3-1, Oţelul - Cetatea 2-0, Metrom - Metalul 1-0, Aro - Dunărea 1-0, FC Caracal - Dacia Piteşti 4-4, Dunărea Călăraşi - Rocar 4-1, Portul - Dacia Brăila 0-4, Gloria - Tractorul 3-0.

1. Oţelul Târgovişte	34	20	7	7	74-29	67(+16)
2. Dacia Brăila	34	21	3	10	56-27	66(+15)
3. Metrom Braşov	34	17	5	12	43-35	56(+5)
4. Gloria Buzău	34	16	6	12	51-46	54(+3)
5. Tractorul Braşov	34	17	3	14	39-38	54(+3)
6. FC Oneşti	34	15	5	14	51-43	50 (-1)
7. Dacia Piteşti	34	15	5	14	49-47	50(-1)
8. Electroputere	34	14	5	15	45-46	47(-4)
9. Rocar Bucureşti	34	14	5	15	38-50	47(-4)
10. Dunărea Călăraşi	34	14	4	16	52-47	46(-5)
11. Aro Câmpulung	34	12	10	12	29-40	46(-5)
12. Steaua Mizil	34	14	4	16	43-56	46(-5)
13. Metalul Plopeni	34	11	10	13	31-39	43(-8)
14. Poiana Câmpina	34	13	4	17	42-51	43(-8)
15. Cetatea Tg. Neamţ	34	12	6	16	43-43	42(-9)
16. Dunărea Galaţi	34	12	3	19	30-39	39(-12)
17. FC Caracal	34	9	10	15	42-51	37(-14)
18. Portul Constanţa	34	10	5	19	40-71	35(-16)

Seria a II-a

Bucovina - Jiul 3-0, Foresta - ASA 2-1, FC Bihor - Gloria 1-1, Olimpia - FC Maramureş 2-2, CSM - Unirea Dej 1-1, Gaz metan - Unirea A. Iulia 4-2, Minerul - UTA 2-0, Minaur - CFR 5-1, Corvinul - FC Vâlcea 7-0.

1. Jiul Petroşani	34	23	4	7	59-20	73(+22)
2. Foresta Fălticeni	34	22	2	10	51-29	68(+17)
3. ASA Tg. Mureş	34	17	4	13	58-37	55(+4)
4. GAZ METAN MEDIAŞ	34	15	9	10	48-38	54(+3)
5. U.T. Arad	34	15	8	11	59-36	53(+2)
6. Bucovina Suceava	34	17	2	15	51-51	53(+2)
7. Unirea Dej	34	16	4	14	56-42	52(+1)
8. CFR Timişoara *	34	17	4	13	50-44	52(+4)
9. Corvinul Hunedoara	34	13	8	13	52-43	47(-4)
10. CSM Reşiţa	34	14	5	15	45-44	47(-4)
11. Minerul Motru	34	13	7	14	33-40	46(-5)
12. Olimpia Satu Mare	34	14	3	17	46-53	45(-6)
13. FC Maramureş	34	13	6	15	48-55	45(-6)
14. Minaur Zlatna	34	13	5	16	48-42	44(-7)
15. Unirea A. Iulia	34	13	4	17	49-58	43(-8)
16. Gloria Reşiţa	34	12	5	17	30-58	41(-10)
17. FC Bihor	34	9	4	21	33-74	31(-20)
18. FC Vâlcea	34	5	6	22	27-78	21(-30)

* Echipă penalizată cu 3 puncte.

Cu adâncă durere în suflet anunţăm că după o lungă şi grea suferinţă s-a stins din viaţă scumpa noastră soţie şi mamă

Maria Todireasa - 61 ani

Nu te vom uita niciodată, suflet blând şi nobil. Înmormântarea luni, 27 mai, ora 12, de la domiciliu. Soţul şi fiul Virgil

BIBLIOTECA ASTRA SIBIU

Acum ştim sigur

TÂLVAN VA JUCA LA DINAMO!

Ceea ce părea un simplu zvon s-a adeverit: interistul **Iosif Ovidiu Tâlvan** va juca la Dinamo Bucureşti. Amănunte "calde" ne-a oferit, ieri, antrenorul **Cornel Ţălnar**: "Săptămâna trecută am negociat, în prezenţa domnilor C.Dinu şi Buduru, transferul lui Tâlvan. Le-am cerut dinamoviştilor cca 185 de milioane, plus nişte jucători. M-am orientat spre jucători tineri, mai rezonabili la pretenţii: **Cornaci**, 20 ani, un fundaş stâng de la Zalău (care a jucat în retur la Dinamo), **P.Gheorghe**, 20 ani neîmpliniţi, mijlocaş coordonator şi **Iosif**, atacant, fost la Târgovişte ultima oară.

continuare în pagina 4

Mircea BIŢU

TRIBUNA sporturilor

SUPLIMENT SĂPTĂMÂNAL DE INFORMARE SPORTIVĂ AL COTIDIANULUI INDEPENDENT "TRIBUNA"

Anul VI, nr. 318 | 03.06 - 09.06.1996 | 4 pagini, 300 lei

"Zilele handbalului sibian" o sărbătoare de suflet

În finalul "Zilelor Handbalului Sibian", joi, în ziua a 4-a, în staţiunea Păltiniş s-a desfăşurat ultima manifestare cu prilejul căreia au fost discutate probleme curente şi de perspectivă.

În legătură cu acest eveniment am solicitat d-lui prof.Gheorghe Bădianu - vicepreşedinte executiv al Fundaţiei Handbalului Sibian câteva impresii.

"Zilele Handbalului Sibian, prilejuite de aniversarea a 75 de ani de handbal sibian şi românesc s-au încheiat. A fost o manifestare de suflet între cei de aici şi cei plecaţi, cum nu a mai fost niciodată. Această sărbătoare a fost un unicat şi zile ca cele de la Sibiu, Mediaş, Copşa Mică şi Păltiniş nu pot fi uitate uşor. Cu această ocazie mulţumim sponsorilor pentru ajutorul dat, care se numesc: CONTINENTAL SIBIU; CONSULATUL GERMAN; PECO SIBIU; EDUACIM MEDIAŞ; VINARIA SIBIU; HOPFEN BIER SIBIU; COCA COLA COMPANY; INSIB SIBIU; METALCAR SIBIU; SOMETRA COPŞA MICĂ; SIND.LIBER DIN SOMETRA, KIRSHCBAUM SIBIU; BIOTEHNIC SIBIU."

Ilie IONESCU, Foto: Reinhold GUTT

ARE BALTA PEŞTE

Aşadar, bucureştenii vor fi din nou gazdele minerilor din Valea Jiului. Bucuroşi de oaspeţi, cum îi ştim, locuitorii Capitalei vor primi vizita celor de la "Mironul" Petroşani, nişte băieţi schimbaţi la faţă şi la gând, fără praf de cărbune pe salopete şi pe mâini, fără bâte STAS, fără sticle, fără lămpaşe, ci în treninguri şi în ghete ADIDAS. Minerii în trening vor ocoli cu grijă

Peluza a III-a

Piaţa, laboratoarele şi sălile de curs ale Universităţii şi vor ţine drumul drept la stadion. Să sperăm că nu se vor întâlni din primul meci cu "Sportul studenţesc", deşi, vorba unui peluzist, nici ăia nu-s mineri, nici ăştilalţi nu-s studenţi. Nu vor veni nici înghesuiţi în vagoane de categoria B, nu vor veni nici la rugămintea cuiva, ci din obligaţia promovării în Divizia Naţională. Doar liderul a rămas acelaşi, iubitor de ordine şi disciplină, cum îl ştim. Cozma Miron a promis ortacilor să facă ordine şi în fotbal. Doamne, fereşte-ne!

Nu se ştie câţi vagoneţi de bani câştigă un miner sau un fotbalist miner din abatajul cu iarbă, dar supraantrenorul Miron a strâns, prin sudoarea frunţii lui ceva bani negri pentru nopţi albe, pentru echipă şi pentru mici despăgubiri şi eventuale amenzi.

Uimitoare, prin grosolănie şi dispreţ pentru colegi, mi se pare afirmaţia arbitrului petroşenean Ion Danciu, care, arbitrând la Bucureşti, declara cu seninătate că regretă că n-a închiriat un elicopter ca să ajungă mai repede la sărbătoarea promovării Jiului, la Petroşani adică. Are balta peşte.

Mihai BRATU

RADU II SE DECIDE ASTĂZI DACĂ RĂMÂNE SAU NU LA ŞOIMII!

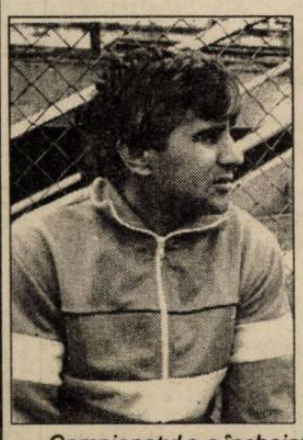

- Campionatul s-a încheiat şi voi continuaţi antrenamentele. Să fie frica de o vacanţă neobişnuit de lungă, Marine?

- Exact. Am dorit să-i mai ţin în priză câteva zile pe jucători pentru ca, spre finele lui iunie, să ne reluăm pregătirile.

- Să înţeleg că rămâi la Sibiu?

- Eu doresc să rămân, dar numai în anumite condiţii. Nu de ordin material, ci care ţin exclusiv de performanţă. Luni (n.n. - astăzi) vom discuta cu conducerea uzinei şi a asociaţiei câteva probleme esenţiale: completarea lotului, situaţia financiară,

continuare în pagina 4

A consemnat Mircea BIŢU

F.C. Inter - în seria a II-a

Comitetul Executiv al Federaţiei de Fotbal a validat rezultatele şi clasamentele sezonului 1995/1996 şi a procedat la o redistribuire a unor echipe în cele două serii ale Div. A. Inter Sibiu va evolua în seria a II-a, iar Poli Iaşi în prima serie. Foresta Fălticeni şi F.C. Bucovina Suceava au fost trecute în prima serie, iar Electroputere Craiova, Aro Câmpulung şi Dacia Piteşti în seria a II-a.

Natație

Bazinul "Olimpia" din Sibiu va fi timp de două zile (8-9 iunie) gazdă a concursului naţional de înot-sprint "Cupa României". Întrecerea, rezervată copiilor de 10-12 ani, este organizată de Federaţia Română de Nataţie cu sprijinul comisiei judeţene de pe lângă D.J.T.S. şi cuprinde probe de 50 m craul, spate, bras şi fluture, ştafetele de 4x50 m liber şi 4x50 m mixt. Programul ambelor zile începe la ora 10.

I. ILIE

Baschet

Câteva consideraţii asupra recent încheiatului campionat naţional

Primită cu mai multă insatisfacţie decât ar fi fost firesc, situarea echipei masculine de baschet C.S.U. Forest Sibiu pe locul al IV-lea nu reprezintă , nici pe departe, un rezultat slab. După ce în ediţia 1994/1995 elevii antrenorului Mircea Vulc au câştigat titlul de campioni naţionali, realizând o premieră nu numai pentru baschetul sibian, ei au reuşit să se claseze în anul următor pe poziţia a IV-a devansând echipe cu vechi state de serviciu în divizia A, spre exemplu Dinamo Bucureşti şi Farul Constanţa sau cu loturi formate din jucători, mai în vârstă, dar foarte valoroşi, cum este cazul echipei Erbaşu Bucureşti.

Să mai adăugăm faptul că,

continuare în pagina 4

Octavian RUSU

Rugby - Cupa României

CSM Foresta în finală!

Învingând sâmbătă la Braşov formaţia Steaua, scor 28-16 (25-6) sibienii vor disputa finala. În urma unui joc foarte bun în prima repriză, cu o înaintare de zile mari care "a făcut legea" în această partidă, echipa sibiană a învins o formaţie de frunte a rugbyului românesc. La militari au lipsit jucătorii selecţionaţi în lotul de tineret, ca şi la învingători, de altfel, deci victoria este cu atât mai valoroasă. Au înscris Zeicu, Hordilă, Dobre - încercări, A.Iulian 2 tr. şi 2 l.p., Hordilă 1 l.p.c.

Antrenorii Beianu, Suciu, Ungureanu au utilizat următorul XV: Voicu, Suciu, Ciulei, G.Banciu, Dragomir, I.Cătălin, Secelean, Zeicu, Dobre, Despa, Amarie, Păculea, A.Iulian, Negru, Hordilă. Au mai jucat Cocârcă, Borş, A.Banciu.

Dacă în partida din sferturi, Dinamo-Baia Mare, arbitrul Bebe Chiciu nu ne-a plăcut, în semifinala CSM Foresta - Steaua vom spune că prestaţia sa a fost excelentă, chiar dacă afirmaţia este uşor subiectivă.

Sâmbătă, 8 iunie, la Bucureşti, sibienii vor întâlni în finală, echipa Dinamo, învingătoare în semifinala cu Farul. Succes!

G.RADU

Ultima oră

✦ Lotul de fotbal al României pentru Euro'96 a fost alcătuit fără nici o schimbare spectaculoasă: Stelea, Prunea, Tene- D. Petrescu, Prodan, Mihali, Belodedici, Doboş, Selymes, Filipescu, Sabău, Lupescu, Gh. Popescu, Gâlcă, Munteanu, Hagi, Stângă, Lăcătuş, Răducioiu, V. Moldovan, Ad. Ilie, Vlădoiu.

✦ În perioada 12-13 iulie a.c. Sibiul va găzdui cursul de instruire al arbitrilor de fotbal de divizia A. La chestii de astea ne pricepem.

✦ Terry Venables, antrenorul naţionalei Angliei, s-a decis: Seaman, Flowers Walker - G. Neville, P. Neville, Adams, Southagate, Howey, Campbell, Pearce, Anderson, Stone, Gascoigne, Ince, Platt, Redknapp, McManaman, Ferdinand, Fowler, Barmby, Sheringham, Shearer.

✦ Echipa Kaiserslautern a retrogradat din Bundesliga, dar a câştigat Cupa Germaniei. Şi pe la alţii se petrec "minuni".

✦ Mijlocaşul Antonio Popa (Sp. studenţesc) vrea să joace într-o echipă de fotbal din China...

✦ Generalul Dumitru Cioflină, şeful Marelui Stat Major al Armatei declară: "Suntem hotărâţi să integrăm rugby-ul în toate liceele militare din ţară".. O idee excelentă.

✦ Tibor Selymes a semnat un contract pe cinci ani cu clubul belgian Anderlecht Bruxelles. La 14 mai a.c. fundaşul stâng al reprezentativei

continuare în pagina 4

n.i.d.

Ciclocros de "Ziua Copilului"

Sâmbătă, pe "stadionul" natural de pe Dealul Guşteriţei nişte oameni inimoşi de la Magazinul Explorer au organizat un ciclocros la care au putut lua parte concurenţi de toate vârstele. Aranjat pe două grupe valorice: copii până la 12 ani (la care au fost înscrişi 27 de copii) şi mai mari de 12 ani (la care au fost înscrişi 98 de "copii") concursul a adus ca susţinători încă pe atâţi suporteri ce au rezistat în soarele torid al primei zile de iunie. Concurenţii au fost ajutaţi şi de firma Sicola care a distribuit băuturi răcoritoare gratuit

continuare în pagina 4

A.B.

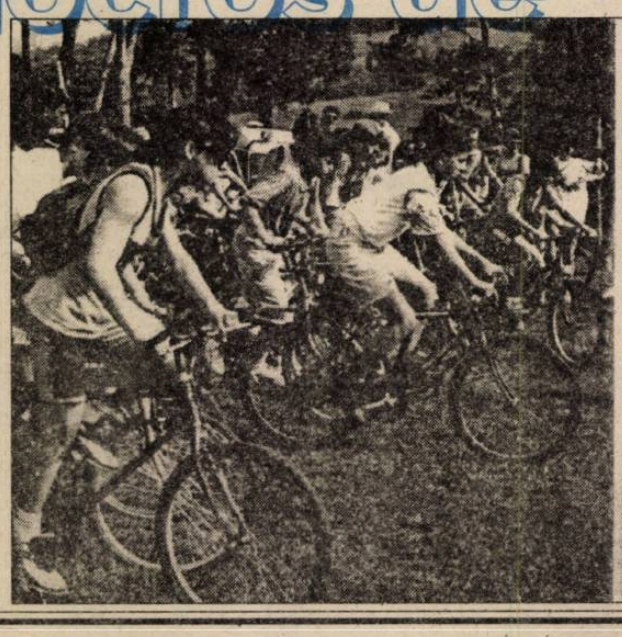

Campionatul județean de fotbal

S-a complicat bătălia pentru promovare

✦ Derbiul etapei disputat la Dumbrăveni între două protagoniste cu îndreptățite pretenții la cucerirea titlului a dat câștig de cauză - după o întrecere de bună calitate, echilibrată și desfășurată în limitele unei depline sportivități - formației locale, mult mai combativă, care s-a apărat cu dârzenie și a construit faze de atac directe, simple și prompt finalizate. Gazdele au atacat în trombă chiar din start, ratând în primul minut, prin percutantul D. Forgaciu o rară ocazie de a înscrie. În min. 8, vizitatorii au la rândul lor posibilitatea deschiderii scorului, dar C. Orlandea nu găsește soluția optimă de finalizare. Două minute mai târziu amfitrionii modifică pentru prima dată tabela de marcaj prin D. Forgaciu, care de la 8 m, cu o precisă lovitură de cap, expediază în plasă balonul centrat de A. Pârduț. În min 20, la al doilea corner al unsprezecelui din Șeica, I. Holom ratează egalarea trimițând cu capul peste transversală. Peste un minut o banală centrare aruncată în careul oaspeților găsește liber pe A. Pârduț acesta șutează și înscrie un nou gol, la care a constribuit parțial și plonjonul defectuos al portarului E. Muntean. În continuare jocul se menține echilibrat, fazele alternează de la un but la altul, în min. 33 E. Milea scapă singur în careul mic, dar S. Muntean își răscumpără gafa dinainte parând temerar la picioare. Cu 5 minute înaintea pauzei, E. Stângaciu irosește o rarisimă ocazie de a reduce handicapul, trimițând de la 3 m pe lângă bara laterală o minge pusă pe tavă de D. Ispas. Repriza secundă a fost controlată cu eficiență de oaspeți, care pasează precis, des și dezinvolt, dar acțiunile lor lipsite de aplomb se sting în fața defensivei din față, iar cea periculoasă, din min. 83, inițiată de C. Orlandea, a fost anihilată de ieșirea inspirată din poartă a lui A. Kreischer. Ultimul gol înscris în min.88 de A. Pârduț din penalti a făcut ca scorul să devină mult prea sever față de aspectul general al partidei, altminteri câștigată meritat de echipa mai dornică de victorie. Raport de cornere 7-5 în favoarea învingătorilor de la care s-au detașat: D. Forgaciu, N. Maier, G. Racz, A. Pârduț și E. Milea, ca de altfel și C. Orlandea, I. Vlaic, D. Ispas, A. Dordea și M. Pipiș de la oaspeți. Corect și imparțial arbitrajul medieșenilor Pîrvulescu la centru, D. Szomboti și A. Munteanu la cele două linii. ✦ **Cibinul - Fl. Roșie 1-0 (1-0)**. Înnoitul unsprezece din Cristian a obținut o victorie muncită și tonifiantă în dauna unui partener de întrecere plecat din Cârța fără câțiva titulari. Unicul gol al confruntării a fost marcat de V. Pleșa în min.30. ✦ **Sevișul - Flacăra 4-1 (3-1)**. Având de data asta garnitura completă, șelimbărenii s-au detașat ușor și rapid grație golurilor realizate de V. Coție (min.10 din 11 m și min.70), G. Schwahhoffer (min.27) și M. Șandru (min.30). Golul echipei din Șura Mare a fost înscris de I. Oprișiu în min.35. ✦ **Unirea - Recolta Moșna 10-5 (7-1)**. Scor de handbal la Miercurea, unde formația locală, net superioară în prima repriză, s-a impus net în fața unui rival ambițios. Au punctat: N. Rău (min.6, 38, 73), O. Gastone (min.14 din lovitură de la 11 m), N. Selișteanu (min.17), C. Suciu (min.31), D. Rău (min.36), V. Dăn.. (min.41), D. Mariș (min.63) și R. Bereș (min.76) pentru învingători, G. Dobai (min.9), M. Coșcodar (min.53, 59, 81) și T. Banea (min.86) în contul oaspeților. ✦ **Flapo - Progresul 3-0**. Orlățănii nu s-au prezentat la jocul din Păucea. ✦ **Recolta Alma - Gloria 2-0 (2-0)**. Ambele goluri au fost marcate de N. Bleahu în minutele 5 și 20.

Județ II. ✦ **Avântul Alțâna - Avântul Mohu 3-3 (1-1)**. Autorii golurilor: I. Ciufu, L. Țichindelean și I. Tecoanță de la gazde, respectiv I. Sădeanu, G. Velțan și O. Chidu. ✦ **Vulturii Șura Mică - ASA 2-5 (1-2)**. Au punctat: D. Zămăcău (min.19 și 60), V. Cudea (min.28), L. Dinu (min.67) și S. Lupescu (min.89) pentru militari, I. Tărmure (21 și 69) în contul echipei gazdă. ✦ **Gloria Loamneș - Arsenal 95**. Partida nu s-a disputat, terenul fiind declarat inpracticabil de arbitrul jocului. ✦ **Viitorul Rusciori - Recolta Vurpăr 3-0**. Oaspeții nu s-au prezentat.

V.M.

Gimnastică

Echipa clubului Sportiv Școlar Sibiu - campioană națională pe echipe la cat. a IV-a

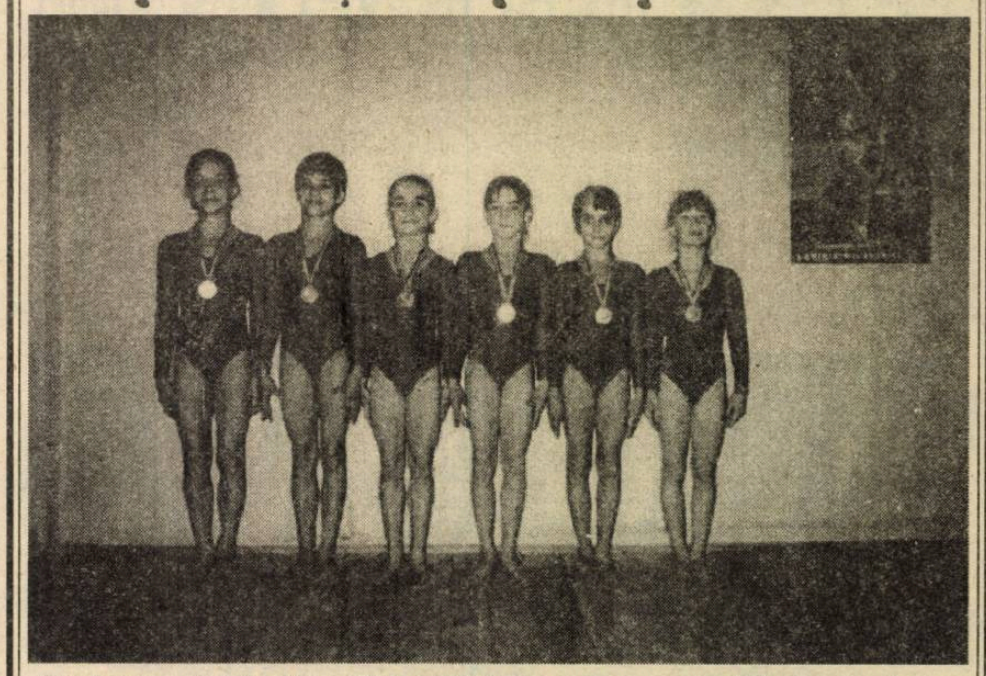

După succesul obținut la Campionatele Naționale Școlare de la Focșani, unde au cucerit titlul de campioane naționale școlare, iată că, la Arad, în zilele de 24-26 mai, gimnastele de la CSȘ Sibiu, pregătite de prof. Nicoleta Costin și Lucian Sandu (coregrafă Raluca Bugner) au reușit să se impună în fața a 25 de echipe, cucerind titlul de campioane la categoria a IV-a, cu un total de 187,875 p., fiind urmate în clasament de CSA - CSȘ, 3 Steaua București - 187,425 și de CSȘ Cetate Deva cu 187,200 p. Echipa elevelor sibiene a fost formată din: Oana Bucerzan, Alexandra Barac, Patricia Baciu, Sabina Cojocar, Iulia Hristea, Diana Morcov. Primele 4 clasate sunt calificate pentru finala Campionatului Național individual, ce se va desfășura în luna noiembrie la Ploiești.

Paralel cu întrecerea pe echipe s-a desfășurat și Campionatul Național (echipe și individual) "Mica Gimnastă", rezervat gimnastelor de 8-9 ani, unde elevele pregătite de Dorina Ungurean-Opriș și Ovidiu Șerban s-a situat pe locul 3 pe echipe. La individual Anca Cibu a cucerit medalia de argint, iar Georgiana Șerban și Anca Dumitroaie, medaliile de bronz. Echipa a fost compusă din: Georgiana Șerban, Anca Cibu, Anca Carabașa, Ioana Toma, Anca Dumitroaie, Corina Aldea și Sonia Șerbănuț.

Ilie IONESCU

Helmuth Zikeli - un antrenor concediat în țară, dar apreciat în Germania

Revedere plăcută cu Helmuth Zikeli, ocazionată de aniversarea a 75 de ani de când pe meleagurile județului nostru (Sibiu, Copșa Mică, Mediaș și Agnita) a apărut jocul de handbal. După ce la simpozionul organizat la Lic. Brukenthal, în calitate de fost elev al acestui liceu, a evocat începuturile lui ca handbalist, în pauză i-am solicitat să ne prezinte cartea sa de vizită, din care vă prezentăm cele mai semnificative aspecte.

Născut la 28 martie 1939 în Sibiu, devine handbalist și în perioada 1954-1956 este component al echipei de juniori Voința Sibiu. Apoi promovează în Divizia A de seniori la handbal în 11. În aceeași perioadă face parte din lotul național de juniori și tineret al țării. În perioada anilor 1957-1960 face parte din formația Dinamo București cu care obține titlul la handbal în 11 și în 7. Participă și la 3 jocuri în Cupa Campionilor Europei la handbal în 7 ca junior, apoi în lotul național de tineret. În anii 1960-1965 participă cu echipa Voința Sibiu în Divizia A, atât la handbal în 11 cât și la cel în 7. În perioada 1965-1974 devine antrenor la formația de Divizia B Metalul Copșa Mică, apoi din 1974 până în 1981 conduce pe Independența Sibiu timp de 2 ani în Divizia A și apoi 5 ani în Divizia B. Din 1981, echipa fiind transferată la Mârșa, sub denumirea Independența Carpați Mârșa, este concediat.

În anul 1985 pleacă în R.F.G. unde, în perioada anilor 1987-1989 activează ca antrenor la S.V. Böblingen. În anii 1992-1993 conduce echipa S.V. Vainingen-Stuttgart, apoi, în perioada 1993-1996, formația M.T.V. Stuttgart, ca în acest an să obțină un nou contract de antrenor la S.V. Schensich - Böblingen.

A consemnat Ilie Ionescu

"Serbările zăpezii" în miez de vară

În perioada 8-9 iunie 1996, la Bâlea Lac și Bâlea Cascadă, în Munții Făgăraș, SC Sălițe Bâlea Turism SA, în colaborare cu Canalul Radio România Tineret (Radiodifuziunea Română) organizează a doua ediție a "Serbărilor Zăpezii". Acțiunea, ce coincide cu apropierea de final a sezonului de schi la Bâlea Lac, dorește a fi o sărbătoare a zăpezii și soarelui, a bucuriei, tinereții și bunei dispoziții.

Ca și anul trecut, organizatorii au pregătit și pentru această ediție un program plin de surprize, program din care nu vor lipsi mini-recitalurile unor vedete pop autohtone, concursuri de schi și săniuțe, jocuri, organizarea de discoteci live etc. De asemenea, se gândesc și alte surprize.

De la managerul SC Sălițe Bâlea Turism SA, dl. Marius Olariu, am aflat că pe Transfăgărășean (7C) se poate circula până în apropiere de Bâlea Lac și că există speranțe ca până pe 8 iunie drumul să fie degajat de zăpadă. De asemenea, toți care doresc să participe la aceste serbări cu momente artistice sau prin implicarea în organizare pot contacta SC Sălițe Bâlea Turism SA la adresa: str. Zaharia Boiu, nr.2 sau la telefon 21.17.03. Tot aici se pot face și rezervări pentru cazare la Bâlea Cascadă, pentru evitarea aglomerației.

Dan FRÂNCU

PROGRAM TVR

Luni, 3 iunie 1996

Programul 1: 13.00 Actualități 13.10 TVR Iași 14.00 TVR Cluj-Napoca 14.50 TVR Timișoara 16.00 Actualități 16.05 De luni până luni 16.35 Ne-am interesat pentru dv. 17.05 Emisiune în limba maghiară 18.35 Desene animate * Aventurile șerifilor galactici 19.00 Atlas 19.30 Transfocator 20.00 Actualități 20.45 Publicitate 20.50 Telecinemateca * Cele mai bune intenții (Suedia, 1992) 22.15 Teatru liric * Invitație la o aniversare 23.30 Actualități 23.45 Cultura în lume 0.15 Gala "Radio Contact"

Programul 2: 13.10 Marele turneu de tenis "Roland Garros" 16.10 Film serial * Dragostea mea, durerea mea 17.45 Film serial * Iubiri amăgitoare 22.00 Film serial * Santa Barbara 22.45 Marele turneu de tenis "Roland Garros"

Marți, 4 iunie 1996

Programul 1: 7.00 TVM * Telematinal 8.30 La prima oră 9.20 Film serial (r) * Santa Barbara 10.05 Limbi străine 11.05 Desene animate * Caroline și prietenii săi 11.35 Muzica pentru toți 12.15 TVR Iași 13.10 TVR Cluj-Napoca 14.00 Actualități 14.10 Marele turneu de tenis "Roland Garros" 16.00 Actualități 16.10 Fii tu însuți! 16.45 Convietuiri 17.35 Cazuri și necazuri în dragoste 18.30 Viața partidelor parlamentare 18.55 Medicina pentru toți 19.25 Film serial pentru tineret * Tarzan 19.55 Urgențe în agricultură 20.00 Actualități 20.45 Publicitate 20.50 Telecinemateca * Cele mai bune intenții 22.35 Reflector 23.05 Actualități 23.25 Singură în noapte... 23.55 Gong! 0.25 Magazinul notelor blue

Programul 2: 16,10 Film serial * Dragostea mea, durerea mea 17.05 Marele turneu de tenis "Roland Garros" 23.15 Teatru TV * Gin Rummy

Miercuri, 5 iunie 1996

Programul 1: 7.00 TVM * Telematinal 8.30 La prima oră 9.20 Film serial (r) Santa Barbara 10.05 Emblema vieții - măria sa copilul 10.20 Videolexicon 11.20 Film serial (r) Iubiri amăgitoare 12.10 Desene animate * Caroline și prietenii săi 12.40 Muzica pentru toți 13.20 TVR Iași 14.00 Actualități 14.10 Marele turneu de tenis "Roland Garros" 16.00 Actualități 16.10 TVR Cluj-Napoca 17.00 Acești pătimași minunați 17.15 Viața spirituală 18.00 De la lume adunate... 18.30 Desene animate * Aventurile șerifilor galactici 19.00 Sensul schimbării 19.30 Film serial pentru tineret: Fata și băieții 20.00 Actualități 20.45 Publicitate 20.50 Film serial * Jalna 21.45 Noi frontiere 22.25 Totul despre muzică 22.55 Actualități 23.15 Confluențe 23.45 Film serial * Frumoasa și Bestia 0.35 Întâlnirea de la miezul nopții

Programul 2: 12.00 Telecinemateca (r): Cele mai bune intenții 13.50 Film serial * Sângele altora (SUA, Franța, Canada - 1984) 16.10 Film serial * Dragostea mea, durerea mea 17.05 Marele turneu de tenis "Roland Garros" 22.00 Film serial * Santa Barbara 22.45 Un secol de cinema * James Cagney

Joi, 6 iunie 1996

Programul 1: 7.00 TVM * Telematinal 8.30 La prima oră 9.20 Film serial (r) * Santa Barbara 10.05 Limbi străine 11.05 Film serial (r) * Iubiri amăgitoare 11.55 Nesfârșita grație a muzicii 12.30 Desene animate * Caroline și prietenii săi 13.00 1001 audiții 13.50 Scurtă călătorie în Suedia 14.00 Actualități 14.10 TVR Iași 15.00 TVR Cluj-Napoca 15.40 Tradiții 16.00 Actualități 16.10 Marele turneu de tenis "Roland Garros" 18.00 Viața partidelor parlamentare 18.30 Tragerile Super Loto 5/40 și Multiplă Expres 18.40 Milenium 19.30 Film serial pentru tineret: Fata și băieții 20.00 Actualități 20.45 Publicitate 20.50 Film serial * Nord și Sud 21.45 Reflecții rutiere 22.00 Studioul economic 22.40 Mugurel de cântec românesc 23.00 Simpozion 23.45 Actualități 24.00 Film serial * Călătoriile lui Oliver

Programul 2: 13.05 Film serial * Frumoasa și Bestia 16.10 Film serial * Dragostea mea, durerea mea 20.00 Marele turneu de tenis "Roland Garros" 22.00 Cinematograful de artă * Modi - Viața lui Amedeo Modigliani (Italia, 1989) 23.30 Marele turneu de tenis "Roland Garros"

Vineri, 7 iunie 1996

Programul 1: 7.00 TVM * Telematinal 8.30 La prima oră 9.20 Film serial (r) * Santa Barbara 10.50 Limbi străine 11.20 Lumea Operei 12.10 TVR Iași 13.00 Marele turneu de tenis "Roland Garros" 16.00 Actualități 16.10 Ieșirea din cerc 16.35 Emisiune în limba germană 17.30 Pro Patria 18.30 Viața parlamentară 19.00 Film serial * Giulia 19.55 Urgențe în agricultură 20.00 Actualități 20.45 Publicitate 20.50 Tezaur folcloric 21.30 Film artistic * Asta nu poate fi dragoste (SUA, 1994) 23.10 Actualități 23.30 MTV 0.30 Cinematograful de noapte * Ai ruj pe guler (Anglia, 1992)

Programul 2: 16.15 Film serial * Dragostea mea, durerea mea 17.10 Marele turneu de tenis "Roland Garros" 23.15 Film serial * Santa Barbara

Sâmbătă, 8 iunie 1996

Programul 1: 7.00 Bună dimineața! 8.50 Feriți-vă de măgăruș! 9.50 Film serial pentru copii * Drumul spre Avonlea 10.40 Matineu muzical 11.25 Pas cu pas 12.15 Planeta cinema 13.05 Pleiade 14.00 Actualități 14.10 Univers britanic 14.25 MTV * Euro Top 20 14.55 Finala feminină a Marelui turneu de tenis 15.50 Campionatul European de Fotbal * Anglia - Elveția 18.50 Mapamond 19.15 Teleenciclopedia 20.00 Actualități 20.45 Publicitate 20.50 Film serial * Culise politice - Lovitură finală 22.35 Cascadorii... jocului ! (I) 23.35 Actualități 23.50 Film serial * Perla neagră 0.35 Cascadorii... jocului! (II)

Programul 2: 7.00 Întâlnirea de sâmbătă * Film serial: Natacha * Film serial: Poliția intervine 13.30 Est Meridian magazin: Film serial * Primarul din Casterbridge 16.15 Film serial * Dragostea mea, durerea mea 22.00 Euro '96 22.30 Film serial * Santa Barbara

Duminică, 9 iunie 1996

Programul 1: 8.00 Bună dimineața! 9.00 Trei pentru o mască 10.00 Film serial pentru copii * Arabella revine 10.30 Lumină din lumină 11.30 Din albumul celor mai frumoase melodii populare 12.00 Viața satului 13.30 Film serial * Visând la Jeannie 14.00 Actualități 14.10 Poșta TV 14.20 Video-Magazin... De la egal la egal * Desene animate * Concursul de glume 16.00 * Dedicații * De la egal la egal amical * Camera veselă 16.00 Sport în direct * Finala masculină a marelui turneu de tenis "Roland Garros" * Campionatul European de Fotbal: Spania - Bulgaria 18.45 Serial SF * Star Trek - Generația următoare 19.30 Robingo 20.10 Actualități 20.55 Publicitate 21.00 Film artistic * Sărutul străinului (SUA, 1984) 22.35 Tragerile Loto Special 6/49 și Noroc 22.45 Actualități 23.00 Finala masculină a marelui turneu de tenis "Roland Garros" 24.00 Film serial * Sétea 0.30 Avanpremieră TV 0.40 Nocturna lirică

Programul 2: 7.00 5 X 2 Magazin duminical * Filme seriale: Jalna, Cristal 14.10 Film artistic * Viața particulară a lui Henric VIII (Anglia, 1933) 16.10 Film serial * Dragostea mea, durerea mea 18.05 Film serial * Puterea, pasiunea 18.50 Campionatul European de Fotbal: Germania - Cehia 21.20 Campionatul European de Fotbal: Danemarca - Portugalia 23.20 Film serial * Santa Barbara

MAPAMOND SPORT

J.O. - Atlanta 96

Întâmplări, curiozităţi, recorduri

● La Moscova, în 1980, n-au participat decât 5923 de sportivi, faţă de 6189 la Montreal sau 7894 la München (au lipsit americanii, japonezii, nemţii din RFG, olandezii, plus reprezentanţii multor ţări africane). Cu toate acestea, au fost doborâte 73 de recorduri olimpice, 36 de recorduri mondiale şi 39 recorduri europene.. ● Sovieticii au organizat totul la scară mare ("bolşoi") pentru a-i impresiona pe turiştii veniţi din întreaga lume. Spre exemplu, li s-au pus la dispoziţie pentru transportul de la un teren la altul, de la o sală la alta, 6500 autobuze, 2500 autoturisme, pentru cazare - 62 de hoteluri, 100 de cămine studenţeşti, 18 blocuri cu câte 16 etaje etc. ● Transmiţând întrecerile de gimnastică, comentatorul TV Cristian Ţopescu s-a arătat revoltat de arbitrajul scandalos al rusoaicelor care au tras spuza pe turta lor. În consecinţă, revenit în ţară, Ţopescu a fost dat afară de la televiziune, reintrând în cadrul armatei, la clubul Steaua... ● A fost Olimpiada la care au participat cei mai mulţi sportivi sibieni: Melita Rühn la gimnastică (medalie de argint cu echipa, două medalii de bronz la individual), Carmen Bunaciu - înot (locul 4 la 100 şi 200 metri spate), Alexandru Bozan - călărie obstacole (locul 5 cu echipa), Vasile Bichea - atletism (locul 9 la 3000 m obstacole) ● În 1984 la Los Angeles, ca "răspuns" la boicotul american din 1980, nu s-au prezentat la întreceri sportivii din URSS şi zona de influenţă (RDG, Ungaria, Cehoslovacia, Polonia, Bulgaria, Cuba etc) Ceauşescu n-a scăpat ocazia de a-şi demonstra independenţa, dintre ţările socialiste fiind prezente doar România, Iugoslavia şi China ● Spre deosbeire de celelate Olimpiade, la aceasta n-a fost un singur sat olimpic ci mai multe, amenajate pe lângă diverse universităţi, în cămine studenţeşti confortabile, prevăzute cu toate anexele necesare ● Americanii s-au întrecut pe ei în privinţa organizării, totul funcţionând perfect, inclusiv informarea promptă şi completă a ziariştilor ● Au fost 188 de ore de transmisii directe la televiziune, emisiunile fiind urmărite de peste două miliarde de telespectatori din întreaga lume, în ciuda diferenţei mari de fus orar dintre America şi celelalte continente...

Barthez: "Au mai fost suspendaţi şi alţii, dar nu s-a făcut atâta caz"

La 28 iunie a.c., Fabien Barthez, fostul portar al reprezentativei de fotbal a Franţei, va împlini 25 de ani. A debutat la Toulouse, s-a remarcat la Marseille, iar în prezent este legitimat la AS Monaco. După cum se ştie, în urma unui control antidoping, găsindu-i-se urme de canabis, Federaţia l-a suspendat pe timp de două luni. Termenul a expirat, Fabien şi-a reluat pregătirile şi a revenit în lotul pentru Anglia.

- Au trecut greu cele două luni de suspendare?

- Greu, fiindcă a trebuit să stau pe tuşă. Când nu joci, parcă nu-ţi vine nici să te antrenezi. Noroc cu Jacques Van Kerschaver, preparatorul nostru fizic, care m-a susţinut din punctul de vedere moral. Am lucrat pentru musculatură mai mult şi pentru sporirea vitezei de reacţie.

- În absenţa ta, Monaco a urcat binişor în clasament, ajungând între fruntaşe. Ce părere ai?

- Nu pot decât să mă bucur. Desigur, aş fi fost fericit dacă contribuiam şi eu la aceste succese. Din păcate, n-am avut un an prea norocos.

- Regreţi că ai semnat contractul cu Monaco?

- Nu. Clubul n-a avut nici o vină pentru ce mi s-a întâmplat mie. Adevărul este că, până în acest an, totul mi-a mers din plin: n-am fost suspendat, n-am fost accidentat, n-am avut de ce mă plânge. Numai că roata se mai şi întoarce.

- Ai citit tot ce s-a scris despre tine cu prilejul suspendarii?

- Ataşatul de presă al clubului mi-a dat un dosar uriaş cu tot ce a apărut în presă despre mine, dar n-am citit nimic. Au mai fost şi alţii suspendaţi şi nu s-a făcut atâta vâlvă. Adevărul e că ziariştii scriu ce cred ei, nu ceea ce-i în realitate. Tocmai de aceea şi apar atâtea prostii în ziare. Mă enervează mai ales cei care mă critică după câte un meci, când, cu siguranţă, n-au apărat nici măcar poarta de la redacţie. Mulţi din cei care scriu nu înţeleg nimic.

- Cât rău ţi-a făcut "afacerea Barthez", cum au numit-o jurnaliştii?

- M-a deranjat cel mai mult faptul că prea mulţi au început să-mi scotocească prin viaţa personală, cea care n-ar trebui să intereseze pe nimeni. Dacă accept criticile pe care mi le aduc pentru felul în care-mi fac meseria de fotbalist, nu accept să fiu certat pentru felul cum trăiesc dincolo de teren. Pentru ce am greşit, am plătit şi cu asta consider subiectul încheiat.

Programul turneului final al C.E. de fotbal - Anglia '96

ZIUA	LOCALITATEA	MECIUL	ORA (României)
Sâmbătă,	8.06; Londra (Wembley)	Anglia - Elveţia	17.00
Duminică,	9.06; Leeds	Spania - Bulgaria	16.30
Duminică,	9.06; Manchester	Germania - Cehia	19.00
Duminică,	9.06; Sheffield	Danemarca - Portugalia	21.30
Luni,	10.06; Birmingham	Olanda - Scoţia	18.30
Luni,	**10.06; Newcastle**	**România - Franţa**	**21.30**
Marţi,	11.06; Liverpool	Italia - Rusia	18.30
Marţi,	11.06; Nottingham	Turcia - Croaţia	21.30
Joi,	**13.06; Newcastle**	**Bulgaria - România**	**18.30**
Joi,	13.06; Birmingham	Elveţia - Olanda	21.30
Vineri,	14.06; Nottingham	Portugalia - Turcia	18.30
Vineri,	14.06; Liverpool	Cehia - Italia	21.30
Sâmbătă,	15.06; Londra (Wembley)	Scoţia - Anglia	17.00
Sâmbătă,	15.06; Leeds	Franţa - Spania	20.00
Duminică,	16.06; Manchester	Rusia - Germania	17.00
Duminică,	16.06; Sheffield	Croaţia - Danemarca	20.00
Marţi,	18.06; Newcastle	Franţa - Bulgaria	18.30
Marţi,	**18.06; Leeds**	**România - Spania**	**18.30**
Marţi,	18.06; Birmingham	Scoţia - Elveţia	21.30
Marţi,	18.06; Londra (Wembley)	Olanda - Anglia	21.30
Miercuri,	19.06; Nottingham	Croaţia - Portugalia	18.30
Miercuri,	19.06; Sheffield	Turcia - Danemarca	18.30
Miercuri,	19.06; Liverpool	Rusia - Cehia	21.30
Miercuri,	19.06; Manchester	Italia - Germania	21.30
Sâmbătă,	22.06; Londra (Wembley)	2 gr. B - 1 gr. A (sfert. 1)	17.00
Sâmbătă,	22.06; Liverpool	1 gr. B - 2 gr. A (sfert. 2)	20.30
Duminică,	23.06; Manchester	1 gr. C - 2 gr. D (sfert. 3)	17.00
Duminică,	23.06; Birmingham	2 gr. C - 1 gr. D (sfert 4)	20.30
Miercuri,	26.06; Manchester	sfert. 2 - sfert. 4	18.00
Miercuri,	26.06; Londra (Wembley)	sfert. 1 - sfert. 3	21.30
DUMINICĂ,	30.06; WEMBLEY	FINALA C.E. 1996	21.00

Pentru amatorii de statistici

Liga Campionilor la fotbal

Real Madrid: 1956 (Paris), 1957 (Madrid), 1958 (Bruxelles), 1959 (Stuttgart), 1960 (Glasgow), 1966 (Bruxelles)
Benfica Lisabona: 1961 (Berna), 1962 (Amsterdam)
AC Milan: 1963 (Londra), 1969 (Madrid)
Internazionale Milano: 1964 (Viena), 1965 (Milano)
Celtic Glasgow: 1967 (Lisabona)
Manchester United: 1968 (Londra)
Feyenoord Rotterdam: 1970 (Milano)
Ajax Amsterdam: 1971 (Londra), 1972 (Rotterdam), 1973 (Belgrad)
Bayern München: 1974 (Bruxelles), 1975 (Paris), 1976 (Glasgow)
FC Liverpool: 1977 (Roma), 1978 (Londra), 1981 (Paris), 1984 (Roma)
Nottingham Forest: 1979 (München), 1980 (Madrid)
Aston Villa: 1982 (Rotterdam)
Hamburger SV: 1983 (Atena)
Juventus Torino: 1985 (Bruxelles)
1986 (Sevilla): STEAUA Bucureşti - FC Barcelona 0-0, 2-0 la loviturile de departajare (Lăcătuş, Balint)
1987 (Viena): FC PORTO - Bayern München 2-1 (Madjer, Juary/Kögl)
1988 (Stuttgart): PSV EINDHOVEN - Benfica Lisabona 0-0, 6-5 la loviturile de departajare (R. Koeman, Kieft, Nielsen, Vanenburg, Lerby, Janssen/Eko, Dito, Haijri, Pacheco, Mozer)
1989 (Barcelona): AC MILAN - Steaua Bucureşti 4-0 (Gullit 2, van Basten 2)
1990 (Viena): AC MILAN - Benfica Lisabona 1-0 (Rijkaard)
1991 (Bari): STEAUA ROŞIE BELGRAD - Olympique Marseille 0-0, 5-3 la loviturile de departajare (Prosinecki, Binici, Belodedici, Mihajlovici, Pancev/ Casoni, Papin, Mozer)
1992 (Londra): FC BARCELONA - Sampdoria 1-0 după prelungiri (R. Koeman)
1993 (München): OLYMPIQUE MARSEILLE - AC Milan 1-0 (Boli)
1994 (Atena): AC MILAN - FC Barcelona 4-0 (Massaro 2, Savicevici, Desailly)
1995 (Viena): AJAX AMSTERDAM - AC Milan 1-0 (Kluivert)
1996 (Roma): AJAX - Juventus 4-3 (1-1; 1-1) după lovituri de la 11 metri

Desailly: "Important este să ai un psihic puternic"

Lumea îl cunoaşte pe Marcel Desailly, "brunetul" mijlocaş francez care joacă la AC Milan. Întrebat de un jurnalist cum a reuşit să îşi câştige locul în echipă, acesta i-a răspuns pe larg: "Trebuie să ai tupeu şi un psihic puternic, fiindcă altfel rişti să stai pe tuşă mult şi bine. Eu, când am venit de la Marseille aveam 24 de ani şi câştigasem o Cupă a Campionilor Europeni. Nu m-am piedut cu firea având în jurul meu atâtea vedete. În schimb, Patrick Viera are doar 19 ani şi a venit de la Cannes, o echipă fără mari veleităţi. Prea crud încă pentru un război atât de greu, Patrick n-a reuşit să "prindă" echipa. Este şi greu să găseşti un loc acolo unde "concurenţi" îţi sunt Albertini, Eranio, Donadoni, Boban şi... Desailly. Adevărul este că toţi cei care reuşesc să intre în primul 11 ţin cu dinţii de post, fiindcă este groaznic să stai pe banca rezervelor sau în tribună. În plus, depărtarea de casă, de prieteni, este foarte stresantă. Măcar dacă joci, ai sentimentul împlinirii, dar să nu joci şi să ajungi seara într-un apartament pustiu este teribil de deprimant".

Adevărul este că în marile cluburi bătălia pentru a fi titular este crâncenă şi numai cei tenaci izbutesc să se impună. Avem şi noi exemple suficiente de fotbalişti români care au clacat în străinătate şi se întorc acasă spăşiţi.

Ottmar Hitzfeld sau forţa gândirii pozitive

Borusiia Dortmund a câştigat pe linia de sosire titlul de campioană a Germaniei, în dauna formaţiei Bayern München, iar artizanul principal al acestui succes este antrenorul Ottmar Hitzfeld.

Născut la 12 ianuarie 1949, a jucat fotbal la TuS Stetten, FV Lörach, FC Basel, VfB Studdgart, FC Lugano şi FC Lucerna. Abandonând activitatea competiţională, a devenit antrenor, pregătând echipele SC Zug, FC Aarau, Grasshoppers Zürich, iar din 1991 se află la cârma Borussiei Dortmund. Cu el, echipa a câştigat titlul şi în ediţia 1994/95 a campionatului.

"Eu - declara Hitzfeld unui ziarist - nu trăiesc normal decât două luni pe an, în perioada vacanţei şi a pregătirilor. Restul de 10 luni numai normală nu poate fi numită existenţa mea".

Stressul se citeşte pe faţa lui ridată, în pungile de sub ochi. N-a fost un mare jucător, susţinând în întreaga carieră doar 22 de meciuri (5 goluri marcate) în Bundesliga, dar a dovedit reale calităţi de antrenor. Disciplinat, ordonat, scrupulos în tot ceea ce face, Hitzfeld este un analist, atent la cele mai mici detalii.

"Eu îi solicit pe fotbalişti mai intens atunci când lucrurile merg bine şi-i încurajez, le arăt înţelegere atunci când echipa trece prin momente mai dificile. Şi-apoi, în fotbal mai trebuie să ai şi noroc".

Jucând fotbal, apoi fiind antrenor în Germania şi Elveţia, el a acumulat suficientă experienţă pentru a face faţă tuturor situaţiilor. Beneficiind, ce-i drept, de jucători valoroşi, a reuşit să imprime Borussiei un stil de joc elegant şi eficient. Cu Sammer jucând în faţa sau în spatele fundaşilor centrali Kohler şi Cesar, cu un coordonator de talie mondială - Andreas Möller şi cu trei atacanţi de clasă - Zorc, Chapuisat, Riedle, Borussia Dortmund este o formaţie greu de învins.

Adept al teoriei conform căreia niciodată un antrenament nu poate fi mai bun decât un meci, obligându-şi jucătorii să susţină 3 şi chiar 4 partide pe săptămână, Hitzfeld este şi un fin psiholog. Astfel, spre exemplu, în perioada iernii şi-a dus echipa la un stagiu de pregătire de 20 de zile în Brazilia, în prima săptămână fiind prezente şi nevestele fotbaliştilor, pentru sudarea relaţiilor de prietenie.

Continuitatea lui la cârma echipei (5 ani reprezintă ceva într-o perioadă în care mulţi antrenori nu rezistă la un club nici măcar un campionat) a dat roade, în acest moment Ottmar Hitzfeld fiind cotat ca unul dintre cei mai buni antrenori din Europa.

Pagină realizată de N.I. DOBRA

Speranţe ale sportului sibian

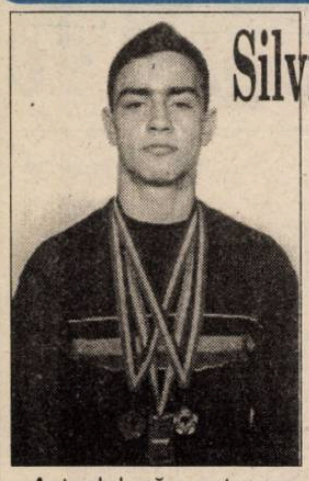

Silviu Bischin (judo)

Actualul său antrenor, Octavian Creţu, spune despre Silviu că este un talent autentic şi că are mari şanse de a ajunge un judoka renumit. Îl cred, fiindcă Silviu Bischin a făcut câţiva paşi pe drumul performanţei.

Născut la 22 ianuarie 1981 în Sibiu, a început să practice judo-ul în 1984, descoperit fiind de Dorin Bibu, care i-a fost şi primul antrenor în cadrul Clubului Sportiv Şcolar "Şoimii" Sibiu. Elev în anul I A al Şcolii de meserii Compa, datorită înţelegerii de care au dat dovadă dascălii, a putut îmbina în mod fericit învăţătura cu sportul. În prezent, Silviu Bischin este campion naţional la individual şi cu echipa.

Cupa "Micii Montaniarzi"

Recent, în masivul Postăvarul, s-a desfăşurat în organizarea Comisiei judeţene de turism sportiv Braşov, Cupa "Micii Montaniarzi", concurs de turism sportiv rezervat copiilor între 9 şi 14 ani, la care au participat componenţii cercurilor de orientare şi turism ale Cluburilor Copiilor şi Elevilor din Săcele, Bacău, Miercurea Ciuc, Piteşti, Sibiu, Braşov etc.

Desfăşurat pe traseul: Pietrele lui Solomon - Poiana Braşov - vârful Postăvarul - Pietrele lui Solomon, concursul a mai inclus şi o probă specială de orientare (contra cronometru).

Participând la categoria 11-14 ani, sportivii sibieni, membrii cercului de orientare, turism şi ecologie Alpin-Silva, al clubului Copiilor şi Elevilor Sibiu, pregătiţi de prof. Mircea Nan, au obţinut următoarele rezultate;

- echipa compusă din: Şofronici Bogdan, Amariei Claudiu şi Negrilă Horia - locul II în clasamentul general;

- echipa compusă din: Lup Lucian, Lup Ovidiu şi Bozdog Adrian - locul I în proba de orientare.

Eforturile micilor montaniarzi au fost răsplătite de organizator cu diplome şi premii, dar mai generoasă a fost şi de această dată natura, oferindu-le fără zgârcenie, soare, aer curat, şi privelişti minunate.

Pe această cale mulţumim sponsorilor noştri (asociaţii familiale) MAMA, TATA sau BUNICA pentru sprijinul financiar acordat.

Florian LUCIAN

Trei surprize în Cupa României la fotbal

În sferturile de finală ale Cupei României la fotbal, faza judeţeană, s-au înregistrat următoarele rezultate: ✦ ***Fl.Roşie - Meçanica 6-5 (0-0; 1-1)*** Formaţia din Cârţa a produs cea mai mare surpriză, eliminând din competiţie, în propriul fief, proaspăta divizionară B Mecanica Mârşa, după un joc de bună calitate, cu multe faze periculoase la ambele buturi. După scurgerea timpului regulamentar şi prelungirilor scorul de pe tabelă rămăsese 1-1 Înscriseseră K.Corponoi (min.75) pentru gazde, respectiv C.Sima (min.65). Pentru desemnarea învingătoarei s-au executat primele 5 lovituri de la 11 m pentru departajare. Pentru localnici au punctat Vasu, Bud, Kosa, Peneş şi Corponoi. Pentru oaspeţi au transformat Sima, Vlad, Drândea şi Stângu. Portarul gazdelor, D.Zamfir, care în min.6 apărase un penalti executat de Ciorogaru, a parat şi una din loviturile finale. ✦ ***COMESCO - Record 2-4 (1-1)*** Deşi a condus până în min.80 cu 2-1, fiind pe cale să furnizeze a doua mare surpriză a Cupei, teamul judeţean din Şeica Mare a cedat în final, în faţa unei formaţii din eşalonul superior, mult mai tehnică şi evident mai rutinată. Au înscris: R.Mureşan (min.2), I.Puşcă (min.80), M.Lazăr (min.85) şi I.Şeică (min.87) pentru medieşeni, respectiv E.Stângaciu (min.7 şi 53). ✦ ***CFR Retezat - "U" Mecanica Sembraz 3-2 (1-0)*** După o întrecere de certă valoare şi extrem de spectaculoasă unsprezecele feroviar, mai slab cotat în top, luptând cu ambiţie şi dăruire a învins meritat o echipă nesigură în apărare şi cu o linie de atac total ineficientă prin golurile marcate de A.Tara (2) şi T.Săraru, respectiv A.Popenţa şi F.Hila. ✦ ***IMIX - Vlitorul 4-5*** La Agnita, oaspeţii veniţi de la Bazna s-au calificat tot după executarea loviturilor de la 11 m.

Semifinalele: Viitorul - Record şi Fl.Roşie - CFR Retezat se dispută miercuri, 5 iunie a.c., orele 17,30. Primele echipe sunt organizatoare.

V.M.

Gaziştii se fortifică

Pregătindu-şi bagajele pentru Anglia, unde va pleca miercuri, 5 iunie, dl.**Ilie Vlad**, preşedintele Gazului metan, ne-a confirmat ieri că echipa medieşeană şi-a asigurat serviciile a doi atacanţi talentaţi (numele lor sunt ţinute momentan secrete). Clubul gazist se arată în continuare interesat de interistul Demian şi de braşoveanul Ghileanu.

De la Asociaţia Judeţeană de Fotbal

În vederea stabilirii din timp şi cu exactitate a calendarului competiţional pentru sezonul 1996-1997, toate asociaţiile care doresc să participe în cadrul campionatelor Diviziei C, Judeţean I şi II de fotbal sunt invitate să depună la Secretariatul A.J.F. Sibiu, până la 5 iulie a.c., cereri de înscriere a formaţiilor lor în eşaloanele respective.

Tot până la aceeaşi dată se primesc înscrieri şi pentru campionatul naţional al juniorilor B, B1 şi C a cărui primă fază se desfăşoară sub egida A.J.F. Sibiu, a tuturor formaţiilor care doresc să participe la această competiţie (Echipele de juniori ale divizionarelor A, B şi şcolilor sportive sunt înscrise din oficiu).

Tenis

Silviu Tănăsoiu - învingător la Braşov

La Braşov, în excelenta organizare a modernului club privat "Tenis-Club '95" (director, fostul jucător Horia Georgescu), s-a desfăşurat prima ediţie a Cupei cu acelaşi nume. Silviu Tănăsoiu (15 ani), participând la categoria 17-18 ani, a ieşit învingător. El a trecut în semifinale de Sorin Mailat (Olimpia Braşov) cu 6-3, 6-4, iar în finală a dispus cu 4-6, 6-4, 6-4 de Radu Pălăşan (Dinamo Braşov).

Îi dorim lui Silviu succes la Campionatele Naţionale ale juniorilor programate la Câmpina în perioada 17-23 iunie, a.c.

TÂLVAN VA JUCA LA DINAMO!

urmare din pagina 1

Am discutat, de asemenea, cu jucătorii **Bran** (de la Unirea Alba Iulia) şi **Mărginean** (de la Minaur Zlatna) cu care, după primirea banilor de la Dinamo, putem finaliza transferurile. **Glăvan** şi **Blid** nu şi-au găsit echipe şi nu-i exclus să rămână la FC Inter! În altă ordine de idei, ce scriu ziarele despre fundaşul **M.Baciu** sunt aiureli. Dacă ar fi să plece, atunci s-o facă la Steaua, club serios, cu care am putea trata un schimb avantajos de jucători. Oricum, olimpicul Baciu are contract ferm până în 1997 cu FC Inter şi nimeni (nici Rapidul, nici FC Naţional) nu-l pot transfera fără acceptul nostru. Luni şi marţi vom finaliza negocierile cu Dinamo şi sper din toată inima să ieşim în câştig pentru... Sibiu."

Ciclocros de "Ziua Copilului"

urmare din pagina 1

copiilor care au participat la concurs. Cel mai tânăr participant a fost Gligor Bogdan - 7 ani, iar cel mai "vârstnic" a fost Băilă Adrian de 44 ani.

La capătul traseului ce a măsurat aproape 3 km şi o diferenţă de nivel de 120 m au fost stabiliţi câştigătorii:

La "Grupa mică" (sub 12 ani) şi pe un traseu mai pe posibilităţile lor: I. Apulzan Robert - 12 ani; II. Pătru Maria - 11 ani; III. Anghel Radu - 10 ani.

La "Grupa mare" (peste 12 ani): I. Marinică Adrian - 19 ani; II. Pădurean Sorin - 18 ani; III. Dardea Daniel - 19 ani.

Toţi participanţii care au terminat cursa şi nu au depăşit baremul de timp au participat la tragerea la sorţi a premiului cel mare: o bicicletă Mountain Bike cu 18 viteze. Norocul i-a surâs lui CALBOREAN OVIDIU, iar premiul de consolare lui Miclăuş Claudiu.

Felicitări patronilor de la Explorer şi poate prin ideea lor va apărea şi în Sibiu un campion la ciclism!

RADU II SE DECIDE ASTĂZI DACĂ RĂMÂNE SAU NU LA ŞOIMII!

urmare din pagina 1

strategia vizavi de promovare. În funcţie de soluţiile ce se vor găsi, voi hotărî ce şi cum. Eu, unul, m-am săturat să cresc jucători pentru alţii! Au existat la Şoimii COMPA oameni care ştiu totul despre fotbal, dar n-au ajutat cu nimic echipa! Trebuie să lucrăm profesionist. Nu mai accept să fiu tras de urechi şi să mi se impute că nu ştiu să aşez echipa în teren (!?) de nişte oameni care nu ştiu ce-i fenta, driblingul sau bucuria golului. Am avut pe lângă echipă prea mulţi sfătuitori preţioşi, care din prea mare "dragoste" pentru jucători, au reuşit să-i încurce...

- *Mai fă şi tu un "stop", mai temporizează, să mai pun şi eu o întrebare...*

- Ascult...

- *Spune-mi, Marine, de ce au ratat şoimii promovarea?*

- Am început mai târziu pregătirea de vară şi a mai fost şi intoxicaţia aceea care ne-a obligat să coborâm mai repede de la Păltiniş. Apoi, transferările s-au făcut cu o săptămână înaintea începerii campionatului. Eu i-am dorit, în schimbul lui Caşoltan, pe Demian, M.Szeghedi, Cl.Moldovan şi m-am trezit cu nişte copii, talentaţi desigur, dar necopţi pentru performanţă. A trebuit să aducem jucători din judeţ (Cristea, Scridon, Hanc, Piştea), iar această lipsă de omogenitate ne-a costat (vezi pierderea meciului de acasă cu Vega Deva). Încet, încet, în pofida tinereţii echipei, am reuşit să ne redresăm, să adunăm puncte deşi n-am avut individualităţi, vedete capabile să rezolve singure un meci.

- *Turul l-aţi încheiat pe locul 3, la 8 puncte de Drobeta...*

- Aşa este. Dar distanţa nu era insurmontabilă. Noi am câştigat în retur la Deva şi la Lupeni, reintrând în cărţile promovării. Apoi s-a întâmplat ceva inexplicabil pentru mine. O cădere în bloc, tradusă prin lipsă de angajament şi de dăruire, coroborată cu o stare psihică precară. Mă gândesc că mulţi dintre jucători, toţi foarte tineri, s-au speriat de perspectiva promovării care le surâdea şi s-au blocat psihic! Am pierdut, în condiţiile cunoscute, meciurile decisive cu Drobeta şi Precizia, ultima trecând prima linia de sosire.

- *Cine pleacă, cine vine, Marine?*

- Portarul D.Toader se întoarce la Dacia Piteşti. Alţi patru jucători: I.Toader, Zotincă II, Manea şi Galea redevin ai Interului. M.Stoica a fost împrumutat de la "U" Sembraz, iar Livadaru redevine jucătorul lui FC Naţional. Cornel Caşoltan ştiu că e al nostru. De asta zic că trebuie completat lotul cu elemente de valoare. Am înţeles că atât dl.manager I.Deac, care ne-a creat condiţii bune de pregătire, cât şi conducerea asociaţiei vor acum stabilirea unui obiectiv clar: promovarea. Ea trebuie pregătită cu lux de amănunte. Altfel, vorbim discuţii, cum se spune!

- *Succes, Marine!*

Ultima oră

urmare din pagina 1

noastre a împlinit 26 de ani.

✦ Ultimele meciuri de verificare înaintea turneului final al Campionatului European: Irlanda - Portugalia 0-1, Irlanda de Nord - Germania 1-1, Franţa - Finlanda 2-0, Austria - Cehia 1-0, Italia - Belgia 2-2, Olanda - China 2-0, Columbia - Scoţia 1-0, Estonia - Turcia 0-0, Rusia - Emiratele Arabe Unite 1-0.

✦ Dorin Mateuţ zice că tare ar fi vrut să meargă cu reprezentativa noastră în Anglia. Îl cred, dar el este singurul vinovat că n-a fost chemat la lot. În fond nu are decât 30 de ani (va împlini 31 la 5 august) fiind mai tânăr decât Hagi sau Lăcătuş ...

urmare din pagina 1

dacă rezultatul primului meci de la Sibiu, din semifinale, cu Steaua Bucureşti nu ar fi fost vădit şi grosolan viciat de un arbitraj incalificabil, în mod normal sibienii ar fi jucat în finala mare şi, astfel, în cel mai rău caz ar fi terminat campionatul pe locul al doilea.

Dar nu aceste aspecte trebuie luate în considerare, în primul rând, într-un demers de analiză lucidă şi corectă a prestaţiei elevilor antrenorului Mircea Vulc.

Imediat după cucerirea titlurilor de campioni, anul trecut, a urmat o avalanşă de promisiuni de sprijin financiar, care contabilizate puteau duce la cumpărarea a cel puţin 1-2 jucători americani. Dar, din toate aceste oferte, de complezenţă, s-a ales praful. Greul susţinerii financiare a rămas în continuare pe umerii Forestsib şi a Universităţii din Sibiu, la care s-a adăugat, apoi, Sometra Copşa Mică.

Eforturile acestor sponsori au fost considerabile şi merită tot respectul şi aprecierea sibienilor. Dar, numai acestea, nu au putut asigura sumele necesare transferului unor jucători la Sibiu cu toate că ofertele au fost numeroase. Este suficient să amintim numai de Pălâi. Dar nu numai că lotul nu a putut fi completat, dar au mai şi plecat jucători - doi dintre ei, Teleabă şi Viciu, utili echipei - astfel că înainte de începerea campionatului 1995/1996 lotul echiupei C.S.U. Forest Sibiu era de 9 jucători, antrenorul Mircea Vulc fiind nevoit să-şi legitimeze fiul pentru a avea un număr de 10 jucători, fără de care nu te poţi prezenta într-o competiţie oficială. Abordarea, în aceste condiţii, a unei ediţii de campionat ce urma celei în care echipa cucerise titlul de campioană, reprezenta un drum extrem de dificil şi cu multe "capcane".

Câteva consideraţii asupra recent încheiatului campionat naţional

În aceste condiţii, cu atât mai mult trebuie apreciată prestaţia echipierilor de la C.S.U. Forest care, sub bagheta magicianului Mircea Vulc, au reuşit - după un parcurs de excepţie - să se claseze pe locul al II-lea la sfârşitul campionatului regular înaintea echipelor Steaua, Dinamo şi "U" Elba Timişoara. Au urmat jocurile din play-off, sibienii ajungând să întâlnească Steaua Bucureşti în semifinale. Nu vom mai insista asupra partidei, (de la Sibiu) iubitorii baschetului fiind, la această oră, edificaţi asupra hoţiei ce s-a produs. Vom insista, însă, obligatoriu, asupra şocului psihic reclamat de baschetbaliştii sibieni în urma acestei partide care a condus practic la un blocaj ce nu a putut fi depăşit nici în cea de a doua partidă cu Steaua, nici în două din cele 5 meciuri susţinute în compania timişorenilor. Spunem în două pentru că cel de al cincilea meci (al treilea acasă) pentru noi cel puţin, rămâne, încă, sub semnul unui ciudat "non combat" în fina!.

Dar, dincolo de toate aceste aspecte se cade să consemnăm evoluţia bună, şi în recent încheiata ediţie de campionat, a jucătorilor de la C.S.U. Forest Sibiu. Ei au practicat, pe parcursul întregii întreceri, un joc elaborat, deseori complicat pentru adversari, cu scheme tactice surpriză, fapt ce le-a permis să obţină o serie de victorii importante, în special în deplasare. Desigur, acest mod de a aborda partidele, dublat de cuvântul de ordine "orice meci se joacă la câştig" a determinat şi acumularea unei tensiuni nervoase puternice care a condus în unele partide la comiterea unor greşeli elementare sau la nerespectarea strategiei de joc elaborate şi pregătite cu migală de către antrenorul Mircea Vulc.

Lotul restrâns a implicat, de asemenea, folosirea excesivă a unui număr mic de jucători, stare de fapt ce a condus la acumularea de oboseală, în special psihică, şi la erodarea spiritului de concurenţă pe posturi.

În numărul viitor al Tribunei Sporturilor vom continua aceste consideraţii cu câteva referiri la participarea echipei C.S.U. Forest Sibiu la competiţiile europene intercluburi.

BIBLIOTECA ASTRA SIBIU

BIBLIOTECA „ASTRA"
SIBIU

TRIBUNA sporturilor

SUPLIMENT SĂPTĂMÂNAL DE INFORMARE SPORTIVĂ AL COTIDIANULUI INDEPENDENT "TRIBUNA"

Anul VI, nr. 319 | 10.06 - 16.06.1996 | 4 pagini, 300 lei

O alternativă interesantă

"Aş putea prelua, dar numai singur, echipa interistă!"

✦ ne-a declarat dl. Ioan Deac, managerul S.C. Compa Sibiu ✦

Clubul interist traversează, este lucru de notorietate, o gravă criză financiară. Mulţi văd salvarea venind din altă parte decât de la cei care l-au susţinut material în ultimii trei ani. Tot mai des s-a invocat ajutorul cunoscutei societăţi comerciale COMPA Sibiu.

L-am întrebat deunăzi pe ing. Ioan Deac dacă există interes şi posibilităţi pentru o asemenea variantă. "Da, mi s-a propus să preiau echipa interistă - mi-a spus managerul S.C. COMPA. Ştiu ce cheltuieli presupune un asemenea demers şi avem posibilităţi să le acoperim. Dacă o s-o preiau, atunci o s-o fac numai singur".

Să vină, oare, dinspre S.C. COMPA salvarea clubului interist? Un subiect de urmărit.

Mircea BIŢU

Luci COTORA la ... F.C. Argeş?

Întors, recent, de pe litoral, căpitanul interiştilor Luci Cotora ezită între mai multe oferte: cea mai veche, de la "U" Cluj (unde şi-ar putea completa studiile pentru a deveni profesor de educaţie fizică) şi alte două, de dată recentă, de la Rapid şi, respectiv, F.C. Argeş Dacia Piteşti.

Fireşte că Luci cântăreşte şi oferta lui F.C. Inter, dar din păcate timpul trece şi până ieri nimeni nu-i arătase ştiţi dumneavoastră ce!

M.B.

Jean Gavrilă la Foresta Fălticeni?

Din surse neconfirmate aflăm că sibianul Jean Gavrilă, fost la Minaur Zlatna în sezonul trecut, ar putea deveni antrenor principal la Foresta Fălticeni, cea care s-a bătut straşnic pentru promovare în Divizia Naţională cu Jiul Petroşani.

Un cuvânt greu de spus va avea, în alegere, dincolo de dl. Huţu, patronul echipei moldave, căpitanul Forestei, Cârstea, exrapidistul dat afară din Giuleşti de ... Viorel Hizo!

C. SORIN

Rugby - finala Cupei României

Ratările, regulamentul şi prelungirile ...

Dinamo - C.S.M. Foresta 55-29 (24-24; 10-3)

C.S.M. Foresta a pierdut această finală în ultimul minut al timpului regulamentar de joc, când Dinamo a reuşit egalarea. După un joc foarte bun al pachetului de înaintaşi, în special (înaintaşii reuşind trei încercări) sibienii conduşi cu 17-3 reuşesc o spectaculoasă întoarcere a rezultatului conducând până în min. 80 cu 24-17. În acest fatidic ultim minut al jocului după o margine executată de dinamovişti aceştia înscriu o încercare transformată. Urmează o pauză de 20 min. în care regulamentul competiţiei este studiat şi judecat de factorii responsabili care stabilesc necesitatea disputării prelungirilor. Articolul de regulament, cam ambiguu conceput, dă posibilitatea interpretărilor, care în cazul în speţă nu-au fost nefavorabile. Prelungirile au dat câştig de cauză echipei dinamoviste care a exploatat starea de oboseală a echipei noastre, aflată în imposibilitatea de-a mai efectua schimbări, toate acestea fiind efectuate în timpul regulamentar de joc. Gustul amar al acestei înfrângeri este accentuat de incertitudinea creată de interpretarea regulamentului. De menţionat totuşi că şi ratările, nu mai puţin de şase, unele din situaţii foarte favorabile, au cântărit enorm în rezultatul final al întâlnirii.

Toate, una peste alta, au dus la un succes norocos al echipei care, să nu uităm, este virtuala câştigătoare a acestei ediţii de campionat. Sibienii au depus o contestaţie care, probabil, are şanse minime de a întoarce decizia finală.

Au înscris pentru sibieni: Suciu, Borş, Ciulei, A. Banciu - încercări, A. Iulian - 3 tr. şi 1 l.p.

Antrenorii Beianu, Suciu, Ungureanu au folosit următorii jucători: Voiçu, Suciu, Florea, Dragomir, G. Banciu, I. Cătălin, Secelean, Zeicu, Dobre, Amarie, R. Fugigi, Păculea, Negru, A. Iulian, Hordilă, Borş, Ciulei, Urdea, Despa, A. Banciu.

G. RADU

Juniori

În ultima etapă a campionatului C.S.S. Şoimii Sibiu a învins C.F.R. Iaşi cu scorul 19-3. Antrenorul Marcel Feraru a aliniat următorul XV: Costea, Tacu, Stroia, Voicu, Pădureanu, Ghibu, Tatu, Valoşnicu, Ungureanu, Răşcanu, Gustoi, Andrei, Stoica, Biumboiu, Ţocu, Feraru.

Peluza a III-a

Gălăgie mare

Deoarece în luna iunie este rândul meu să strâng taxele la bloc, nu pot să fac deplasarea la Londra, dar voi fi alături de echipa noastră, poate chiar mai aproape decât sunt unii drumeţi ajunşi deja la faţa locului. Cu precauţie, însă, în optimism şi afirmaţii. De fapt ceea ce caracterizează campania de pregătire a participării fotbaliştilor noştri la Campionatul European, este optimismul scăpat din frâu. Dacă un om de fotbal, cum este arbitrul I. Danciu, declară că "n-am de gând să plec din Anglia decât după ce băieţii noştri vor juca finala"; dacă un om de fotbal spune în gura mare că "le vom lua scalpul francezilor"; dacă după calculele lui Ioaniţoaia, făcute la noua găselniţă numită "Procesul Europenelor" prin metoda tele-sondaj, 3 din 4 iubitori de fotbal din toată ţara cred că echipa României nu va pierde nici un meci în grupă, atunci putem să credem, la rândul nostru, că aripa unui optimism visător s-a întins peste bieţii noştri iubitori de fotbal şi să ne gândim, cu oarecare teamă, că toţi aceşti roz-visători ar putea fi treziţi foarte brutal la realitate. Singurul care recunoaşte că se teme cu adevărat, pare să fie antrenorul francez, Jacquet,

Mihai BRATU

continuare în pag.4

EURO 96 England

Cu mâna făcută praştie ...

A început frumos turneul final al Campionatului European de fotbal: cu tablouri alegorice, cu dragoni, cavaleri în armuri, cascadori călări, avioane, paraşutişti, baloane colorate pe post de porumbei, jucători de mult ieşiţi la pensie, steaguri, flamuri, mantii, săbii, suliţe şi cu soţul reginei, ducele de Kent (el şi-o fi luat numele de la ţigări sau invers?) reuşind să rostească liber câteva cuvinte de deschidere (spre deosebire de Bill Clinton, la Mondiale, care a trebuit să citească - ce-i drept, fără ochelari - mesajul lui de două fraze). Erau o veselie şi o bună dispoziţie generale pe Wembley, englezii fremătând de nerăbdare să vină ora primului meci, cel în care echipa lor "avea să o bată" pe cea elveţiană. Toată lumea era convinsă - inclusiv subsemnatul, care, de obicei, se dă cu opoziţia - că gazdele, după atâtea umilinţe suferite în fotbalul de nivel înalt, vor câştiga la pas. Iar după cum a început meciul, se părea că orice surpriză era exclusă.

Englezii nu mai jucau ce ştiam noi, cu mingi bubuite înainte şi toţi, buluc, în careul advers, să dea cu capul. Cu un Gascoigne ras în jurul urechilor, cu părul scurt, blond-platinat, distribuind baloane la firul ierbii, în stânga şi-n dreapta, cum dai grăunţe la puişori, cu un McManaman lipit de linia tuşii de pe stânga, făcându-le limba cravată fundaşilor de pe partea lui şi cu un Shearer înfipt între apărătorii centrali adverşi, hărţuindu-i şi înghiontindu-i pe la lingurică, plăvanii lui Terry Venables au pus stăpânire pe teren, pe joc şi pe spectatori, care cântau ca la nuntă, ţopăind de mi se mişca şi mie televizorul. Colac peste pupăză, în min. 23, dintr-un ofsaid cât o zi de post, Alan Shearer a deschis scorul! Toată lumea era mulţumită şi nu mai aşteptam mare lucru să se-ntâmple, mai ales că strănepoţii lui Wilhelm Tell nu prea treceau linia de centru, doar turcul naturalizat, Kubilay Turkyilmaz (ce nume de pus la tromboflebită!) zbătându-se ca peştele pe uscat ceva mai aproape de poarta lui Seaman. Ba, mai mult, în min. 40, în loc să egaleze, Marco Grassi, cu toată poarta în faţă, de la vreo 5 metri, a şutat ca bezmeticul în transversală.

Asta este, mi-am zis, vine pauza, mai dau britanicii o boambă spre final şi ... la bere. Probabil că aşa s-ar fi petrecut lucrurile dacă selecţionerului Venables nu-i venea ideea cucuiată de a-i înlocui pe McManaman, mai întâi şi Gascoigne, mai apoi, adică pe cei mai buni oameni ai săi. Atunci am vrut să-mi fac mâna praştie şi să-i trimit, odată cu piatra, o sudalmă neaoş românească, dar a zis nevastă-mea, care, din bucătărie mă auzea spumegând - că sparg televizorul, iar Ioan Stoica e la puşcărie şi nu ne mai poate da altul. Numai aşa m-am potolit. Bineînţeles că elveţienii au simţit că s-a stricat şandramaua la vecini, Artur Jorge (cu faţa lui de nutrie mustăcioasă) l-a aruncat în atac şi pe Chapuisat, iar după şutul razant cu bara tras de Vogel (cu ce s-o fi hrănind pasărea asta?), a venit henţul în careu al lui Pearce. Lovitura de pedeapsă a fost transformată deştept de turcul lui Ilmaz, s-a făcut 1-1 şi se putea face 2-1 pentru

n.i.d.

continuare în pag.4

(**În foto:** David Seaman, portarul care n-a putut fi învins decât din penalty)

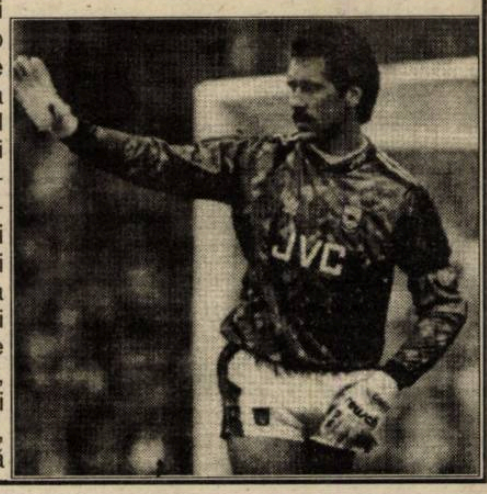

Dl. Georg BARTH, un prieten de nădejde al sportului sibian

Reîntâlnire deosebit de plăcută, vineri, 7 iunie, chiar în sediul redacţiei, cu dl. Georg Barth, fost, ani de zile, şeful incontestabil al galeriei interiste. Emigrat în Germania, în urmă cu şase ani şi stabilit la Passau, dl. Barth a rămas un prieten de nădejde al sportului sibian, chiar dacă - între timp - inima nu-i mai vibrează pentru "sportul rege", ci mai ales pentru... popice, devenind arbitru internaţional.

Extrem de modest şi refuzând orice referire la propria-i persoană, dl. Barth mi-a mărturisit, după insistenţe, că a invitat la Passau, în perioada 19 - 21 iulie a.c., o selecţionată de popice a României, constituită, în principal, din sportivi ardeleni (din Cluj, Hunedoara, Vulcan şi Tălmaciu, în acest ultim caz nominalizarea privindu-l pe Vasile Nicolae de la Foresta). Această selecţionată ar urma să întâlnească echipe similare din Austria, Slovenia şi Germania (Regensburg). Cu excepţia transportului, organizatorii germani asigură cazarea, masa, sala de concurs, inclusiv... banchetul!

Şi ca şi altădată, neconcepând să vină cu mâna goală, dl. Barth a adus câteva kimonouri pentru micii judokani, pe care mi-am permis să le ofer - cu acceptul donatorului - C.S.Ş. Şoimii Sibiu, profesorul Chindriş ridicându-le prompt de la redacţie, cu mulţumirile de rigoare. Danke schön, zicem şi noi prietenilor din Germania!

Mircea BIŢU

Generaţia anului 2000, confirmă

Trei speranţe ale gimnasticii sibiene şi româneşti

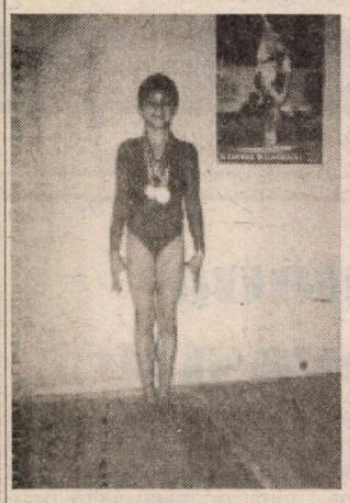

Cu 5-6 ani în urmă, într-un articol publicat în "Tribuna sporturilor" prezentam generaţia de gimnaste pentru anul 2000, profesorul emerit Nicolae Buzoianu recomandând-o ca viitoarea generaţie care ne va reprezenta ţara în concursurile de gimnastică. Astăzi, cu ajutorul domnului prof. Buzoianu - şeful catedrei de gimnastică de la C.S.Ş., Sibiu vă prezentăm trei fetiţe care deja au reuşit, în acest an, să se remarce pe plan naţional, confirmând aşteptările. Să vi le prezentăm:

Alexandra Barac - născută la 5 martie 1985 în Sibiu. Este elevă în clasa a IV-a a Şcolii Generale nr. 13, având ca învăţătoare pe d-na Elena Aleman. De 6 ani activează la C.S.Ş. Sibiu şi se pregăteşte sub îndrumarea specialiştilor Nicoleta Costin, Lucian Sandu şi Raluca Bugner. Cartea sa de vizită se prezintă astfel: în 1993 devine vicecampioană naţională cu echipa; în 1994 obţine locul IV cu echipa la categoria a IV-a; în anul următor se clasează cu echipa pe locul V la cat. a IV-a individual, locul VI la bârnă şi locul X la individual compus. Este nominalizată de Federaţia Română de Gimnastică pentru lotul de junioare - perspectivă. În 1996 devine campioană naţională şcolară cu echipa, şi medaliată cu bronz la individual compus şi bârnă. Tot în acest an devine campioană naţională cu echipa la categ. a IV-a; locul IV la individual compus în clasamentul pentru calificare la finala Campionatului naţional individual. Este o elevă sârguincioasă.

Oana Bucerzan - născută la 26 februarie 1986, în Sibiu, este elevă la Şcoala Generală nr. 1, în clasa a III-a B, având ca învăţătoare pe Alina Ciobanu. Tot de 6 ani activează la Clubul Sportiv Şcolar Sibiu, secţia gimnastică şi se pregăteşte sub îndrumarea prof. Nicoleta Costin, Lucian Sandu şi Raluca Bugner. În anul 1993 devine vicecampioană naţională cu echipa la cat. "Mica Gimnastă"; în anul următor (1994) obţine titlul de campioană naţională la sol şi vicecampioană naţională la sărituri şi cu echipa, la cat. "Mica gimnastă". În 1995 ocupă locul V cu echipa la cat. a IV-a. Este nominalizată de federaţie pentru lotul de perspectivă - junioare. În anul 1996, ca şi colega sa Alexandra Barac, obţine titlurile de campioană naţională la cat. a IV-a la Şcolare şi la Campionatele Naţionale la cat. a IV-a; locul III la individual compus în clasamentul pentru calificare la C.N. individual. Este fruntaşă la învăţătură.

Patricia Baciu - este născută în Sibiu la data de 7 aprilie 1985. Este elevă în clasa a IV-a la Şcoala Generală 13, având ca învăţătoare pe d-na Elena Aleman. De 6 ani este elevă a secţiei de gimnastică a C.S.Ş. Sibiu, având ca profesori de specialitate pe Nicoleta Costin, Lucian Sandu şi pe Raluca Bugner. Ca performanţe, Patricia este vicecampioană cu echipa la "Mica Gimnastă" în 1993; 1994 - locul VI cu echipa la cat. a IV-a; 1995 - locul V la aceeaşi categorie cu echipa; 1996 - campioană naţională şcolară cu echipa; medalie de bronz la sărituri; campioană naţională la cat. a IV-a cu echipa şi locul V la individual compus în clasamentul pentru calificare la finala C.N. individual. Este, de asemenea, nominalizată de F.R. Gimnastică pentru lotul de junioare-perspectivă. Ca şi colegele sale, Patricia Baciu nu neglijează şcoala, având rezultate bune.

Dl. prof. Nicolae Buzoianu a ţinut să ne spună: "Pentru obţinerea acestor rezultate, micuţele au prestat un program de 18 ore săptămânal la nivelul cat. a IV-a (Mica gimnastă) şi 24-30 ore săptămânal la nivelul cat. a IV-a. Începând cu anul viitor, ele candidează la selecţia pentru participarea în competiţiile internaţionale de juniori. Toate trei alături de Carolina Sabina Cojocar, care a fost prezentată anterior în săptămânalul dv., sunt mari speranţe ale gimnasticii româneşti".

Ilie IONESCU

Atletism

Sibienii la prima etapă a concursului Grand-Prix

La prima etapă a concursului de Grand-Prix, desfăşurată în capitala ţării, atleţii şi atletele de la C.S.Ş. Şoimii au confirmat forma bună în care se află reuşind ca în afara clasării pe poziţii fruntaşe să-şi stabilească şi recorduri personale.

Astfel în întrecerea rezervată juniorilor III, Liliana Duţă a ocupat locul I în proba de aruncare a suliţei cu performanţa de 35,10 m (record personal). În aceeaşi probă, coechipiera ei Monica Stoian s-a situat pe poziţia a patra cu 30,82 m (record personal), Maria Dragomir şi Ana Maria Vâlcu, în proba celor două ture de stadion au oprit cronometrele la 2,21, respectiv 2.22. Ioana Catană a trecut peste ştacheta înălţată la 1.50 m, rezultat care i-a permis ocuparea poziţiei a şasea şi tot pe poziţia a şasea s-a clasat şi Liliana Duţă, în proba de 200 m garduri cu 30,54.

Performanţe notabile au mai realizat Maria Dragomir (800 m) şi Ana Maria Vâlcu (3000 m).

Două dintre atletele sibiene, Loredana Trohin (suliţă) şi Daniela Cârlan (marş) au participat la Ziua Mondială a Atletismului, o importantă reuniune atletică organizată din iniţiativa IAAF Europa, Asia, Africa, America de Sud, America Centrală şi America de Nord. În urma acestei întreceri 4 tineri (două fete şi doi băieţi) din continentele amintite mai sus, care au realizat performanţe deosebite în cele 7 probe impuse de IAAF, vor fi invitaţi de onoare la Jocurile Olimpice de la Atlanta.

După această mică paranteză să revenim şi la rezultatele înregistrate la juniorii II la Grand-Prix-ul care le-a fost rezervat.

La început am putea să amintim recordurile personale realizate de Ionuţ Catană în proba de 110 m garduri (15.90), respectiv Răzvan Isailă, în proba de aruncare a suliţei, care cu performanţa de 48.18 s-a situat pe poziţia a treia.

Mărşăluitoarea Daniela Cârlan a parcurs cei trei km în 14.02, rezultat care a ajutat-o să se claseze pe poziţia a doua, iar Andrei Tecşa s-a situat pe poziţia a treia în proba de 100 m plat. Semifinalistele Ioana Stelea şi Ramona Todiţă au oprit cronometrele în proba de 800 m la timpul de 2.13.44 respectiv 2.17.00, iar în proba de 400 m plat Ioana a realizat timpul de 58.72, iar Ramona 59.92.

Ramona POPA

P.S. În articolul "Obiective pentru sezonul în aer liber" dintr-un număr anterior au fost omişi sportivii Răzvan Isailă, Ramona Todiţă şi Maria Dragomir, de la care prof. Delia Olteanu aşteaptă rezultate bune la finalele campionatelor naţionale.

La Campionatul European de Karate

Ionela Ciupariu pe un merituos loc 3!

În zilele de 1 şi 2 iunie a.c., Braşovul a găzduit Campionatul European de Karate rezervat echipelor Kumite, organizatoare fiind Liga Cluburilor de Karate Do Shotokan - Fudokan Braşov. Au participat 42 de echipe masculine (5 membri, plus o rezervă) din 20 de ţări, între care Franţa, Italia, Anglia, Belgia, Olanda, Finlanda, Norvegia, Iugoslavia, Rusia, Israel, Turcia, România etc. Sportiva Ionela Ciupariu, membră a Clubului de karate "TSUBAKI" Sibiu, antrenată de Vladimir Pricâ, 3 DAN karate, a obţinut locul 3 cu echipa A.S.K.D. a Ligii Cluburilor de karate Do Shotokan - Fudokan Braşov. De menţionat că Ionela a pierdut un singur meci şi că dl. Pricâ a fost nominalizat la acest campionat ca arbitru, domnia sa fiind şi şeful clubului de karate "TSUBAKI".

Iată rezultatele finale: MASCULIN: locul 1 Istanbul (Turcia), 2. Tioning (Franţa), 3. Faomex (Slovacia) şi S.I.K. Paris (Franţa). FEMININ - locul 1 - Soko Stark (Iugoslavia), 2. F. Oro (Italia), 3. A.S.K.D. (România) şi A.I.K.O. (România).

La întrecerea de la Braşov au fost prezenţi: dl. George Popper, secretar general al E.K.U. (Ungaria), dl. Jean Claude Duchemin, chairman al Comitetului de Organizare Competiţii E.K.U. (Franţa), dl. Raphael Ortega, arbitru şef al Consiliului de Arbitri E.K.U. (Franţa), dl. Eric R. van de Wall, secretarul Comisiei Medicale E.K.U. (Olanda), dl. Avi Bleier, trezorier E.K.U. (Israel).

M.B.

Cupa "In Memoriam"

Sâmbătă, 1 iunie, în frumoasa căldare glaciară a Bâlii, în organizarea Liceului Brukentahl Sibiu, cu sprijinul Direcţiei Judeţene Tineret şi Sport, prin comisia de specialitate, s-a desfăşurat a 19-a ediţie a Cupei "In Memoriam", în amintirea tristei zile de 17 aprilie 1977, când vitregia muntelui a înghiţit 23 de vieţi omeneşti, dintre care 17 elevi şi 4 profesori de la Liceul Brukenthal Sibiu. La start s-au aliniat 55 de concurenţi de la Liceul Brukenthal, CSŞ Şoimii, Univ. Compa, Liceul nr. 3, Liceul Sanitar din Sibiu, din Bucureşti şi chiar din Austria. Iată câştigătorii: **Senioare:** loc. I şi cupă - Anda Curuţă, loc II - Bianca Munteanu; **Seniori:** loc. I şi cupă - Iulian Făgeţean, loc. II - Savin Radu (Pro Tv Bucureşti); loc. III- Marcel Radu; **Junioare** -

Schi alpin

loc. I şi cupă Alice Milu, loc. II - Ştefana Vereş, loc. III - Sorana Mureşan; **Juniori:** loc I şi cupă Dan Laşiţă, loc II - Adrian Oros, loc III - Augustin Funariu; **copii - fete:** loc I - Crina Boeraş, loc II - Andreea Ungureanu, loc III - Ioana Boeraş; **copii - băieţi:** loc I - Marius Moldovan, loc II - Adrian Albu, loc III - Sebastian Barbu.

Felicitări tuturor concurenţilor pentru efortul depus şi le dorim, şi în continuare, multe succese! Mulţumim domnului profesor Ernst Seidner, care a pus atâta suflet în organizarea acestui concurs, dorind să facă o bucurie tuturor concurenţilor, oferind tuturor participanţilor câte o diplomă şi un mic cadou. Această competiţie a fost sponsorizată de Liceul Brukenthal Sibiu, dl. prof. Ernst Seidner şi de părinţii tuturor copiilor dispăruţi în avalanşă.

În amintirea celor dispăruţi, s-au aprins făclii la Bâlea Lac, la placa comemorativă unde s-au depus flori, lacrimi şi amintiri, şi, de asemenea, şi la Bâlea Cascadă. Celor dispăruţi - un gând curat şi o lacrimă fierbinte. Odihneascâ-se în pace!

Zâna CIUPUDEAN

PROGRAM TVR

Luni, 10 iunie 1996

Programul 1: 13.00 Actualităţi 13.10 TVR Iaşi 14.00 TVR Cluj-Napoca 14.50 TVR Timişoara 16.00 Actualităţi 16.05 De luni până luni 16.35 Turism şi agroturism 17.05 Emisiune în limba maghiară 18.35 Desene animate * Aventurile şerifilor galactici 19.00 Atlas 19.30 Film serial pentru tineret * Fata şi băieţii 20.00 Actualităţi 20.30 Film serial * Echipa de intervenţie 21.20 Campionatul European de fotbal: România - Franţa 23.20 Actualităţi 23.35 Cultura în lume 0.05 Atelier "Fragil"

Programul 2: 13.40 Film serial * Drumul spre Avonlea 15.00 Film serial * Perla neagră 17.35 Film serial * Iubiri amăgitoare 18.20 Campionatul European de fotbal: Olanda - Scoţia 22.00 Film serial * Santa Barbara

Marţi, 11 iunie 1996

Programul 1: 7.00 TVM * Telematinal 8.30 La prima oră 9.20 Film serial (r) * Santa Barbara 10.05 Limbi străine 11.05 Cinematograful de artă: Modi-viaţa lui Amedeo Modigliani 11.35 Desene animate * Carolin şi prietenii săi 13.00 Ritmuri muzicale 13.10 Muzica pentru toţi 14.00 Actualităţi 14.10 TVR Iaşi 15.00 TVR Cluj-Napoca 15.35 Desene animate * Aventurile şerifilor galactici 16.00 Actualităţi 16.10 Fii tu însuţi! 16.45 Convieţuiri 17.25 Cazuri şi necazuri în dragoste 18.20 Campionatul European de fotbal: Italia - Rusia 20.20 Actualităţi 21.05 Bandiţii din Milano (Italia, 1968) 22.45 Reflector 23.30 Studioul şlagărelor 0.30 Magazinul notelor blue

Programul 2: 16.10 Film serial * Dragostea mea, durerea mea 17.45 Film serial * Iubiri amăgitoare 21.20 Campionatul European de fotbal: Turcia - Croaţia

Miercuri, 12 iunie 1996

Programul 1: 7.00 TVM * Telematinal 8.30 La prima oră 9.20 Film serial (r) Santa Barbara 10.05 Moda pe meridiane 10.35 Videoteca muzicală 10.50 Videolexicon 11.50 Film serial (r) Iubiri amăgitoare 12.40 Desene animate * Caroline şi prietenii săi 13.10 Muzica pentru toţi 14.00 Actualităţi 14.10 TVR Iaşi 15.05 TVR Cluj-Napoca 16.00 Actualităţi 16.10 Peisaje filipineze 16.20 Magazin sportiv 16.45 Meşteşug şi artă în Rusia 17.00 D'ale Bucureştiului 17.15 Viaţa spirituală 18.00 Tele-discul muzicii populare 18.30 Desene animate * Aventurile şerifilor galactici 19.00 Timpul Europei 19.30 Film serial pentru tineret: Fata şi băieţii 20.00 Actualităţi 20.50 Film serial * Cuceritoarele (BBC, 1994) 21.50 Noi frontiere 22.30 Totul despre muzică 23.00 Actualităţi 23.15 Confluenţe 23.45 Film serial * Frumoasa şi Bestia 0.35 Întâlnirea de la miezul nopţii

Programul 2: 12.00 Telecinemateca (r): Bandiţii din Milano 13.05 Film serial * Sângele altora (SUA, Franţa, Canada - 1984) 16.10 Film serial * Dragostea mea, durerea mea 17.45 Film serial * Andreea Celeste 20.00 Film serial * Santa Barbara 22.45 Un secol de cinema

Joi, 13 iunie 1996

Programul 1: 7.00 TVM * Telematinal 8.30 La prima oră 9.20 Film serial (r) * Santa Barbara 10.05 Limbi străine 11.15 Telecinemateca (r): Cele mai bune intenţii 12.50 Desene animate 13.10 1001 audiţii 14.00 Actualităţi 14.10 TVR Iaşi 15.00 TVR Cluj-Napoca 15.40 Festivalul internaţional de folclor "Călăuşul românesc" 16.00 Actualităţi 16.10 Cuvinte potrivite 16.35 La orizont economia de piaţă 17.25 Desene animate 17. 50 Viaţa partidelor parlamentare 18.10 Tragerile Super Loto 5/40 şi Excepţională Expres 18.20 Campionatul European de fotbal: România - Bulgaria 20.20 Actualităţi 21.05 Film serial * Nord şi Sud 22.00 153.014 km 22.15 Studioul economic 22.55 Simpozion 23.00 Actualităţi 24.00 Film serial * Călătoriile lui Oliver

Programul 2: 13.05 Film serial * Frumoasa şi Bestia 16.10 Film serial * Dragostea mea, durerea mea 21.20 Campionatul European de fotbal: Elveţia - Olanda 23.20 Film serial * Santa Barbara

Vineri, 14 iunie 1996

Programul 1: 7.00 TVM * Telematinal 8.30 La prima oră 9.20 Film serial (r) * Santa Barbara 10.50 Restituiri din filmoteca TV 11.20 Limbi străine 11.50 Cânt şi joc pe meleaguri sibiene 12.10 Desene animate 12.40 1001 audiţii 13.30 TVR Iaşi 14.15 TVR Cluj-Napoca 15.05 Lege şi fărădelege 15.25 Agenda consumatorului 16.00 Actualităţi 16.10 Ieşirea din cerc 16.35 Emisiune în limba germană 17.30 Pro Patria 18.30 Viaţa parlamentară 19.00 Film serial * Giulia 19.55 Urgenţe în agricultură 20.00 Actualităţi 20.50 Tezaur folcloric 21.30 Film artistic * Nu mă părăsi (Rusia, 1990) 22.55 Actualităţi 23.15 MTV 0.15 Cinematograful de noapte * Ai ruj pe guler (Anglia, 1992)

Programul 2: 16.15 Film serial * Dragostea mea, durerea mea 18.20 Campionatul European de fotbal: Portugalia - Turcia 21.20 Campionatul European de fotbal: Cehia - Italia 23.20 Film serial * Santa Barbara

Sâmbătă, 15 iunie 1996

Programul 1: 7.00 La prima oră! 8.50 Întâlnire cu muzica 9.50 Film serial pentru copii * Drumul spre Avonlea 10.40 Matineu muzical 11.25 Pas cu pas 12.15 Vârstele peliculei 13.05 Pleiade 14.00 Actualităţi 14.10 Tranzit 110 * Noi şi alte animale * MTV-Euro top * Colofon * Teatru scurt * Film documentar * Filme seriale * Mapamond * 16.50 Campionatul European de fotbal: Anglia - Scoţia 18.50 Eminesciana 19.00 Actualităţi 19.50 Campionatul European de fotbal: Franţa - Spania 21.50 Film serial * Culise politice - Lovitură finală 23.35 Actualităţi 23.50 Recital extraordinar: Sting în România 0.35 Film serial * Perla neagră 1.20 "Sarmalele reci" în concert

Programul 2: 7.00 Întâlnirea de sâmbătă * Film serial: Natacha * Film serial: Poliţia intervine 13.30 Est Meridian magazin: Film serial * Călătoriile lui Oliver 16.15 Film serial * Dragostea mea, durerea mea 22.00 Euro '96 23.35 Film serial * Santa Barbara

Duminică, 16 iunie 1996

Programul 1: 8.00 Bună dimineaţa! 9.00 Domino 10.00 Film serial pentru copii * Arabella revine 11.30 Lumină din lumină 11.30 Din albumul celor mai frumoase melodii populare 12.00 Viaţa satului 13.30 Film serial * Visând la Jeannie 14.00 Actualităţi 14.10 Poşta TV 14.20 Video-Magazin... drum bun în vacanţă * Desene animate * Dedicaţii * Film serial * 16.20 A doua Românie 16.50 Campionatul European de fotbal: Rusia - Germania 18.50 Serial SF * Star Trek - Generaţia următoare 19.35 Robingo 20.15 Actualităţi 21.05 Film artistic * Goana după hoţ (SUA, 1955) 22.50 Tragerile Loto 23.00 Filmele săptămânii 23.05 Euro '96 23.35 Actualităţi 23.50 MTV 0.20 Film serial * Setea 0.50 Nocturna lirică

Programul 2: 7.00 5 X 2 Magazin duminical * Filme seriale: Jalne, Cristal 14.00 Film artistic * Bine aţi venit, domnule Marshall (Spania, 1952) 17.00 Film serial * Dragostea mea, durerea mea 19.20 Film serial * Puterea, pasiunea 18.50 Campionatul European de Fotbal: Croaţia - Danemarca 23.00 Film serial * Santa Barbara

MAPAMOND SPORT

J.O. Atlanta '96

Participarea sportivilor români

✦ La Los Angeles, în 1984, România a trimis 70 de bărbaţi şi 57 femei. În condiţiile neparticipării ţărilor socialiste, în frunte cu URSS, ai noştri s-au clasat pe locul 2 în ierarhia pe medalii şi pe locul 3 în cea pe puncte, după SUA, respectiv, după SUA şi RFG, cu 53 medalii (20 de aur, 16 de argint şi 17 de bronz) ✦ Cele 20 de medalii de aur au fost obţinute de: Doina Melinte - 800 m, Anişoara Cuşnir-Stanciu - lungime, Maricica Puică - 3000 m, Ivan Patzaichin, Toma Simionov - canoe dublu 1000 m, Agafia Constantin, Nastasia Ionescu, Tecla Marinescu, Maria Ştefan - caiac 4-500 m, Olga Bularda, Chira Apostol, Maria Friciu, Florica Lavric - canotaj, Elisabeta Oleniuc, Marioara Popescu - canotaj, Elena Horvath, Rodica Arba - canotaj, Sofia Corban, Ioana Badea, Anişoara Sorohan, Titie Ţăran - canotaj, Ecaterina Szabo, Lavinia Agache, Simona Păuca, Laura Cutina, Mihaela Stănuleţ, Cristina Grigoraş - gimnastică, Ecaterina Szabo - sărituri, sol, bârnă, Simona Păuca - bârnă, Petre Becheru - haltere, Nicu Vlad - haltere, Ion Draica - lupte greco-romane, Andrei Vasile - lupte greco-romane, Valeriu Răcilă - canotaj (acesta din urmă nici nu s-a mai întors) ✦ La această ediţie, atletismul nostru a fost în faţă, obţinând încă trei medalii de argint (Mihaela Loghin - greutate, Vali Ionescu - lungime, Doina Melinte - 1500 m) şi patru medalii de bronz (Fiţa Lovin - 800 m, Cristina Cojocaru - 400 m, Maricica Puică - 1500 m, Florenţa Crăciunescu - disc) ✦ Doi câştigători ai medaliilor de bronz, luptătorii Ştefan Rusu şi Victor Dolipschi, au rămas în Statele Unite ✦ Sibianca Mihaela Stănuleţ s-a întors cu medalia de aur la gimnastică (echipe) şi cu un loc 4 la paralele. Altă sibiancă, la înot, Carmen Bunaciu, a ratat medalia de bronz la 100 m spate, venind abia pe locul 4, ca şi la precedenta Olimpiadă ✦ Cele mai multe medalii dintre toţi participanţii la Olimpiadă le-a obţinut gimnasta Ecaterina Szabo - o a doua Nadia Comăneci - 4 de aur şi una de argint (a fost urmată de americanul Carl Lewis - 4 medalii de aur) ✦ Ştiu toate racilele regimului lui Ceauşescu, dar sunt lucruri care s-au făcut bine (n-are importanţă, acum, scopul propagandistic, pe care - fie vorba între noi - îl au toţi), iar pentru sport s-au investit bani cât nu vor putea aduna toate actualele partide la un loc. Şi, rezultatele s-au văzut...

Doi mari absenţi...

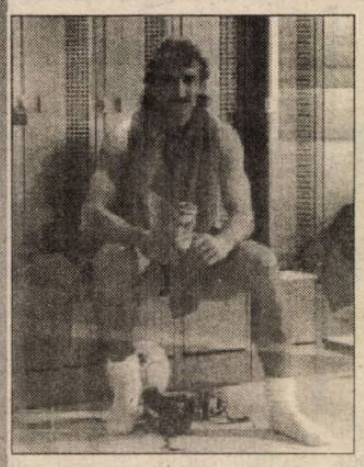

La actualul turneu final, la care se adună toată crema fotbalistică a Europei, doi mari fotbalişti nu participă decât, cel mult, în calitate de spectatori. Aceştia sunt germanul Rudi Völler şi francezul Eric Cantona, numai că situaţia lor diferă mult: în timp ce primul a anunţat că renunţă la activitatea fotbalistică de performanţă, cel de-al doilea n-a fost inclus în lot, în ciuda faptului că a avut un sezon de excepţie, fiind desemnat drept cel mai bun jucător din Anglia. Fire dificilă ca om, Cantona a fost lăsat acasă de Aime Jacquet, acesta preferând să ia fotbalişti tineri, care nu îndrăznesc să-l încontreze. Este şi aceasta o strategie...

Despărţire cu regrete...

Galezul Ian Rush a anunţat că va pleca de la Liverpool în această vară. Rezervă de mai multă vreme, datorită evoluţiei bune a cuplului Fowler-Collymore, Rush - acum în vârstă de 34 ani - vrea să mai joace două campionate la o echipă de prim rang.

"Aş fi vrut să-mi încheie cariera la Liverpool - a declarat el - dar Robbie şi Stan înscriu goluri meci de meci, aşa că-i timpul să schimb aerul. Aş putea rămâne rezervă la Liverpool şi să câştig mai bine decât titular la alt club, dar nu-mi place această postură".

Recrutat de Bob Paisley - care a murit în această primăvară - în 1980, de la Chester City, Ian Rush a petrecut 16 ani la Liverpool (întrerupţi doar de un campionat în care a jucat la Juventus Torino), câştigând de patru ori campionatul Angliei, de trei ori cupa şi de patru ori cupa Ligii. A primit Gheata de aur în 1984 pentru cel mai eficace fotbalist al continentului. El este golgeterul clubului Liverpool: în 649 de meciuri sub culorile "Reds" a marcat 345 goluri şi este golgeterul absolut al reprezentativei Ţării Galilor cu 28 goluri înscrise în 72 de partide.

Deşi are 34 de ani şi este cam bătrân pentru un atacant central, ofertele nu-i lipsesc, până acum fiind curtat de: Servette Geneva, Everton, Leeds, Middlesbrough, Manchester City, Celtic Glasgow, Coventry, Sheffield United, Sunderland, Portsmouth şi Tranmere Rovers...

Euro '96 - England

Programul meciurilor din această săptămână

- **Luni, 10 iunie:** Olanda - Scoţia (grupa A); România - Franţa (grupa B)
- **Marţi, 11 iunie:** Italia - Rusia (grupa C); Turcia - Croaţia (grupa B)
- **Joi, 13 iunie:** Elveţia - Olanda (grupa A); Bulgaria - România (grupa B)
- **Vineri, 14 iunie:** Cehia - Italia (grupa C); Portugalia - Turcia (grupa D)
- **Sâmbătă, 15 iunie:** Scoţia - Anglia (grupa A); Franţa - Spania (grupa B)
- **Duminică, 16 iunie:** Rusia - Germania (grupa C); Croaţia - Danemarca (grupa D)

Zola: "Maradona este cel mai bun jucător din toate timpurile"

La 5 iulie a.c., Gianfranco Zola împlineşte 30 de ani, aflându-se la apogeul carierei sale de fotbalist profesionist. S-a născut în Sardinia, a început să joace la micuţa echipă locală Nuorese, apoi la Torres, o echipă satelit a lui Napoli, apoi chiar la Napoli.

- Cum ai ajuns la Napoli când, în mod normal, ar fi trebuit să te ia Cagliari?

- Pe vremea aceea la Napoli juca Maradona. Era idolul meu. Culmea este că ajuns acolo, Diego m-a simpatizat şi am devenit foarte apropiaţi, deşi eram concurenţi pe acelaşi post. Pe mine mă băgau în echipă doar când lipsea el.

- Are vreo legătură această prietenie cu arta ta în executarea loviturilor libere?

- Când l-am văzut pe Diego pentru prima oară la antrenament, am crezut că visez. Ce putea face cu mingea era de domeniul fantasticului. Am încercat să-i copiez fiecare mişcare, fiecare exerciţiu de încălzire, fiecare dribling. Am început să rămân după antrenamente şi să execut sute de lovituri libere, cu zid, din diferite poziţii. Diego era extraordinar în tot ce făcea şi era mereu pus pe şotii. Problemele pe care le-a avut au fost extrafotbalistice. Pentru mine, Maradona este cel mai bun jucător din toate timpurile..

- Cum ai ajuns la Parma?

- Clubul napolitan ajunsese în pragul falimentului şi a trebuit să vândă toţi jucătorii de valoare. Eu am avut o ofertă şi din partea lui Olympique Marseille în 1993. Am fost tentat să merg la campioana Europei, dar am preferat, până la urmă, Parma pentru a rămâne în vizorul selecţionerului echipei naţionale.

- Totuşi, ai jucat puţin în reprezentativa Italiei ...

- Adevărul este că, în ciuda numeroşilor fotbalişti străini care evoluează în campionatul italian, nu lipsesc valorile autohtone, iar atacanţi în registrul meu sunt o sumedenie, dacă ar fi să-i pomenesc doar pe Del Piero, Roberto Baggio, Signori şi Chiesa. Dar promit că în Anglia voi fi titular. Am, 30 de ani şi nu mai pot aştepta ca unul de 20.

- Te gândeşti cumva şi la Balonul de aur?

- De ce nu? Anul trecut am fost al şaselea în clasamentul trofeului acordat celui mai bun fotbalist al Europei.

- Ce preocupări ai în afara fotbalului?

- Nici una. Viaţa mea este jocul şi asupra lui mă concentrez tot timpul. Îmi repet mereu: "Joacă bine, joacă bine!" şi joc cu acelaşi entuziasm cu care o făceam la debutul meu, în Sardinia natală.

În foto: Zola - un Maradona european.

În Japonia se mănâncă o pâine albă ...

Campionatul profesionist de fotbal a început în Japonia cu 10 echipe în 1993, a continuat cu 12 echipe în 1994, 14 în 1995 şi a ajuns la 16 în acest an. În fiecare an, două echipe au promovat din eşalonul inferior, fără să existe formaţii cu jucători profesionişti şi retrogradarea va fi ceva firesc. Până în acest an, dat fiind numărul mic de echipe din prima divizie, campionatul japonez se desfăşura în două faze, ambele cu tur-retur, echipele întâlnindu-se între ele de patru ori. Câştigătoarele celor două faze (spre exemplu, anul trecut, Yokohama Marinos şi, respectiv Yomiuri Verdy) se întâlneau într-o finală tur-retur pentru desemnarea campioanei. Anul trecut a fost Yokohama Marinos, iar golgeter general a fost italianul Toto Schillaci (Jubilo Iwata) cu un total de 55 goluri marcate în 52 de întâlniri. În acest an s-a intrat în sistemul obişnuit, cu tur-retur: prima etapă a avut loc la 16 martie, iar ultima va fi la 9 noiembrie a.c. (Pauza dintre tur şi retur va fi 18.V - 28 VIII a.c. în care se va desfăşura Cupa Ligii, numită de ei Nabisco Cup).

Interesant este faptul că, date fiind salariile şi primele mari, mulţi jucători - cunoscuţi sau mai puţin cunoscuţi - iau drumul Ţării Soarelui Răsare, în ciuda problemelor majore de adaptare la un mod de viaţă străin lor din toate punctele de vedere. Cu titlu de curiozitate, iată fotbaliştii străini care joacă în cele 16 cluburi profesioniste din prima divizie, la ora actuală:

* Yokohama Marinos (campioana en titre): Alberto Acosta, David Bisconti, Nestor Gorosito, Gustavo Zapata (Argentina).
* Yomiuri Verdy Kawasaki (campioana din 1993 şi 1994): Bismark, Caico, Donizete (Brazilia).
* Fukuoka Avispa: Richard Naez (Paraguay), Hugo Maradona, Carlos Mayor, Pedro Troglio (Argentina)
* Hiratsuka Bellmare: Betinho, Jose Luiz Drey, Paulinho, Simao (Brazilia)
* Hiroshima Sanfrecce: Pieter Huistra (Olanda), Noh Jung-Youn (Coreea de Sud)
* Jef United Ichihara: Ivan Hasek (Cehia), Nenad Maslovar, Goran Vasilievici (Iugoslavia), Sandro (Brazilia), Wyton Rufer (Noua Zeelandă).
* Jubilop Iwata: Salvatore Schillaci (Italia), Carlos Dunga (Brazilia), Gerald Vanenburg (Olanda)
* Kashima Antlers: Jorginho, Leonardo, Mazinho, Mozer (Brazilia)
* Kashiwa Reysol: Antonio Carlos, Careca, Edison, Valdir, Wagner (Brazilia)
* Kyoto Purple Sanga: Alexandre, Baltazar, Edmilson Matias, Flavio Henrique Campos, Luiz Carlos (Brazilia)
* Nagoya Grampus Eight: Carlos Alexandre Torres (Brazilia), Frank Durix (Franţa), Dragan Stojkovici (Iugoslavia)
* Osaka Cerezo: Gilmar, Marquinhos, Sergio Manoel, Francisco Narciso (Brazilia)
* Osaka Gamba: Serghei Aleinikov (Bielorusia), Hans Gilhaus (Olanda), Mladen Mladenovici (Croaţia), Akhrik Tveiba (Ucraina)
* FC Shimizu S-Pulse: Daniele Massaro (Italia), Marcelo,Santos, Toninho (Brazilia)
* Urawa Red Diamonds: Uwe Bein, Guido Buchwald (Germania), Basile Boli (Franţa)
* Yokohama Flugels: Cesar Sampaio, Evair, Zinho (Brazilia)

Probabil, aţi băgat de seamă că preferinţele conducătorilor de club din Japonia se îndreaptă spre fotbaliştii sud-americani şi nu-i de mirare, pentru că aceştia ştiu valoarea spectacolului. (Sincer să fiu, pe vremuri, mergeam la fotbal nu pentru rezultatul în sine, ci pentru a-i vedea pe Solomon, pe Baboie, pe dr. Popa, pe Nae Roman, pe Dragoman, pe Ioniţă etc).

Dar nu numai fotbaliştii au găsit o pâine albă în Japonia, ci şi antrenorii: olandezii Wim Jansen, Johan Marius Ooft, brazilienii Toninho Moura, Joao Carlos, Nicanor, Oscar, Paulo Emilio, Otacilio, Nelsinho, argentinianul Osvaldo Ardiles, francezul Arsene Wagner, croatul Josep Kuza şi neamţul Holger Osieck. Cu alte cuvinte, din 16 antrenori, 13 nu sunt japonezi...

În anul 1995 media de spectatori pe meci a fost de 18.500 şi te întrebi dacă merită osteneala şi cheltuiala să implantezi în Japonia un sport ca fotbalul, când, acolo, la meciurile de karate, judo, sumo etc merg între 50.000 şi 100.000 de chibiţi. Numai că, se pare, din politica Japoniei de cucerire a lumii, face parte şi acest fotbal de ... transplant.

Au fost desemnaţi campionii judeţului la tenis, pe 1996

La Sibiu, în prima competiţie oficială din acest sezon, Campionatul Naţional de tenis, s-au reunit la startul celor 5 categorii de vârstă (f+b) desfăşurată pe terenurile Tenis Club R & G, peste 60 de jucători legitimaţi din judeţul Sibiu care s-au întrecut în faza judeţeană. Organizată în condiţii excelente de către D.J.T.S., în colaborare cu antrenorii şi profesorii de specialitate de la T.C. R & G şi CSŞ Sibiu, întrecerea a prilejuit partide de mare spectacol, semn al nivelului deosebit al competitorilor. Cei mai buni, de la cele cinci categorii de vârstă, vor fi prezenţi la etapa superioară a campionatului.

Iată-i pe ocupanţii primelor 3 locuri: **Categoria 8 - 10 ani** - fete 1. Heidrun Radu (CSŞ Şoimii Sibiu), 2. Irina Dutchievici (CSŞ Şoimii Sibiu), 3. Oana Scutea şi Oana Murar (ambele de la Tenis Club R & G Sibiu); băieţi 1. Daniel Vaida (T.C. R & G Sibiu), 2. Radu Voju (CSM Sibiu), 3. Vlad Olteanu şi Răzvan Curtean (ambii de la T.C. R & G Sibiu). **Categoria 11 - 12 ani: fete** 1. Mihaela Sicoe, 2. Johana Dutchievici, 3. Raluca Radu şi Carmen Chindriş (toate de la T.C. R & G); **băieţi** 1. Ionuţ David (CSM Sibiu), 2. Claudiu Zgură, 3. Gabriel Fechete şi Raul Ramf (toţi de la T.C. R & G Sibiu). **Categoria 13 - 14 ani - fete** 1. Mihaela Sicoe (T.C. R & G Sibiu), 2. Ioana Cosma (CSM Sibiu), 2. Ioana Cismaş (CSŞ Şoimii Sibiu) şi Carmen Chindriş (CSŞ Şoimii Sibiu); **băieţi** 1. Dan Lazăr (CSŞ Şoimii Sibiu), 2. Daniel Mărginean (Libertatea Sibiu), 3. Cătălin Pinciu (T.C. R & G Sibiu) şi Alexandru Teuşan (Libertatea Sibiu). **Categoria 15 - 16 ani - fete 1.** Anca Vasiloaica (CSM Sibiu), 2. Diana Nan (CSŞ Şoimii Sibiu), 3. Aura David (T.C. R. & G Sibiu); **băieţi** 1. Arian Gusan (Libertatea Sibiu), 2. Octavian Nicula (CSŞ Şoimii Sibiu), 3. Gabriel Horvath (T.C. R & G Sibiu) şi Silviu Crăciunaş (CSŞ Şoimii Sibiu). **Categoria 17 - 18 ani - băieţi 1.** Ionuţ Hăşmăşan (CSŞ Şoimii Sibiu), 2. Silviu Tănăsoiu (CSŞ Şoimii Sibiu), 3. Octavian Nicula (CSŞ Şoimii Sibiu) şi Arian Gusan (Libertatea).

Ilie IONESCU

În foto colaboratorul nostru **Vasile Cârdei** a surprins trei dintre speranţele tenisului sibian: Daniel Vida, Mihaela Sicoie şi Marius Ionuţ David, campioni judeţeni

Scrisoare din Germania

O glorioasă performanţă sportivă de neuitat

La sfârşitul lunii mai 1966, exact acum 30 de ani, echipa de handbal Textila Cisnădie, pe atunci campioana regiunii Braşov, sub conducerea cunoscutului antrenor prof. Gheorghe Bădianu, a reuşit marea performanţă ca în meciurile de baraj pentru prima divizie a ţării, desfăşurate la Târgu Jiu, să câştige toate meciurile (meciul-cheie, decisiv fiind cu ASA Ploieşti) şi să promoveze în divizia A - grupa a 2-a. După un an, în mai 1967, această echipă reuşeşte a doua mare performanţă, după un meci decisiv cu Rapid Bucureşti, promovarea în prima grupă a div. A jucând apoi un an, alături de Steaua, Dinamo Bucureşti, Dinamo Braşov, Poli Timişoara etc, echipe fruntaşe ale handbalului românesc, România fiind pe atunci campioană mondială şi europeană.

În acele zile, când în oraşul dv. au avut loc unele manifestări şi festivităţi în legătură cu handbalul sibian, îmi amintesc cu drag de acei ani şi dedic aceste rânduri şi această fotografie, amintitului antrenor, prof. Gh. Bădianu, foştilor jucători, dar şi miilor de spectatori şi susţinători ai fostei echipe, care au susţinut şi încurajat întotdeauna frenetic echipa şi au însoţit-o de multe ori în jocurile din deplasare.

Erich Simonis

P.S. În acei ani n-a existat div. B, ci au fost două grupe în cadrul div. A.

În foto: Echipa Textila Cisnădie cu antrenorul Gh. Bădianu, după meciul cu Rapid Bucureşti (mai 1967), în deplasare, câştigat cu 21 - 23 (9-9), care i-a asigurat promovarea în prima grupă a div. A.

Campionatul judeţean de fotbal

Incertitudini în fruntea clasamentului

● **Flacăra - Unirea 5-0 (0-0).** Doar o repriză a rezistat tânăra formaţie miercureană la Şelimbăr (gazdele neavând drept de organizare pe propriul teren), unei partenere de întrecere extrem de ambiţioasă, bine pregătită şi cu mare apetit de goluri, care în ultima parte a partidei s-a desprins categoric graţie reuşitelor lui G. Vitan (min.62, 82, 88), C. Nedelcu (min.64) şi V. Văcar (min.85) ● **Fl. Roşie - Recolta Alma 6-2 (1-2).** Condusă la pauză de un adversar tratat cu nepermisă aroganţă, echipa din Cârţa a făcut eforturi deosebite pentru a egala şi a cuceri, altfel meritat, cele 3 puncte atribuite învingătoarei. Au punctat: L. Opriş (min.32, 67, 73), G. Bud (min.55), A. Kosa (min.57) şi G. Opriş (min.87) pentru gazde, I. Stan (min.23) şi Kadar (min.37) în contul formaţiei vizitatoare ● **Progresul - Cibinul 4-1 (1-1).** Partidă de bună valoare la Orlat, la spectaculozitatea ei aducându-şi în egală măsură contribuţia ambele combatante. Mai precise în finalizare gazdele s-au detaşat în final în urma golurilor înscrise de N. Muntean (min.38), R. Botoroagă (min.60), C. Botoroagă (min.70 din penalti) şi N. Iridon (min.87), respectiv C. Negoiţescu (min.27) ● **Gloria - Sevişul 3-2 (1-0).** Început convingător şi favorabil pentru unsprezecele din Nocrich, care după o primă oră de joc conducea cu 3-0, datorită golurilor marcate de L. Banu (min.36), E. Anghel (min.51) şi A. Alexandru (min.60). Mulţumiţi de rezultat amfitrionii n-au mai insistat, şelimbărenii punctând de două ori prin G. Schwahhoffer în min.65 şi 77 ● **Hapomex - Progresul Dumbrăveni 1-2 (0-1).** Cu toate că formaţia din Ruşi a practicat un joc dur, încercând să-şi intimideze adversarii, oaspeţii, superiori pe multiple planuri s-au impus de justeţe, ca urmare a golurilor realizate de E. Milea (min.8) şi D. Forgaciu (min.76). În min.63 fundaşul M. Gorun, de la Dumbrăveni, a trimis balonul în poarta proprie ● **Comeso - Mondex 3-0.** Echipa din Sibiu n-a prezentat la jocul de la Şeica Mare numărul de jucători prevăzut de regulament.

JUDEŢ II ● Arsenal '95 - ASA 2-4 (1-3). Au înscris: I. Preda (min.12 din 11 m şi min.44), L. Dinu (min.42) şi A. Dima (min.79) pentru învingători, respectiv G. Voicu (min.16) şi I. Bulea (min.82) ● **Viitorul Rusciori - Vulturii Şura Mică 1-0 (1-0).** Unicul gol l-a marcat E. Tolciu în min.32 ● **Progresul Marpod - Avântul Alţâna 1-1 (0-0).** Au punctat D. Vasiu (min.55) pentru gazde şi V. Popa (min.50) în contul echipei din Alţâna ● **Recolta Vurpăr - Gloria Loamneş 0-3.** **V.M.**

"Cupa 1 Iunie" la judo

Sâmbătă, 1 iunie a.c., la Sibiu, în sala Elite, s-a desfăşurat concursul de judo pentru copii, dotat cu trofeul "Cupa 1 Iunie". Întrecerile au fost spectaculoase, la ele participând peste 75 de judokane şi judokani.

Iată câştigătorii în ordinea categoriilor de greutate: **fetiţe - cat. 30 kg** - Alina Vlădăşel; **cat. 36 kg** - Alina Lăcătuşu; **cat. 48 kg**, Gabriela Şerban. **Băieţi - cat. 20 kg**, Claudiu Boncea; **cat. 25 kg**, Vasile Tichiriş; **cat. 27 kg**, Cosmin Istrate; cat. 30 kg, Vasile Cojoc; **cat. 33 kg**. Vasile Mărginean; cat. 36 kg, Laurenţiu Giacarel; **cat. 40 kg**, Cristi Popa.

În final, pe această cale, toţi concurenţii mulţumesc sponsorilor pentru premiile şi produsele acordate câştigătorilor acestui concurs. Dintre aceştia amintim pe S.C. Super - Com. S.R.L., doamna Sorici Elisabeta şi S.C. Peştera Vikingilor, domnul Virgil Balteşiu. **(M.B.)**

Fotbal

Record Mediaş şi Fl. Roşie Cârţa în finala judeţeană a Cupei României

◆ **Viitorul - Record 3-4 (1-3; 3-3)** Considerată mare favorită ţinând cont de poziţia fruntaşă ocupată în clasament, formaţia medieşană Record, lansându-se în această semifinală fără trei titulari (I. Puşcă, I. Şeică şi R. Mureşan), s-a chinuit mai bine de 100 de minute pentru a înfrânge tenacitatea inimoasei şi dăruitei sale partenere de întrecere din Bazna (o adevărată revelaţie prin jocul ei avansat şi elaborat) care exploatând prompt largile bulevarde din defensiva adversă, a punctat rapid în primul sfert de oră, prin percutantul O.Oprea (3) şi rutinatul C. Boariu (15). Medieşenii încep să se acomodeze cu denivelările terenului (adversar deopotrivă pentru ambele combatante), combină dezinvolt şi după o prelungită şarjă ofensivă reduc, în min. 30, din handicap, în urma golului marcat de D. Cucerzan. Localnicii revin în atac şi în min. 40 C. Boariu - amendând indecizia portarului Bocăzar - reface diferenţa pe tabela de scor, trimiţând balonul în plasă, cu o precisă lovitură de cap. După pauză, cu noi forţe în teren, oaspeţii se aruncă în ofensivă, dar băznenii rezistă eroic acestei presiuni crescânde, C. Preda, C. Craiu, A. Petac, G. Pologea şi N. Cerghezan dovedindu-se adevăraţi îngeri păzitori ai buturilor apărate de Harfaş. Totuşi în min. 65 C. Craiu deviază în propria poartă un balon respins iniţial de portar. Echilibrul partidei se rupe în min. 76 când arbitrul elimină relativ uşor pe F. Paraschiv, vizitatorii începând un adevărat asediu al careului din faţă, dar şuturile lor ocolesc barele sau sunt respinse de apărarea gazdelor. M. Lazăr - a cărui primă bombă din min. 84 a fost scoasă în corner de Harfaş - egalează salvator în ultimul minut al jocului. În prelungiri O. Oprea scapă perpendicular singur spre gol în min. 95, D. Potra disperat îl opreşte prin fault, vede cartonaşul roşu, dar lovitura de la 18 m ocoleşte ţinta. În min. 104 jocul se încheie odată cu golul înscris, cu sete, de I. Şeică şi din interiorul careului. S-au remarcat: V. Peptănuş, M. Lazăr, I. Puşcă, D. Potra şi D. Cucerzan de la învingători, C. Preda, O Oprea, C. Boariu, G. Pologea şi N. Cerghizan de la amfitrioni. ◆ **Flamura Roşie - C.F.R.- Retezat 3-2 (1-2).** Surpriză nu chiar de proporţii la Cârţa unde echipa locală, confirmând anterioarele bune rezultate obţinute în această competiţie (eliminarea divizionarelor C Sticla şi Romanofir precum şi a proaspetei promovate în B Mecanica Mârşa) - deşi condusă în două rânduri pe tabela de marcaj -a depăşit întru totul meritat o altă componentă a eşalonului superior - formaţia C.F.R. - Retezat. Sibienii, antrenaţi de Geza Pavlovici, au abordat cu deosebit aplomb întrecerea şi în chiar primul minut au deschis scorul prin incisivul D. Lazăr. Nu trec însă decât 3 minute şi gazdele egalează în urma unei reuşite acţiuni de atac finalizată prompt şi spectaculos de C. Hapa. Jocul e alert şi antrenant acţiunile ofensive se succed în viteză, de la o poarta la alta, ca cea din min. 43 A. Tara, strecurându-se abil prin defensiva adversă, punctează sec, aducându-şi din nou echipa în avantaj. Trei minute după pauză, jucătorul gazdelor R. Constantinescu cu o bombă violentă restabileşte egalitatea, iar în min. 54 S. Bud reuşeşte golul victoriei şi al calificării în finală, transformând sigur o lovitură de la 11 metri, corect şi rapid acordată de arbitrul întâlnirii pentru faultarea în suprafaţa de pedeapsă a unui atacant localnic scăpat singur spre buturile sibiene. O ultimă tresărire de orgoliu a oaspeţilor în min. 83, dar A. Tara preia defectuos balonul ratând posibilitatea intrării în prelungiri.

Miercuri, 12 iunie, de la ora 17 pe stadionul Independenţa din Sibiu se va diputa finala fazei judeţene a Cupei României. **V.M.**

Cu ochii pe Antena 1

Televiziunea Antena 1 cu sprijinul ziarului "Sport XXI" şi al firmei Promotion Company organizează un concurs de pronosticuri zilnice intitulat "Fotbal şi bani" şi se desfăşoară pe perioada Campionatului European de fotbal.

Poate participa orice iubitor al fotbalului cu oricâte taloane şi cu respectarea următoarelor reguli:

1. Concurenţii trebuie să înscrie pe taloanele publicate de cotidianul naţional "Sport XXI" scorul exact al uneia dintre partidele ce se desfăşoară în ziua respectivă şi scorul la pauză. Partidele care fac obiectul acestui concurs vor fi menţionate pe taloanele de participare.

2. Taloanele completate vor fi depuse în ziua publicării lor, până la ora începerii primului meci, în urnele ce vor fi instalate la sediul studioului Antena 1, strada V. Hugo nr.2 (Complexul Gheata) şi la magazinele Daewo.

Rezultatele vor fi comunicate în emisiunea "Fotbal şi bani" din ziua următoare.

3. În cazul în care mai mulţi concurenţi au răspunsuri exacte, se procedează la tragerea la sorţi a premiilor ce vor însuma 1.500.000 lei. Dacă nu există câştigători, premiul se reportează pentru ziua următoare.

Clasamentul Diviziei C la fotbal - juniori

1. CFR Retezat	30	26	1	3	156-25	79
2. Mecanica Mârşa	30	24	3	3	171-41	75
3. "U" Mecanica Sembraz	30	21	1	8	121-35	64
4. IMIX Agnita	30	21	1	8	129-52	64
5. Geromed Mediaş	30	20	1	9	95-53	61
6. Record M.	30	19	3	8	96-47	60
7. Textila Cisnădie	30	18	3	9	130-46	57
8. Construcţii	30	13	2	15	70-90	41
9. Viitorul Bazna	30	12	3	15	63-75	39
10. Romanofir T.	30	12	0	18	63-94	36
11. Unirea Ocna Sibiului	30	10	2	18	56-135	32
12. Sticla Avrig	30	10	1	19	66-94	31
13. Sparta M.	30	10	1	19	63-82	31
14. Vitrometan M.	30	7	2	21	46-138	23
15. Cedonia 95 S.	30	3	0	27	25-194	9
16. Silva Sălişte	30	2	0	28	33-186	6

Campionatul judeţean II de fotbal (Seria Sibiu)

1. ASA Sibiu	16	14	1	1	91-23	43
2. Arsenal 95	16	11	2	3	68-29	35
3. Avântul Alţâna	16	8	5	3	41-24	29
4. Progres Marpod	16	7	3	6	30-39	24
5. Gloria Loamneş	16	6	1	9	29-42	19
6. Avântul Mohu	16	5	3	8	38-41	18
7. Vulturii Şura Mică	16	5	3	8	23-43	18
8. Recolta Vurpăr	16	3	2	11	19-57	11
9. Viitorul Rusciori	16	3	0	13	22-63	9

Peluza a III-a

urmare din pag. 1

dar, să nu uităm că monsieur Aimé s-a mai plâns odată că moare de frică şi după meci era tot un zâmbet.

Dacă ţinem, seama că pregătirile cocoşilor galici nu s-au făcut întâlnindu-se cu aleasa Corsicii sau cu nişte excursionişti de felul partenerilor noştri, se cheamă că pornim cu un uşor handicap, iar strigătele de victorie nu sunt la locul lor. .

Au plecat să susţină echipa României aproximativ 500 de plătitori. De la "Sportul românesc" plecat-au nouă gazetari. Dumitru Graur a zburat pe cont propriu şi ne va ierta de data asta. Este prima bucurie legată de Euro'96. În aşteptarea celorlalte, să stăm cu picioarele pe pământ şi să vorbim mai încetişor, că şi aşa-i gălăgie mare prin Europa.

Cu mâna făcută praştie ...

urmare din pag.1

ceasornicari, dacă acelaşi Grassi din prima repriză nu rata golul victoriei în min. 88. (De-aş avea eu o putere mare, pe doi inşi din acest meci i-aş strânge cu uşa până ar face ochii ca melcii: pe Venables, fiindcă a pierdut două puncte şi pe acest Grassi, care n-a câştigat trei puncte).

Poate că englezii nu-s prea îngrijoraţi în urma acestui rezultat, dar vreau să le văd feţele de păstârnace dacă or mai face egal şi cu scoţienii... (Continuarea în Tribuna de marţi, 11 iunie).

P.S. Ca pe vremea Răposatului, băieţii noştri de la Televiziunea română liberă au reluat transmisia meciului, după pauză, cu 7 minute întârziere, vezi Doamne, pentru că, de la Paris, transmitea "Şefu", adică Ţopescu icniturile trimise în eter de Graf şi Sanchez, de care, fie vorba între noi, m-am cam săturat că-s şi urâte.

Noroc că acum am şi alte canale.

BIBLIOTECA „ASTRA"
SIBIU

A început să se aleagă grâul de neghină

EURO 96 England

Încet, dar sigur, competiţia celor mai bune echipe din Europa începe să facă necesara triere. Cum era de aşteptat, "barosanele", jucând cu milă şi prudenţă între ele, s-au răzbunat pe suratele mai sărace, acestea ieşind, rând pe rând din ... sala ospeţelor. Tristeţea mea cea mare este că reprezentativa României, care a ajuns prima în Anglia - maram pentru a se acomoda cu clima, cu oamenii, cu terenul şi cu ... carnea de vită nebună - a fost cea dintâi scoasă din cursă, după două goluri stupide. (Dar pe tema aceasta vom avea timp să mai discutăm, ceva mai la rece). Surpriza - singura de până acum - a furnizat-o naţionala cehă, care a învins Italia, dar asta nu face decât să complice puţin lucrurile în grupa C şi nimic mai mult.

Ghionul poartă numele ... McAllister

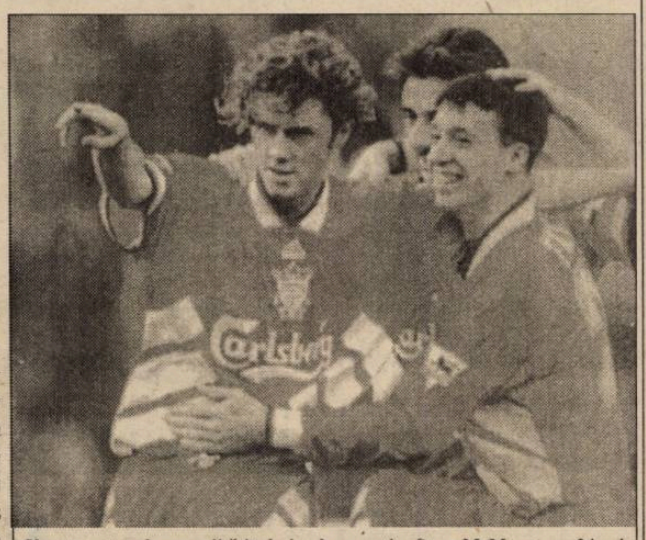

Un atacant englez cu calităţi tehnice de excepţie - Steve McManaman 24 ani

Partida Anglia - Scoţia a semănat cu un turnir medieval, jucătorii celor două formaţii - coechipieri pe la diverse cluburi - angajându-se într-o luptă de care pe care, spre deliciul spectatorilor, insularii gustând ca pe cel mai ales desert jocul în forţă, fără menajamente.

Prima repriză a fost săracă în faze de poartă, combatantele măcinându-şi puterile între cele două careuri de 16 metri, dar după pauză disputa s-a ascuţit, un rezultat de egalitate dezavantajând ambele formaţii. A deschis scorul Shearer (min.54), dar scoţienii nu s-au resemnat şi, în min. 76, au obţinut o lovitură de la 11 metri, Durie fiind faultat în careu de Adams. Avea să se repete figura din meciul Anglia - Elveţia? Nu, pentru că McAllister, chiar căpitanul scoţian, n-a şutat destul de plasat, dându-i ocazia lui Seaman să se remarce, respingând balonul în corner. Curat ghinion, mai ales că la următorul atac al englezilor, Paul Gascoigne - despre care Grădinescu zicea că e terminat, că are crampe musculare, că a ieşit din joc - a avut o execuţie de mare rafinament, majorând scorul şi încheind conturile acestei întâlniri de orgoliu dintre cele două vechi rivale.

Înaintea ultimelor două meciuri, în grupa A situaţia se prezintă astfel:

1 - 2	Anglia	2	1	1	0	3-1	4
	Olanda	2	1	1	0	2-0	4
3 - 4	Elveţia	2	0	1	1	1-3	1
	Scoţia	2	0	1	1	0-2	1

Scrâşnind din dinţi lângă televizor

De când ne-au bătut francezii la Bucureşti am o pică pe ei şi pe tot neamul lor de nici nu pot să v-o povestesc, iar când îl aud pe rahiticul de Jacquet - care acum vreo doi ani era şomer - cum numără lunile şi anii de când n-a mai mâncat bătaie, mi se zbârleşte părul la ceafă şi mă furnică palmele. Dar, din păcate, are baftă şi-o ţine pe-a lui, deşi, după mutra tâmpă pe care-o face, nu cred că-l dă mintea afară din casă.

Sâmbătă era să dau în bâlbâială când am văzut că iar deschid francezii scorul pe o greşeală de începători a fundaşilor spanioli. Adevărat e că acest Youri Djorkaeff (care-i franţuz cum sunt eu padişah) e dat dracului şi ţi-e greu să-l urmăreşti cu privirea, darmite să-l marchezi. Noroc că alde Jacquet a început să-şi arate isteţimea, scoţând mijlocaşi şi trimiţând pe teren fundaşi, ca să păstreze rezultatul de 1-0 înscris pe tabela

continuare în pagina 4

n.i.d.

Sub semnul stupidului

După golul stupid al francezilor, a venit golul stupid al bulgarilor şi nu-i exclus să vină şi golul stupid al spaniolilor. Alte goluri stupide, cu altă ocazie, că ocazia Euro'96 am epuizat-o. De dat, încă n-am dat noi goluri (şi când am dat, am dat din acela care se vede doar "la reluare"), însă am dovedit goluri, la toate capitolele şi în toate compartimentele. Stelea tocmai plecase după răcoritoare, când mingea jucată la două capete de cuplul Mihali-Dugarry se îndrepta apatică spre poartă; Popescu şi Lupescu credeau că fraţii de gintă, de peste Sena, sunt blânduţi ca fraţii de sânge, de peste Prut, cu care se încleştaseră în "pregătiri"; Răducioiu purta pe sub tricoul naţional, un elegant maieu bulgăresc cu găurele; generalul Puiu îşi îndemna din când în când, civilizat, trupa neascultătoare, iar ascultătorii crainicului televiziunii române - de asemenea naţională - auzeau sub formă de supliment gratuit şi altceva decât vedeau: că Hagi a executat impecabil lovitura liberă, dar portarul Mihailov a reţinut cu siguranţă, că Lăcătuş, cu un efort extraordinar a reuşit să centreze, dar balonul a trecut prin spatele porţii, că nici francezii, nici bulgarii n-au arătat nimic, că echipa noastră a stăpânit jocul, că echipa noastră e plină de calităţi. Un peluzist ieşit din pepeni zicea că ori jucătorii ştiu să-şi ascundă atât de bine calităţile, ori acestea sunt închipuiri ale inimosului crainic susţinător. Ceea ce am văzut clar, a fost o echipă rău alcătuită, ostenită şi dezorientată, chinuindu-se să facă ceva ce ştia altădată, dar nu-i ieşea acum.

La sfârşitul întâlnirii cu Franţa, antrenorul Jacquet spunea pe un ton serios o glumă stupidă: "românii au impresionat prin experienţă!" Ca să vezi. La sfârşitul întâlnirii cu Bulgaria, Gică Popescu declara, tot sub semnul stupidului, că e mândru de evoluţia echipei României, că i-am dominat atât pe francezi cât şi pe bulgari.

Mare-i echipa lui Dumnezeu!

Mihai BRATU

Peluza a III-a

O ofertă tentantă pentru popicari!

Asociaţiilor sportive cu secţii de popice, dar şi altor cluburi sau persoane interesate le "vindem" un pont: de la Passau (Germania) îşi pot cumpăra, la un preţ modic, o popicărie completă, cu două piste, cu pupitru de comandă şi cu ridicare automată. Contactaţi-l acum pe dl. Georg Barth la Passau (Vornholzstr. 81, telefon/fax 0049851751645)

După semifinalele juniorilor I

Prof. Mircea Negru: "Sincer, mă aşteptam la mai mult!"

Între 7-9 iunie, Aradul a găzduit una din zonele semifinalelor Campionatului republican al juniorilor I. Au fost prezente patru echipe: ROMVEST ARAD, F.C. INTER SIBIU, F.C. BRĂILA şi C.S. GALAŢI.

Pe o căldură caniculară, echipa pregătită de prof. Mircea Negru a avut de înfruntat, în chiar primul meci al turneului, pe Romvest Arad, o formaţie masivă, excelent pusă la punct atât organizatoric cât şi tehnico-tactic, patronii ei investind peste 300 milioane lei într-un lot de mare perspectivă. Sibienii au pierdut cu 0-2 şi, speriaţi, au cedat şi în a doua partidă, contra brăilenilor, cu 1-4 (golul învinşilor fiind opera lui Şoptereanu). În sfârşit, în ultimul meci al turneului, aclimatizaţi cu condiţiile întrecerii şi nemaiavând ce pierde, juniorii interişti au evoluat mai aproape de pretenţii, câştigând cu 5-1 partida cu C.S. Galaţi, autorii golurilor fiind Şoptereanu, Beza 2, Poplăcean şi Fuşle. Câştigătoarea competiţiei a fost logic, Romvest Arad, cu trei victorii, interiştii clasându-se pe locul 3.

Prof. Mircea Negru a sintetizat astfel comportarea echipei sale: "Sincer, mă aşteptam la mai mult de la elevii mei, unii dintre ei,

continuare în pagina 4

Mircea BIŢU

TRIBUNA sporturilor

SUPLIMENT SĂPTĂMÂNAL DE INFORMARE SPORTIVĂ AL COTIDIANULUI INDEPENDENT "TRIBUNA"

Anul VI, nr. 320 | 17.06 - 23.06.1996 | 4 pagini, 300 lei

Cupa Castrol 1996

Sâmbătă, 29 iunie a.c., CASTROL CENTRAL AND EASTERN EUROPE, prin CASTROL ROMANIA SRL, cu sprijinul Comisiei judeţene de automobilism şi karting Sibiu, al As. Sp. Lotus, al S.C. Nina SRL şi al altor sponsori sibieni organizează etapa a IV-a a "PROMO RALLY" CUPA CASTROL.

Traseul este următorul: SIBIU (Han Dumbrava) CISNĂDIOARA - CISNĂDIE - SADU - TĂLMACIU - CISNĂDIE - HAN - CISNĂDIOARA - CISNĂDIE - SIBIU (stadion Voinţa).

Program: ● orele 7.30 - 9.30 validarea înscrierilor, revizia tehnică (stadion Voinţa) ● ora 10 deplasarea în coloană la Han Dumbrava ● ora 10.30 startul primului concurent ● ora 12.30 autoslalom paralel (stadion Voinţa) ● ora 13.15 demonstraţie de autocros ● ora 13.45 festivitatea de premiere.

La acest raliu sunt admise numai automobile de serie, înmatriculate, echipate cu pneuri de stradă, centuri de siguranţă, extinctor şi trusă medicală.

Următoarea etapă zonală a Cupei Castrol va avea loc în 20 iulie a.c. la Bucureşti, iar finala este programată la Braşov, în 19 octombrie a.c.

B. MIRCEA

Mare e grădina lui Dumnezeu, dar şi mai mare a Federaţiei Române de Baschet

Dacă vă reamintiţi, stimaţi cititori, înainte de terminarea campionatului F.R.B. a stabilit un nou sistem competiţional, care înlătura play-off-ul şi stabilea un sistem de turnee, cu 12 competitoare, bineînţeles. Dar, probabil, cum o minune nu ţine mai mult de 3 zile, iată că, recent, formula de desfăşurare a campionatului a fost din nou schimbată şi nu oricum. Pentru a vă lămuri am solicitat o scurtă declaraţie antrenorului echipei C.S.U. Forest Sibiu, domnul Mircea Vulc, care în afara acestei chestiuni s-a mai referit şi la alte aspecte interesante pentru iubitorii baschetului sibian.

"Deşi atunci când s-a stabilit formula competiţională pentru sezonul 96/97, am fost chemaţi la Bucureşti şi consultaţi, marţi - la ultimul birou federal (fără a avea loc adunarea generală şi fără a se respecta termenul de 1 an ce trebuie să preceadă schimbarea) - s-au hotărât următoarele modificări.

● nu a mai retrogradat nici o echipă

● au promovat încă 4 echipe, deci şi cele clasate pe locul al doilea în seriile diviziei B

● s-au format două serii a câte 8 echipe.

Deci au fost cheltuiţi nişte bani inutil - şi nu puţini - pentru jocurile din play-off şi pentru calificările în divizia A. Au promovat Sportul Studenţesc şi "Poli" Iaşi, dar au intrat şi Târgu Mureşul şi Craiova. Motivul invocat: să nu se piardă anumite centre de baschet, consacrate.

Au fost stabilite deci, două serii de câte opt echipe. În Est - Steaua, Dinamo, Erbaşu, Rapid, Soced, Sportul Studenţesc, Farul Constanţa şi Poli Iaşi. În seria Vest - "U" Cluj, Poli Timişoara, C.S.U. Sibiu, West Petrom Arad, Carbochim Cluj (retrogradată de fapt), Altius Târgu Mureş şi Charlie Craiova.

continuare în pagina 4

Octavian RUSU

În pagina a III-a MAPAMOND SPORT

"A fost un util schimb de experienţă pentru tenisul sibian" declară antrenorul Ilie GIURGIU

Reîntors recent dintr-un schimb de experienţă efectuat în Austria şi Germania, i-am solicitat d-lui Ilie Giurgiu, unul din cei doi antrenori ai Tenis Clubului R & G Sibiu, câteva detalii.

- D-le Giurgiu, ştiu că nu este prima dv. vizită în Germania, prilejuită de prietenul dv. dr. Beni Broos. De astădată, cu ce învăţăminte v-aţi întors?

- În luna mai am plecat în Austria şi Germania, datorită prietenului meu dr. Beni Broos, unde am urmărit mai multe aspecte legate de tenis şi anume: antrenamente desfăşurate la Academia de Tenis "Gunther Bosch" din Salsburg - Austria; apoi am avut invitaţie la marele turneu de tenis BMW - OPEN de la Munchen la care i-am putut urmări, pe viu pe unii dintre cei mai mari jucători din lume: Thomas Muster, Boris Becker, Michael Stich, Ştefan Edberg, Adrian Voinea şi alţii. Am mai avut ocazia de a urmări antrenamentele şi meciurile de

campionat ale echipei M.T.C. Munchen, al cărei căpitan de echipă şi jucător de bază este prietenul meu şi al tenisului sibian, dr. Beni Broos. Apoi am urmărit dotarea bazelor de tenis din Austria şi Germania, şi tot cu ajutorul primit de la dr. Broos am achiziţionat materiale moderne pentru baza noastră de tenis din parcul "Sub arini".

- Vă rugăm, d-le Giurgiu să detaliaţi.

- Vă pot spune că am văzut la lucru, la Academia "Gunther Bosch" din Salsburg pe

continuare în pagina 4

A consemnat, Ilie IONESCU

C.S.U. Forest Sibiu şi Cupele Europene

Baschetbaliştii sibieni au oferit multe premiere sportului sibian de echipă, producând - cum era şi firesc - o satisfacţie deosebită în rândul iubitorilor baschetului, în special. Între acestea, la loc de cinste, întotdeauna se va afla participarea echipei sibiene la competiţiile europene inter-cluburi. Începând cu anul 1990 sportivii antrenaţi şi conduşi de unul dintre cei mai buni tehnicieni ai baschetului românesc, Mircea Vulc, au jucat în toate cele trei competiţii principale organizate de către FIBA, Cupa Campionilor Europeni, Cupa Cupelor şi Cupa Coraci. Primele două şi-au schimbat, între timp, şi denumirea în Campionatul European al Cluburilor şi Cupa Europei.

Deşi covârşitoarea majoritate a iubitorilor baschetului au receptat pozitiv şi cu satisfacţie aceste participări, ultima dintre ele găsind echipa sibiană în turul al III-lea al Cupei Europei, mai sunt voci - paradoxal în rândul celor care se ocupă direct de baschet - care susţin că participarea în cupele europene nu a însemnat şi nu înseamnă decât cheltuirea inutilă a unor sume de bani, cu care - mai spun unii dintre ei - se putea completa lotul de jucători.

Deşi suntem convinşi că demonstraţia contrară este la mâna oricărui iubitor de sport, cu bun-simţ şi judecată dreaptă, vom puncta şi noi câteva elemente în măsură să clarifice, dacă mai este nevoie, lucrurile.

Să începem prin a menţiona că cei mai aprigi critici ai participării echipei de baschet C.S.U. Forest Sibiu la competiţiile europene inter-cluburi sunt aceia care, înainte de 1989, tunau şi fulgerau împotriva imposibilităţii participării echipelor româneşti la aceste competiţii internaţionale, motivând - pe bună dreptate - depărtarea la care baschetul românesc se afla de cel european.

În al doilea rând - şi aici citez dintr-un interviu televizat al antrenorului Mircea Vulc - banii cheltuiţi pe aceste deplasări au fost plătiţi treptat, în covârşitoarea lor majoritate în lei şi niciodată Clubul nu a beneficiat de o sumă foarte mare la dispoziţie pentru a putea achiziţiona

Baschet

jucători. Mai precis nu a beneficiat nici de sume mai mici.

Să abordăm, acum, fondul problemei. Şi trebuie să începem cu avantajele de imagine pentru club şi ţară aduse de participarea la cupele europene. Mai mult, echipa de baschet C.S.U. Forest Sibiu a contribuit decisiv la punctajul acumulat de România la FIBA, prin ajungerea de două ori în faza a II-a a competiţiilor şi o dată în faza a III-a.

Experienţa căpătată din contactul cu baschetul european s-a dovedit benefică pentru jucători, pe multiple planuri, în special în ceea ce priveşte schimbarea mentalităţilor şi renunţarea la statutul de cenuşăreasă. Să ne reamintim prima repriză de la Bologna cu Virtus - care la vremea aceea era deţinătoarea Cupei Cupelor -, meciul al doilea cu F.C. Barcelona, victoriile de la Zagreb - împotriva unei titrate echipe croate - Tighina şi Tirana, sau partidele disputate cu Maccabi Tel-Aviv sau Dinamo Moscova. În urma acestora jucătorii sibieni au mai pierdut din complexe, au cunoscut la faţa locului condiţiile dar şi exigenţele baschetului profesionist, au avut posibilitatea să joace împotriva unor valori certe ale baschetului european. Aceste contacte şi deschideri s-au dovedit benefice, în primul rând, în modul de abordare a partidelor din campionatul intern şi au contribuit la rezultatele constant bune şi foarte bune obţinute de sibieni în ediţiile de campionat, începând cu cea din 1989/1990. De altfel, şi clasarea din acea ediţie s-a datorat, în mare parte, turneelor de pregătire şi de jocuri efectuate de C.S.U. Forest Sibiu în Polonia.

Iată, aşadar, de ce considerăm fericită şi benefică opţiunea conducerii Clubului de a înscrie echipa în competiţiile europene inter-cluburi, aducând - în acest context - mulţumirile opiniei publice pentru efortul financiar al Forestsib şi al Universităţii "Lucian Blaga".

Recent FIBA a schimbat sistemul de desfăşurare a cupelor europene. În noua formulă, chiar dacă implică eforturi financiare mai mari, competiţiile europene inter-cluburi se vor dovedi mult mai benefice pentru echipele participante.

Iată de ce nu am încetat să credem că - măcar pentru aceste demersuri internaţionale - baschetul sibian va fi susţinut financiar.

Octavian RUSU

Sperante ale sportului sibian

Camelia Herman (judo)

Şcoala sibiană de judo, al cărei promotor a fost regretatul nostru prieten Ovidiu Nicolae Bucur, a început să crească nu numai campioni, ci şi... campioane.

Una dintre acestea este Camelia Herman, vicecampioană naţională în 1995 şi campioană în 1996, la categorie ei (32 kg).

S-a născut la 8 martie 1983 şi este elevă în clasa a VII-a D a Şcolii generale nr.24. A fost descoperită şi atrasă spre acest sport de prof. Ion Chindriş, care i-a călăuzit paşii, punându-şi mari speranţe în talentul, ambiţia şi tenacitatea Cameliei. Să sperăm că, nu peste mulţi ani, vom putea să consemnăm performanţele internaţionale ale micuţei sibience.

La "Naţionalele" de juniori - sibienii printre protagonişti

Strandul Tineretului din Capitală a găzduit, timp de 4 zile, Campionatele naţionale de sărituri în apă pentru juniori A şi B, la bazin descoperit. La aceste întreceri au fost prezenţi şi săritorii sibieni, pregătiţi de prof. Zita Găvozdea, Ruxanda Chereches şi Angela Mărginean.

SĂRITURI ÎN APĂ

Iată rezultatele: Fete junioare A - trambulina de 1 m Anca Ţilea (C.S.Ş. - C.S.M. Sibiu) s-a situat pe locul 2, cu 369,45 p; la sincron trambulina de 3 m, Anca Ţilea şi Oana Dinu (C.S.Ş. "Triumf" Bucureşti) au ocupat locul 1, cu 233,40 ; platformă - Adela Găvozdea, de la C.S.Ş. Sibiu, cu dublă legitimare şi la C.S.M. Sibiu, s-a situat pe locul I, cu performanţa de 278, 05, pe locul 2 s-a clasat Alexandra Constantinescu (C.S.Ş. - C.S.M. Sibiu) cu 274, 30. Campioana absolută a fost declarată Adela Găvozdea. La Băieţi, Trambulină 1 m , Alexandru Prodea (C.S.S. - C.S.M. Sibiu) s-a clasat pe poziţia a II-a cu 271,65, iar Ovidiu Vecerdea (C.S.M. Sibiu) a reuşit să se claseze pe poziţia a 3-a, cu 244,80 iar la platformă, Alexandru Prodea a ocupat locul 3 cu performanţa de 240,30, Ovidiu Vecerdea pe locul V, cu 228,60. D-na Angela Mărginean a ţinut să ne spună că eleva sa Anamaria Codrea, deşi s-a clasat pe locul 6 din 23 de concurente mult mai în vârstă ca ea, este o promisiune de viitor, o mare speranţă a C.S.M.-ului Sibiu. Să mai amintim că sportivele de la C.S.Ş. Sibiu, cu dublă legitimare la C.S.M. Sibiu: Adela Găvozdea, Anca Ţilea şi Alexandra Constantinescu vor participa la concursurile internaţionale de juniori ce se vor desfăşura în Germania şi Austria, prilej de verificare înaintea Campionatelor Europene de juniori (8-11 august de la Copenhaga) şi Balcaniada de juniori (27-28 iulie din Grecia).

În zilele următoare (21-23 iunie), la Bucureşti, se vor desfăşura Campionatele Naţionale de seniori la care va fi prezent şi Radu Udvescu de la C.S.M. Sibiu.

Ilie IONESCU

Sărituri în apă

Sibienii la marele premiu al Franţei

De curând, săritorii în apă sibieni, conduşi de Angela Mărgineanu au participat cu trei sportivi Adela Găvozdea, Radu Udvescu şi Anamaria Codrea, la tradiţionalul concurs dotat cu Marele Premiu al Franţei, desfăşurat la Strasbourg, unde au participat 28 echipe, dintre care 14 naţionale (Germania, Ungaria, Belarus, Zimbawe, Cehia şi altele). Reprezentanţii noştri au avut o comportare excelentă reuşind să se numere printre protagonişti. Astfel, Adela Găvozdea a ocupat locurile 2 la platformă şi trambulină de la 1 m şi locul 5 la trambulina de 3 m (categoria junioare mici); Radu Udvescu - locul 3 la platformă (seniori) şi Anamaria Codrea (cat. copii) locurile 5 la trambulina de 3 m şi 11 la trambulina de 1 m. De remarcat că la această categorie au participat 27 de concurente. Pe echipe, sibienii s-au clasat pe locul 11, lăsând în urmă 17 echipe complete.

I. ILIE

În zilele de 8-9 iunie a.c., la Sibiu, în incinta bazinului "Olimpia", s-a desfăşurat concursul republican "Cupa României" - sprint copii, la categoriile de vârstă 10-12 ani, cu participarea a 203 concurenţi, de la 11 centre de înot din întreaga ţară.

În urma desfăşurării probelor, cele mai bune rezultate au fost obţinute de: Radu Adrian (Hunedoara) - 10 ani - la 50 m liber a obţinut timpul de 32.24; Alexandru Stroe (Constanţa) - 11 ani - la 50 m bras 40.01; Florian Agache (Constanţa) 12 ani - 50 m bras 37.43; Bogdana Didraga (Reşiţa) 10 ani - 50 m spate 36.40; Florentina Marşcic (Constanţa) 11 ani - 50 m liber 29.93.

Sportivii sibieni pregătiţi de profesorii Lucian Ţăndăreanu, Nicolae Dembiţchi, Horia Lucaciu şi Sabina Sârbu- şef de catedră - au obţinut rezultate foarte bune. Călin Trohin, a obţinut locul II la 50 m liber cu timpul de 32.01 şi locul IV la 50 m spate cu timpul de 37.16; Raluca Marintean locul III la 50 m bras cu 41.25; Laurenţiu Roman - locul IV la 50 m bras cu timpul de 43.68. Ştafeta de 4x50 m liber fete (10 ani), compusă din Băltean, Maxim, Lascu şi Costea a ocupat locul II; ştafeta 4x 50

Înot

Concursul republican "Cupa României"

m liber fete (11 ani) având în componenţă pe Marintean, Buliga, Popescu şi Cânjău s-a situat pe locul III; Ştafeta 4 x 50 m liber băieţi (11 ani) compusă din Strian, Fotache, Lisandru, Trohin s-a clasat pe locul I; ştafeta 4 x 50 m mixt băieţi (11 ani) alcătuită din: Strian, Roman, Lisandru, Trohin, locul I; ştafeta 4 x 50 m mixt fete (11 ani) alcătuită din: Stroia, Marintean, Stimeriu, Cânjău, locul II; ştafeta 4 x 50 m mixt fete (10 ani) compusă din: Băltean, Lascu, Maxim, Costea, locul III.

Pe această cale, ţinem să aducem calde mulţumiri Clubului Sportiv Municipal pentru excelenta organizare a competiţiei. De asemenea, aducem vii mulţumiri numeroşilor sponsori, cu ajutorul cărora au putut fi premiaţi cei mai buni înotători. Amintim dintre sponsori: S.C. "Ramit" SRL, "Boema Prest", SC "Prest" SRL, SC "Mercur" SRL, Societatea Jacobs, S.C. "Derco" SRL, "Ana Comimpex", SC M.G.M. SRL, Grafix, Coca Cola, SC Star Andra SRL, SC Marina SRL, SC Caro SRL, Rombel, Revista Transilvania, Salonul de Modă Lady N, Resib, SC Mondial Agnita, D.E.F.A. Sib, D.J.T.S., Europharm, Casa de Presă şi Editură Tribuna, Garis SRL, Sicola S.A., Tehno-Instal, Magazinul "Explorer", Mondex, SC Castor SRL (Magazin Arabela).

Mircea BABĂ

PROGRAM TVR

Luni, 17 iunie 1996

Programul 1: 7.00 Actualităţi 7.10 Ritmuri muzicale 7.25 Film artistic * Sărutul străinului 9.00 Actualităţi 9.10 Teatru liric 11.00 Actualităţi 11.10 Film artistic * Goana după hoţ 13.00 Actualităţi 13.10 TVR Iaşi 14.00 TVR Cluj-Napoca 14.50 TVR Timişoara 16.00 Actualităţi 16.05 De luni până luni 16.35 Turism şi agroturism 17.05 Emisiune în limba maghiară 18.35 Desene animate * Aventurile şerifilor galactici 19.00 Atlas 19.30 Film serial pentru tineret * Tarzan 20.00 Actualităţi 20.50 Film serial * Echipa de intervenţie 21.45 Vot '96 22.30 Transfocator 23.00 Laureaţi ai Festivalului internaţional de folclor "Căluşul românesc" 23.20 Actualităţi 23.40 Cultura în lume 0.10 Fragil ***Programul 2:*** 13.40 Film serial * Drumul spre Avonlea 15.00 Film serial * Perla neagră 16.05 Film serial * Dragostea mea, durerea mea 17.40 Film serial * Andrea Celeste 22.00 Film serial * Santa Barbara 22.45 Magazin sportiv internaţional

Marţi, 18 iunie 1996

Programul 1: 7.00 TVM * Telematinal 8.30 La prima oră 9.20 Film serial (r) * Santa Barbara 10.05 Film serial (r) * Echipa de intervenţie 11.00 Cinematograful de artă (r) * Domnul profesor Hanibal 12.20 Ritmuri muzicale 12.45 Ecran de vacanţă 13.10 Muzica pentru toţi 14.00 Actualităţi 14.10 TVR Iaşi 15.00 TVR Cluj-Napoca 15.35 Desene animate * Aventurile şerifilor galactici 16.00 Actualităţi 16.10 Fii tu însuţi! 16.45 Convieţuiri 17.25 Cazuri şi necazuri în dragoste 18.20 Campionatul European de fotbal:. România - Spania * Franţa - Bulgaria 20.20 Actualităţi 20.55 Urgenţe în agricultură 21.00 Publicitate 21.05 Telecinemateca * Ministerul groazei (SUA, 1944) 22.35 Reflector 23.05 Campionatul European de fotbal: Olanda - Anglia 0.35 Magazinul notelor blue ***Programul 2:*** 14.55 Ecran de vacanţă 16.05 Film serial * Dragostea mea, durerea mea 17.40 Film serial * Andrea Celeste 21.20 Campionatul European de fotbal: Scoţia - Elveţia

Miercuri, 19 iunie 1996

Programul 1: 7.00 TVM * Telematinal 8.30 La prima oră 9.20 Film serial (r) Santa Barbara 10.05 Moda pe meridiane 10.35 Videoteca muzicală 10.50 Vodeolexicon 11.50 Film serial (r) Iubiri amăgitoare 12.40 Ecran de vacanţă 13.10 Muzica pentru toţi 14.00 Actualităţi 14.10 TVR Iaşi 15.05 TVR Cluj-Napoca 16.00 Actualităţi 16.10 Magazin internaţional 17.00 Viaţa spirituală 17.45 De la lume adunate... 18.15 Desene animate * Aventurile şerifilor galactici 18.45 Sensul schimbării 19.15 Film serial pentru tineret * Întâmplări din Florida (SUA, 1995) 19.45 Actualităţi 20.15 Publicitate 20.20 Film serial * Cuceritoarele 21.20 Campionatul European de fotbal: Italia - Germania * Rusia - Cehia 23.20 Actualităţi 23.35 Film serial * Frumoasa şi Bestia 0.25 Întâlnirea de la miezul nopţii ***Programul 2:*** 12.00 Telecinemateca (r): Ministerul groazei 13.50 Film serial * Sângele altora 16.05 Film serial * Dragostea mea, durerea mea 17.30 Film serial * Andrea Celeste 18.20 Campionatul European de fotbal: * Croaţia - Portugalia * Turcia - Danemarca 22.00 Film serial * Santa Barbara 22.45 Un secol de cinema

Joi, 20 iunie 1996

Programul 1: 7.00 TVM * Telematinal 8.30 La prima oră 9.20 Film serial (r) * Santa Barbara 10.05 Un secol de cinema 11.20 Film serial (r) * Andrea Celeste 13.00 Ecran de vacanţă 13.10 1001 audiţii 14.00 Actualităţi 14.10 TVR Iaşi 15.00 TVR Cluj-Napoca 15.40 Tradiţii 16.00 Actualităţi 16.10 Cuvinte potrivite 16.35 Magazin social 17.25 Desene animate 17.50 Viaţa partidelor parlamentare 18.15 Tragerile Super Loto 5/40 şi Simplă Expres 18.25 Milenium 19.10 Film serial pentru tineret * Tânărul Indiana Jones 20.00 Actualităţi 20.45 Publicitate 20.50 Film serial * Nord şi Sud 21.45 Reflecţii rutiere 22.00 Studioul economic 22.40 Jocuri periculoase 23.10 Simpozion 23.55 Actualităţi 0.10 Film serial * Călătoriile lui Oliver ***Programul 2:*** 13.05 Film serial * Frumoasa şi Bestia 14.45 Film serial * Maria (Columbia, 1993) 16.05 Film serial * Dragostea mea, durerea mea 22.00 Cinematograful de artă * Modi - Viaţa lui Amedeo Modigliani 23.30 Stadion

Vineri, 21 iunie 1996

Programul 1: 7.00 TVM * Telematinal 8.30 La prima oră 9.20 Film serial (r) * Santa Barbara 10.50 Ecran de vacanţă 11.20 Restituiri din filmoteca TV 11.50 Film serial (r) * Andrea Celeste 12.40 Lumea operei 13.30 TVR Iaşi 14.15 TVR Cluj-Napoca 15.05 Pompierii vă informează! 15.25 Din lumea afacerilor 16.00 Actualităţi 16.10 Ieşirea din cerc 16.35 Emisiune în limba germană 17.30 Pro Patria 18.30 Viaţa parlamentară 19.00 Film serial * Nicolasa şi Bernardina (Columbia) 19.55 Urgenţe în agricultură 20.00 Actualităţi 20.45 Publicitate 20.50 Tezaur folcloric 21.30 Film artistic * Fraţii (Italia, 1990) 23.10 Actualităţi 23.25 MTV 0.25 Cinematograful de noapte * Ai ruj pe guler ***Programul 2:*** 16.10 Film serial * Dragostea mea, durerea mea 18.10 Film serial * Andrea Celeste 23.15 Film serial * Santa Barbara

Sâmbătă, 22 iunie 1996

Programul 1: 7.00 Bună dimineaţa... de la Iaşi! 8.50 Ecran de vacanţă * Şapte note fermecate 9.50 Ecran de vacanţă * Drumul spre Avonlea 10.40 Matineu muzical 11.25 Pas cu pas 12.15 Ecranul 13.05 Pleiade 14.00 Actualităţi 14.10 MTV 14.40 Film serial * Ce vrăji a mai făcut nevasta mea, Samantha? 15.05 Magazin muzical 15.30 Film serial * Expediţia Kon Tiki 16.00 Piua de râs 16.10 Film serial * Universul straniu al lui Arthur C. Clarke 16.35 Varietăţi sportive 16.50 Campionatul European de fotbal: primul sfert de finală 18.50 Mapamond 19.20 Ritmuri muzicale 19.30 Actualităţi 20.15 Publicitate 20.20 Campionatul European de fotbal: al doilea sfert de finală 22.20 Film serial * Perla neagră 23.05 Actualităţi 23.25 Petreceţi cu noi... la "Hanul melodiilor" 23.50 Concert extraordinar * Simple Minds ***Programul 2:*** 7.00 Întâlnirea de sâmbătă * Film serial: Natacha * Film serial: Poliţia intervine 13.30 Est Meridian Magazin: Film serial * Călătoriile lui Oliver 16.15 Film serial * Dragostea mea, durerea mea 21.30 Film serial * Santa Barbara 22.45 Săptămâna sportivă

Duminică, 23 iunie 1996

Programul 1: 8.00 Bună dimineaţa! 9.00 Ecran de vacanţă * Trei pentru o mască 10.00 Ecran de vacanţă * Arabella revine (Cehia, Germania, 1993) 10.30 Lumină din lumină 11.30 De inimă, dedragoste, de joc... 12.00 Viaţa satului 13.30 Film serial * Visând la Jeannie 14.00 Actualităţi 14.10 Video-Magazin... în doi! * Desene animate * Dedicaţii * Film serial 16.50 Campionatul European de fotbal: al treilea sfert de finală 18.50 Robingo 19.30 Actualităţi 20.15 Publicitate 20.20 Campionatul European de fotbal: al patrulea sfert de finală 22.20 Film artistic * Lecţia de scrimă (SUA, 1993) 23.55 Tragerile Loto Special 6/49 şi Noroc 0.05 Actualităţi 0.20 Film serial * Setea 0.50 Nocturna lirică ***Programul 2:*** 7.00 5 X 2 Magazin duminical * Filme seriale: Jalna, Cristal 14.00 Magazin sportiv 16.50 Film serial * Dragostea mea, durerea mea 18.00 Film artistic * Romeo şi Julieta (Anglia, 1993) 19.30 Film serial * Puterea, pasiunea 21.30 Film serial * Santa Barbara

MAPAMOND SPORT

România la CE de fotbal

Naţionala României a fost între competitoare la toate cele 10 ediţii ale CE, de două ori reuşind să se califice în turneul final. Să facem, înainte de orice, un "tur în timp", pentru a (re)vedea cum a trecut, ediţie de ediţie, echipa "tricolorilor" prin focurile marii întreceri continentale.

Ediţia 1 (1958-1960): 4 jocuri; eliminată în "1/4" de Cehoslovacia (clasată, în final, pe locul 3)
4 1 0 3 3-7

Ediţia a 2-a (1962-1964): 2 jocuri; eliminată în "1/16" de Spania, câştigătoarea titlului.
2 1 0 1 3-7

Ediţia a 3-a (1966-1968): 6 jocuri în grupa preliminară, câştigată de Italia, finalmente campioană europeană.
6 3 0 3 18-14

Ediţia a 4-a (1970-1972): 9 jocuri; câştigătoare a unei grupe preliminare, eliminată în "1/4" de Ungaria, după 3 meciuri.
9 4 3 2 15-7

Ediţia a 5-a (1974-1976): 6 jocuri; locul 2 în grupa preliminară (câştigată de Spania)
6 1 5 0 11-6

Ediţia a 6-a (1978-1980): locul 3 în grupa preliminară (câştigată de Spania)
6 2 2 2 9-3

Ediţia a 7-a (1982-1984): 11 jocuri (8 în preliminarii, 3 în turneul final); calificată, pentru prima oară, în "faza celor mai bune", naţionala noastră a terminat pe ultimul loc într-o grupă de foc cu RFG, Portugalia şi Spania (finalistă şi vicecampioană europeană, la finele disputelor).
11 5 3 3 11-7

Ediţia a 8-a (1986-1988): 6 jocuri; locul 2 în grupa preliminară (câştigată de Spania).
6 4 1 1 13-3

Ediţia a 9-a (1990-1992): 8 jocuri; locul 3 în grupa preliminară (câştigată de Scoţia).
8 4 2 2 13-7

Ediţia a 10-a (1994-1996): 10 jocuri în grupa preliminară; locul 1 în grupa preliminară şi calificată, a doua oară, la un turneu final (împreună cu "secondanta", Franţa).
10 6 3 1 18-9

Bilanţ general la CE (10 ediţii):
68 31 19 18 114-75

- 8 dintre egaluri, încheiate cu scor alb
- 8 dintre golurile înscrise au fost realizate din penalty, iar două contează ca autogoluri ale unor adversari.

Cine are nevoie de ei?

Revista France Football a publicat lista fotbaliştilor francezi din diviziile I şi a II-a, cărora le expiră contractele cu cluburile la care joacă, la data de 30 iunie a.c. Iată câteva nume, dintre cele mai cunoscute pe la noi: L. Blanc, Cocard (Auxerre), Dican (Gueugnon), Songo'0 (Metz), Madar (Monaco), Bravo, Rai (Paris SG), Bossis (Chateauroux), Amoros, Casoni, Ferrer, Ferreri (Marseille), Rabesandratana (Nancy)...

Oare, la noi, de ce nu se poate face totul la vedere, pe faţă, cinstit şi se umblă cu cioara vopsită toată vara, ba că-i albă, ba că-i neagră, ba că-i ciută, ba că-i bearcă, jucătorii nu se pregătesc şi începe campionatul într-o bramburească totală. Pe alte meleaguri se publică din timp listele cu jucătorii transferabili, sumele pe care le merită şi cu asta un mare prim pas s-a făcut, după care, cei interesaţi n-au decât să negocieze. În România, fotbalistul X joacă la echipa Y, dar, de fapt, este al clubului Z, care trebuie să mai plătească lui K ceva pentru el, aşa că, dacă eu vreau să-l iau la formaţia mea, trebuie să tratez şi cu Y, şi cu Z, şi cu K şi, bineînţeles, cu fotbalistul. Mai bine lipsă!

EURO 96 England

Programul meciurilor din această săptămână

- **Marţi, 18 iunie:** Franţa - Bulgaria (grupa B)
  România - Spania (grupa B)
  Scoţia - Elveţia (grupa A)
  Olanda - Anglia (grupa A)
- **Miercuri, 19 iunie:** Croaţia - Portugalia (grupa D)
  Turcia - Danemarca (grupa D)
  Rusia - Cehia (grupa C)
  Italia - Germania (grupa C)
- **Sâmbătă, 22 iunie:** 2 gr.B - 1 gr.A
  1 gr.B - 2 gr.A
- **Duminică, 23 iunie:** 1 gr.C - 2 gr.D
  2 gr.C - 1 gr.D

Cine poate...

Cei care posedă cablu sau antenă parabolică pot recepţiona meciurile (în afară de TVR), pe următoarele canale (dăm ora României):

Franţa - Bulgaria, ora 18,30 - TVR 1, RAI 2, ZDF, TF 1
România - Spania, ora 18,30 - TVR 1, ZDF, RAI 2
Scoţia - Elveţia, ora 21,30 - TVR 2, RAI 1
Olanda - Anglia, ora 21,30 - TVR 2, RAI 1, TF 1, ZDF, Eurosport
Croaţia - Portugalia, ora 18,30 - TVR 2, RAI 2, Eurosport
Turcia - Danemarca, ora 18,30 - TVR 2, RAI 2, ARD
Rusia - Cehia, ora 21,30 - TVR 1, Eurosport, ARD
Italia - Germania, ora 21,30 - TVR 1, RAI 1, ARD
2 gr.B - 1 gr.A, ora 17 - TVR 1, TF 1, RAI 1, ARD
1 gr.B - 2 gr.A, ora 2,30 - TVR 1, RAI 1, TF 1, ARD
1 gr.C - 2 gr.D, ora 17 - TVR 1, TF 1, RAI 1, ARD
2 gr. C - 1 gr.D, ora 20,30 - TVR 1, RAI 1, TF 1, ARD

Alţi doi mari absenţi

După ce săptămâna trecută vi i-am prezentat pe Völler şi Cantona, cei doi mari absenţi de la actualul turneu final european, iată alţi doi lideri de reprezentative care au fost lăsaţi "la vatră" de antrenorii lor: este vorba de Roberto Baggio şi de Lothar Matthäus, ambii fiind de bază în echipele lor la turneul final al Campionatului mondial de fotbal de acum doi ani.

Roberto Baggio a împlinit, la 18 februarie ac, 29 de ani şi în 1994 a fost cel care a contribuit decisiv la ascensiunea italienilor până în finala mondială. Are peste 60 de prezenţe în reprezentativă, înscriind aproape 30 de goluri, multe dintre ele fiind hotărâtoare. Este, şi în prezent, creierul şi, nu o dată, vârful de lance al lui AC Milan.

Lothar Matthäus s-a născut la 21 martie 1961, are peste 110 selecţii în reprezentativa germană, al cărei căpitan a fost la ultimele două ediţii ale Campionatului mondial, cel mai bun fotbalist al Europei în 1990. Are în palmares toate trofeele râvnite de un fotbalist. Deşi a fost folosit în partidele din preliminarii Berti Vogts l-a "uitat" acasă pentru acest ultim act. Se pare că, între Matthäus şi Klinsmann, coechipierul său la Bayern München, au intervenit nişte disensiuni şi, pus să aleagă între cei doi, selecţionerul l-a preferat pe Jürgen, care a avut un sezon foarte bun, marcând o droaie de goluri.

Lothar a comis greşeala pe care au făcut-o mulţi înaintea lui: nu s-a retras de bună voie şi nesilit de nimeni, aşteptând să i se arate uşa.

Fără cei doi, acest turneu final este, oricum, mai sărac în valori

Să ne-amintim regulamentul

Faţă de precedentele ediţii ale Campionatului European, aceasta prezintă trei noutăţi nu fără importanţă:

1. La turneul final sunt prezente 16 echipe, faţă de 8 ca până acum, respectiv s-au calificat primele două formaţii din grupele preliminare, în loc de una. (Să vedem dacă s-a câştigat ceva sau s-a diluat doar faza finală cu nişte "cliente" care vor face simplă figuraţie).

2. În meciurile din grupe, se aplică, tot pentru întâia oară sistemul acordării unui punct pentru meci egal şi trei puncte pentru victorie. În fazele superioare se dau punctele ca şi înainte.

3. În cadrul meciurilor din sferturi, semifinale şi finală, dacă meciul se termină la egalitate, se prelungeşte cu două reprize a câte 15 minute, dar acestea nu se dispută în totalitate dacă una dintre echipe marchează, aplicându-se aşa-zisa regulă a "morţii subite" ori a "golului de aur". Dacă şi după 120 de minute egalitatea se păstrează, se recurge la executarea loviturilor de la 11 metri.

Din fiecare grupă se vor califica pentru sferturi câte două echipe. Modalităţile de departajare în caz de egalitate de puncte:

- rezultatul întâlnirii directe
- golaverajul din meciurile directe
- numărul de goluri marcate în aceste meciuri directe
- golaverajul general
- numărul de goluri marcate în meciurile din grupă
- coeficientul obţinut în ultimele trei campanii de calificare (Euro 92, 96 şi CM 94), adică punctele împărţite la numărul partidelor jucate
- criteriul fair-play
- tragerea la sorţi

Zidane: "Acum sau niciodată!"

Născut la 23 iunie 1972, la Marseille, joacă pe post de mijlocaş ofensiv. A debutat la Cannes şi din 1993 este la Bordeaux. Are la activ 201 meciuri în prima divizie şi 37 de goluri marcate. A fost selecţionat de 15 ori în reprezentativa Franţei. În momentul de faţă, valoarea lui de transfer este estimată la 25 milioane franci, adică vreo 5 milioane de dolari, fiind la ora actuală unul dintre cei mai scumpi jucători francezi.

Desigur, clubul Girondins Bordeaux ar vrea să-l păstreze, dar, firește, poate fi convins să renunţe la serviciile lui în schimbul unei sume tentante. Aceasta este şi filosofia jucătorului: "Mă simt bine la Bordeaux, am tot ce-mi trebuie, dar dacă mi se oferă şansa de a juca la un mare club din Europa, n-aş refuza. Probabil că, în funcţie de evoluţiile mele la acest turneu final şi de rezultatele echipei Franţei va depinde viitorul meu. De aceea, pentru mine, în prezent, nu există decât o deviză: acum sau niciodată".

Zidane are contract cu Bordeaux pentru încă doi ani şi ştie că nici un club francez nu poate plăti pentru a-l achiziţiona suma cerută. În octombrie anul trecut şi-a schimbat impresarul, înlocuindu-l pe Charley Marouani, cel care l-a lansat în fotbalul profesionist, cu Alain Migliaccio, cel care le are grija lui Pedros, Laurent Blanc, Angloma şi alţi internaţionali francezi.

Deşi este bine plătit de Bordeaux (100.000 franci pe lună plus primele), Zidane a simţit că este cazul să lase modestia la o parte şi, pentru a rămâne, a pus condiţia renegocierii salariului, conform cotei lui actuale, care poate să crească sau să scadă după acest Euro '96. Numai că nici conducătorii clubului nu sunt nişte naivi: ei au acceptat imediat să negocieze, ba, mai mult, i-au oferit un salariu de patru ori mai mare ştiind că, până la urmă, tot ei au de câştigat, Zidane fiind un jucător tânăr şi de mare perspectivă.

"Gândul meu mai vechi este de a juca în Spania, poate chiar la Valencia, soţia mea fiind originară de acolo. Îmi place mult fotbalul spaniol, atmosfera de-acolo. Cred că în fotbalul spaniol pot să mă afirm mai bine decât în cel italian sau englez, spre exemplu".

Să-l urmărim, deci, pe Zinedine Zidane.

Profil Alan Shearer (Anglia)

S-a născut la 13 august 1970, la Newcastle şi a debutat la Southampton în aprilie 1988, când încă nu împlinise 18 ani. În chiar primul meci, contra lui Arsenal, Shearer a reuşit un hattrick, acesta constituind chiar un record în Anglia, fiind singurul fotbalist care, la o vârstă atât de fragedă, a înscris trei goluri consecutiv. În februarie 1992 a debutat în echipa reprezentativă, acumulând până în prezent 25 de prezenţe. În vara aceluiaşi an este transferat la clubul Blackburn, unde face cuplu cu un alt atacant de valoare, Chris Sutton. Aşa se face că, timp de trei ani, Shearer, conlucrând perfect cu Sutton, a cucerit titlul de golgeter al campionatului englez, iar echipa lor a câştigat titlul în 1995. A acumulat, până acum, aproape 300 de meciuri în prima ligă engleză, înscriind peste 120 de goluri.

Atacant puternic, cu o bună tehnică individuală şi periculos în jocul aerian, Alan Shearer poate fi una dintre vedetele actualului turneu final al Campionatului European.

A început să se aleagă grâul de neghină

EURO 96 England

urmare din pagina 1

de marcaj în min. 48. Scrâşneam din dinţi şi ţopăiam de nerăbdare în faţa televizorului, simţind că spaniolii s-au încrâncenat şi că nu se lasă ei aşa uşor trimişi acasă împreună cu toţi amărâţii. Numai că, din nou, Alfonso, Amavisca, Luis Enrique, Hierro ratau din toate poziţiile, iar când reuşeau să tragă la poartă, Lama - negru ca o gaură de sobol - era pe fază. Dar a venit minutul 85 şi, după o combinaţie deşteaptă, Caminero a şutat din interiorul careului, Lama, mascat de un fundaş de-al lui (Roche, dacă nu mă-nşel), a plonjat cu întârziere, a atins mingea cu vârful degetelor, dar n-a putut evita golul. Am răsuflat adânc şi uşurat, fiindcă presimt că bulgarii le vin de hac "cocoşeilor galici", spaniolii îi descalţă pe ai noştri, iar Jacquet rămâne cu buza umflată, şi-şi va căuta servici.

Dacă spaniolii vor ajunge în sferturile de finală, acest lucru se va datora şi portarului Zubizarreta 34 ani

În grupa B situaţia se prezintă astfel:

1-2 Bulgaria	2	1	1	0	2-1	4
Franţa	2	1	1	0	2-1	4
3. Spania	2	0	2	0	2-2	2
4. România	2	0	0	2	0-2	0

Rânduri pentru un eventual "deces"

Vineri seara, la meciul Cehia - Italia mi s-a mai descreţit fruntea, bucurându-mă de succesul cehilor de parcă m-aş fi născut la Praga. Este prima satisfacţie pe care am trăit-o la acest turneu final, fiindcă tare mi-e nesuferit acest Arrigo Sacchi, încă din timpul Campionatului Mondial din Statele Unite. Atunci l-a făcut mare Roberto Baggio şi drept răsplată, în Anglia nu l-a luat. Făcând, în continuare pe inteligentul, a schimbat pentru această partidă nu mai puţin de cinci jucători din echipa cu care-i bătuse pe ruşi! N-am mai pomenit aşa ceva şi, întrebat de ce a procedat aşa, a răspuns în băşcălie că fotbaliştii lui n-au venit în excursie, deci trebuie să joace toţi. Infatuarea l-a costat şi, dacă Italia nu ajunge în sferturi, "decesul" lui este ca şi sigur.

Paolo Maldini 27 ani, un jucător mare chiar când echipa lui pierde.

Deci, filozoful macaronar, considerând echipa Cehiei o pradă sigură, i-a înlocuit pe Zola, Del Piero, Di Livio, Di Matteo şi Casiraghi (adică mijlocaşii şi atacanţii), cu Ravanelli, Fuser, Chiesa, D. Baggio şi Donadoni. N-au trecut decât cinci minute şi Nedved a deschis scorul. Nimeni nu s-a alarmat în tabăra italiană şi, într-adevăr, în min. 18 Chiesa a egalat. Lucrurile păreau să intre pe făgaşul normal, numai că, în min, 29, Apolloni a primit al doilea cartonaş galben şi, implicit, a fost eliminat. Rămaşi în 10 oameni, în min. 36, italienii au primit al doilea gol, superb, marcat de Bejbl. De-acum înainte deruta a cuprins şi echipa şi banca tehnică a vicecampionilor mondiali. Sacchi a început să facă mărunt din buze, să sară din ţarcul lui şi să dea din mâini ca pe timpuri Titi Teaşcă. Dându-şi seama că a făcut o prostie, în repriza a doua, i-a trimis în teren pe Zola şi Casiraghi, dar aceştia n-au mai putut schimba soarta partidei, deşi, în min. 92, Casiraghi, de la 6 metri, a şutat peste poarta lui Kouba.

N-ar fi fost cinstit să egaleze, fiindcă cehii au jucat minunat şi mai puteau înscrie două-trei goluri dacă Peruzzi nu era în zi bună. Acumulând şi ei trei puncte, cehii pot emite pretenţii la sferturi ... Pe cei curajoşi şi norocul îi ajută.

În grupa C:

1. Germania	1	1	0	0	2-0	3
2. Italia	2	1	0	1	3-3	3
3. Cehia	2	1	0	1	2-3	3
4. Rusia	1	0	0	1	1-2	0

(Fără rezultatul partidei Rusia - Germania de duminică)

Cum e turcu' şi pistolu' ...

Băieţii de la Bosfor au păţit-o ca şi ai noştri: au jucat bine şi au sfârşit-o prost. Două meciuri, două înfrângeri la limită şi aventura lor engleză a luat sfârşit de parcă nici n-ar fi fost.

Partida cu Portugalia s-a desfăşurat la Nottingham cu tribunele populate mai ales cu turci şi portughezi, englezii arătându-se puţin interesaţi de această confruntare, care, totuşi, avea caracter decisiv, cel puţin pentru copiii lui Alah. În prima repriză n-am văzut mare lucru, portughezii făcând un joc de aşteptare şi lăsându-şi adversarii să fiarbă în suc propriu. Pe contraatac, Sa Pinto (33) şi Helder (40) ar fi putut deschide scorul. Ambiţioşi şi harnici, turcii n-au valoare pentru o întrecere la nivel înalt şi, pe măsură ce trecea timpul, era evident faptul că singurii care pot câtiga sunt lusitanii. Ce-i drept, golul lor din min. 66 - şut dintr-o bucată al fundaşului central Fernando Couto, din afara careului de 16 metri - a fost estetic, dar a evidenţiat lipsa de inspiraţie a atacanţilor şi mijlocaşilor, Rui Costa, Paulo Sousa, Luis Figo, Joab Pinto, Antonio Folha, Ricardo Sa Pinto nereuşind să depăşească o apărare tenace, dar atât. În eventualitatea că se vor califica în sferturi, fotbaliştii lui Antonio Oliveira vor fi o pradă ieftină pentru echipa pe care o vor întâlni, din grupa C.

Oricum, dat fiind faptul că se află la prima participare la o competiţie "la vârf" (ca să folosesc un termen îndrăgit de politicienii noştri de mucava). Turcia nu s-a făcut de râs şi, vorba ceea, a căzut de pe un cal frumos, nu de pe o mârţoagă.

În grupa D:

1. Portugalia	2	1	1	0	2-1	4
2. Croaţia	1	1	0	0	1-0	3
3. Danemarca	1	0	1	0	1-1	1
4. Turcia	2	0	0	1	0-2	0

(Fără rezultatul meciului Croaţia - Danemarca de duminică).

Prof. Mircea Negru: "Sincer, mă aşteptam la mai mult!"

urmare din pagina 1

redutabili pe parcursul campionatului, evoluând modest şi părând depăşiţi de joc. Nu ca pe o scuză mă văd obligat să precizez că, exceptând ultima lună, când am putut folosi terenul principal, neam antrenat prin parc şi prin curtea stadionului!? Oricum, clasarea între primele 9 echipe de juniori din ţară - în condiţiile în care am utilizat 11 jucători născuţi în 1978 şi 1979, fiind cea mai tânără formaţie - este, zic eu, o performanţă. Remarc prestaţiile constant bune ale mijlocaşului Ad. Popa şi ale fundaşului Stănicescu".

Iată lotul utilizat de F.C. Inter: M. Matei, I. Văcar - O. Goia, C. Stănicescu, B. Mierluţ, L. Mihai, Cl. Poplăcean, Ad. Popa, E. Beza, Ad. Fuşle, S. Şoptereanu, Ad. Neghirlă, M. Băzăvan, Radu Călin, R. Neguţ şi Fl. Oltean.

Campionatul judeţean de fotbal

Progresul Dumbrăveni în fruntea clasamentului

● **Progresul Dumbrăveni - Recolta Moşna 8-3 (3-1).** După o partidă dominată cu autoritate, în special în repriza secundă, formaţia locală, cu mulţi tineri în teren, s-a detaşat net de partenera sa de întrecere, graţie golurilor realizate de D. Forgaciu (2), E. Milea (15, 58), C. Puică (49, 61, 81), V. Rus (78) şi C. Şancu (89). Pentru oaspeţi, care şi-au apărat şansele cu deosebită dârzenie în prima parte a întâlnirii, au punctat M. Popa în min. 36 şi M. Coşcodar în minutele 54 şi 62. ● **Cibinul - Flapo 6-3 (4-2)** Fosta lideră a clasamentului a cedat fără drept de apel la Cristian, unde amfitrionii, după o evoluţie de excepţie, s-au impus de justeţe, în urma golurilor marcate de N. Pîşu (32), A. Pipernea (37), R. Băcilă (39), V. Leaşu (45), Z. Haiduc (52), I. Cătoiu (66), respectiv S. Rozor (40), S. Mănică (44) şi L. Boţoc (70). ● **Mondex - Hapomex 1-0 (1-0).** La Sibiu după un meci sensibil echilibrat, cu faze dinamice la cele două buturi, gazdele au obţinut în final o victorie meritată, datorită golului reuşit de E. Ciochea încă din minutul 14. ● **Sevişul - Fl. Roşie 5-0 (5-0)** Victorie clară şi detaşată a şelimbărenilor conturată din prima parte a întrecerii când aceştia au punctat sec de 5 ori prin: D. Şandru (5 şi 18), I. Gheorghe (35 şi 42) şi D. Mutuligă (40). Echipa din Cârţa n-a mai reluat partida după pauză, fiind sancţionată de Comisia judeţeană de disciplină şi competiţii. **V.M.**

Mare e grădina lui Dumnezeu, dar şi mai mare a Federaţiei Române de Baschet

urmare din pagina 1

Ce se ştie precis, încă, este faptul că ediţia următoare de campionat începe în 14 septembrie. Cum se va juca până la stabilirea campioanei şi a echipelor ce vor retrograda nu se ştie încă. Ce este cel mai rău este faptul că vor fi echipe din divizia A care nu vor ajunge să joace între ele. Mai concret primele 4 din Est nu vor juca niciodată cu ultimele 4 din Vest. Adică, cel puţin o aberaţie.

În ce priveşte cupele europene anul acesta nu vom participa. Numai înscrierea costă 5000 DEM, se joacă direct în grupe, trebuie să faci minimum 5 deplasări iar riscul este de a nimeri nişte grupe unde cheltuieşti bani degeaba.

Un alt argument îl reprezintă şi opţiunea noastră de a întineri substanţial echipa. Sperăm să-l aducem pe tânărul de 16 ani Morariu de la Braşov, pe Pteancu de la Arad, 24 de ani 2.02 plus Agapie de la Mediaş şi ceilalţi pe care îi avem.

Dintre jucătorii noştri Ciocian îşi încheie contractul în 10 octombrie 1996, iar Claudiu Muntean se pare că are alte gânduri.

Am antamat o cooperare cu o echipă din Novi Sad, prin intermediul conducerii INDES Sibiu, cu care vrem să dezvoltăm relaţii reciproce. Eu am fost la Novi Sad unde am pornit demersurile necesare. Dorim să invităm echipa K.K.B.C.J., care s-a situat pe locul al doilea în campionatul Iugoslaviei la turneul pecare-l vom organiza, cu ocazia aniversării a 25 de ani de la înfiinţarea echipei, în perioada 29 august - 1 septembrie şi unde sperăm să le avem prezente şi pe Happoel Nicosia şi B.K.Braunschweig.

Echipa noastră ar urma să susţină un program de pregătire la Novi SAD în perioada de iarnă.

Programul echipei, până la începerea campionatului, este următorul:

- Între 22 iunie şi 12 iulie vacanţă
- 12 - 17 iulie sejur colectiv la mare
- La întoarcere acomodarea la efort la Sibiu
- De la 1 august, cantonament, probabil la Sovata
- Din 12 august până în 15 - 16 august continuăm pregătirea la Sibiu
- Sper ca în perioada 16 - 26 august să putem efectua un turneu în Germania
- Turneul aniversar, 25 de ani de la înfiinţarea echipei
- În 14 septembrie începe campionatul."

Aşadar, programul verii este conturat. Nu ne rămâne decât să aşteptăm, cu nerăbdare, reluarea campionatului.

CLASAMENTE

Campionatului Naţional al juniorilor B1 (judeţul Sibiu)

1. Gaz metan	18	18	0	0	120-10	54
2. FC Inter	18	14	1	3	106-18	43
3. Independenţa	18	12	1	5	65-27	37
4. Şoimii COMPA	18	11	0	7	51-26	33
5. C.S.Ş. Mediaş	18	9	0	9	30-55	27
6. Progresul Terezian	18	8	1	9	47-46	25
7. I.M.I.X. Agnita	18	5	1	12	24-75	16
8. Sparta Mediaş	18	5	0	13	29-60	15
9. C.S.Ş. Şoimii Sibiu	18	4	1	13	24-73	13
10.Textila Cisnădie	18	1	1	16	16-122	4

Campionatul Naţional al juniorilor C

1.C.S.Ş. Şoimii	18	17	0	1	115-9	51
2. Gaz metan	18	16	0	2	82-3	48
3. F.C. Inter	18	10	3	5	39-19	33
4. Independenţa	18	8	2	8	40-42	26
5. CSS Mediaş	18	7	2	9	27-39	23
6. Şoimii Compa	18	7	2	9	27-53	23
7. IMIX Agnita	18	7	0	11	32-53	21
8. Textila C	18	5	2	11	25-62	17
9. Progresul Terezian	18	4	0	14	8-65	12
10 Sparta M.	18	3	1	14	10-60	10

"A fost un util schimb de experienţă pentru tenisul sibian" declară antrenorul Ilie GIURGIU

urmare din pagina 1

unii dintre cei mai buni antrenori din lume şi jucători foarte bine cotaţi în tenisul mondial şi, spre bucuria noastră aceştia sunt români. Este vorba de Adrian Marcu, fost jucător de "Cupa Davis" al României, actualmente şeful antrenorilor de la Academia "Gunther Bosch" care, în zilele în care eu şi prietenul meu Beni am fost la Salsburg, îl antrena pe australianul de origine română Andrei Ilie, un jucător de mare viitor care în anul 1995 a realizat surpriza foarte mare la Roland Garos trecând 3 tururi pe tabloul principal, printre învinşii săi numărându-se Richard Krajicek, aflat atunci în primii 10 jucători ai lumii.

Am rămas impresionat de seriozitatea cu care o echipă bună din Regional Liga, luptă să promoveze în Bundesliga germană. Dr. Beni Broos, acest jucător care a început tenisul după terminarea facultăţii, are nişte rezultate senzaţionale, a participat la Campionatul European de Jungseniori (35-45 ani) unde a ajuns în primii 8 jucători, pierzând la campionul european, este între cei mai buni jucători din Germania la categoria lui de vârstă, este genul serios de luptător, l-am văzut câştigând meciul echipei sale după ce adversarul său conducea cu 4-0 în setul decisiv.

Am rămas impresionat de bazele sportive din Germania, de dotarea lor cu cele mai moderne instalaţii, am fotografiat totul pentru a moderniza şi baza noastră din parcul Sub arini. Aş vrea să vă amintesc că dr. Beni Broos a donat clubului nostru două garnituri de linii din plastic îngropate în pământ; două fileuri moderne şi mingi de tenis. Aceste materiale ne ajută ca, în luna august, când se va desfăşura la Sibiu "Trofeul Carpaţi" turneu organizat de dl. Ioan Rakosi şi cu mine, să putem avea o bază sportivă de nivel mondial şi cu ajutorul unor sponsori din Sibiu să putem fi la înălţime din toate punctele de vedere.

BIBLIOTECA „ASTRA" SIBIU

BIBLIOTECA „ASTRA"
SIBIU

Într-o lume a hazardului

Euro 96 England

Am spus şi cu alt prilej: nu mi se pare corect ca un turneu final - fie el de campionat european sau mondial - să se organizeze în ţara uneia dintre echipele participante. Iată, exemplul cel mai recent, Anglia: fără să fie mai bună decât Spania (cel puţin în confruntarea lor directă din sferturile de finală) merge mai departe. De ce? Pentru că a jucat toate meciurile pe acelaşi stadion - Wembley, pentru că a fost susţinută în permanenţă de peste 60.000 de suporteri, pentru că a beneficiat de nişte arbitraje mai îngăduitoare, ceea ce nu-i puţin lucru.

Spaniolii au făcut cel mai bun joc al lor, dar le-a lipsit luciditatea în atac: în min. 41 când Manjarin a scăpat singur, n-a reuşit să-l depăşească pe Seaman; în min. 74, Caminero a avut golul în vârful ghetei; în min. 90, Seaman a respins cu piciorul din faţa lui Kiko (ca să amintesc doar trei dintre cele mai clare situaţii). Ce-i drept, ei au introdus de două ori mingea în poarta adversă, dar arbitrul francez Marc Batta a zis că n-are rost să se pună rău cu vecinii de peste Canalul Mânecii, aşa că a lăsat hazardul să decidă asupra învingătorului.

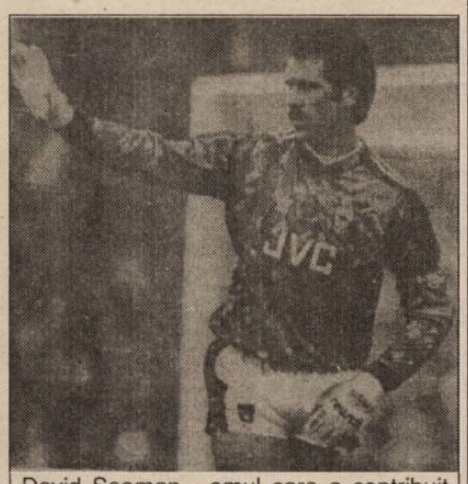

David Seaman - omul care a contribuit hotărâtor la calificarea Angliei în semifinale apărând două lovituri de la 11 metri: una cu Scoţia, alta cu Spania.

Dacă prima repriză a fost destul de sărăcuţă în fapte notabile, cea de-a doua şi prelungirile s-au jucat într-un ritm îndrăcit. Englezii şi-au făcut jocul lor obişnuit, mai simplu, mai direct, dar au şutat puţin la poartă, în vreme ce "matadorii" lui Javier Clemente, mai tehnici, mai inventivi, mai iuţi, au dat farmec întâlnirii. Sincer să fiu, aş fi vrut să câştige, nu numai fiindcă sunt ceva neamuri mai de departe de-ale noastre, ci şi fiindcă toată lumea a dat ca sigură victoria gazdelor. N-a fost să fie, iar când s-a ajuns la loviturile de la 11 metri, am fost convins că vor claca psihic şi aşa s-a întâmplat: a marcat Shearer, a şutat în transversală Hierro, au înscris, pe rând, Platt, Amor, Pearce, Belsue, Gascoigne, pentru ca Seaman să apere şutul lui Nadal şi să pună capăt incertitudinilor (culmea - culmilor că au ratat doi dintre cei mai experimentaţi jucători spanioli, lideri la echipele lor de club, Real Madrid şi, respectiv FC Barcelona). Păcat!

La barza oarbă-i face Dumnezeu cuib

Şi al doilea sfert de finală a fost chel de goluri, dar nea ţinut cu sufletul la gură timp de două ore şi ceva. Bineînţeles că eu aş fi vrut să se califice în semifinale Olanda, fiindcă prea ne-au chinuit francezii pe noi şi-ai noştri în ultima vreme, dar se pare că Jacquet s-a născut într-o zodie norocoasă şi degeaba-i ţin cucuveaua de vreo jumătate de an. I-adevărat că olandezii nu-i mai bătuseră pe francezi de 15 ani, dar de astă dată au avut ocazia s-o facă: în min. 22, Lama a ieşit aiurea la o centrare, dar Roland de Boer a reluat cu capul pe lângă poarta goală; în min. 38, Bergkamp a scăpat singur în careu şi a centrat ... la un adversar, în min. 85, după o lovitură liberă, Winter a trimis mingea în bara porţii lui Lama; în min. 89, Seedorf a

continuare în pagina 4

n.i.d.

Deşi i-a vândut pe Tâlvan şi pe Baciu

"Sibiul are şanse să-şi facă o echipă şi mai redutabilă"

✦ afirmă antrenorul Cornel Ţălnar ✦

Fotbalul intern se află în vacanţă, toate preocupările microbiştilor, amărâţi de eşecul lamentabil al tricolorilor la EURO '96, îndreptându-se spre marele show fotbalistic din Anglia. După o lungă tăcere, conducătorii interiştilor ne aduc primele veşti care, să recunoaştem, nu sunt tocmai rele. Ba dimpotrivă.

Cel mai mare câştig pentru echipa sibiană este păstrarea, pentru încă doi ani, cu contract în regulă, a liberoului **Luci Cotora**. Curtat asiduu de mai multe cluburi, căpitanul interiştilor a fost convins să continue cu F.C. Inter, acesta fiind primul pas, foarte impor-

continuare în pagina 4

Mircea BIŢU

TRIBUNA sporturilor

SUPLIMENT SĂPTĂMÂNAL DE INFORMARE SPORTIVĂ AL COTIDIANULUI INDEPENDENT "TRIBUNA"

Anul VI, nr. 321 | 24.06 - 30.06.1996 | 4 pagini, 300 lei

Recomandări din programul Antenei 1

În cadrul emisiunilor Studioului local al Antenei 1 puteţi urmări, luni 24 şi marţi 25 iunie, cu începere de la ora 18.30, dialogul purtat în exclusivitate de Octavian Rusu cu domnul prof. univ. dr. Ioan Bogdan, preşedintele Curţii de Conturi a României.

Peluza a 111-a

... Şi de la capăt

Relaţia "naţională" - "club" a funcţionat cu precizie ani mulţi şi se ştia până în ultimul ungher al peluzei că valoarea echipelor de club determină valoarea echipei naţionale. Un campionat sănătos, puternic, cu un program precis, aplicat tuturor echipelor, cu arbitraje oneste şi cu o echipă campioană cunoscută mai spre sfârşitul competiţiei, asigură posibilitatea unei selecţii riguroase, pe temeiuri strict sportive legate de formă, de valoarea de moment, nu de nume şi de cartea de muncă. Numai o astfel de selecţie îndreptăţeşte pretenţia la performanţă.

Logica acestei relaţii a fost perturbată de exportul de jucători, care s-a dovedit a fi o armă cu două tăişuri, în sensul că, pe de o parte, aducea valută în seifurile cluburilor şi Federaţiei, iar pe de altă parte, anemia un campionat care abia se mai ţine în crampoane. E adevărat că mai pică nişte valută şi prin puşculiţe private, dar asta-i altă istorie şi nu aici trebuie ea povestită. Aici s-ar putea face doar nişte consideraţiuni la nivel de peluză şi s-ar putea avansa nişte păreri care nu se pretind a fi concluzii.

La peluză se mai crede în revigorare, cu condiţia unor modificări în chiar miezul fotbalului, în chiar "schema de bază". Important este să nu ne amăgim că va fi o revigorare rapidă, să nu emitem pretenţii în afara realităţii, să studiem atent cum s-au năruit alte sporturi în care, odinioară, România însemna ceva, să mai pensionăm nişte "codoaşe", să mai aruncăm ochii prin şcoli, să închegăm

continuare în pagina 4

Mihai BRATU

Ultima oră

✦ Sunt în plină desfăşurare discuţiile şi, mai ales, supoziţiile privind transferul unor fotbalişti după turneul final al Campionatului European. Iată câteva zvonuri: Jean-Pierre Papin, de la Bayern München la Birmingham, Jordi Cruyff, de la Barcelona la Chelsea, Robert Prosineski, de la Barcelona la Leeds, Răducioiu, de la Espanol la West Ham United, Vincent Guerin, de la Paris S.G. la Fiorentina, Gianluca Vialli, de la Juventus la Chelsea, Lupescu, de la Bayer Leverkusen la Betis Sevilla, Rednic, de la Standard Liege la Reggiana, Vlădoiu de la Steaua la Köln.

✦ Peter Graf, tatăl lui Steffi, şi-a sărbătorit împlinirea a 58 de ani în puşcăria din Mannheim, unde se află de aproape un an sub acuzaţia de fraudă fiscală.

✦ Dr. Alexandru Costea, medic primar la Dispensarul Policlinic Sportiv Sibiu, a câştigat un televizor color la concursul "Fotbal şi bani", organizat de canalul de televiziune Antena 1. Dumnealui a dat exact (3-0) rezultatul meciului Germania - Rusia. Se pare că e doctor şi-n fotbal!

✦ Prima măsură preconizată de Cristian Gaţu pentru revitalizarea handbalului românesc este blocarea transferurilor în străinătate până la împlinirea vârstei de 25 de ani. Aşa o măsură s-ar impune şi în fotbal.

continuare în pagina 4

n.i.d.

Subterfugiul milogului

Când ceri de milă de vreo doi ani încoace, vrei nu vrei, intri în conul de umbră al banalului, poziţie în care toţi te ascultă, te compătimesc, dar nici unul nu îţi dă nimic.

Cam aşa se întâmplă acum şi în fotbalul sibian (fost) de performanţă unde, din cauza sărăciei lucii ce bântuie prin clubul interist, se încearcă salvarea prin vânzarea jucătorilor. Şi n-ar fi nimic rău în asta, dacă în locul celor vânduţi te-ai cârpi cu ceva care să-ţi asigure atingerea obiectivului de performanţă enunţat cu emfază de ... marii Sibiului, cu orice prilej.

Stop cadru

Dar, citesc în ziare şi mă crucesc aflând cu ce nume de rezonanţă ne blagosloveşte Dinamo, în locul lui Tâlvan: Cornaci, Gheorghe şi Iosif.

Domnilor, nu aruncaţi praf în ochii proştilor. Cu cei trei vreţi să promovaţi în Divizia Naţională? Să fim serioşi. Sau sunteţi total în afara acestui fenomen sau mizaţi pe vechea zicală: mulţi văd, puţini pricep.

În ce mă priveşte rămân la părerea că, pentru a salva aparenţele şi pentru a găsi un subterfugiu la ceea ce va să vină, ne îndopaţi cu un surogat ce se va dovedi indigerabil.

Sau, mai ştii, poate că e şi asta o artă - subterfugiul milogului.

B. ŞIRIANU

TENIS

Campionatele Naţionale ale juniorilor mici

Silviu Tănăsoiu, din "calificări", în "primii 4"

Campionatele naţionale ale juniorilor mici, 15 - 16 ani, organizate în perioada 17-23.06.1996 pe frumoasa bază Neptun din Câmpina, au prilejuit, din nou, confirmarea valorii tânărului tenisman sibian Silviu Tănăsoiu (C.S.S. Şoimii).

Dacă în ultimii cinci ani Silviu s-a aflat de fiecare dată printre favoriţi, pe tabloul naţionalelor, de data aceasta, datorită numărului redus de concursuri la categ. 15-16 ani, a fost obligat să treacă prin "focul" calificărilor.

Dar, aşa cum ne-a obişnuit de fiecare dată, Silviu, pregătit foarte bine în prezent de fostul jucător de la Steaua Bucureşti, Raul Cristescu, şi-a demonstrat valoarea şi după câştigarea celor trei meciuri din calificări a mai câştigat trei şi pe tabloul principal, ajungând astfel, în turneul "primilor 4".

Sita acestui puternic concurs a cernut nemilos, pe drum pierzându-se jucători cu îndreptăţite pretenţii la unul din locurile fruntaşe, astfel:

Favoritul 2 - Andrei Grinţescu (învins de Silviu în "primii 8")

Favoritul 3 - Florin Nedelcu (învins în "primii 8")

Favoritul 5 - Angelo Niculescu (învins în "primii 8")

Cătălin Ciobanu - campionul naţional din anul trecut la categ. 13-14 ani - învins în "primii 16".

În afara lui Silviu, în faza "primilor 4" au mai pătruns: Dacian Crăciun - Oltchim Rm. Vâlcea (16 ani) - campionul Europei de Est şi campion naţional şi al categ. 17-18 ani şi Octavian Nicodim (B.N.R. Bucureşti) 14 ani - nr. 3 mondial la categ. 13-14 ani.

continuare în pagina 4

M.B.

O SPLENDIDĂ PERFORMANŢĂ A ATLEŢILOR MILITARI ROMÂNI

Reprezentanţii noştri au urcat toate treptele podiumului de premiere în cursa celor 100 km de la Biel Bienne din Elveţia

Cea de a 19-a ediţie a concursului de patrule militare ce se desfăşoară, anual, pe distanţa de 100 km în localitatea Biel Bienne, din Elveţia, a constituit o premieră absolută pentru istoria acestei competiţii devenită tradiţională, primele trei locuri au fost cucerite de patrulele militare aparţinând unei singure ţări - România. Oricum, premieră sau nu, performanţa rămâne performanţă: DIN 93 DE PATRULE REPREZENTÂND 12 ŢĂRI SĂ TE CLASEZI PE PRIMELE TREI LOCURI ÎNSEAMNĂ CEVA. Mai ales dacă adăugăm faptul, deloc nesemnificativ, că sportivii militari români i-au întrecut, într-o manieră categorică, pe omologi de-ai lor din ţări cu tradiţie în domeniu: S.U.A., Germania, Spania, Anglia, Rusia, Ucraina, Elveţia, Austria, Croaţia. Dar să vă facem cunoştinţă cu componenţii celor trei echipe româneşti care au reuşit această performanţă: 1. plutonierul Marian Gigea şi sergentul major Costel Enache; 2. maistrul militar Iosif Saroşi şi sergentul (a) Galion Popa; 3. sergent major Francisc Saroşi şi căpitan Florin Andrei. Şi acum un alt aspect ce nu trebuie uitat: Florin Andrei (participant pentru a 6-a oară consecutiv la întreceri), Galion Popa şi Francisc Saroşi, s-au format la Sibiu sub bagheta antrenorului Ilie Popa din cadrul secţiei de atletism A.S.A., acum Academia Trupelor de Uscat Sibiu. Dar ceva curios este faptul că în ultimele două ediţii: 1995 şi 1996, aceşti atleţi s-au pregătit singuri, fără antrenor, datorită unor disensiuni privind pregătirea la Buzău şi nu la Sibiu, lucru ce nu a fost acceptat de I. Popa. Lotul a fost însoţit de locotenent-colonel Neculai Postolachi. Ce ar mai fi de adăugat? Că timpul realizat de patrula formată din M. Gigea şi C. Enache a fost de 7h 33'56", şi reprezintă un record al competiţiei (v.r. 7h 38' 42" - le aparţinea).

Ilie IONESCU

La aniversarea a 75 de ani

Am revăzut gloriile de altădată ale handbalului sibian

27 mai 1996 Poza de rigoare după meciul sibienilor handbaliști din Germania și sibienilor handbaliști din țară, având vârsta peste 50 de ani

27 mai 1996 Membriii celor două echipe de handbaliști sibieni, jucători având vârsta sub 50 de ani

Revenim cu multă plăcere la marea sărbătoare, organizată în perioada 27-30 mai la Sibiu, Mediaș și Copșa Mică de către Fundația Handbalului Sibian, dedicată aniversării a 75 de ani de când, la Sibiu a început să se practice jocul de handbal, mai întâi în 7, apoi în 11. După ultima zi, petrecută în decorul stațiunii Păltiniș, unde s-au pus bazele viitoarelor întâlniri, de îmbunătățire și dezvoltare a Fundației handbalului sibian, s-au depănat amintiri frumoase petrecute pe parcursul anilor, a urmat despărțirea. Oaspeții, handbaliști sibieni stabiliți în Germania, s-au îmbrățișat cu foștii lor colegi de echipă din Sibiu și celelalte centre Cisnădie, Mediaș, Agnita și Copșa Mică, cu lacrimi în ochi.

Pentru a ilustra mai bine pe cei care, ani de-a rândul, au reprezentat handbalul sibian și românesc, atât în țară cât și peste hotare, fotoreporterul **Reinhold Gutt** a surprins pe peliculă, componenții echipelor celor două categorii de vârstă sub și peste 50 de ani, după demonstrația ce a avut loc pe terenul Luceafărul - leagănul handbalului sibian, unde s-au format și ridicat generații de handbaliști.

Ilie IONESCU

A XIV - a ediție a "Cupei Măgura" la turism sportiv

În perioada 9-10 iunie 1996 s-a desfășurat cea de-a XIV-a ediție a "Cupei Măgura" la turism montan sportiv, concurs organizat de Asociația Măgura - Clubul de turism alpin "Măgura" Cisnădie. Concursul este cuprins în calendarul Campionatului Ligii Carpatine "Prietenii naturii" ediția a II-a 1996, aceasta fiind etapa a II-a din cadrul acestui campionat. La start s-au prezentat concurenți din șapte județe, din următoarele orașe: Deva, Giurgiu, Or. Victoria, Oțelul-Roșu, Râmnicu Sărat, Brașov, Petrila, Orăștie, Arad, Petroșani, Mediaș, Sibiu, reprezentând 18 cluburi de turism montan, constituite în 33 de echipaje, repartizate pe cinci categorii.

Sâmbătă, pe o vreme frumoasă, concurenții au fost confruntați cu o probă de traseu de regularitate (diferența de nivel 900 metri) cu atingerea vârfului Măgura, cu o durată de 6 ore. Tabăra de peste 80 de corturi a fost amplasată într-o frumoasă poiană la poalele Măgurii. La lumina focului de tabără s-a desfășurat proba culturală al cărei clasament final a fost: 1. C.T. Corydalis Mediaș; 2. C.T. Dianthus Mediaș și C.T. Nordic Sibiu; 3. C.T. Viromet Or. Victoria.

După desfășurarea probelor teoretice (prim - ajutor, meteorologie montană, floră montană) și practice (instalarea corectă și contra cronometru a cortului, pregătirea unei mese calde în condiții de bivuac, fără preparate și semipreparate, aprinderea focului fără folosirea unei surse de foc, orientare turistică, alpinism), clasamentul final s-a prezentat astfel:

Categoria juniori (până la 20 de ani) locul I - echipajul format din Turcuș Doru, Morcan Florin din A.T.M. Arad; locul II - echipajul format din Bobolea Radu, Burnete Claudiu, Mosora Ovidiu din C.T.S.M. Sibiniensis Sibiu; locul III - echipajul format din Irimie Ioan Rareș, Chesoiu Răzvan din C.T. Corydalis Mediaș.

Categoria junioare (până la 20 de ani): locul I - echipajul format din Coste Adriana, Istrate Mihaela, Limbășan Dana din C.T. Corydalis Mediaș; locul II - echipajul format din Feier Ana-Maria, Andrei Aurelia, Molnar Luiza din C.T.M. Orizont Petrila.

Categoria seniori (20 - 40 ani): locul I - echipajul format din Predatu Ioan, Constantin Doru Liviu, Gândilă Ioan din C.T.S.M. Sibiniensis Sibiu; locul II - echipajele formate din Besenyi Dacian, Cismaș Ovidiu din A.T. M. Arad și Vasilache Ovidiu, Constantenec Mihai, Mărginean Gheorghe din A.T.M. Dianthus Mediaș.

Categoria senioare (20-40 ani): locul I - echipajul format din Carașca Luminița, Ivan Elena, Barth Ilona din C.T.M. Orizont Petrila; locul II - echipajul format din Gherman Ligia, Deac Dana, Burnar Codruța din A.T.E. Dianthus Mediaș; locul III - echipajul format din Pădure Angela, I. Goangă, Vasilache Laura din A.T.E. Dianthus Mediaș.

Categoria veterani (peste 40 de ani): locul I echipajul format din Moise Lazăr, Raskai Zoltan, Oprean Nina, Dascălu Simona din C.T. Kogaion Orăștie.

Cupa "Măgura" a fost câștigată pentru a doua oară, consecutiv, de C.T. Corydalis Mediaș, locul II a fost ocupat de A.T.E. Dianthus Mediaș, iar locul III de C.T.M. Orizont Petrila.

Sponsorii acestui concurs au fost următorii: Klaus Kasten, om de afaceri din Germania, R.A.G.C.L. Cisnădie, S.C. Prodial S.R.L. Cisnădie, Clubul Copiilor din Cisnădie, S.C. Katv-Star S.R.L. Cisnădie, S.C.Gilsport S.R.L. Cisnădie, S.C. Constant S.R.L. Sibiu, Oficiul județean pentru tineret și sport, Sibiu, S.C. Vimat S.R.L. Cisnădie, S.C. Bumbacul S.A. Cisnădie, S.C. Nirvana S.R.L. Cisnădie, S.C. Aromet S.R.L. Cisnădie, S.C. Alcom S.A. Cisnădie, S.C. Marmat S.R.L. Cisnădie și S.C. Polena S.R.L. Cisnădie.

Nicolae FLEACĂ

Fotbal

După 10 ani, Mârșa are din nou echipă în Divizia B

Iubitorii fotbalului din județul nostru au aflat, din coloanele săptămânalului nostru "Tribuna sporturilor" despre isprava fotbaliștilor de la Mecanica Mârșa care, după cele două meciuri de baraj, în compania echipei F.C. Iernut, câștigate cu 3-0 și 3-2, echipa antrenată de Aurică Barbu (principal) și Cornel Armeneanu (secund) a promovat în Divizia B. Deci, iată că după 10 ani de zile, de la retrogradare în ediția 1986, mârșenii au din nou prilejul să asiste la partide de fotbal pe terenul situat în Colonia Mârșa. Pentru cei care nu-i cunosc să facem prezentările. Să începem mai întâi cu istoricul acestei formații. Asociația sportivă a luat ființă în anul 1959 pe lângă fosta U.M.M.; a activat în divizia B de fotbal, sub denumirea Carpați Mârșa în ediția 1979 - 1980, când a retrogradat. Din 1981 și până în 1986 a activat din nou în Divizia B. Acum a promovat sub titulatura Mecanica Mârșa care activează pe lângă Întreprinderea Mecanica Mârșa. Președintele asociației sportive este ing. Ioan Laufceag; președintele secției de fotbal - Liviu Hantău, iar președinte de onoare este directorul general ing. Constantin Cotora.

Partidele se desfășoară pe stadionul propriu din Colonia Mârșa, care are o capacitate de 4600 locuri. Iată și lotul de jucători folosiți în Divizia C de unde au promovat: F. Nicula, C. Topârceanu, R. Raica - portari, A. Vlad, V. Buriciu, I. Turc, M. Zota, C. Sima, C. Stoica, A. Nedelcu, N. Grigore, M. Stângu, L. Serfozo, A. Almășan, S. Dârdea, I. Popa, A. Bârză, I. Ciorogar, V. Ispas, A. Neamțu și L. Corfar. Din etapa a 14-a Topârceanu și Ispas au fost transferați la echipa din Avrig, iar la încheierea campionatului, au primit dezlegarea Turc și Stoica pentru echipa din Orașul Victoria. Să consemnăm și golgeterii echipei: L. Serfozo - 15 goluri, Ioan Ciorogar - 13 și M. Zota - 12 goluri. Să vă mai amintim și compartimentul forte al echipei - înaintarea cu 85 goluri și linia de mijloc. Dat fiind media de vârstă a echipei scăzută - 23 ani, să sperăm că echipa mârșenilor va avea o comportare onorabilă.

I. ILIE

Comunicat de presă

Pentru prima dată la Sibiu - un PROMO-RALLY!

Un Promo-Rally este o întrecere automobilistică, preponderent de regularitate, al cărui scop este acela de a oferi automobiliștilor, cu mijloace tehnice și financiare reduse, o competiție de amatori, cu elemente de dificultate care să permită participarea cu automobile obișnuite.

Sâmbătă, 29 iunie 1996, se va desfășura, la Sibiu, etapa a IV-a "CUPEI CASTROL 1996" la promo-rally, în organizarea lui CASTROL EASTERNY și a Comisiei Județene de Automobilism și Karting din cadrul ACR Sibiu și a Asociației Sportive "Lotus" Sibiu.

Concursul este aprobat de Federația Română de Automobilism și Karting, de la care organizatorul a cumpărat licența de concurs, prin Castrol-România, și se va constitui și în etapă a "Cupei Nina" din Campionatul Județean Sibiu de auto-moto-karting.

Cei 69 km, împărțiți în 4 controale orare și 4 probe de clasament, vor trece prin: Sibiu (Han Dumbrava)-Cisnădioara-Cisnădie-Sadu-Tălmaciu-Cisnădie-Sibiu (Han Dumbrava)-Cisnădioara-Cisnădie-Sibiu (Stadion Voința).

Startul tehnic se va da la ora 10.30, iar sosirea la Stadionul Voința va fi în jurul orei 12.30, când se va desfășura a patra probă de clasament (după ce a fost parcursă de două ori proba "Cisnădioara" și proba "Sadu"), aceea de autoslalom pe pista de zgură a stadionului Voința Sibiu.

Principalul sponsor local este SC NINA SRL, prin magazinele auto-moto-velo. Alți sponsori: SC AMABIL, SC DIXON, Tipografia DURA LEX, SC DIVERTIS, SC PACHER & PARTNER, RONDUL, TRIBUNA, EVENIMENTUL SIBIAN, JURNALUL DE SIBIU, RADIO CONTACT, RADIO ACTIV, RADIO EVENIMENT, ANTENA 1 SIBIU, RTS, CBN CINEMAR, FUNDAȚIA NINA SPORT, SC MASTONIA SNC Piatra Neamț.

Câștigătorii vor primi cupe, diplome, premii și vor participa la faza finală, în care primilor 12 clasați le vor fi plătite licențe FRAK pentru Campionatul național de raliuri 1997, de către CASTROL-România. Informații și înscrieri la magazinul auto-moto-velo Sibiu, str. Bâlea nr.1 A, telefon 069/43.07.97.

lector univ. Alexandru Ioan OLTEANU, președintele comitetului de organizare

PROGRAM TVR

Luni, 24 iunie 1996

Programul 1: 13.00 Actualități 13.10 TVR Iași 14.00 TVR Cluj-Napoca 14.50 TVR Timișoara 16.00 Actualități 16.05 De luni până luni 16.35 Turism și agroturism 17.05 Emisiune în limba maghiară 18.35 Desene animate * Aventurile șerifilor galactici 19.00 Atlas 19.30 Transfocator 20.00 Actualități 20.50 Film serial * Echipa de intervenție 21.45 Documentar TV 22.00 Teatrul Național de Televiziune * "Negustori ambulanți" de Murray Schisgal 23.10 Actualități 23.30 Cultura în lume 24.00 Fragil **Programul 2:** 13.35 Film serial * Drumul spre Avonlea 14.55 Film serial * Perla neagră 16.05 Film serial * Dragostea mea, durerea mea 17.40 Film serial * Andrea Celeste 22.00 Film serial * Santa Barbara 22.45 Magazin sportiv internațional

Marți, 25 iunie 1996

Programul 1: 7.00 TVM * Telematinal 8.30 La prima oră 9.20 Film serial (r) * Santa Barbara 10.05 Film serial (r) * Echipa de intervenție 11.00 Cinematograful de artă (r) * Viața lui Amedeo Modigliani 12.30 Ritmuri muzicale 12.40 Ecran de vacanță 13.10 Muzica pentru toți 14.00 Actualități 14.10 TVR Iași 15.00 TVR Cluj-Napoca 15.35 Fii tu însuți! 16.00 Actualități 16.10 Conviețuiri 17.00 Cazuri și necazuri în dragoste 18.30 Viața partidelor parlamentare 18.55 Medicina pentru toți 18.25 Film serial pentru tineret * Tarzan 19.55 Urgențe în agricultură 20.00 Actualități 20.50 Telecinemateca * Un tramvai numit dorință 22.50 Reflector 23.20 Actualități 23.35 Avanpremieră la ediția a IX-a a Concursului și Festivalului Internațional "Cerbul de aur" - Brașov, 1996 0.05 Gong! 0.35 Magazinul notelor blue **Programul 2:** 11.30 Ecran de vacanță 12.00 Teatrul Național de Televiziune * Negustori ambulanți 16.05 Film serial * Dragostea mea, durerea mea 17.40 Film serial * Andrea Celeste 23.15 Film artistic * Lupul de stepă

Miercuri, 26 iunie 1996

Programul 1: 7.00 TVM * Telematinal 8.30 La prima oră 9.20 Film serial (r) Santa Barbara 10.05 Moda pe meridiane 10.35 Videoteca muzicală 10.50 Videolexicon 11.50 Film serial (r) Andrea Celeste 12.40 Ecran de vacanță 13.10 Muzica pentru toți 14.00 Actualități 14.10 TVR Iași 15.05 TVR Cluj-Napoca 16.00 Actualități 16.10 Acești pătimași minunați 16.25 Avanpremieră la ediția a IX-a a Concursului și Festivalului Internațional "Cerbul de aur" - Brașov, 1996 16.45 Desene animate 17.10 Viața spirituală 17.50 Campionatul European de Fotbal - prima semifinală 19.50 Actualități 20.15 Publicitate 20.20 Film serial * Cuceritoarele 21.20 Campionatul European de fotbal: a doua semifinală 23.20 Actualități 23.35 Film serial * Frumoasa și Bestia 0.40 Întâlnirea de la miezul nopții **Programul 2:** 11.45 Telecinemateca (r): Un tramvai numit dorință 13.45 Film serial * Sângele altora 16.05 Film serial * Dragostea mea, durerea mea 17.40 Film serial * Andrea Celeste 22.00 Film serial * Santa Barbara 22.45 Un secol de cinema

Joi, 27 iunie 1996

Programul 1: 7.00 TVM * Telematinal 8.30 La prima oră 9.20 Film serial (r) * Santa Barbara 10.05 Ecran de vacanță 10.55 Film serial (r) * Andrea Celeste 12.35 Ritmuri muzicale 12.45 Ecran de vacanță 13.10 1001 audiții 14.00 Actualități 14.10 TVR Iași 15.00 TVR Cluj-Napoca 15.40 Tradiții 16.00 Actualități 16.10 Cuvinte potrivite 16.35 La orizont economia de piață 17.25 Desene animate 17.50 Viața partidelor parlamentare 18.15 Tragerile Super Loto 5/40 și Simplă Expres 18.25 Milenium 19.10 Film serial pentru tineret * Tânărul Indiana Jones 20.00 Actualități 20.45 Publicitate 20.50 Film serial * Nord și Sud 21.45 153.015 km 22.00 Studioul economic 22.30 Actualități 22.45 Memorialul durerii 0.10 Un secol de cinema * Divina Garbo **Programul 2:** 11.35 Ecran de vacanță 13.05 Film serial * Frumoasa și Bestia 14.45 Film serial * Maria (Columbia, 1993) 15.40 Ecran de vacanță 16.05 Film serial * Dragostea mea, durerea mea 21.30 Filmoteca de aur 22.00 Cinematograful de artă * Dali 23.15 Stadion

Vineri, 28 iunie 1996

Programul 1: 7.00 TVM * Telematinal 8.30 La prima oră 9.20 Film serial (r) * Santa Barbara 10.50 Ecran de vacanță 11.20 Singură în noapte 11.50 Film serial (r) * Andrea Celeste 12.40 1001 audiții 13.30 TVR Iași 14.15 TVR Cluj-Napoca 15.05 Lege și fărădelege 15.25 Agenda consumatorului 16.00 Actualități 16.10 Ieșirea din cerc 16.35 Emisiune în limba germană 17.30 Pro Patria 18.30 Viața parlamentară 19.00 Film serial * Nicolasa și Bernardina (Columbia) 19.55 Urgențe în agricultură 20.00 Actualități 20.45 Publicitate 20.50 Tezaur folcloric 21.30 Film artistic * Frații (Italia, 1990) Partea a II-a 23.15 Actualități 23.30 MTV 0.25 Cinematograful de noapte * Ruleta americană **Programul 2:** 11.30 Ecran de vacanță 13.30 Ecran de vacanță 16.10 Film serial * Dragostea mea, durerea mea 18.10 Film serial * Andrea Celeste 23.15 Film serial * Santa Barbara

Sâmbătă, 29 iunie 1996

Programul 1: 7.00 La prima oră 9.00 Ecran de vacanță * Tip-Top, Mini-Top 10.00 Lumină din lumină 11.30 Pas cu pas 12.15 Planeta cinema 13.05 Pleiade 14.00 Actualități 14.10 Tranzit 111 * Desene animate * Noi și alte animale * MTV - Euro Top * Colofon * Teatru scurt * Film documentar * Filme seriale * Mapamond 19.15 Teleenciclopedia 20.00 Actualități 20.45 Publicitate 20.50 Filme polițiste inspirate din romanele scriitoarei P.D. James * Crimă cu premeditare 22.35 Karaoke Show 23.40 Actualități 23.55 Turul Franței la ciclism 0.05 Film serial * Perla neagră 0.50 Romanța amintirilor 1.20 Concert extraordinar "Eagles" **Programul 2:** 7.00 Întâlnirea de sâmbătă * Film serial: Natacha * Film serial: Giulia 13.30 Est Meridian Magazin: Film serial (14.00) 15.50 Ecran de vacanță 16.15 Film serial * Dragostea mea, durerea mea 22.00 Săptămâna sportivă 23.35 Film serial * Santa Barbara

Duminică, 30 iunie 1996

Programul 1: 8.00 Bună dimineața! 9.00 Ecran de vacanță * Ping Pong 10.00 Ecran de vacanță * Arabella revine (Cehia, Germania, 1993) 10.30 Lumină din lumină 11.30 Din albumul celor mai frumoase melodii populare 12.00 Viața satului 13.30 Film serial * Visând la Jeannie 14.00 Actualități 14.10 Poșta TV 14.20 Video-Magazin * 1994 - 1996 la World Trade Center în doi! * Desene animate * Avanpremieră la Festivalul "Cerbul de aur" * Film serial * Umor * Concursul emisiunii 17.35 A doua alfabetizare 17.50 Film serialS.F. * Star Trek - Generația următoare 18.45 A doua Românie 19.15 Robingo 19.55 Publicitate 20.00 Actualități 20.45 Publicitate 20.50 Finala Campionatului European de Fotbal 23.00 Tragerile Loto Special 6/49 și Noroc 23.10 23.25 MTV * 3 from 1 23.55 Film serial * Setea 0.25 Avanpremieră 0.35 Nocturna lirică **Programul 2:** 7.00 5 X 2 Magazin duminical * Filme seriale: Jalna, Cristal 14.00 Film artistic * Corsarul negru 15.40 Film serial * Dragostea mea, durerea mea 16.35 Fotbal internațional 19.30 Film serial * Puterea, pasiunea 23.00 Film serial * Santa Barbara

MAPAMOND SPORT

Fernando Couto - un portughez (nefericit) în Italia

Internaţionalul portughez Fernando Couto n-a avut un sezon prea bun în Italia, săptămâni la rând făcând tuşa, lucru cu care nu era obişnuit. În vârstă de 26 de ani, el face parte din generaţia de aur a fotbalului portughez, cea care a câştigat titlul mondial de juniori în 1989. După ce echipa ţării sale a ratat calificarea la turneul final al CM din Statele Unite, cei mai buni fotbalişti lusitani au luat drumul Italiei; Paulo Sousa la Juventus, Rui Costa, la Fiorentina, Fernando Couto, la Parma.

Este normal să fii furios când după patru ani în care ai fost titular la FC Porto şi în echipa naţională, ai ajuns rezervă într-o ţară străină.

"Primul sezon la Parma a fost bun pentru mine: am jucat 44 de partide, am marcat 7 goluri, am câştigat Cupa UEFA".

Dar concurenţa e mare la Parma, numai între apărători aflându-se cinci internaţionali (4 italieni - Benarrivo, Minotti, Apolloni, Mussi şi un argentinian - Sensini). Pentru fundaşul central portughez campionatul 1995 - 96 n-a mai fost atât de liniştit. La început a suferit două accidentări (la un genunchi, apoi la o claviculă), care l-au ţinut departe de echipă două luni şi jumătate. Între timp a fost adus încă un fundaş tânăr, Fabio Cannavaro (22 ani), de la Napoli, aşa că Fernando n-a mai găsit loc în schema de joc a lui Nevio Scala. Supărarea lui era cu atât mai mare cu cât, pe măsură ce se apropia turneul final al Campionatului European, vedea cum i se diminuează şansele de a face parte din lotul portughez, căci nici un antrenor nu riscă să ia un fotbalist care n-a jucat la echipa lui de club.

"Sunt sub contract cu Parma până în 1997, dar dacă au de gând să mă ţină rezervă, prefer să plec la alt club. În Italia nu vor fi de acord cei de la Parma, pentru a nu da apă la moara concurenţei. În Portugalia nu mă întorc decât peste vreo 3-4 ani. Se pare că Olympique Marseille ar fi interesată şi n-am motive să nu merg în Franţa" ...

Probabil că acest turneu final va soluţiona problemele multor jucători.

DE CE E MARE JUVENTUS?

Unii susţin că Juventus Torino este un club mare şi tare pentru că are în spate un patron bogat: firma Fiat. Au dreptate.

Alţii susţin că forţa echipei constă în faptul că, an de an, aduce jucători de valoare din întreaga lume. Şi aceştia au dreptate.

Alţii zic, că la succesele echipei, o contribuţie esenţială o au suporterii, Juventus având peste 70.000 de membri susţinători cu cotizaţia la zi. Şi ei au dreptate.

Dar - spun eu - punând toate cele trei argumente la un loc, tot mai trebuie adăugat ceva: cei care intră în teren sub tricourile vărgate alb-negru nu fac figuraţie, nu-şi dau aere de vedetă, nu aşteaptă să alerge alţii, nu se dau la o parte din faţa adversarilor, ci aleargă de mănâncă pământul, se bat pentru fiecare minge, nu acceptă ideea înfrângerii.

Iată o imagine sugestivă din timpul meciului din Liga Campionilor, în care Juventus a învins cu 2-0 pe Real Madrid: Michael Laudrup, încolţit de Toricelli, Di Livio şi Conte (un fundaş şi doi mijlocaşi) pare că îi roagă să nu-l facă zob ...

CE A FOST, CE VA SĂ FIE?

Campionatul European de fotbal - Anglia '96

Grupa A

Anglia - Elveţia 1-1 (1-0) S-a jucat la Londra; 76567 spectatori; a arbitrat Manuel Dias Vega (Spania); au marcat: Shearer (23), respectiv Turkyilmaz (83, din penalty). Cartonaşe galbene: G. Neville, Adams - Geiger, Quentin, Grassi, Vega.

Anglia: Seaman - G. Neville, Southgate, Adams, Pearce - Anderton, Ince, Gascoigne (76, Platt), McMannaman (69, Stone) - Sheringham (69, Barmby), Shearer.

Elveţia: Pascolo - Jeanneret, Henchoz, Vega, Quentin- Vogel, Geiger (68, Koller), Sforza, Bonvin (67, Chapuisat) - Grassi, Turkyilmaz.

◆◆◆

Olanda - Scoţia 0-0: S-a jucat la Birmingham; 39.000 spectatori; arbitru - Leif Sundell (Suedia). Cartonaşe galbene: Witschge, Taument - Boyd, Gallacher.

Olanda: Van der Sar-Reiziger, De Kock, Bogarde - Taument (63, Kluivert), Seedorf, Ronald de Boer (69, Winter), R. Witschge (78, Cocu), Davids - J. Cruyff, Bergkamp.

Scoţia: Goram - McKimmie (84, Burley), Boyd, Hendry, Calderwood, Booth (46, Spencer) - McCall, McAllister, Collins - Galacher (56, W. McKinlay), Durie.

Grupa B

Spania - Bulgaria 1-1 (0-0) S-a jucat la Leeds; 20.000 spectatori; arbitru - Piero Ceccarini (Italia); au marcat: Alfonso (73) - Stoicikov (65, din penalti).

Spania: Zubizarreta - Belsue, Alkorta, Abelardo, Sergi - Amor (72, Alfonso), Hierro, Caminero (81, Donato), Luis Enrique - Pizzi, Guerrero (52, Amavisca).

Bulgaria: Mihailov - Kişişev, Hubcev, Ivanov, Kiriakov (72, Tvetanov) - Lecikov, Iankov, Balakov - Kostadinov (72, Iordanov), Penev (76, Borimirov), Stoicikov.

Cartonaşe galbene: Caminero, Sergi, Amor, Abelardo - Stoicikov, Kişişev, Iankov.

Cartonaşe roşii: Pizzi (75) - Hubcev (72).

◆◆◆

România - Franţa 0-1 (0-1) S-a jucat la Newcastle: 26380 spectatori; arbitru - Helmut Krug (Germania); a marcat Dugarry (25); cartonaşe galbene: Mihali, Selymes, Ad. Ilie - Di Meco.

România: Stelea - D. Petrescu (77, Filipescu), Mihali, Belodedici - Lupescu, Gh. Popescu, Hagi, D. Munteanu - Lăcătuş (56, Ad. Ilie), Răducioiu (46, V. Moldovan).

Franţa: Lama - Thuram, Blanc, Desailly, Di Meco (68, Lizarazu) - Karembeu, Deschamps, Zidane (80, Roche), Guerin - Djorkaeff, Dugarry (68, Loko).

Grupa C

Germania - Cehia 2-0 (2-0) S-a jucat la Manchester; 37300 spectatori; arbitru - David Elleray (Anglia); au marcat: Ziege (26), Möller (32); cartonaşe galbene: Ziege, Kuntz, Möller, Babbel, Reuter, Hassler - Bejbl, Nedved, Kadlec, Drulak.

Germania: Köpke - Sammer - Reuter, Kohler (13, Babbel), Ziege- Eilts, Hassler, Helmer, Möller - Bobic (65, Strunz), Kuntz (81, Bierhoff).

Cehia: Kouba - Hornak, Kadlec, Suchoparek - Latal, Frydek (46, Berger), Bejbl, Nemec, Nedved - Kuka, Poborsky (46, Drulak).

◆◆◆

Italia - Rusia 2-1 (1-1). S-a jucat la Liverpool; 35120 spectatori; arbitru - William Leslie Mottram (Scoţia); au marcat: Casiraghi (5, 52) - Timbalar (21); cartonaşe galbene: Albertini, Donadoni - Onopko, Kolivanov, Kovtun.

Italia: Peruzzi - Mussi, Costacurta, Apolloni, Maldini - Di Livio (61, Fuser), Albertini, Di Matteo, Del Piero (46, Donadoni) - Casiraghi (80, Ravanelli), Zola.

Rusia: Cercesov - Tetradze, Buşmanov (46, Ivanovski), Onopko, Kovtun - Kancelskis, Karpin (66, Kiriakov), Radimov, Mostovoi, Timbalar (71, Dobrovolski) - Kolivanov.

Grupa D

Danemarca - Portugalia 1-1 (1-0) S-a jucat la Sheffield; 35.000 spectatori; arbitru - Mario Van der Ende (Olanda); au marcat: B. Laudrup (22) - Sa Pinto (53); cartonaşe galbene: Risager, Helveg - Oceano, Sa Pinto, P. Santos, Joao Pinto.

Danemarca: Schmeichel - Helveg, Rieper, J. Hoegh, Risager - Larsen (90, Vilfort) Thomsen (83, Piechnik), M. Laudrup, D. Nielsen - B. Laudrup, Beck.

Portugalia: V. Baia - P. Santos, Helder, F. Couto, Dimas - Figo (63, Domingos), Oceano (37, Folha), P. Sousa, (79, Tavares), Rui Costa - Joao Pinto, Sa Pinto.

◆◆◆

Turcia - Croaţia 0-1 (0-0) S-a jucat la Nottingham; 22406 spectatori; arbitru - Serge Muhmethaler (Elveţia); a marcat Vlaovici (86); cartonaşe galbene: Tolunay- Asanovici, Boban, Soldo.

Turcia: Rustu - Vedat, Rahim, Alpay - Ogun, Tolunay (89, Saffet), Tugay, Abdulah, Sergen - Arif (82, Hami) Hakan.

Croaţia: Ladici - Bilici, Stimaci, Jerkan, Jarni - Stanici, Asanovici, Boban (57, Soldo), Prosinecki - Suker (90, Pavlicici), Boksici (73, Vlaovici)

Parmalat - un uriaş în lumea sportului

În secolul al XVI-lea, Filip al II-lea a spus: "Soarele nu apune niciodată pe teritoriul imperiului meu". Imperiul îl moştenise de la tatăl său, Carol Quintul şi se întindea în Europa şi America. Ei, bine, acelaşi lucru l-ar putea spune Calisto Tanzi, patronul lui Parmalat.

Acest "condotier" al sfârşitului de secol 20 a câştigat averea şi puterea în domeniul agroalimentar, adică vânzând lapte, iaurt, sucuri de fructe, biscuiţi etc. Parmalat are în prezent peste 13.000 de angajaţi (dintre care 10.000 în afara Italiei) şi circa 80 de centre de producţie. Acest boss de 55 de ani numit Tanzi a avut inspiraţia de a folosi sportul, fotbalul în special ca eficace mijloc de publicitate şi garant moral al grupului. Iată lista cluburilor care au semnat contract de sponsorizare cu Parmalat: Benfica Lisabona, Dinamo Moscova, Santa Cruz (Brazilia), Audax Italiana (Chile), Penarol Montevideo (Uruguay), Boca Junior (Argentina), Olympique Marseille. Alte cinci cluburi sunt proprietatea totală sau parţială a lui Parmalat; Parma Calcio (Italia), Palmeiras Sao Paulo şi Juventude Caixa do Sul (ambele din Brazilia), FC Parmalat Szekesfehervar, fostul Videoton (Ungaria) şi SK Tirana (Albania).

În 1962, când a murit Melchiorre Tanzi, i-a lăsat moştenire fiului o... lăptărie cu 25 de angajaţi. În puţini ani, Calisto Tanzi a devenit multimilionar. Parmalat l-a sprijinit în anii 70 pe marele schior Gustavo Thoeni, apoi a investit în automobiliştii de Formula 1 Niki Lauda şi Nelson Piquet, apoi a

susţinut întregul sport din Parma, care a început să se afirme în Europa. În fotbalul de mare anvergură s-a lansat în 1986 când a început să sponsorizeze Realul din Madrid. Câştigul a fost reciproc: Real a câştigat campionatul Spaniei şi Cupa UEFA, iar produsele purtând marca Parmalat au cucerit piaţa spaniolă. În 1988, Parmalat a cumpărat clubul AC Parma (atunci în Serie B) de la familia Ceresini. "Noi eram patronii - spune Domenico Barili, mâna dreaptă a lui Tanzi - noi am impus reguli noi: nici o polemică între jucători, nici un fel de ceartă, nici o critică la adresa arbitrajelor etc. Cu Parma, noi am vrut să insuflăm fotbalului un spirit nou".

Rezultatele n-au întârziat să se vadă, Parma câştigând Cupa Italiei în 1992, Cupa Cupelor în 1993, Supercupa Europei în 1994, Cupa UEFA în 1995. Despre cifra de afaceri a Parmalatului nu mai vorbim...

Anul 1996 a fost mai puţin fast pentru AC Parma, dar patronii nu-şi fac mari probleme, fiindcă produsele firmei se vând, beneficii există şi totul poate fi redresat din mers.

În foto: Calisto Tanzi, care n-are motive să nu zâmbească larg

O seară de neuitat

ATLETISM

Primul bărbat care a reuşit să treacă sub graniţa celor 1:44 minute la 800 m a văzut lumina zilei în Africa de Sud (la 19 iulie 1949) dar a concurat pentru Italia, ţara tatălui său. Vă invit să ne reamintim de o noapte milaneză, în care Marcello Fiasconaro a intrat în cărţile de istorie ale atletismului.

Acum 23 de ani a avut loc o întrecere între echipele naţionale de atletism ale Italiei şi Cehoslovaciei, conduse de Marcello Fiasconaro, respectiv Jozef Plachy. Fiasconaro, medaliat cu argint în proba de 400 m plat din cadrul Campionatelor Europene de la Helsinki din 1971, era idolul azzurilor. Într-o seară de 27 iunie 1973, mii de spectatori şi zeci de ziarişti au venit pe stadionul din Milano dornici să asiste la duelul dintre Fiasconaro şi Plachy.

"Înainte de concurs m-am simţit obosit şi aveam o durere de cap îngrozitoare. Ultimul lucru pe care îl doream era să alerg" - spunea, după acea zi de iunie, Marcello Fiasconaro. Fiecare secundă din acea zi a rămas în memoria sa împreună cu toate detaliile cursei şi cu emoţiile care au pus stăpânire pe el înainte de competiţie.

"Era o zi călduroasă, iar eu eram nervos. Toată lumea îmi spunea că Plachy este un sprinter foarte bun şi trebuie să am grijă. Doream să concurez la 400 m, proba mea preferată. Nu eram foarte bun la 800 m şi să alerg 2 tururi de pistă mi se părea ceva groaznic. Dar nu puteam să spun nu coechipierilor mei. Mai erau de asemenea publicul şi presa care doreau să alerg 800 m. Când am auzit comanda "START" am pornit ca din puşcă. După primul tur am privit înapoi. Plachy era acolo, în spatele meu. Atunci am ştiut că pot să câştig. Am accelerat şi am terminat cursa în 1:43,1 - nou record al lumii. Nu vă pot spune cum mă simţeam. Nu îmi venea să cred. Am stabilit un record mondial! La ora 7 dimineaţa am zburat de la Milano la Roma. Înainte de decolare, căpitanul a spus pasagerilor: "Haideţi să-i urăm bun venit lui Marcello Fiasconaro, care seara trecută a stabilit un record mondial la 800 m". Toţi pasagerii s-au ridicat în picioare şi m-au aplaudat. Ceea ce am simţit în acele momente nu poate fi descris, cuvintele fiind mult prea sărace pentru cascada de sentimente care mă inunda atunci". **Ramona POPA**

Progresul Dumbrăveni, câştigând meritat actuala ediţie, a promovat în eşalonul superior

Rezultatele penultimei runde: ● *Flapo - Recolta Alma 4-4 (2-0)* Partidă agreabilă şi de bun nivel la Păucea, între două echipe solid pregătite, situate în partea superioară a clasamentului, terminată cu un echitabil rezultat de egalitate. Au punctat: A. Boţoc (41), G. Tufă (43) şi I. Şuteu (62, 85) pentru localnici, C. Coroja (50), N. Surdu (55), V. Lăpădat (60) şi V. Popa în contul vizitatorilor. ● *Hapomex - Comeso 0-3 (0-0).* La Ruşi după o primă repriză egală în care amfitrionii au rezistat cu succes deselor incursiuni ale formaţiei din Şeica Mare, oaspeţii au cucerit în final o meritată victorie, graţie golurilor realizate de I. Rotar (56), D. Ispas (80) şi I. Vlaic (86). ● *Progresul O - Sevişul 1-5 (0-1).* Cu formaţia completă şi în deosebită vervă de joc şelimbărenii, controlând cu autoritate partida, în special în repriza secundă - s-au impus fără probleme la Orlat, în faţa unor parteneri de întrecere tineri, dar mult prea apatici, rapid epuizaţi, de care s-au detaşat în urma golurilor înscrise de V. Coţie (40, 49, 72), D. Şandru (53) şi I. Leonard (66) respectiv N. Iridon (82). ● *Flacăra - Progresul Dumbrăveni 0-3.* Echipa din Şura Mare n-a asigurat

Campionatul judeţean de fotbal

asistenţa medicală prevăzută în regulament. ● *Fl. Roşie - Unirea 3-0* Miercurenii nu s-au prezentat la confruntarea din Cârţa. ● *Recolta Moşna - Mondex 6-5 (4-2)* Victorie la limită, dar meritată a gazdelor. Au înscris: M. Răfăilă (2, 15, 52), M. Coşcodar (24, 34). I. Banea (80) pentru învingători, C. Bena (21), M. Voicu (28, 77), N. Dragoş (63) şi F. Daudler (68) pentru sibieni.

Rezultatele ultimei etape: ● *Sevişul - Recolta Alma 4-3 (1-1).* Confruntare de foarte bună calitate la Şelimbăr, încheiată cu victoria meritată a gazdelor, mult mai eficiente în atac, pentru ele punctând: V. Cotie (15,47), I. Leonard (65) şi I. Gheorghe (83). Golurile învinşilor au fost marcate de V. Lepădat în min. 25 şi Nic. Surdu (87) ● *Comeso - Gloria Nocrich 3-0 (1-0).* După o partidă fără multe virtuţi tehnice şi faze notabile, gazdele au învins de justeţe, un rival evident mai puţin pregătit, datorită golurilor înscrise de I. Vlaic (32), D. Ispas (81) şi C. Orlandea (83), urcând pe treapta a doua a clasamentului. ● *Progresul Dumbrăveni - Progresul Orlat 3-0.* Formaţia orlăţeană nu s-a prezentat la joc. ● *Hapomex - Flacăra 1-5 (1-2).* Evoluând excelent pe toată durata meciului, unsprezecele din Şura Mare a obţinut o categorică izbândă, în dauna unui rival depăşit net pe multiple planuri. Autorii golurilor: I. Jurcă (13), N. Sîrbu (32) şi I. Oprişiu (54, 73) şi I. Digu (79) pentru oaspeţi, respectiv A. Martin (57). ● *Jocul Unirea - Cibinul,* la cererea ambelor formaţii, a fost amânat.

V.M.

La barza oarbă-i face Dumnezeu cuib

urmare din pagina 1

Laurent Blanc, fundaşul central al reprezentativei franceze, cel care a marcat ultimul gol, cel al calificării în semifinale.

şutat de la 6 metri şi Lama a scos în corner ... Şi francezii au fost la un pas de gol de vreo două ori (în min. 105 Van Der Sar a respins miraculos mingea şutată din apropiere de Djorkaeff) dar, în general, iniţiativa a aparţinut olandezilor. Cum, necum, s-a ajuns tot la loviturile de la 11 metri (eu propun ca semifinalele să nu se mai joace, să se execute direct penalty-urile!) Au înscris De Kock 1-0, Zidane 1-1, De Boer 2-1, Djorkaeff 2-2, Kluivert 3-2, Lizarazu 3-3; i-a venit rândul lui Seedorf şi Lama a plonjat pe minge şi a respins; au urmat: Guerin 3-4, Blind 4-4 şi Blanc 4-5. Franţa va merge mai departe. Asta este: la barza oarbă-i face Dumnezeu cuib...

Învingătoare în jocul de baraj

Comeso Şeica Mare promovează în Divizia C

Arena Independenţa din municipiul nostru, a găzduit ieri confruntarea de mare angajament şi puternică încărcătură emoţională dintre Silva Sălişte, codaşa diviziei C şi Comeso Şeica Mare, clasată pe locul secund în topul judeţean, disputată menită să decidă care din cele două protagoniste, va activa în viitorul sezon pe scena de elită a fotbalului sibian. După o dispută antrenantă, cu multe faze frumoase se a învins cu 5-1 echipa Comeso -Şeica Mare, mai proaspătă şi bine motivată. Prima repriză sensibil echilibrată a fost controlată de sălişteni, care - bine orânduiţi în dispozitiv şi pasând dezinvolt au deschis scorul în min. 12, când N. Radu a finalizat prompt excelenta pasă aruncată în careu de M. Oprişiu. În min. 29, autorul golului şi în min. 34 servantul pasei, irosesc două bune situaţii de a se desprinde pe tabela de marcaj. Partenerii lor de întrecere, blocaţi de trac, au ripostat ţinând în această perioadă prin doar câteva atacuri firave, destrămate de defensiva pădurarilor, sau finalizate cu şuturile pe lângă buturi, expediate de E. Stângaciu (40) şi N. Ganţă (43). A doua parte a partidei a fost dominată autoritar de formaţia din Şeica Mare, care a egalat în chiar primul minut de la reluare, în urma golului realizat de A. Dordea. În min. 48 sălişteanul C. Herghelegiu are o mare ocazie, dar lovitura sa de cap este reţinută cu siguranţă de S. Muntean. Peste 5 minute, A. Dordea recidivează înscriind al doilea gol al echipei sale, dându-i acesteia aripi pentru desprinderea decisivă de mai târziu, survenită pe fondul căderii fizice a adversarilor şi a golurilor absolut de kinogramă înscrise de S. Ureche în min. 60 şi 69 şi M. Pipiş cu 7 minute înainte de final, printr-o execuţie de mare frumuseţe şi rafinament. Raport de cornere 13-7 în favoarea învingătorilor, din rândul cărora am remarcat pe A. Dordea, I. Vlaic, I. Holom, E. Lup, I. Macavei, S. Ureche, din formaţia pădurarilor distingându-se M. Radu, C. Herghelegiu, A. Nuţescu, M. Risti şi I. Cunţan. Discret şi imparţial arbitrajul brigăzii formate din centralul sibian D. Sopa, ajutat la linie de A. Munteanu şi D. Podaru, ambii din Mediaş.

V.M.

"Sibiul are şanse să-şi facă o echipă şi mai redutabilă"

urmare din pagina 1

tant, pe drumul revenirii Sibiului pe prima scenă fotbalistică a ţării!

Ce se mai ştie sigur? Că **Tâlvan** a fost vândut lui Dinamo, clubul bucureştean oferind, în afara unei sume de bani, şi câţiva jucători tineri. Este vorba de fundaşul stâng **Cornaci** (care a semnat pentru Sibiu), de fundaşul central **Mihart** (21 ani, fost la Drobeta Tr. Severin) şi de conducătorul de joc **Din** (24 ani, fost la ARO Câmpulung).

În urmă cu 3 zile, la Bucureşti s-a perfectat şi transferul definitiv la Steaua al lui **M. Baciu.** Suma are destule zerouri, iar contractul prevede că în cazul vinderii exsibianului la o altă echipă (inclusiv în străinătate), F.C. Inter va primi 40 la sută din cifra negociată de Steaua. Clubul militar mai are obligaţia să dea Sibiului şi un jucător (până la finele acestei săptămâni, Ţiţi Dumitriu îl va nominaliza).

Cu banii din prima tranşă de la Steaua, în două-trei zile se vor renegocia contractele cu interiştii care şi-au terminat contractele în această vară, antrenorul **Ţălnar** fiind convins că Sibiul va avea un lot mai redutabil decât cel din campionatul trecut.

Am mai aflat că **Blid** este dorit de Jiul Petroşani şi **Glăvan** de A.S. Bacău. Ultimul se antrenează cu F.C. Naţional, care ar vrea să-l cumpere de la Sibiu pentru a-l revinde lui Sechelariu. N-am înţeles de ce trebuie să intermedieze acest transfer ... Florin Halagian, cunoscută fiind abilitatea Armeanului de a se "lipi" de banii ... altora!? Atenţie deci.

Rămân în vizorul clubului sibian **Bran** şi **Mărginean** (care au semnat pentru F.C. Inter) şi **Tarcea** (exmârşeanul fost la Unirea Alba Iulia). Voi reveni.

Maratonul internaţional militar din Elveţia

În zilele de 8-9 iunie, paralel cu cursa celor 100 km, ce a avut loc în localitatea Biel Bienne (Elveţia), s-a desfăşurat şi maratonul internaţional militar la care România s-a prezentat la startul celor 42,195 km cu 5 atleţi. În final, echipa ţării noastre s-a clasat pe locul 3, iar la individual, sibianul Gheorghe Tomoioagă, s-a clasat pe locul 6. Un alt atlet sibian, Iacob Costea, a ocupat locul 9. Din echipă au mai făcut parte Artur Micloş, Tibor Gall şi Emil Heciko.

I. ILIE

Peluza a III-a

urmare din pagina 1

un campionat de juniori şi de "tineret" cu calendar şi cu premii. Ar fi foarte bine, şi este timpul, să găsim răspunsul exact la întrebarea: cum poate un club care în doi ani a vândut aproape o echipă de jucători, să se zbată în sărăcie? Care-i secretul? Răspunzând cu sinceritate şi curaj am şi pus o cărămidă acolo unde trebuie. Campania de reclădire trebuie să înceapă imediat, trebuie dusă de toată suflarea şi condusă de elita autentică a sportului de ieri şi de azi. Viitoarea performanţă nu se pregăteşte prin hotărâri de cabinet sau prin faxuri.

În preliminariile Campionatului Mondial, ne vom întâlni cu formaţii de recunoscută modestie, bun prilej de linişte în care să clădim o echipă pentru mâine, că astăzi, vedeţi şi dumneavoastră...

Ultima oră

urmare din pagina 1

✦ "În loc să se cheltuiască bani pentru formarea jucătorilor, ei se dau pentru aranjarea meciurilor, sau intră, cu miile de dolari, în buzunarele arbitrilor" - zice şi Aurel Ţicleanu, dar ce folos!

✦ În campionatul diviziei A, ediţia 1995/96, la meciurile de acasă, Portul Constanţa a avut 6400 spectatori adică 376 de meci, iar Cetatea Tg. Neamţ a avut 6600, adică o medie de 388 pe meci. Faţă de acestea, cu o medie de 1382, Gaz metan Mediaş stă bine! Media cea mai bună a avut-o Jiul Petroşani - 8823 spectatori pe meci.

✦ Iordănescu a anunţat că nu intenţionează să demisioneze. Mi se pare normal. El va trebui să demonstreze în continuare că Anglia '96 n-a fost decât un accident.

✦ Popicarele de la Minerul Vulcan - zice antrenorul Valeriu Piscoi - sunt, de fapt, dame de consumaţie pentru şefi. De ce nu se plâng ele?

✦ Fostul campion mondial de şah, americanul Bobby Fisher, a declarat răspicat: "Marea problemă a şahului clasic este că jucătorii cunosc toate deschiderile, deci este cel mai uşor de aranjat joc din lume. Toate întâlnirile dintre ruşii Karpov şi Kasparov au fost aranjate, mutare cu mutare. "Fisher a scris o carte în care propune modificarea regulilor şahului tradiţional. Face şi el câte ceva ca să nu-l uite oamenii de tot.

✦ Ştiam că aceia care cresc cai de curse îi botează cu tot felul de nume ciudate (Verb, Sprint, Ostaş, Sucăr, Viceversa, Tudorel, Scumpa, Standard, Demisia, Spaga, Actor), dar nu mică mi-a fost surpriza aflând că Premiul cailor de 4 ani a fost câştigat în acest an de ... Dobrin. Eu, în locul lui Gicu, i-aş da în judecată pe "naşi".

✦ În zilele de 29-30 iunie, în Norvegia, sunt programate întrecerile Cupei Europei, cea mai importantă competiţie a anului pentru echipele naţionale de atletism. Sibiul n-are nici un reprezentant în lotul României ...

În cinstea Zilei Mondiale a Cooperaţiei

La Sibiu numeroase întreceri cultural-sportive

Pe data de 6 iulie, se sărbătoreşte în întreaga lume, "Ziua Cooperaţiei", prilej cu care, pe plan local, la Sibiu, în organizarea Asociaţiei Sportive Voinţa, cu sprijinul A.T.C.COOM, se vor desfăşura în zilele de 4-5 iulie, manifestări cultural-sportive. Astfel, în ziua de 4 iulie, pe stadionul Voinţa va avea loc, începând cu ora 15.30, când se va desfăşura festivitatea de deschidere, demonstraţii de motociclism ale sportivilor secţiei de performanţă, va avea loc o expoziţie cu modelele secţiei de navomodelism, demonstraţii ale sportivilor de la secţiile auto-modelism şi racheto-modelism. La ora 14.30 se va desfăşura un meci de fotbal între echipele cooperativei Îmbrăcămintea şi o selecţionată formată din celelalte cooperative meşteşugăreşti din Sibiu. Se vor organiza întreceri sportive la disciplinele: tenis de masă, volei şi handbal.

I. ILIE

Silviu Tănăsoiu, din "calificări", în "primii 4"

urmare din pagina 1

Al patrulea, a fost favoritul 4 - T. Corneanu C.S.S. Metalul Târgovişte.

În turneul "primilor 4" , după ce în prima zi Silviu a pierdut la Crăciun, iar Corneanu la Nicodim, meciul dintre Silviu şi Corneanu a devenit decisiv pentru stabilirea celui de-al doilea participant la "europenele" din acest an: unul era Crăciun, iar Nicodim urma să participe la categ. 13-14 ani.

În meciul cu Corneanu, Silviu are ghinionul de a face o luxaţie la genunchiul stâng, chiar în primul ghem al meciului (medicul îi recomandă să nu mai continue jocul) şi Corneanu câştigă cu 4-6; 6-1; 2-0, abandon.

Silviu nu a mai putut juca nici meciul cu Nicodim, terminând concursul pe locul 4.

Ca o coincidenţă fericită, rezultatul bun obţinut de Silviu, vine, în momentul în care puternicul holding de construcţii "Kirschbaum " S.R.L. şi-a confirmat intenţia încheierii cu tenismenul sibian a unui contract de finanţare, cu clauze reciproc avantajoase, care suntem convinşi, îl va impulsiona mult pe Silviu în activitatea viitoare.

Tatăl lui Silviu, cel care l-a însoţit la Câmpina şi de la care am obţinut toate informaţiile, ţine să mulţumească, pe această cale, tuturor celor care l-au ajutat şi încurajat în această perioadă dificilă în care s-a aflat Silviu.

Domnului inspector Marcel Avram, conducerii C.S.Ş. Şoimii,antrenorilor Ilie Giurgiu şi Emil Pantazopol şi de asemenea sponsorilor de suflet ai lui Silviu: "Ilcora" SRL, "Atlassib" SRL, Construcţii SA, "Nordic" SRL, "Suintest" Avrig, "Sib-Dress" SA, "Suinsib" Mohu SA.

Clasamentul juniorilor Diviziei C

1. CFR Retezat	30	26	1	3	156-25	79
2. Mecanica Mârşa	30	24	3	3	171-41	75
3. "U" Meca Semb.	30	21	1	8	121-35	64
4. IMIX Agnita	30	21	1	8	129-52	64
5. Geromed M.	30	20	1	9	95-53	61
6. Record M.	30	19	3	8	96-47	60
7. Textila Cisnădie	30	18	3	9	130-46	57
8. Construcţii Sibiu	30	13	2	15	70-90	41
9. Viitorul Bazna	30	12	3	15	63-75	39
10. Romanofir T.	30	12	0	18	58-133	36
11. Unirea Ocna Sib.	30	10	2	18	58-133	32
12. Sticla Avrig	30	10	1	19	66-94	31
13. Sparta M.	30	10	1	19	63-82	31
14. Vitrometan M.	30	7	2	21	46-138	23
15. Cedonia 95 Sibiu	30	3	0	27	25-194	9
16. Silva Sălişte	30	2	0	28	33-186	6

BIBLIOTECA „ASTRA" SIBIU

BIBLIOTECA „ASTRA" SIBIU

DONAȚIE

Văzute, citite, auzite ...

EURO 96 England

Mathias Sammer, "îngerul păzitor" al reprezentativei germane, cel care a dat siguranţă apărării, "făcându-şi" timp să se avânte şi în atac atunci când înaintaşii au fost scoşi din luptă.

Deci, ieri a căzut cortina peste cea de-a 10 ediţie a Campionatului European de fotbal, încheiată cu o finală inedită: Germania-Cehia. Fiindcă la ora când scriu aceste rânduri nu cunosc deznodământul, mă limitez a spune că cele două formaţii au meritat să-şi dispute trofeul pentru că au abordat competiţia cu seriozitate şi profesionalism.

● Prima ediţie a Campionatului European s-a desfăşurat în 1960, turneul final având loc la Paris. Cea mai bună s-a dovedit a fi reprezentativa URSS, care a dispus de Iugoslavia cu 2-1, după prelungiri. Autorii golurilor: Metreveli, în min. 49 şi Ponedelnik, min. 113, respectiv Galici. Următoarele campioane au fost: Spania (1964), Italia (1968), Germania (1972), Cehoslovacia (1976), Germania (1980), Franţa (1984), Olanda (1988), Danemarca (1992).

● Germania se află la a cincea finală europeană şi pentru a doua oară a întâlnit naţionala cehă. În 1976, la Belgrad, Cehoslovacia a învins Germania după executarea loviturilor de la 11 metri. După 90 de minute scorul era 2-2, autorii golurilor fiind Svehlik, min. 8 şi Dobias, min. 25, respectiv D. Müller, min. 28 şi Holzenbein, min. 90.

● Stadionul Wembley a fost construit în 1923 şi nu aparţine nici unui club. Aşa se face că găzduieşte doar partidele echipei reprezentative şi finalele Cupei Angliei, Cupei Ligii şi Cupei anglo-italiene. Are o capacitate de 76.000 locuri, dar se preconizează mărirea lui la 80.000 locuri în vederea Olimpiadei din 2004.

● Naţionala engleză a ratat ocazia de a juca finala, dar a fost recompensată cu Trofeul fair-play, fotbaliştii lui Terry Venables devansându-i pe danezi şi italieni. Trofeul celor mai civilizaţi

continuare în pag 4

n.i.d.

Interiștii se reunesc astăzi!

● Blid şi Glăvan au semnat pentru Rapid ●

Vacanţa interiştilor s-a sfârşit. Astăzi, la ora 11, lotul (sau ce a mai rămas din el!) se reuneşte la club. Există promisiunea că telefoanele de la stadion, "mute" de multe săptămâni din cauza neplăţii facturilor, vor fi repuse în stare de funcţionare (din câte ştim, şi curentul electric, şi gazul, şi apa erau oprite!)

Ieri, dl. **Mircea Dancu** ne-a spus că singurul jucător vândut de F.C. Inter este **Marius Baciu**, pe care Steaua va plăti 150.000 de dolari (prima tranşă a fost deja achitată), clubul militar obligându-se să mai dea Sibiului şi un jucător. Foarte avantajoasă este clauza din contractul cu Steaua: dacă aceasta îl va vinde pe Baciu, Sibiul va primi 40 la sută din suma transferului.

Uşi deschise au găsit conducătorii interiştilor şi la Dinamo Bucureşti. În schimbul lui **Tâlvan**, clubul sibian îi primeşte pe **Cornaci** şi pe **Iosif**, pe care, dacă e să-l credem pe antrenorul Ţălnar, îi vom vedea chiar astăzi la Sibiu. Tot de la Dinamo urmează să mai vină un jucător: **Din** sau **Mihart**.

De la Alba Iulia, **Cornel Ţălnar** nu va veni

continuare în pag. 4

Mircea BIŢU

TRIBUNA sporturilor

SUPLIMENT SĂPTĂMÂNAL DE INFORMARE SPORTIVĂ AL COTIDIANULUI INDEPENDENT "TRIBUNA"

Anul VI, nr. 322 | 01.07 - 07.07.1996 | 4 pagini, 300 lei

După semifinalele cadeţilor, de la Arad

C.S.Ş. Şoimii, între primele 12 echipe din ţară

Profesorul Lăcătuş susţine că "mijlocaşul Bogdan Mara este un talent de talia lui ... Ovidiu Maier"

Între 17 şi 22 iunie, Aradul a găzduit una din "zonele" semifinalelor Campionatului naţional al cadeţilor (copii născuţi în 1981). Elevii profesorului Virgil Lăcătuş, câştigătorii seriei Sibiu a campionatului, s-au calificat în semifinale după o dublă, eliminatorie, cu echipa Petrolul Drăgăşani, pe care au "dezbrăcat-o" la Sibiu (scor 16-1) şi cu care au remizat (scor 3-3) la Drăgăşani.

Lucrurile n-au mai fost la fel de facile la competiţia din oraşul lui Duckadam, unde adversarele sibienilor s-au numit **U.T.A.**, **Universitatea Craiova**, **Gloria Reşiţa** şi **Jiul Petroşani**.

După o călătorie obositoare, întinsă pe durata a 12 ore (!?), C.S.Ş. Şoimii cedează, în partida de debut, în faţa mai modestei formaţii din Petroşani cu 0-2 (0-1). În meciul următor, contra craiovenilor, sibienii- cu Albu, Cl. Stănilă, C. Stănilă şi Mitrofan în excelentă dispoziţie de joc - au câştigat cu 2-1 (1-0), lăsând o impresie deosebită prin fotbalul

continuare în pag. 4

Mircea BIŢU

SĂRITORII SIBIENI LA CONCURSUL INTERNAȚIONAL DIN GERMANIA

În timp ce seniorii îşi disputau titlurile de campioni la Bucureşti, săritorii în apă juniori au fost prezenţi la marele concurs Internaţional de la Waldkraiburg din Germania. Sportivele cu dublă legitimare la C.S.M. Sibiu, conduse de prof. Andrei Găvozdea au reuşit câteva performanţe notabile. Astfel, Adela Găvozdea s-a clasat pe locul 5 la trambulina de 1 m. O altă sibiancă, Alexandra Constantinescu (junioară B) a ocupat locul 3 la platformă şi locul 6 la trambulina de 1 m, iar junioara A - Anca Ţilea s-a situat pe locul 8 la platformă şi 12 la 1 m. Alături se sibience au luat parte, în lotul României, şi sportivi de la C.S.Ş. "Triumf" Bucureşti.

Ultima oră

♦ A început Turul Franţei. Au luat startul 198 de ciclişti, care vor parcurge 3900 km. Câştigătorul de etapă va primi 50.000 franci, iar câştigătorul Turului 2,2 milioane franci, sumă pe care o va împărţi cu coechipierii săi. Anquetil, Merckx şi Indurain au câştigat de câte 5 ori trofeul.

♦ În Cupa UEFA - Intertoto: FC Karlsruhe - Universitatea Craiova 1-0 şi Dinamo Bucureşti - Jardo (Finlanda) 0-2 ...

♦ Bulgarul Emil Kostadinov va juca la campioana Turciei Fenerbahce Istanbul.

♦ Chilianul Ivan Samorano a plecat de la Real Madrid la Inter Milano, contractul fiind semnat până în anul 2000.

♦ Curtat de mari cluburi europene Alan Shearer preferă să rămână în Anglia, probabil la Manchester United unde va face cuplu cu Eric Cantona.

♦ Unele ziare din Italia îl dau ca sigur succesor la cârma reprezentativei pe Cesare Maldini, tatăl lui Paolo şi antrenor al echipei olimpice. Numai că, deocamdată, Arrigo Sacchi nu se gândeşte să plece ...

♦ Se zice că Jean Vlădoiu va pleca la FC Köln. Patronii clubului german vor plânge după bani.

♦ Despre Miodrag Belodedici se zvoneşte că va juca taman la Atalanta Ciudad de Mexico. Poate pe continentul american va avea mai mult noroc.

(n.i.d.)

Nume noi la Şoimii COMPA

Dl. Teodor Bega, preşedintele Asociaţiei sportive Şoimii COMPA Sibiu, ne-a pus în temă cu ultimele noutăţi

"Mizăm pe aceeaşi conducere tehnică, **Marin Radu** - principal şi **Dan Călinescu** - secund. Avem "undă verde" de la **dl. ing. Ioan Deac**, managerul general al S.C. COMPA, să completăm lotul cu elemente valoroase pentru a ne putea bate cu şanse sporite pentru promovare. În locul lui **Manea, Al. Zotincă, I. Toader** şi **Galea**, toţi reveniţi la F.C. Inter, îi vom transfera pe **Corfaru** (fost la Mârşa), **Tara** (împrumutat la CFR Sibiu), **Rădulescu, Marinac** şi **Zugravu** (toţi de la Minerul Motru). Portarul **D. Toader** s-a întors la Piteşti, iar **Scridon** a fost încorporat la Bucureşti, dar sperăm să-l aducem "cu armata" la Sibiu. Suntem în tratative cu **Caşolţan** care ar vrea să revină la clubul mamă."

Să mai precizăm că şoimii, după câteva antrenamente de readaptare la efort şi vizita medicală, se vor afla la Păltiniş în perioada 4-14.07. a.c. Apoi până la începerea campionatului (în 11 august) sunt programate 7-8 meciuri de verificare.

B. MIRCEA

Plenara Asociaţiei Judeţene de Fotbal Sibiu

Toţi membrii A.J.F. Sibiu sunt convocaţi în ziua de 23 iulie 1996, ora 15.30, la Adunarea generală ordinară anuală. Plenara are următoarea ordine de zi:

1. Darea de seamă anuală
2. Discuţii şi comunicări

Peluza a III-a

Ei sunt vinovaţii!

Acuma, când Euro'96 s-a terminat pentru toată lumea, - pentru unii mai devreme - când scriitorii de fotbal îşi ard manuscrisele gata de anul trecut, urmând să fie completat doar numele celeilalte finaliste, când comentatorilor de radio şi televiziune le-a rămas destulă voce, şi când "factorii" au început să dea roată chestiunii, iată-ne în plină perioadă de dezmeticire, operaţiune devenită familiară în urma repetatelor explozii de baloane umflate peste măsură. Realismul peluzei nu s-a dezminţit. Cine-şi aminteşte ce pronosticuri avansau peluziştii prin intermediul rubricii acesteia, are ocazia să compare exaltarea prematură a unor "factori", cu îndoiala matură a iubitorilor de fotbal, situaţi doar cu inima în "problemă".

Unii dintre "factori", situaţi în problemă şi cu mintea şi cu interesul de servici, au ieşit deja pe câteva mici ecrane, provocaţi, cu duhul blândeţii, să răspundă la întrebări cu răspuns sugerat, întrebări date prin puf, anume ca să nu zgârie pe nimeni. Alţi "factori" ies curajos în ziare şi sar la gâtul nimănui, pentru că, deşi nu s-a terminat analiza, concluzia s-a desprins: nu e nimeni de vină! Antrenorul a făcut tot ce a ştiut, jucătorii au făcut tot ce au putut, Federaţia a dat, în general, tot sprijinul, ba a mai căutat şi prin corniţe, guvernul a pus şi el umărul, a trimis chiar reprezentanţi la faţa locului, că doar era în joc şi imaginea. Nu putem zice că, "factorii" n-au fost la înălţime. Drept e însă că echipa n-a fost încurajată din peluze aşa cum se cuvenea, că "galeria" a fost sub aşteptări, că peluziştii ăştia ştiu să şuşotească pe la colţul propriului careu, dar când e vorba de ieşit, la o adică, pe Wembley şi să strige în gura mare, că doar şi p-acolo e democraţie, încep să se codească şi să invoce fel şi fel de motive pentru care n-au însoţit echipa. Ei sunt de vină! Să nu ne mai legăm de "factori".

MIHAI BRATU

Promo - Rally

- Cupa Castrol -

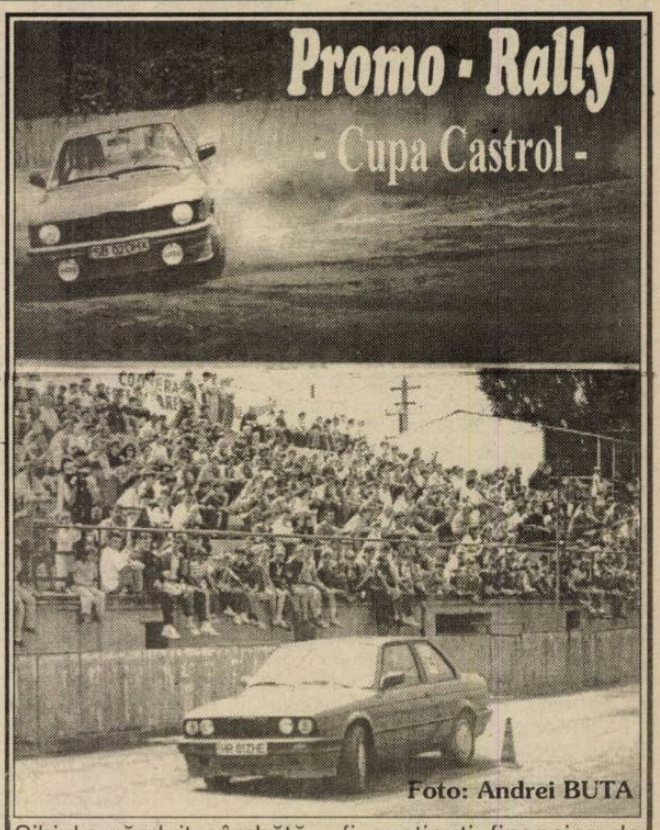

Foto: Andrei BUTA

Sibiul a găzduit, sâmbătă, 29 iunie, etapa a IV-a a Cupei Castrol, concurs automobilistic de regularitate pentru echipajele sportive formate din piloţi începători. Următoarea etapă, a V-a, se va desfăşura la Bucureşti, urmând ca finala să fie găzduită de Braşov, la 19 octombrie. De semnalat faptul că primii 10 clasaţi în final vor fi susţinuţi financiar de către reprezentanţa Firmei Castrol în România, pentru a participa, în anul viitor, la campionatul naţional de raliuri, primind şi cuvenita licenţă.

Beneficiind de o organizare şi desfăşurare ireproşabile asigurate de comisia judeţeană de

continuare în pag. 4

Valy Puşcaşu

Şcoala sibiană de gimnastică lansează o nouă generaţie

Dacă în urmă cu 3 ani vă prezentam generaţia anului "2000" care se afirma prin câştigarea medaliilor de argint la categoria "Mica gimnastă", în prezent fiind campioane naţionale cu echipa la categoria IV, credem că nu greşim că şi recentele medaliate cu bronz la cat. "Mica gimnastă" sunt viitoare speranţe ale gimnasticii sibiene şi româneşti pentru începutul mileniului III. Să vi le prezentăm, în ordinea dispunerii în fotografie de la stânga la dreapta. De menţionat că pe lângă rezultatele deosebite, obţinute la gimnastică, toate sunt în acest an fruntaşe la învăţătură, obţinând premii şi menţiuni: ROXANA GEORGIANA ŞERBAN, născută la Sibiu la 25.IV.1987, elevă la Şc. gen. 25 cl. a II-a B, având-o învăţătoare pe Adriana Puia; CORINA ALDEA, născută la Sibiu în 1.VI.1987, elevă cl. a II-a E la Sc. gen. 17 înv. Olga Dedu; ANCA GEORGIANA CIBU născută la Sibiu în 26.IV.1987 elevă în cl. a II-a D la Sc. gen. 17 înv. Laura Diana Băilă; ELENA ANCA CARABAŞA, născută în Sibiu în 26.IV.1988, elevă în cl. I B Şc. gen. 25 înv. Sanda Vasiu; IOANA TOMA născută la Sibiu în 17.I.1988 elevă la Sc. gen. 25, clasa I B, înv. Sanda Vasiu; SONIA ŞERBĂNUŢ, născută la Sibiu în 18.X.1988, elevă la Şc. gen. nr. 13, clasa I A, înv. Ana Băcilă.

De remarcat faptul că de la această Şcoală au provenit şi s-au lansat spre performanţă o mulţime de medaliaţi olimpici, mondiali, europeni şi internaţionali pe parcursul ultimilor 20 de ani. Astfel, le putem aminti pe Melitta Rühn, Camelia şi Simona Renciu, Dorina Ungureanu, Raluca Bugner, Marius Gherman şi continuăm cu actualele campioane Sabina Cojocar, Alexandra Barac, Patricia Baciu şi ultima afirmată Sonia Şerbănuţ. De aceea se cuvine un elogiu pentru dascălii care de-a lungul anilor au îndrumat aceşti elevi în efortul lor pentru a putea realiza aceste performanţe deosebite care constituie mândria sportului sibian. Se cuvine o menţiune şi pentru gimnasta Anca Dumitroaie, născută în Sibiu la 1.V.1987, elevă la Şc. gen. 2, cl. a II-a B. învăţătoare Liliana Grovu, care participând la concursul individual a obţinut o medalie de bronz şi, nu în ultimul rând, trebuie amintită contribuţia specialiştilor care le-au îndrumat cu multă pricepere şi dăruire pentru obţinerea acestui rezultat: Dorina Ungureanu-Opriş, Ovidiu Şerban şi Raluca Bugner.

Credem că nimeni nu se mai poate îndoi de valoarea şcolii sibiene de gimnastică, de competenţa şi dăruirea specialiştilor, de faptul că Sibiul dispune de un izvor nesecat de talente în acest domeniu. Dar, din păcate, condiţiile de pregătire, precum şi sprijinul acordat acestor minunaţi copii sunt cu totul necorespunzătoare.

I. Ilie

Sărituri în apă

La "Naţionalele" seniorilor Radu Udvescu - dublu campion absolut şi medaliat eu argint la trambulină

Ştrandul Tineretului din Capitală a găzduit timp de trei zile întrecerile Campionatului Naţional de sărituri în apă ale seniorilor. La aceste întreceri a luat parte întreaga elită a acestui sport, inclusiv cei ce ne reprezintă la J.O. de la Atlanta, precum şi săritorii aflaţi în preajma campio-natelor europene şi Balcanice de juniori.

Prezent la startul celor 3 probe, elevul antrenoarei Angela Mărginean - Radu Udvescu de la C.S.M. Sibiu a obţinut următoarele rezultate: locul 2 la trambulina de 3 metri cu performanţa de 534,65; locul 2 la platformă cu 479,90; locul 4 la trambulina de 1 m cu 249,25; locul 1 la sincron-trambulină de 3 metri, împreună cu Casaba Tarsi (Crisul Oradea cu 237,69, locul 2 la sincron-platformă, împreună cu Dragoş Vasilescu (Triumf) cu 230,24, precum şi titlurile de campion absolut la trambulina de 3 metri şi platformă. **Ilie Ionescu**

De la Biroul A.J.F. Sibiu

Biroul A.J.F. Sibiu reaminteşte tuturor echipelor care, în sezonul competiţional 1996 - 1997, doresc să participe în campionatele organizate la nivel judeţean (Divizia C seniori şi juniori; Judeţ I şi II, juniori B, B1 şi C) că termenul limită de înscriere este ziua de 10 iulie a.c.

HALTERE

Cătălin Deac (C.S.Ş. Şoimii Sibiu) - un nou record naţional şi 3 medalii de argint

În perioada 18-23 iunie, a avut loc la Oneşti, finala Campionatului Naţional de haltere - cadeţi. Sibiul a fost reprezentat de doi sportivi legitimaţi la C.S.Ş. Şoimii - pregătiţi de antrenorul Toma Opreapopa. Aceştia au avut o comportare deosebită reuşind să se impună prin Cătălin Deac (fiul fostului campion al ţării Vasile Deac), care la cat. +85 kg la smuls, 141 kg la aruncat şi 250 kg la total, medaliile de argint şi un nou record naţional de cadeţi, la stilul aruncat. Cel de al doilea sportiv sibian Robert Caiser participând la cat. 50 kg. a obţinut locul VIII cu performanţele: 42,500 kg la smuls, 55 kg la aruncat şi 97,500 kg la total.

Sportivii aduc mulţumiri sponsorului S.C. DUVAS S.R.L, pentru ajutorul acordat. **I.Ilie**

Clasamentul Campionatului judeţean I de fotbal

1. Progresul Dumbrăveni	26	19	3	4	100-47	60
2. COMESO Şeica Mare	26	19	0	7	74-34	57
3. Flapo Păucea	26	17	3	6	78-47	54
4. Cibinul Cristian	26	15	3	8	69-41	48
5. Flacăra Şura Mare	26	13	3	10	59-43	42
6. Fl. Roşie Cârţa	26	14	0	12	76-57	42
7. Recolta Alma	26	12	4	10	63-52	40
8. Unirea Miercurea	26	13	0	13	72-68	39
9. Sevişul Şelimbăr	26	10	1	15	58-69	31
10. Progresul Orlat	26	9	4	13	49-67	31
11. Recolta Moşna	26	9	1	16	55-102	28
12. Gloria Nocrich	26	8	2	16	38-70	26
13. Hapomex Ruşi	26	5	2	19	35-74	17
14. Mondex Sibiu	26	5	2	19	36-86	17

Primele două clasate au promovat în divizia C

Echipa Stăruinţa Laslea a fost exclusă din campionat

Rezultatele celor două partide restante: * **Unirea Miercurea - Cibinul 1-5 (0-3).** Au punctat: G. Negoiescu (7, 43, 61), A. Pipernea (12) şi I. Pisu (70) pentru învingători şi V. Dăneţiu (48) în contul miercurenilor. * **Mondex - Fl. Roşie Cârţa 1-4 (0-2).** Au marcat: K. Corponoi (32, 44, 81, 86) pentru oaspeţi, respectiv N. Voicu (49).

Un sportiv de excepţie

Francisc Saroşi

(Academia Trupelor de Uscat)

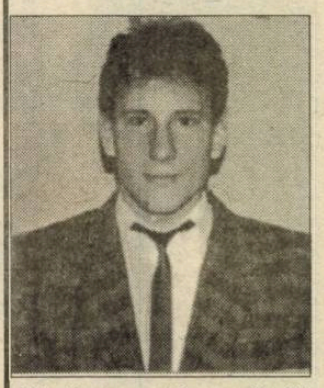

Să vă prezentăm mai întâi un bilanţ ieşit din comun: pe parcursul a 6 ani de prezenţe pe terenurile de sport şi în săli, a cucerit 45 de medalii, 10 titluri de campion.

Cine este acest sportiv de excepţie, am spune noi? Să vi-l prezentăm: FRANCISC SAROŞI, căci despre el vrem să vorbim, s-a născut la 21 martie 1971 în Haţeg. A început să alerge pe când avea 10 ani la Şcoala Generală din Sântamaria - Orlea cu prof. de sport Ioan Stoiculeasa. A continaut apoi să alerge în cadrul C.S.Ş. Cetate Deva în 1988 - 1989 cu antrenorul Mihai Luca. A plecat să-şi satisfacă stagiul militar fiind inclus în secţia de atletism a Clubului Steaua, avându-l ca antrenor pe Petre Lupan. Din anul 1992 a venit la Institutul Militar "Nicolae Bălcescu" (actuala Academie a Trupelor de Uscat) unde în 1994 devine subofiţer, fiind totodată cooptat în secţia de atletism A.S.A. Sibiu avându-l ca antrenor pe Ilie Popa. Iată acum cu ce performanţe se poate mândri: în 1988 obţine locul 2 cu echipa de juniori la semimaratonul desfăşurat la Sibiu. Este de fapt prima mare performanţă; în 1990 devine campion naţional la 10.000 m plat şi la 20 km - alergare şosea, obţine locul VI la Balcaniada de juniori desfăşurată în Iugoslavia; în acelaşi an cucereşte titlul de campion naţional cu echipa Steaua la cros şi locul II la individual, precum şi un loc 3 la campionatul naţional în proba de 3000 m plat sală; în 1991 obţine titlul de campion naţional în proba de maraton - tineret şi locul 6 la seniori în aceeaşi probă. În anul 1992 cucereşte ca membru al formaţiei A.S.A. Sibiu titlul de campion naţional de cros (10.000 m) şi devine vicecampion naţional la 10.000 m plat. Anul 1993 - participă ca senior la A.S.A. Sibiu unde ocupă locul 5 la semimaraton cu echipa şi un loc 5 la cursa celor 100 km de la Biel Bienne în Elveţia. În 1994 devine vicecampion naţional cu echipa A.S.A. Sibiu, locul 2 şi locul 4 la maraton şi din nou, locul 2 la Biel Bienne, împreună cu fratele său Iosif Saroşi, apoi asaltul performanţelor continuă în anul următor, 1995 cu locul 4 la Biel Bienne, locul 1 la 1500 şi 5000 m plat în concursurile militare de maraton. În sfârşit în acest an obţine locul 3 la cros, locul 1 la concursurile aplicativ militare de iarnă de la Predeal, apoi locul 3 la individual şi 2 cu echipa A.T.U. la Concursul aplicativ militar de orientare, din nou, locul 3 la cursa celor 100 km de la Biel Bienne împreună cu cpt. Florin Andrei şi mai recent locul 2 la pentatlon militar desfăşurat la Dej, fiind selecţionat pentru a participa la Campionatul Mondial Militar ce se va desfăşura în Austria. Iată, aşadar, impresionanta fişă a performanţei sportive a acestui tânăr sergent major, acum la numai 25 de ani. **Ilie IONESCU**

PROGRAM TVR

Luni, 1 iulie 1996

Programul 1: 13.00 Actualităţi 13.10 TVR Iaşi 13.55 TVR Cluj-Napoca 14.40 TVR Timişoara 15.45 Canada - ţara marilor lacuri 16.00 Actualităţi 16.05 De luni până luni 16.35 Ne-am interesat pentru dv. 17.05 Emisiune în limba maghiară 18.35 Desene animate * Jet Mars 19.00 Atlas 19.30 Film serial pentru tineret * Fata şi băieţii 20.00 Actualităţi 20.50 Film serial * Echipa de intervenţie 21.45 Transfocator 22.15 Teatru liric * Premii pentru TVR: Opera "Cenuşăreasa" de Gioacchino Rossini. Prima parte 23.15 Actualităţi 23.30 Turul Franţei la ciclism 23.40 Teatru liric. Ultima parte 0.35 Hard TVR Club

Programul 2: 13.35 Film serial * Drumul spre Avonlea 14.55 Film serial * Perla neagră 16.05 Film serial * Dragostea mea, durerea mea 17.40 Film serial * Andrea Celeste 22.00 Film serial * Santa Barbara 22.45 Magazin sportiv internaţional

Marţi, 2 iulie 1996

Programul 1: 7.00 TVM * Telematinal 8.30 La prima oră 9.20 Film serial (r) * Santa Barbara 10.05 Film serial (r) * Echipa de intervenţie 11.00 Cinematograful de artă (r) * Dali 12.15 Pimpinela în concert 12.40 Ecran de vacanţă 13.10 Muzica pentru toţi 14.00 Actualităţi 14.10 TVR Iaşi 15.00 TVR Cluj-Napoca 15.35 Desene animate * Jet Mars 16.00 Actualităţi 16.10 Fii tu însuţi! 16.45 Convieţuiri 17.35 Cazuri şi necazuri în dragoste 18.30 Viaţa partidelor parlamentare 18.55 Medicina pentru toţi 19.25 Film serial pentru tineret * Tarzan 19.55 Urgenţe în agricultură 20.00 Actualităţi 20.50 Telecinemateca * Ochi de urs (România, 1983) 22.25 Reflector 22.55 Actualităţi 23.15 Turul Franţei la ciclism 23.25 În avanpremieră: Concursul şi Festivalul Internaţional "Cerbul de aur" - Braşov, 1996 23.55 Gong! 0.25 Magazinul notelor blue

Programul 2: 11.40 Ecran de vacanţă 14.55 Ecran de vacanţă 16.05 Film serial * Dragostea mea, durerea mea 17.40 Film serial * Andrea Celeste 23.15 Teatrul naţional de televiziune * Vacanţă la munte de Liviu Timbus

Miercuri, 3 iulie 1996

Programul 1: 7.00 TVM * Telematinal 8.30 La prima oră 9.20 Film serial (r) Santa Barbara 10.05 Moda pe meridiane 10.35 Video-Pop 10.50 Videolexicon 11.50 Film serial (r) Andrea Celeste 12.40 Ecran de vacanţă 13.10 Muzica pentru toţi 14.00 Actualităţi 14.10 TVR Iaşi 15.05 TVR Cluj-Napoca 16.00 Actualităţi 16.10 Magazin sportiv 17.00 În avanpremieră: Concursul şi Festivalul Internaţional "Cerbul de aur" - Braşov, 1996 17.15 Viaţa spirituală 18.00 Telediscul muzicii populare 18.30 Desene animate * Jet Mars 19.00 Sensul schimbării 19.30 Film serial pentru tineret * Întâmplări din Florida 20.00 Actualităţi 20.50 Film serial * Cuceritoarele 21.50 Noi frontiere 22.30 Totul despre muzică 23.15 Actualităţi 23.15 Turul Franţei la ciclism 23.25 Confluenţe 23.55 Film serial * Frumoasa şi Bestia 0.45 Întâlnirea de la miezul nopţii

Programul 2: 12.00 Telecinemateca (r): Ochi de urs 13.45 Film serial * Puterea banilor (Turcia, 1992) 16.05 Film serial * Dragostea mea, durerea mea 17.40 Film serial * Andrea Celeste 22.00 Film serial * Santa Barbara 22.45 Un secol de cinema

Joi, 4 iulie 1996

Programul 1: 7.00 TVM * Telematinal 8.30 La prima oră 9.20 Film serial (r) * Santa Barbara 10.05 Ecran de vacanţă 10.55 Film serial (r) * Andrea Celeste 12.35 Ritmuri muzicale 12.45 Ecran de vacanţă 13.10 1001 audiţii 14.00 Actualităţi 14.10 TVR Iaşi 15.00 TVR Cluj-Napoca 15.40 Tradiţii 16.00 Actualităţi 16.10 Cuvinte potrivite 16.35 Magazin social 17.10 Desene animate * Jet Mars 17.35 Itinerar nord-american 17.50 Viaţa partidelor parlamentare 18.15 Tragerile Super Loto 5/40 şi Multiplă Expres 18.25 Milenium 19.10 Film serial pentru tineret * Tânărul Indiana Jones 20.00 Actualităţi 20.50 Film serial * Nord şi Sud 21.45 Reflecţii rutiere 22.00 Studioul economic 22.40 Interpreţi ai cântecului popular 23.00 Simpozion 23.45 Actualităţi 24.00 Turul Franţei la ciclism 0.10 Un secol de cinema * Spencer Tracy

Programul 2: 11.35 Ecran de vacanţă 13.05 Film serial * Frumoasa şi Bestia 14.45 Film serial * Maria 15.40 Ecran de vacanţă 16.05 Film serial * Dragostea mea, durerea mea 21.30 Filmoteca de aur 22.00 Cinematograful de artă * Rashomon (Japonia, 1950) 23.30 Stadion

Vineri, 5 iulie 1996

Programul 1: 7.00 TVM * Telematinal 8.30 La prima oră 9.20 Film serial (r) * Santa Barbara 10.50 Ecran de vacanţă 11.20 Întâlnire cu formaţia "Gloria Cantus" 11.50 Film serial (r) * Andrea Celeste 12.40 1001 Audiţii 13.30 TVR Iaşi 14.10 TVR Cluj-Napoca 14.50 Călătorie în America Latină 15.05 Pompierii vă informează! 15.25 Din lumea afacerilor 16.00 Actualităţi 16.10 Ieşirea din cerc 16.35 Emisiune în limba germană 17.30 Pro Patria 18.30 Viaţa partidelor parlamentare 19.00 Film serial * Nicolasa şi Bernardina 19.55 Urgenţe în agricultură 20.00 Actualităţi 20.45 Publicitate 20.50 Tezaur folcloric 21.30 Film artistic * Fraţii (Italia, 1990) ultima parte 23.15 Actualităţi 23.35 Turul Franţei la ciclism 23.45 MTV 0.45 Cinematograful de noapte * Wetherby (Anglia, 1985)

Programul 2: 11.30 Ecran de vacanţă 13.30 Ecran de vacanţă 16.10 Film serial * Dragostea mea, durerea mea 18.10 Film serial * Andrea Celeste 23.15 Film serial * Santa Barbara

Sâmbătă, 6 iulie 1996

Programul 1: 7.00 Bună dimineaţa... de la Iaşi 8.50 Ecran de vacanţă * Ba da, ba nu! 9.50 Ecran de vacanţă * Drumul spre Avonlea 10.40 Matineu muzical 11.25 Pas cu pas 12.15 Vârstele peliculei 13.05 Pleiade 14.00 Actualităţi 14.10 Turnul Babel * Filme seriale * MTV * Desene animate * Muzică * Umor * Sport * Reportaje * Varietăţi 18.45 Mapamond 19.15 Teleenciclopedia 20.00 Actualităţi 20.50 Filme poliţiste inspirate din romanele scriitoarei P.D. James * O moarte ciudată (Anglia, 1993) 22.35 Şcoala vedetelor... în examene 23.40 Actualităţi 23.55 Turul Franţei la ciclism 0.05 Film serial * Perla neagră 0.50 La poarta Braşovului, la izvorul dorului 1.25 Noapte albastră

Programul 2: 7.00 Întâlnirea de sâmbătă * Film serial: Natacha * Film serial: Giulia 13.30 Est Meridian Magazin: Film serial Cuceritoarele (14.00) 15.50 Ecran de vacanţă 16.15 Film serial * Dragostea mea, durerea mea 22.00 Săptămâna sportivă 23.35 Film serial * Santa Barbara

Duminică, 7 iulie 1996

Programul 1: 8.00 Bună dimineaţa! 9.00 Ecran de vacanţă * Prietenie fără frontiere 10.00 Ecran de vacanţă * Arabella revine 10.30 Lumină din lumină 11.30 Derbiul de trap 12.00 Viaţa satului 13.30 Film serial * Visând la Jeannie 14.00 Actualităţi 14.10 Poşta TV 14.20 Video-Magazin... de la egal la egal... * Desene animate * De la egal la egal... * Dedicaţii muzicale * Concursul de glume * Agenda Festivalului "Cerbul de aur" * Film serial * Top 5; 17.35 A doua alfabetizare 17.50 Film serial S.F. * Star Trek - Generaţia următoare 18.45 A doua Românie 19.15 Robingo 20.00 Actualităţi 20.50 Film artistic * Poveste de iubire (SUA, 1973) 22.05 Tragerile Loto Special 6/49 şi Noroc 22.15 Filmele săptămânii 22.20 Duminica sportivă 22.40 Actualităţi 23.00 MTV * 3 from 1 23.30 Avanpremieră TV 23.40 Film serial * Setea 0.10 Oraşul ca meditaţie 0.45 Nocturna lirică

Programul 2: 7.00 5 X 2 Magazin duminical * Filme seriale: Jalna, Cristal 14.00 Film artistic * Omul care ucide 15.50 Film serial * Dragostea mea, durerea mea 19.30 Film serial * Puterea, pasiunea 23.00 Film serial * Santa Barbara

J.O. - Atlanta '96

Întâmplări, curiozităţi, recorduri

● În 1980, la Moscova, Sanda Toma a uimit întreaga lume a canotajului: după doar un an, devenise campioană naţională, după doi ani, campioană mondială (1979), iar după trei ani, campioană olimpică. În acest interval de timp, n-a pierdut nici un concurs. Dar, vă mai amintiţi ce munte de femeie era! Oare ce va mai face? ● În 1980 a fost ultima participare olimpică a scrimerei Ecaterina Iencic Sthal, după 5 ediţii şi a floretistului Mihai Tiu, după 4 ediţii. ● Pentru victoria obţinută în proba de 5000 m, la Olimpiada din 1984 (Los Angeles), marocanul Said Aiouita a primit din partea regelui Hassan al II-lea o vilă, iar trenul expres pe ruta Rabat - Casablanca a primit numele lui! ● Prima sportivă care a alergat oficial în proba de maraton a fost Violet Piercy din Marea Britanie, la 3 octombrie 1926, dar proba feminină de maraton a fost introdusă la JO abia în 1984, prima campioană fiind Joan Benoit (SUA). ● O longevitate sportivă (cu rezultate!) ieşită din comun a avut săritoarea în înălţime Ulrike Meyfart (RFG): ea a cucerit titlul olimpic în 1972 (1,92 m) şi, după 12 ani, la Los Angeles (2,02). Singura sportivă la această probă care a mai reuşit, până atunci, să obţină două medalii de aur a fost Iolanda Balaş, dar la interval de doar patru ani (1960-1964). ● La Los Angeles, în proba de tir cu arcul, neo-zeelandezul Neroli Fairhall a terminat pe locul 35, dar în condiţii speciale: a fost primul sportiv handicapat participant la o olimpiadă, el trăgând dintr-un scaun pe rotile, fiind paralizat în urma unui accident rutier. ● Cel mai tânăr canotor a fost belgianul Philippe Cuelenaere, acesta având doar 12 ani. Evident, fusese luat pe post de cârmaci, pentru a îngreuna cât mai puţin ambarcaţiunea. ● Deşi născuse şi pusese în greutate vreo 10 kg (în 1982), decisă să abandoneze atletismul, americana Valeria Brisco-Hooks, la insistenţele familiei, şi-a reluat antrenamentele, a participat la Olimpiada din 1984, câştigând medaliile de aur în probele de 200 m şi 400 m. Alţii se pregătesc de mici şi n-ajung niciodată mari. ● La Los Angeles, pentru prima dată a fost admisă participarea fotbaliştilor profesionişti, cu o condiţie pentru cei din Europa şi America de Sud: să nu fi participat la Campionatul Mondial...

MAPAMOND SPORT

Carlos Bianchi:
"Ca antrenor, nu ştii ce-ţi rezervă viitorul"

Argentinianul Carlos Bianchi a început să joace fotnbal la 10 ani la Velez Sarsfield din Buenos Aires, oraşul său natal, dar adevărata carieră a făcut-o în Franţa, unde a venit în 1973. A jucat mai întâi la Stade de Reims, apoi la Paris Saint-Germain şi Strassbourg. Atacant central agresiv şi eficace, a fost în patru ani golgeter al campionatului francez (1974, 1976, 1977, 1978). A jucat de 17 ori în reprezentativa Argentinei.

După ce a abandonat fotbalul de performanţă, a devenit antrenor. În vârstă de 47 de ani, în prezent este directorul tehnic al echipei care l-a format ca jucător, Velez Sarsfield, cu care a câştigat Copa Libertadores şi Cupa Intercontinentală în 1994, titlul de campion al Argentinei în 1995.

- Cum este fotbalul sud-american în comparaţie cu cel european?

- Spre deosebire de Europa, unde majoritatea ţărilor au un fotbal de nivel înalt, în America de Sud doar Brazilia şi Argentina au valoare competiţională internaţională. De altfel, aceasta se vede la campionatele mondiale. Spre exemplu, în 1995, trofeele la nivelul cluburilor au fost împărţite: brazilienii de la Gremio au cucerit Copa Libertadores, în vreme ce argentinienii de la Independiente şi Rosario Central au câştigat celelalte două trofee continentale, Supercopa şi Copa Conmebol.

- Da, dar Copa America a fost câştigată de reprezentativa Uruguayului...

- Turneul s-a desfăşurat în Uruguay şi gazdele au avut avantajul terenului propriu, al arbitrajelor mai îngăduitoare etc. La nivelul cluburilor Uruguayul stă slab fiindcă acestea, din lipsă de bani, îşi vând jucătorii foarte devreme, înainte de-a da întreaga măsură a valorii lor.

- Apropo de "piaţa" jucătorilor, în Europa sunt mai mulţi brazilieni decât argentinieni. De ce?

- Brazilienii sunt mai buni... comercianţi. Dovada este că la valori fotbalistice egale, un brazilian se vinde la un preţ mai mare decât un argentinian.

- Observatorii neutri apreciază că în Argentina se practică un fotbal violent...

- Nu i-aş zice violent, ci combativ. Se faultează mai mult decât, să zicem, în Franţa, apar discuţii şi îmbrânceli, dar acestea se datorează temperamentului.

- Ce părere aveţi de faptul că Hector Nunez a fost desemnat antrenorul anului, iar Enzo Francescoli, jucătorul anului?

- Amândoi merită acest lucru. Nunez, pentru că Uruguayul a câştigat Copa America, iar Francescoli, pentru că este un jucător complet. Mă surprinde faptul că Luis Felipe Scolari a fost plasat abia pe locul 4, deşi a cucerit Copa Libertadores cu Gremio, o echipă fără valori deosebite. În privinţa jucătorilor: Maradona n-a jucat decât câteva partide, iar Edmundo şi Romario n-au făcut mare scofală, aşa că nu ştiu de ce se află pe locurile 2-4. Eu i-aş fi văzut pe Donizete, Tulio şi Giovanni. Cei de la ziarul El Pais se pare că s-au lăsat impresionaţi de nume.

- Ce părere aveţi despre Maradona?

- Rămâne un mare jucător, iar pasele sale sunt geniale. Dar,eu, ca antrenor al echipei în care joacă el, n-aş fi de acord să-i ofer privilegii. Ştiţi, probail, că Diego nu se antrenează cu coechipierii, venind doar la meciuri...

- La Velez n-aveţi asemenea probleme?

- Nu. Performanţa nu se poate obţine decât cu disciplină şi cu un program riguros. Ştiţi, spre exemplu, că în trei ani, noi am cucerit patru trofee majore, cheltuind doar 1.055.000 dolari?

- Nu vă tentează să reveniţi în Europa ca antrenor?

- Depinde din ce parte vin ofertele. Ceva propuneri vagi am avut anul trecut de la Milan şi Barcelona. Ca antrenor nu ştii nicodată ce surprize îţi rezervă viitorul. Dacă plec de la Velez, nu merg decât la un club mai puternic, în Italia sau Spania.

- În Franţa?

- Franţa, pentru mine, este a doua patrie. Acolo locuiesc cei doi copii ai mei, Mauro, la Reims, Brenda, la Paris, iar eu am o casă cumpărată pe vremea când jucam la Paris SG, dar în Franţa nu există decât două-trei cluburi puternice, iar acestea au antrenori. Deocamdată, fiind vacanţă, mă plimb cu soţia mea, Margarita, care tot anul stă singură acasă.

Euro '96

Ce a fost, ce va să fie?

Grupa A

Olanda - Elveţia 2-0 (0-0) S-a jucat la Birgmingham; 37.000 de spectatori; autorii golurilor: Jordi Cruyff (66), Bergkamp (79); a arbitrat Atanas Uzunov (Bulgaria); cartonaşe galbene: Seedorf, Jeanneret, Chapuisat, Turkyilmaz, Grassi.

Olanda: Van der Sar - Reisiger, Blind, Bogarde - Winter, Seedorf (26, De Koik), Ronald de Boer (80, Davids), R. Witschge - Jordi Cruyff (85, Kluivert), Bergkamp, Hoekstra.

Elveţia: Pascolo - Jeanneret (69, Comisetti), Henchotz, Vega, Quentin - Hottiger, Sforza, Vogel - Chapuisat, Grassi, Turkyilmaz.

◆

Anglia - Scoţia 2-0 (0-0) S-a jucat la Londra; 76.000 spectatori; au marcat: Shearer (53), Gascoigne (79); arbitru: Pierluigi Pairetto (Italia); cartonaşe galbene: Ince, Shearer - Collins, Spencer, Hendry.

Anglia: Seaman - G. Neville, Southgate, Adams, Pearce (46, Redknapp; 85, Campbell) - Anderton, McManaman - Sheringham, Shearer.

Scoţia: Goram - McKimmie, Calderwood, Hendry, Boyd, Th. McKinlay (83,Burley) - McCall, McAllister, Collins - Spencer (67, McCoist), Durie (86, Jess).

Când e serios, Paul Gascoigne (Anglia) nu are adversar

1. Anglia	2	1	1	0	3-1	4
2. Olanda	2	1	1	0	2-0	4
3. Elveţia	2	0	1	1	1-3	1
4. Scoţia	2	0	1	1	0-2	1

Grupa B

Bulgaria - România 1-0 (1-0) S-a jucat la Newcastle; 17.000 spectatori; a marcat Stoicikov (3); arbitru: Peter Mikkelsen (Danemarca); cartonaşe galbene: Kikişev şi Ţvetanov.

Bulgaria: Mihailov - Kikişev, Iankov, Ivanov, Ţvetanov - Lecikov (90, Ghencev), Balakov, Iordanov, Stoicikov - Penev (71, Sirakov), Kostadinov(32, Borimirov).

România: Stelea - D. Petrescu, Belodedici, Prodan, Selymes - Hagi, Lupescu (46, Gâlcă), Gh. Popescu (78, Ad. Ilie), D. Munteanu - Lăcătuş (29, V. Moldovan), Răducioiu.

◆

Bulgarul Jordan Lecikov - unul dintre oamenii de baza ai reprezentativei bulgare

Franţa - Spania 1-1 (0-0) S-a jucat la Leeds; 39.000 spectatori; au marcat: Djorkaeff (48), respectiv Caminero (85); a arbitrat Vadim Juk (Belarus); cartonaşe galbene: Blanc, Karembeu, Djorkaeff - Luis Enrique, Amavisca, Lopez.

Franţa: Lama - Angloma (65, Roche), Desailly, Blanc, Lizarazu - Karembeu, Deschamps, Guerin (81, Thuram) - Djorkaeff, Zidane - Loko (74, Dugarry)

Spania: Zubizarreta - Otero (59, Kiko), Alkorta, Lopez, Abelardo, Sergi - Luis Enrique (55, Manjarin), Hierra, Caminero, Amavisca - Alfonso (83, Julio Salinas).

1-2 Franţa	2	1	1	0	2-1	4
Bulgaria	2	1	1	0	2-1	4
3. Spania	2	0	2	0	2-2	2
4. România	2	0	0	2	0-2	0

Grupa C

Cehia - Italia 2-1 (2-1) S-a jucat la Liverpool; 37.230 spectatori; au marcat: Nedved (5), Bejbl (35) - Chiesa (18); a arbitrat Antonio Lopez Nieto (Spania); cartonaşe galbene: Suchoparek, Latal, Kuka, Kadlec - Apolloni, Fuser; cartonaş roşu - Apolloni.

Cehia: Kouba - Latal (88, Nemecek), Hornak, Kadlec, Suchoparek - Poborsky, Nemec, Nedved, Bejbl, Berger (64, Smicer) - Kuka.

Italia: Peruzzi - Mussi, Costacurta, Apolloni, Maldini - Fuser, Albertini, D. Baggio (39, Carboni), Donadoni - Chiesa (78, Zola), Ravanelli (58, Casiraghi)

◆

Rusia - Germania 0-3 (0-0) S-a jucat la Manchester; 51.000 spectatori; au marcat: Sammer (55), Klinsmann (77, 90); a arbitrat: Kim Milton Nielsen (Danemarca); cartonaşe galbene: Onopko, Kovtun - Babbel, Bierhoff; cartonaş roşu - Kovtun (72).

Rusia: Harin - Tetradze, Onopko, Nikiforov, Kovtun - Kancelskis, Radimov (46, Simutenkov), Timbalar - Kolivanov.

Germania: Köpke - Babbel, Sammer, Helmer - Reuter, Hässler (66, Freund), Eilts, Möller (86, Strunz), Zirege Klinsmann, Bierhoff (84 Kuntz).

Un atacant autentic - Jurgen Klinsmann (Germania)

1. Germania	2	2	0	0	5-0	6
2. Italia	2	1	0	1	3-3	3
3. Cehia	2	1	0	1	2-3	3
4. Rusia	2	0	0	2	1-5	0

Grupa D

Portugalia - Turcia 1-0 (0-0) S-a jucat la Nottingham; 22.617 spectatori; arbitru: Sandor Puhl (Ungaria); a marcat Fernando Couto (66); cartonaşe galbene: P. Santos, Figo, Tavares - Abdullah, Vedat, Rahim, Tolunay.

Portugalia: V. Baia - P. Santos, Helder, F. Couto, Dimas - Figo, P.Sousa, Rui Costa, Folha (46, Tavares) - Joao Pinto (77, Porfirio), Sa Pinto (65, Cadete).

Turcia: Rustu - Recep, Ogün (46, Rahim), Alpay, Vedat - Ogüz (69, Arif), Tugay, Abdullah, Sergen - Saffet (63, Tolunay), Hakan.

◆

Croaţia - Danemarca 3-0 (0-0) S-a jucat la Sheffield; 34.000 spectatori; arbitru: Marc Batta (Franţa); au marcat: Suker (54, din penalty, 90) şi Boban (81); cartonaşe galbene: Stanici, Prosinecki, Vlaovici.

Croaţia: Ladici - Bilici, Jerkan, Stimaci - Stanici, Asanovici, Boban (81, Soldo), Prosinecki (88, Mladenovici), Jarni - Suker, Vlaovici (81, Jurcevici).

Danemarca: Schmeichel - Helveg (46, Laursen), Rieper, J. Högh, Schjönberg - Thomsen, Larsen (69, Tofting), M. Laudrup, B. Nicelsen - B. Laudrup, Vilfort (60, Beck).

Croatul Slaven Bilici într-o acţiune caracteristică

1. Croaţia	2	2	0	0	4-0	6
2. Portugalia	2	1	1	0	2-1	4
3. Danemarca	2	0	1	1	1-4	1
4. Turcia	2	0	0	2	0-2	0

Văzute, citite, auzite ...

EURO 96 England

urmare din pag. 1

civilizaţi suporteri a revenit fanilor din Danemarca.

◆ Cel mai nefericit om din Anglia este Gareth Southgate, cel care a ratat penalty-ul în semifinala cu Germania. Dar lista celor care au pe conştiinţă asemenea ratări este lungă şi cuprinde nume celebre: Pearce şi Mancini la CM 90, Van Basten - CE 92, R. Baggio, D. Petrescu, Belodedici - CM 94, McAllister, Pedros, Nadal - CE 96. De altfel, nici un gazetar britanic nu l-a certat pe Gareth. Doar mama lui, Barbara, l-a dojenit: "De ce, fiule, n-ai băgat şpiţul şi ai vrut să tragi plasat?"

◆ Vladimir Smicer, care la 24 mai a.c. a împlinit 23 de ani, a dat o fugă până în Cehia pentru a se însura cu aleasa inimii lui, Pavlina Vizek, fiica internaţionalului din anii 80, după care s-a înapoiat în Anglia. De unde să bănuiască el că va ajunge să joace finala Campionatului European.

◆ "Suntem, da, uzaţi, dar nu terminaţi. Să nu se uite că am dus totul în spate de atâţia ani. Şi nu e corect să desfiinţezi, să dai cu pietre, să nu dai dovadă de realism, în ultimă instanţă." Asta o spune Ionuţ Lupescu şi are dreptate. În campionatele din Germania, Spania, Italia trebuie să pui osul dacă vrei să câştigi o pâine albă. Acolo nu te menajează nimeni.

Deşi echipa lui n-a ajuns în finală, Alan Shearer a obţinut multrâvnitul trofeu de golgeter al turneului final, ceea ce nu-i puţin lucru

◆ Alan Shearer, golgeterul turneului final al CE 96 (cu 5 goluri marcate) a primit trofeul oferit de SEMA GROUP, concernul franco-englez care a asigurat băuturile răcoritoare pe toată durata şederii echipelor în Anglia. Jurgen Klinsmann are ce să regrete, fiindcă dacă nu se accidenta putea să aspire la titlul englezului.

◆ Dacă n-au ajuns în finală, italienii au avut totuşi un reprezentant în persoana arbitrului Pierluigi Pairetto, un medic veterinar în vârstă de 44 ani. Într-un fel el este singurul care se bucură de eşecul fotbaliştilor lui Arrigo Sacchi, fiindcă numai astfel a putut arbitra pe Wembley. "Aşa am păţit la Mondialul american, în care selecţionata noastră a ajuns până în finala cu Brazilia şi eu am rămas pe dinafară".

◆ Cel mai tânăr jucător din lotul Cehiei este Patrik Berger (născut la 10 noiembrie 1973) şi activând la clubul german Borussia Dortmund, unde-i coleg cu Reuter, Sammer, Kohler, Freund, Möller, toată coloana vertebrală a reprezentativei lui Berti Vogts.

La cei 32 de ani ai săi, Miroslav Kadlec rămâne un om de bază al reprezentativei cehe, călit în focul asprului campionat german, fiind legitimat la FC Kaiserslautern, ca şi atacantul Pavel Kuka.

Să ai voinţă şi hotărâre

ATLETISM

Oricine a văzut-o pe cea mai bună atletă britanică de semifond alergând în probele de 800 m, respectiv 1500 m, la campionatele Mondiale de la Göteborg sau a urmărit-o în proba de 800 m de la Grand Prixul din Monte Carlo, când a sosit în urma Mariei Mutola, a fost impresionat de hotărârea alergării lui Kelly Holmes. Această hotărâre este una din calităţile esenţiale ale unui atlet, permiţându-i acestuia, de nenumărate ori să-şi ducă până la capăt numeroase proiecte. Astfel, la ultimele campionate mondiale desfăşurate la Göteborg, Holmes a reuşit să cucerească câte o medalie la fiecare probă la care a participat.

Deşi are 26 de ani, pe care i-a împlinit în aprilie a.c., Kelly va participa pentru prima oară la Jocurile Olimpice. "De la vârsta de 14 ani, spune ea, am avut două ambiţii în viaţă. Una a fost să lucrez în cadrul armatei iar cealaltă a fost participarea la Jocurile Olimpice ca atletă. După ce am terminat şcoala m-am angajat ca soră medicală pentru handicapaţi mintal. În 1988 primul meu vis s-a împlinit; am fost primită în cadrul forţelor armate. Pentru a deveni soldat ai de trecut prin momente mai bune sau mai proaste, dar pentru a le depăşi ai nevoie de mult curaj şi devotament".

Chiar dacă Holmes continua să alerge, nu o făcea prea des. O făcea în cazul pregătirii în cadrul unităţii. Antrenamentul militar nu avea nimic în comun cu cel făcut de un sportiv de mare performanţă.

După câtăva vreme Kelly l-a cunoscut pe Kriss Akabusi campion european la 400 m garduri şi medaliat cu aur la Campionatele Mondiale de la Tokyo (1991), cu ştafeta de 4x400 m.

Ceea ce a urmat este istorie... . Chiar Akabusi a început să practice atletismul destul de târziu, fiind selecţionat pentru prima dată în echipa naţională de atletism a Angliei la vârsta de 24 de ani. El spunea că Holmes are talent. Acest lucru a determinat-o pe Kelly să părăsească pentru o vreme armata şi să înceapă cariera de atletă.

În 1993 devine campioană naţională în proba de 800 m, în urma acestei performanţe fiind selecţionată în lot pentru a participa la Campionatele Mondiale de la Stuttgart; în 1994 Kelly devine o forţă internaţională şi la 1500 m reuşind să cucerească titlul de vicecampioană europeană la Helsinki şi să obţină medalia de aur la "Commonwealth Games" în Victoria. De la armata engleză Holmes a primit o fotografie care o reprezenta cu următorul îndemn: "Fii cea mai bună!". După medaliile de argint şi bronz, cu care s-a întors de la Göteborg, Kelly este hotărâtă ca la Jocurile Olimpice să participe şi la 800 m şi la 1500 m.

Kelly Holmes vorbeşte rar despre adversarele ei. Iată ce a declarat unui reporter al unui ziar londonez: "Hassiba Boulmjerlea este campioană olimpică şi ea are mai multă experienţă decât mine. O admir pentru performanţele pe care le-a realizat, dar la Atlanta doresc să am şi eu un cuvânt de spus în lupta pentru titlul olimpic". **Ramona Popa**

După semifinalele cadeţilor, de la Arad

C.S.Ş. Şoimii, între primele 12 echipe din ţară

urmare din pag. 1

modern etalat. Golurile învingătorilor au fost reuşite de Mitrofan şi Albu. A urmat partida cu Gloria Reşiţa, terminată nedecis (1-1), golul sibian purtând semnătura lui Claudiu Stănilă. În sfârşit, în finala turneului, sibienii au cedat greu, cu 0-1, în faţa echipei U.T.A., cea care avea să câştige zona, urmând să dispute la Constanţa, la mijlocul acestei luni, turneul final, alături de câştigătoarele celorlalte trei "zone".

Profesorul Virgil Lăcătuş a avut la dispoziţie următorul lot: **Irom, Claudiu Stănilă, Mitrofan, Cornel Stănilă, Albu, Deneş, Libec, C. Munteanu, Slătineanu, Cârmaciu, R. Popescu, D. Troancă, Banţa, Nichifor, E. Moldovan şi Răducanu.**

Şi pentru că fotbalul sibian (la cel de performanţă ne referim) se află la o mare răscruce de drumuri, încercând să renască din propria cenuşă, să consemnăm - cu cele mai bune intenţii - propunerea profesorului Virgil Lăcătuş: **"Generaţiei 1977 a şcolii noastre ar trebui să i se acorde o mai mare atenţie. Există aici tineri care au terminat acum junioratul şi care sunt sigur că pot fi titularii de mâine ai Sibiului pe prima scenă fotbalistică a ţării. Mă gândesc la Bogdan Mara, un talent de talia lui Ovidiu Maier, la liberoul Dan Coman, la fundaşul central de marcaj Dan Avram, la mijlocaşul de acoperire Ioan Albu şi la atacanţii Olimpiu Marcu şi Mircea Soare. Ar fi mare păcat ca, scormonind prin curţile altora, să neglijăm talentele locale".**

Cine are urechi de auzit, să audă!

Aşa vor arăta în noua ediţie, seriile Diviziei A la fotbal

Seria I

1. Poli Iaşi
2. Dacia Unirea Br.
3. Metrom Braşov
4. Gloria Buzău
5. C.S. Tractorul Bv
6. F.C. Oneşti
7. Rocar Bucureşti
8. Dunărea Călăraşi
9. Steaua Mizil
10. Metalul Plopeni
11. Poiana Câmpina
12. Cetatea Tg. Neamţ
13. Dunărea Galaţi
14. Foresta Fălticeni
15. Bucovina Suceava
16. Danubiana Buc.
17. Precizia Săcele
18. Petrolul Moineşti

Seria a II-a

1. F.C. Inter Sibiu
2. A.S.A. Tg. Mureş
3. U.T. Arad
4. Unirea Dej
5. C.F.R. Timişoara
6. Gaz metan Mediaş
7. C.S.M. Reşiţa
8. Corvinul Hunedoara
9. Olimpia Satu Mare
10. Minaur Zlatna
11. Unirea Alba Iulia
12. Maramureş B.M.
13. Minerul Venus M.
14. Gloria Reşiţa
15. Electrop. Craiova
16. Aro Câmpulung M.
17. Dacia Piteşti
18. C.F.R. Cluj-N.

Blid şi Glăvan au semnat pentru Rapid

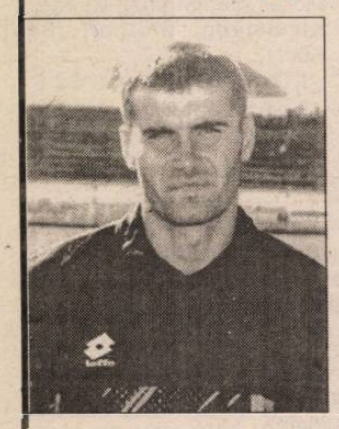

urmare din pag 1

cu mâna goală. Pe lângă secundul său **Nicolae Lupu** (abia întors din Elveţia, unde răspunsese invitaţiei unui prieten), el îi va aduce pe **Bran şi Sorin Mărginean**, discuţiile cu Unirea şi, respectiv, Minaur Zlatna fiind pe cale să se finalizeze pozitiv. La întâlnirea de astăzi va fi prezent, pe lângă mai vechii interişti, şi **Tarcea**.

Ştiri de ultimă oră îi dau pe **Adi Blid** şi pe **Victor Glăvan** la ... Rapid Bucureşti, după ce primul se antrenase cu Jiul Petroşani, iar al doilea cu F.C. Naţional. Bănuiesc că în cazul ambilor şi-a băgat coada Armeanul ... Se aude că **Dorin Zotincă** ar fi în tratative cu F.C. Braşov. Oricum, până în 9 iulie, interiştii se vor supune vizitei medicale şi vor parcurge antrenamentele de reacomodare la efort, în Sibiu, după care - pentru 11 zile - începând din 10 iulie, se vor afla în cantonamentul din staţiunea Păltiniş.

Bun venit, foştilor şi noilor interişti, spor la treabă, iar conducerii tehnice (C. Ţălnar, N. Lupu şi P. Purima) inspiraţie, exigenţă şi curaj!

De la F.R.F.

Federaţia Română de Fotbal face cunoscut cluburilor şi secţiilor de fotbal divizionare că în conformitate cu prevederile Articolului 23.1 din Regulamentul privind Statutul şi Transferul Jucătorilor de fotbal din România, "Jucătorii de fotbal se pot transfera în perioadele 1 iulie - 1 august, respectiv 15 ianuarie - 15 februarie ale fiecărui an. De asemenea se vor acorda suplimentar două perioade respectiv 1-3 noiembrie şi 1-3 aprilie ale fiecărui an.

Ne-a părăsit un om care a iubit caii - col (r) Ionel D. Jipa

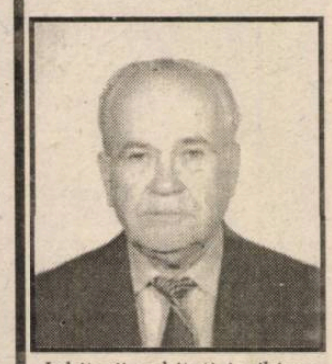

Iubitorii echitaţiei sibiene, prezenţi la concursurile desfăşurate pe parcursul anilor la Sibiu îşi amintesc de cel ce a fost col. (r) Ionel D. Jipa, omul care a contribuit enorm la progresul sportului călare la Sibiu dar şi în ţară. Născut la Galaţi în 12 martie 1925 Ionel D. Jipa şi-a dedicat viaţa în pregătirea militară ca ofiţer de cavalerie apoi ca director de studii la liceele militare din Câmpulung şi Breaza apoi la Institutul Militar "Nicolae Bălcescu" din Sibiu. A practicat sportul de performanţă - călăria, fiind component în echipa de echitaţie a României la Jocurile Olimpice de la Helsinki din 1952. A continuat apoi activitatea ca arbitru fiind preşedintele comisiei de arbitri a F.R. de Călărie şi arbitru internaţional care a oficiat la multe concursuri. Prestigioasa lui activitate a fost curmată în ziua de 22 iunie a.c. pe când oficia ca arbitru la Campionatul naţional de călărie de la Piatra Neamţ. Fie-i ţărâna uşoară!

Promo - Rally - Cupa Castrol

umare din pag. 1

automobilism şi karting, având suportul material al unor sponsori generoşi, din rândul cărora se detaşează reprezentanţa Castrol şi S.C. Nina S.R.L., concursul de sâmbătă s-a conturat ca o certă reuşită în măsură să relanseze sportul cu motor sibian şi să readucă la competiţii un public avizat şi generos. Să mai menţionăm că de o bună primire s-a bucurat şi demonstraţia de autocros ce a avut loc pe Stadionul Voinţa.

Vă prezentăm, în continuare, clasamentul oficial al competiţiei.

Locul I - Ioan Badiu - Adrian Viskin

Locul II - Bela Gottner - Dan Ghenaru

Locul III - Adrian Baciu - Dumitru Astra

Locul IV - Aurel Balu - Gina Vătafu

Locul V - Ion Mija - Florian Cruciat

Locul VI - Adrian Sabău - Valeriu Orza

Cea mai bună femeie - pilot : Nicoleta Capră

Cel mai bun echipaj mixt - Aurel Balu - Gina Vătafu.

N.R. Startul primului concurent a fost dat de domnul Dan Condurat, primarul Sibiului. Să înţelegem, din acest gest, că municipiul reşedinţă de judeţ a câştigat un real susţinător al sportului?

BIBLIOTECA ASTRA

BIBLIOTECA „ASTRA"
SIBIU

"Despărţirea de Blid şi Glăvan este, în opinia mea, un câştig pentru noi"

♦ afirmă dl. Emilian Pătru, preşedintele clubului F.C. Inter Sibiu ♦

- Domnule Pătru, sunteţi o persoană ocupată, recunosc, dar dorinţa de informare a opiniei publice trebuie satisfăcută. Iar un club fără telefoane este ca o insulă pierdută din Pacific...

- Situaţia s-a rezolvat, vă stau la dispoziţie.

- **Deci, continuaţi în aceeaşi formulă managerială şi declinaţi oferta S.C. COMPA de a prelua echipa interistă ...**

- Practic, nici conducerea clubului şi nici eu, personal, n-am avut nici un fel de discuţie cu dl. director Deac în ideea preluării echipei. Nu m-a deranjat intenţia celor de la COMPA, dar n-am înţeles - în ruptul capului - care a fost motivaţia ei? Este de notorietate că echipa managerială de la Şoimii n-a demonstrat calităţi deosebite, nereuşind să promoveze într-o divizie inferioară nouă. Nu văd de ce ar avea acum veleităţi să promoveze Interul? O spun deschis: am o mare consideraţie pentru dl. Deac, relaţiile dintre noi au fost fără cusur şi cred că s-a interpretat greşit intervenţia domniei sale.

- **Nu-i vorba de aşa ceva, vă asigur! Cunoscute fiind greutăţile financiare în care vă zbateţi şi speriaţi de perspectiva destrămării echipei, dl. director Deac - întrebat, inclusiv de mine - dacă n-ar putea prelua echipa interistă, a răspuns afirmativ. Asta-i tot.**

- Mă abţin să comentez. Oricum, salutând intenţiile "de bine" ale unor oameni "potenţi financiar" aşa cum se pretind, normal ar fi ca ei să o preia şi cu pasivul cheltuielilor care s-au făcut pe parcurs pentru supravieţuirea ei. Lăsând de o parte veleitarismul unora şi altora, care pretind - după ce-au stat cu braţele încrucişate pe burtă până acum - că pot face mai mult şi mai bine decât echipa managerială actuală de la F.C. Inter, aş reaminti nenumăratele apeluri pe care le-am făcut, solicitând sprijin ca să evităm retrogradarea, dar audienţa a fost nulă. Văzând eu că toată lumea stă în expectativă, am hotărât, la începerea minireturului campionatului 95-96, să îmi asum întreaga răspundere financiară. Acelaşi lucru îl fac acum,

continuare în pag. 4

A consemnat **Mircea BIŢU**

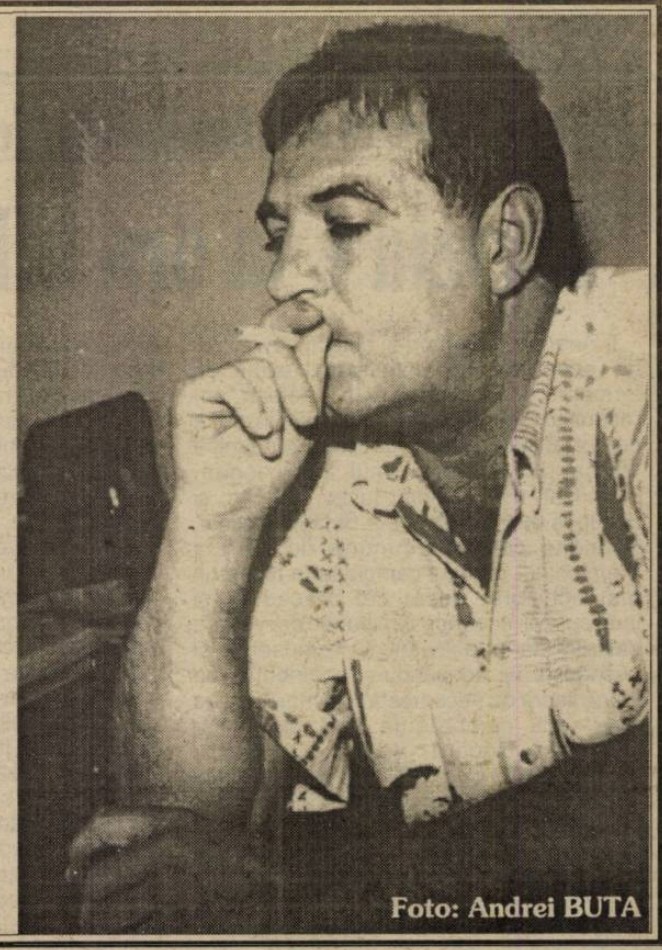

Foto: Andrei BUTA

TRIBUNA sporturilor

SUPLIMENT SĂPTĂMÂNAL DE INFORMARE SPORTIVĂ AL COTIDIANULUI INDEPENDENT "TRIBUNA"

Anul VI, nr. 323 | 08.07.1996 - 14.07.1996 | 4 pagini, 300 lei

Baschet

În aşteptarea unui nou campionat şi a sălii polivalente

Despre dinamismul şi spectaculozitatea baschetului nu mai trebuie vorbit. Aşa după cum nu este necesar să demonstrăm că Sibiul are un public avizat competent şi mare iubitor al acestui sport.

Marea insatisfacţie a lumii baschetului din Sibiu - prilej, de altfel, de permanente şicane la adresa echipei şi conducerii clubului din partea unora dintre competitoare - rămâne sala de desfăşurare a jocurilor. Am sperat cu toţii că, începând din ediţia de campionat 1996/1997 partidele favoriţilor noştri se vor desfăşura în noua sală polivalentă, după proiect şi actualul contur, o veritabilă bijuterie în domeniu.

Problema care se pune în continuare este cea a fondurilor necesare pentru finalizarea ei. Din bugetul Consiliul Judeţean Sibiu a fost alocată o parte importantă pentru acest obiectiv de investiţii atât de râvnit de sibieni. Dar această cotă este insuficientă. Pentru a nu mai târâgăna lucrurile, două soluţii se degajă şi anume: asocierea cu investitori români privaţi sau atragerea de capital străin. Într-unul din numerele viitoare ale săptămânalului nostru vom publica un interviu cu factorii direct implicaţi în realizarea Sălii polivalente din Sibiu.

Octavian RUSU

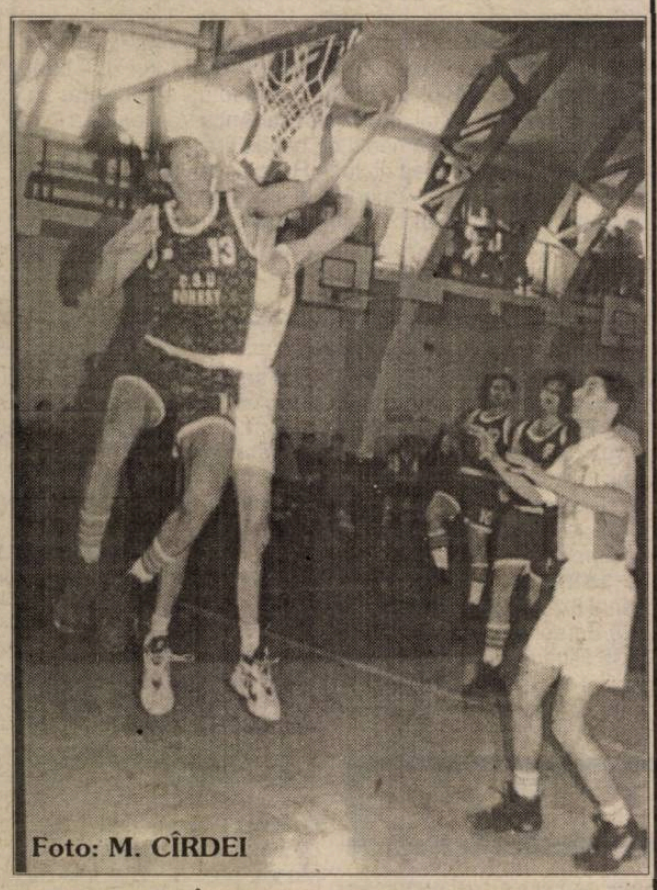

Foto: M. CÎRDEI

Steaua şi Gloria Bistriţa au avut noroc

La sfârşitul săptămânii trecute au avut loc tragerile la sorţi ale partidelor preliminare ale celor trei competiţii continentale intercluburi. După cum se ştie, în Liga Campionilor, vom fi reprezentaţi de **Steaua**, în Cupa Cupelor - de **Gloria Bistriţa**, iar în Cupa UEFA - de **Rapid** şi **FC Naţional**.

Steaua va juca în acest tur preliminar cu campioana Belgiei, FC Bruges, Gloria Bistriţa va întâlni pe FC La Valetta, câştigătoarea Cupei Maltei, iar Rapid şi FC Naţional n-au intrat încă în foc, în Cupa UEFA organizându-se un tur preliminar (meciurile vor avea loc la 17 şi 24 iulie).

Dar iată programul complet al acestor "avan-premiere" în care - zic eu - formaţiile noastre n-au adversare ce nu pot fi depăşite (fotbalul maltez este la nivelul celui mai pur amatorism, iar FC Bruges este campioana unei ţări al cărei fotbal este în vizibil declin).

Cupele europene la fotbal

Liga Campionilor

Maccabi Tel Aviv - Fenerbahce Istanbul

Glasgow Rangers - Spartak Vladikavkaz

Panathinaikos Atena - Rosenborg (Norvegia)

Göteborg (Suedia) - Ferencvaros Budapesta

Widzew Lodz (Polonia) - Bröndby (Danemarca)

Grasshoppers Zürich - Slavia Praga

FC Bruges - Steaua Bucureşti

Rapid Viena - Dinamo Kiev

Meciurile sunt programate pentru 7 şi 21 august

Cupa Cupelor

La Valetta (Malta) - Gloria Bistriţa

Humene (Slovacia) - Flamurta (Albania)

continuare în pag. 4

n.i.d.

Peluza a III-a

Nevăzuta transparenţă

Un peluzist mai în etate, pensionar, fost sportiv la un club militar, îşi amintea, la umbra binefăcătoare a unor arini, că la un antrenament politic de joia după-amiaza, "secundul", care se ocupa cu probleme sociale, le-a vorbit despre bază şi suprastructură, insistând asupra legăturii indestructibile dintre acestea. Sesizând ignoranţa asistenţei în chestiuni atât de subtile şi cuprins de un neaşteptat elan pedagogic, s-a îndurat să explice comesenilor, pe scurt şi la un nivel accesibil, cam cum devine chestiunea.

Măi, a început el, dacă nu-i bază ca lumea, vai de suprastructură. Este fotbalul un sport? Mai este! Este sportul un fenomen de suprastructură? Este! Păi, ia uitaţi-vă la biata

continuare în pag. 4

Mihai BRATU

Înaintea plecării la Păltiniş

Interiştii s-au antrenat în familie

Sâmbătă, interiştii au participat la un joc şcoală, antrenorii rulând peste 30 de jucători aflaţi în pregătiri. I-am remarcat, între alţii, şi pe noii veniţi: Cornaci şi Iosif de la Dinamo; Bran şi Tarcea de la Unirea Alba Iulia, împreună cu alţi tineri, care au terminat junioratul la FC Inter.

Începând de joi, 11 iulie, până sâmbătă, 21 iulie, lotul urcă la Păltiniş, în cantonament.

Foto: Andrei BUTA

Ediţia a XX-a a turneului de box "Centura Păltiniş"

În perioada 11-13 iulie a.c., va avea loc pe arena "Luceafărul" din Sibiu cea de a XX-a ediţie a tradiţionalului turneu de box "Centura Păltiniş".

Pentru a spori spectaculozitatea şi calitatea galelor, la această ediţie jubiliară au fost invitate cluburi şi asociaţii sportive în componenţa cărora sunt boxeri de clasă, cu palmaresuri remarcabile. Acestea sunt: Centrul olimpic Reşiţa, Republica Moldova, Freedom Star Constanţa, cluburi din Bucureşti (printre care şi clubul Steaua) şi din judetele Alba, Arad, Arges, Braşov, Cluj, Hunedoara, Mureş, Brăila, Galaţi, Bistriţa Năsăud şi din oraşele Medgidia şi Fălticeni. Clubul C.S.M. Şoimii Compa Sibiu, organizatorul acestui turneu, va

continuare în pag. 4

Victor COCIU

Retrospectivă fotbalistică

Divizia C la ora bilanţului

I. Analizând profund şi obiectiv evoluţiile din acest sezon competiţional avute de formaţiile eşalonului de elită judeţean, am reţinut cu deosebită satisfacţie că - în ciuda confortabilului avans cu care Mecanica Mârşa (posesoarea unui lot omogen, maturizat, bine orientat tactic în teren, şi minuţios pregătit fizic) s-a detaşat în final, obţinând cuvenita cunună de lauri a premiantei - întregul campionat a fost mult mai echilibrat decât cel precedent şi indiscutabil superior din punct de vedere calitativ, la atractivitatea, frumuseţea şi suspansul lui aducându-şi contribuţia, pe lângă lidera de necontestat, nu mai puţin de alte zece combatante ("U" Mecanica Sembraz, Record, Sparta, Geromed, Vitrometan, Textila, CFR Retezat, Cedonia 95, Unirea şi Construcţii), toate adepte şi practicante ale unui joc corect elaborat, cursiv şi spectaculos, multe partide disputate între respectivele formaţii depăşind evident nivelul fotbalului practicat în alte judeţe ale ţării. Cele afirmate sunt întru totul confirmate de faptul că şi în acest an campioana noastră, clar cea mai bună din cele 16, trecând cu brio - prin două victorii - peste barajul cu reprezentanta judeţului Mureş, a promovat în divizia B, demonstrând că la nivelul acestui eşalon se lucrează cu pasiune, grijă, profesionalism şi în perspectivă, majoritatea echipelor probând posibilităţi de a absolvi cu succes examene cu un înalt grad de dificultate. Mai puţin relevante prestaţiile din acest sezon ale formaţiei CS Agnita (fostă I.M.I.X.) care după o evoluţie palidă şi contradictorie - ce-i drept, cu mulţi juniori implantaţi în locul jucătorilor sancţionaţi - n-a realizat în primăvară decât 6 puncte, precum şi cea a Romanofirului din Tălmaciu, confruntată mult timp, datorită indisciplinei, cu o acută criză de efectiv, nici ea neputând să convingă şi să realizeze ce şi-a preconizat. Surprinzător de bine s-a prezentat, din cele trei nou promovate, echipa Viitorul Bazna care, după o evoluţie ascendentă în primăvară, a devansat în clasament pe cele două combatante de mai sus, precum şi pe colegele proaspăt sosite - Sticla Avrig şi Silva Sălişte, încă neobişnuite cu rigorile acestui eşalon.

Şi fiindcă în analiza făcută între tur şi retur am inserat multe întâlniri de certă valoare din sezonul autumnal, am vrea să enumerăm cititorilor alte câteva partide care au satisfăcut total exigenţele spectatorilor: Record - Mecanica; Sparta - "U"; Geromed - Mecanica; Vitrometan - Romanofir; Sparta - Mecanica; CFR Retezat - Record; Sparta - "U"; "U" - Record; Vitrometan - CS Agnita; Geromed - Textila; Unirea - Vitrometan; "U" - CS Agnita; Viitorul - CFR Retezat; Mecanica - Cedonia; "U" - CFR Retezat; Construcţii - Sticla; Textila - Mecanica; CFR Retezat - Sparta; Construcţii - Viitorul; Cedonia - Viitorul; Geromed - Construcţii; Viitorul - Record; "U" - Romanofir, precum şi toate derbiurile medieşene dintre cele patru protagoniste, care au furnizat, de fiecare dată, confruntări aprige, dârze, ambiţioase, disputate - în ciuda orgoliilor conducerilor tehnice - în spiritul celei mai depline sportivităţi.

În pofida iernii prelungite, aglomerării etapelor, şi a unor terenuri dificile, în cele 240 partide desfăşurate s-au înscris nu mai puţin de 904 goluri, rezultând o medie foarte bună pentru fiecare confruntare, 3,77, cifră rar întâlnită la nivelul acestui eşalon, în atari condiţii.

În tur s-au marcat 454 goluri, iar în retur doar 450. Recordul de goluri s-a înregistrat în etapa a zecea când s-au realizat 43, cele mai puţine în runda a treia, când, în 8 întâlniri s-au înscris doar 19 goluri. Victoria cea mai categorică realizată pe propriul teren a fost înregistrată de formaţia Record, învingătoare la Mediaş cu 12-0, în confruntarea cu Sticla Avrig. Cel mai sever eşec pe propriul teren l-a suferit Romanofir, învins la Tălmaciu cu 7-0, tot de Record. Nu prea departe s-au situat şi înfrângerile echipei Silva (2-8 cu CS Agnita, şi 1-7 cu Record) ca şi Viitorul, învins la Bazna cu 7-1 de Sparta.

Doar în patru întreceri din 240 a fost necesară intervenţia Comisiei de competiţii şi disciplină, schimbând rezultatele de pe teren. Meciul din etapa a zecea dintre Cedonia - Romanofir întrerupt de arbitru la scorul de 2-0, s-a omologat cu 3-0. Partida: Sticla - Construcţii, pe teren 1-1, a fost omologată cu 3-0, Construcţii utilizând un jucător în stare de suspendare. La fel în întâlnirea Viitorul CS Agnita, 2-1 pe teren, jocul a fost omologat cu 3-0, CS Agnita utilizând pe P. Roşca cu 4 cartonaşe galbene. Neprezentarea Cedoniei la rejucarea partidei cu Textila la Cisnădie a fost taxată la fel, ca de altfel şi a Spartei cu Construcţii. Cele mai surprinzătoare scoruri ale actualei ediţii: Textila - Silva 1-2, Unirea - Construcţii 1-2, CS Agnita - Construcţii 0-1, CS Agnita - Unirea 1-2, CS Agnita - Silva 1-0, Geromed - "U" Mecanica Sembraz 1-5 şi "U" Mecanica Sembraz - Mecanica 0-6 (!).

Cele mai productive trei ofensive au fost: Mecanica Mârşa cu 101 goluri înscrise, Record cu 98 şi "U" Mecanica Sembraz cu 91. Cele mai neexpresive atacuri: Sticla cu 31, Construcţii cu 34 şi Romanofir cu 36.

Cea mai solidă apărare a fost a campioanei, cu doar 15 goluri primite în 30 de etape, urmată de Sparta cu 37 şi Record cu 28. Cele mai slabe defensive s-au dovedit cele ale formaţiilor Silva Sălişte cu 129 goluri încasate, Sticla Avrig cu 112 şi Unirea Ocna Sibiului cu 80.

În fruntea clasamentului golgeterilor s-a situat în acest an competiţional Sorin Bungiac, de la Geromed cu 26 de reuşite, urmat de D. Băran de la "U" Mecanica Sembraz cu 25, şi I. Şeică de la Record cu 24 de goluri marcate, singurii care au depăşit graniţa cifrei 20. În acest top urmează L. Serfozo (Mecanica) şi B. Forgacs, fiecare cu câte 17 goluri, M. Părău (CS Agnita) şi D. Gaspar (Sparta) cu 16 astfel de realizări, D. Ivan (Cedonia) şi I. Ciorogar (Mecanica) cu 13, D. Cucerzan (Record), A. Boariu (Sparta), A. Tara (CFR Retezat) şi I. Fiţea (Romanofir), M. Zota (Mecanica) fiecare dintre ei cu câte 12 reuşite.

V.M.

Puncte de vedere

Apa sâmbetei...

Doamne ce tam-tam s-a mai făcut când ministerul de resort a refuzat să "sponsorizeze" deplasarea echipei naţionale de volei tocmai în Japonia, pentru a "câştiga" un loc la campionatele mondiale. Aveai impresia că echipa României este viitoarea campioană mondială. Până la urmă s-au găsit "sponsori", fetele au plecat în Japonia unde au pierdut meci după meci şi-au venit acasă cu frunţile-n ţărână. De ruşine şi pentru că ifosele s-au răzbunat. Şi, uite-aşa, s-au dus pe apa sâmbetei câteva zeci sau sute de milioane care ar fi putut fi de folos sportului dacă ar fi fost altfel investite.

Înaintea europenelor de fotbal, antrenorul-general conducea astfel pregătirile echipei naţionale prin cele ţări străine, de parcă România, respectiv echipa ei de fotbal, ar fi fost cel puţin campioană mondială. Specialiştii şi-au dat seama că nu-i tocmai aşa, că fotbaliştii noştri ar trebui să-şi încapă în tricouri şi, ca atare, cotaţia la bursă a echipei României era nu slabă, ci reprezenta, de fapt, adevărata ei valoare.

Cică s-au cheltuit câteva sute de milioane de lei cu pregătirea lui alde Marius Lăcătuş şi compania. Bani foarte mulţi cu care cine ştie, s-ar fi putut cârpi prin alte părţi fotbalul românesc aflat într-o stare de criză prelungită. Dar n-a fost să fie aşa. Băţos, generalul-antrenor a simulat o demisie, apoi, vitaminizat la Cotroceni a promis marea cu sarea. Aşa, ca să se ştie.

Şi-au început meciurile de calificare în sferturi. Bătaie după bătaie. Noroc că am dat un gol, în ultimul meci. Şi, ca nişte adevăraţi fii risipitori, fotbaliştii s-au întors din Anglia, fiind lăsaţi în vacanţă ca să caute scuzele de rigoare. Căci noi ne-am obişnuit să ne înfoiem, pentru ca datorită neputinţei şi altor cauze, să ne dezumflăm ca un balon înţepat nu tocmai din greşeală. Vom da vina pe arbitri, dar nu vom scoate o vorbă despre faptul că n-am fost în stare să marcăm goluri. Căci, fotbalul se joacă pe goluri. Pe cât mai multe goluri. Şi uite-aşa se duc pe apa sâmbetei miliarde de lei...

R. BRĂDEANU

"Cupa Tâmpa", un reuşit concurs pentru copii şi juniori

Tenis

Peste 120 copii şi juniori între 8 şi 18 ani din principalele centre din ţară s-au întrecut în concursul organizat de clubul "Olimpia" Braşov şi dotat cu "Cupa Tâmpa". La acest concurs au fost prezenţi şi 11 jucători din Sibiu, pentru mulţi dintre ei întrecerea constituind un experiment, deoarece au participat pentru prima oară la un concurs în afara judeţului.

Cel mai bine s-a comportat copilul în vârstă de 10 ani - Ionuţ David, de la C.S.M. Sibiu, care s-a clasat pe locul 3 din cei 48 de participanţi la categoria 13-14 ani. Tot pe un loc merituos - 3 - s-a clasat şi Diana Nan la categoria 17-18 ani. Păcat că la acest concurs au lipsit 3 dintre cei mai buni tenismani ai Sibiului: Silviu Tănăsoiu, accidentat la Campionatul Naţional al juniorilor, iar Anca Vasiloaica a fost reţinută acasă de examenul de bacalaureat.

Aşa după cum spunea dl. Ioan Rakosi, concursul a fost de o înaltă ţinută organizatorică el constituind pentru mulţi jucători sibieni primul concurs din afara judeţului. Este de dorit ca şi alte cluburi din Sibiu să participe la asemenea concursuri, căci numai aşa îşi pot verifica jucătorii şi pot sesiza progresele pe care le fac.

I. ILIE

Săritură în apă

Adela Găvozdea confirmă

În perioada 14-16 iunie, săritorii în apă sibieni au fost prezenţi la unul dintre cele mai puternice concursuri, rezervate juniorilor, de la Waldkreiburg din Germania. Din Sibiu au participat Anca Ţilea, la junioare A, Adela Găvozdea şi Alexandra Constantinescu, la junioare B. Proba de platformă a junioarelor B a fost cea mai interesantă şi aşteptată cu viu interes. Junioarele din Sibiu au reuşit să câştige medaliile de argint prin Adela Găvozdea şi bronz prin Alexandra Constantinescu, fiind întrecute doar de americanca Erika Sorge. Datorită acestor rezultate Adela Găvozdea a confirmat participarea la Campionatele Europene ce se vor desfăşura în Danemarca.

I. IONESCU

Înot

C.S.Ş. Sibiu - locul II

Timp de două zile (29-30 iunie), în piscina de la Cluj s-au desfăşurat finalele Campionatului Naţional de înot rezervate copiilor de 9 ani. Au fost prezenţi 230 sportivi reprezentând 20 de cluburi din întreaga ţară. Reprezentanţii Clubului Sportiv Şcolar Sibiu (pregătiţi de Sabina Sârbu, Lucian Ţăndărean şi Anca Miclăuş) au reuşit un merituos loc II pe echipe, iar la individual două locuri II, prin Gabriela Donose, în proba de 50 m spate şi Radu Bădălac, tot la aceeaşi probă; două locuri III prin Radu Bădălac la 50 m liber şi ştafeta 4 x 50 m mixt prin Gabriela Donose, Diana Stanciu, Ariela Popa şi Ana Piciu; un loc 4, prin Gabriela Donose la 50 m fluture şi la 50 m liber, Radu Bădălac la 50 m bras şi fluture, precum şi ştafeta de 4 x 50 m mixt formată din R. Bădălac, M. Paşcalău, T. Ţăndăreanu şi O. Ihora.

Prin aceste saccese se confirmă faptul că natataţia sibiană are noi resurse pe plan local care aspiră la supremaţia naţională. Rămâne să vedem cum vor fi sprijinite concret aceste mari talente!

PROGRAM TVR

Luni, 8 iulie 1996

Programul 1: 13.00 Actualităţi 13.10 TVR Iaşi 14.00 TVR Cluj-Napoca 14.50 TVR Timişoara 16.00 Actualităţi 16.05 De luni până luni 16.35 Ne-am interesat pentru dv. 17.05 Emisiune în limba maghiară 18.35 Agenda concursului şi festivalului internaţional "Cerbul de Aur" 19.00 Atlas 19.30 Film serial pentru tineret * Fata şi băieţii 20.00 Actualităţi 20.40 Film serial * Echipa de intervenţie 21.30 Concursul şi festivalul internaţional "Cerbul de Aur" * festivitatea de deschidere şi concursul de CD 22.40 Festivalul internaţional "Cerbul de Aur" 23.00 Actualităţi 23.20 Turul Franţei la ciclism 23.30 Festivalul internaţional "Cerbul de Aur" **Programul 2:** 13.35 Film serial * Drumul spre Avonlea 14.55 Film serial * Perla neagră 15.40 Ecran de vacanţă 16.05 Film serial * Dragostea mea, durerea mea 17.40 Film serial * Andrea Celeste 22.00 Film serial * Santa Barbara 22.45 Magazin sportiv internaţional

Marţi, 9 iulie 1996

Programul 1: 7.00 TVM * Telematinal 8.30 La prima oră 9.20 Film serial (r) * Santa Barbara 10.05 Film serial (r) * Echipa de intervenţie 11.00 Cinematograful de artă (r) * Rashmon 12.30 Ritmuri muzicale 12.45 Ecran de vacanţă 13.10 Muzica pentru toţi 14.00 Actualităţi 14.10 TVR Iaşi 15.00 TVR Cluj-Napoca 15.35 Fii tu însuţi! 16.00 Actualităţi 16.10 Convieţuiri 17.00 Cazuri şi necazuri în dragoste 17.50 Viaţa partidelor parlamentare 18.15 Agenda concursului şi festivalului internaţional "Cerbul de Aur" 18.40 Medicina pentru toţi 19.10 Film serial pentru tineret * Tarzan 19.40 Urgenţe în agricultură 19.45 Actualităţi 20.30 Film serial * Cuceritoarele 21.30 Festivalul internaţional "Cerbul de Aur" 22.30 Actualităţi 22.45 Turul Franţei la ciclism 22.55 Festivalul internaţional "Cerbul de Aur" 23.55 Film serial * Frumoasa şi bestia 0.45 Magazinul notelor blue **Programul 2:** 14.55 Ecran de vacanţă 16.05 Film serial * Dragostea mea, durerea mea 17.40 Film serial * Andrea Celeste

Miercuri, 10 iulie 1996

Programul 1: 7.00 TVM * Telematinal 8.30 La prima oră 9.20 Film serial (r) Santa Barbara 10.05 Moda pe meridiane 10.35 Videocaseta muzicală 10.50 Videolexicon 11.50 Film serial (r) Andrea Celeste 12.40 Ecran de vacanţă 13.10 Muzica pentru toţi 14.00 Actualităţi 14.10 TVR Iaşi 15.05 TVR Cluj-Napoca 16.00 Actualităţi 16.10 Magazin internaţional 16.35 Viaţa spirituală 17.20 De la lume adunate 17.50 Desene animate 18.45 Timpul Europei 19.15 Film serial pentru tineret * Întâmplări din Florida 19.45 Actualităţi 20.30 Film serial * Cuceritoarele 21.30 Concursul şi festivalul internaţional "Cerbul de Aur" 23.15 Actualităţi 23.25 Turul Franţei la ciclism 23.35 Festivalul internaţional "Cerbul de Aur" **Programul 2:** 11.30 Ecran de vacanţă 14.00 Film serial * Puterea banilor 15.40 Ecran de vacanţă 16.05 Film serial * Dragostea mea, durerea mea 17.40 Film serial * Andrea Celeste 22.00 Film serial * Santa Barbara 22.45 Un secol de cinema

Joi, 11 iulie 1996

Programul 1: 7.00 TVM * Telematinal 8.30 La prima oră 9.20 Film serial (r) * Santa Barbara 10.05 Ecran de vacanţă 10.55 Film serial (r) * Andrea Celeste 12.35 Ritmuri muzicale 12.50 Ecran de vacanţă 13.15 1001 audiţii 14.00 Actualităţi 14.10 TVR Iaşi 15.00 TVR Cluj-Napoca 15.35 Tradiţii 16.00 Actualităţi 16.10 Cuvinte potrivite 16.30 La orizont economia de piaţă 17.15 Desene animate 17.30 Viaţa partidelor parlamentare 17.50 Tragerile Super Loto 5/40 şi Excepţională Expres 18.00 Milenium 18.30 Agenda concursului şi festivalului internaţional "Cerbul de Aur" 18.55 Film serial pentru tineret * Tânărul Indiana Jones 18.45 Actualităţi 20.30 Film serial * Nord şi Sud 21.30 Concursul şi festivalul internaţional "Cerbul de Aur" 23.50 Actualităţi 0.05 Turul Franţei la ciclism 0.15 Festivalul internaţional "Cerbul de Aur" **Programul 2:** 13.05 Film serial * Frumoasa şi Bestia 14.45 Film serial * Maria 15.40 Ecran de vacanţă 16.05 Film serial * Dragostea mea, durerea mea 21.30 Filmoteca de aur 22.00 Cinematograful de artă * Subversivii (Italia, 1967) 23.40 Stadion

Vineri, 12 iulie 1996

Programul 1: 7.00 TVM * Telematinal 8.30 La prima oră 9.20 Film serial (r) * Santa Barbara 10.50 Ecran de vacanţă 11.20 Studioul şlagărelor 11.50 Film serial (r) * Andrea Celeste 12.40 1001 Audiţii 13.30 TVR Iaşi 14.15 TVR Cluj-Napoca 15.05 Lege şi fărădelege 15.25 Agenda consumatorului 16.00 Actualităţi 16.10 Emisiune în limba germană 17.00 Pro Patria 17.50 Viaţa partidelor parlamentare 18.15 Agenda consursului şi festivalului internaţional "Cerbul de Aur" 18.40 Film serial * Nicolasa şi Bernardina 19.40 Urgenţe în agricultură 19.45 Actualităţi 20.30 Film serial * Nord şi Sud 21.30 Concursul şi festivalul internaţional "Cerbul de Aur" 23.55 Actualităţi 0.10 Turul Franţei la ciclism 0.20 Festivalul internaţional "Cerbul de Aur" 0.45 Cinematograful de noapte * Îngerul **Programul 2:** 11.35 Ecran de vacanţă 13.30 Ecran de vacanţă 16.10 Film serial * Dragostea mea, durerea mea 22.45 Film serial * Santa Barbara

Sâmbătă, 13 iulie 1996

Programul 1: 7.00 La prima oră 8.50 Ecran de vacanţă 9.50 Ecran de vacanţă * Drumul spre Avonlea 10.40 Matineu muzical 11.25 Pas cu pas 12.15 Ecranul 13.05 Pleiade 14.00 Actualităţi 14.10 Tranzit 112 * Desene animate * Reportaje * Muzică * Colofon * Film documentar * MTV * Filme seriale * Mapamond 18.35 Agenda concursului şi festivalului internaţional "Cerbul de Aur" 19.00 Teleenciclopedia 19.45 Actualităţi 20.35 Film serial * Perla neagră 21.25 Gala laureaţilor ediţiei a IX-a a concursului şi festivalului internaţional "Cerbul de Aur" 22.55 Actualităţi 23.10 Turul Franţei la ciclism 23.20 Festivalul internaţional "Cerbul de Aur" 23.50 Sub cupola circului 24.00 Festivalul internaţional "Cerbul de Aur" 1.00 Marele premiu de magie de la Monte Carlo **Programul 2:** 7.00 Întâlnirea de sâmbătă * Film serial: Natacha * Film serial: Giulia 13.30 Est Meridian Magazin: Film serial 15.50 Ecran de vacanţă 16.15 Film serial * Dragostea mea, durerea mea 22.00 Săptămâna sportivă 22.30 Film serial * Santa Barbara

Duminică, 14 iulie 1996

Programul 1: 8.00 Bună dimineaţa! 9.00 Ecran de vacanţă 10.00 Ecran de vacanţă * Arabella revine 10.30 Lumină din lumină 11.30 Din albumul celor mai frumoase melodii populare 12.00 Viaţa satului 13.30 Film serial * Visând la Jeannie 14.00 Actualităţi 14.10 Poşta TV 14.20 Gong final la ediţia a IX-a a concursului şi festivalului internaţional "Cerbul de Aur" 17.20 O noapte la Paris 17.35 A doua alfabetizare 17.50 Film serial S.F. * Star Trek - Generaţia următoare 18.45 Viaţa spirituală 19.15 Robingo 20.00 Actualităţi 20.50 Concertul extraordinar "Sara pe deal"... la Izvorul Dorului 22.30 Film artistic * Secretul statuetei 0.15 Tragerile Loto Special 6/49 şi Noroc 0.20 Actualităţi 0.35 Turul Franţei la ciclism 0.45 Film serial * Setea **Programul 2:** 7.00 5 X 2 Magazin duminical * Filme seriale: Jalna, Cristal 12.30 Magazin sportiv 15.40 Film serial * Dragostea mea, durerea mea 16.35 Magazin sportiv internaţional 19.30 Film serial * Puterea, pasiunea 21.30 Film serial * Santa Barbara

MAPAMOND SPORT

Cine n-are bătrâni, să-i cumpere!

Probabil că vi-l amintiţi pe căpitanul echipei reprezentative a Italiei la Campionatul Mondial din 1994: ratând un penalty de departajare în finala cu Brazilia, Franco Baresi plângea ca un copil deznădăjduit. Revenit în ţară, el a anunţat că renunţă să mai facă parte din echipa reprezentativă. Arrigo Sacchi a încercat să-l convingă să-şi schimbe

hotărârea, ultima tentativă fiind făcută chiar înainte de turneul final al Campionatului European din Anglia. Baresi a rămas ferm pe poziţie: "Am 36 de ani şi nu mai pot face faţă pe două fronturi, la naţională şi la club."

În această vară, Franco şi-a mai prelungit cu un an contractul cu AC Milan, adică până la 30 iunie 1997. Astfel, căpitanul milanezilor a depăşit recordul lui Rivera, jucând 20 de campionate sub culorile aceluiaşi club, cu unul mai mult decât câştigătorul "Balonului de aur" din 1969. Coechipierii şi suporterii lui Baresi au primit vestea cu entuziasm, fiindcă, iniţial, acesta anunţase intenţia de a se retrage chiar în această vară. Adevărul este că bătrânul libero al lui AC Milan şi al reprezentativei italiene şi-a făcut pe deplin datoria. Singurul lui regret este că, deşi a figurat în mai mulţi ani pe lista candidaţilor, n-a obţinut "Balonul de aur", trofeu acordat de revista France Football celui mai bun fotbalist din Europa şi aceasta pentru simplul motiv că ziariştii au preferat întotdeauna atacanţii şi mijlocaşii atunci când şi-au acordat voturile. Oricum, Franco Baresi rămâne unul dintre marii fotbalişti ai lumii.

În foto: Baresi acordând unul din sutele de interviuri care i-au fost solicitate în 20 de ani de fotbal la cel mai înalt nivel.

Zidane - Djorkaeff : un cuplu eficace

Pe multă lume a surprins şi contrariat faptul că Aime Jacquet a renunţat la Cantona şi Papin, cei doi atacanţi consacraţi ai reprezentativei franceze, în favoarea lui Zidane - Djorkaeff, un cuplu de jucători mai tineri, mai puţin uzaţi, cu dorinţă de afirmare. Fiindcă, în vreme ce Cantona şi Papin acumulau, ca vârstă, 62 de ani, Zidane - Djorkaeff nu însumează decât 52 de ani.

- Vă amintiţi când aţi jucat pentru prima oară împreună?

- Youri Djorkaeff: "În ianuarie 1995, contra echipei Belarus. Eu am jucat mijlocaş dreapta, iar "Zizou", mijlocaş axial. În atac erau Gravelaine şi Dugarry.

- Iniţial aţi fost rivali, ambii jucând pe acelaşi post la echipele de club ...

Zinadine Zidane: "Nicidecum. Întotdeauna m-am gândit să joc în aşa fel încât să-mi fac loc în reprezentativă şi nu m-am preocupat pé care post.

- Totuşi, iniţial, nici chiar Jacquet nu a văzut soluţia cu voi amândoi în teren. Eraţi folosiţi pe rând ...

Y.D.: "E adevărat, dar era firesc să încerce diferite formule. La început a utilizat un singur mijlocaş ofensiv. A încercat cu Martins, apoi cu Zizou şi abia pe urmă i-a venit ideea de a folosi doi, încercând varianta noastră. Ne-am înţeles bine de la început."

- Adevărul este că fiecare dintre voi poate juca şi altceva decât face de obicei, nu?

- Y.D.: "Zizou este un conducător de joc autentic, la Bordeaux toate baloanele trecând pe la el. La noi, la Paris SG, situaţia este diferită: suntem patru în faţă şi ne împărţim sarcinile, aşa că, şi la naţională, eu pot juca vârf sau extremă."

- Unii vă compară cu un alt cuplu celebru în Franţa: Platini - Giresse ...

Z.Z.: "Vorbind strict tactic, comparaţia nu-i bună. Giresse juca un nr. 8, iar Platini un nr. 10, eu joc nr. 10, iar Youri un nr. 9 şi ... jumătate. Oricum, comparaţia ne onorează, fiindcă cei doi au fost mari fotbalişti."

- Ce calităţi apreciaţi, unul la celălalt?

Z.Z.: "Simţul porţii. Este un marcator înnăscut. Eu, când ajung singur cu portarul, încerc să-l driblez. Zizou şutează din orice poziţie, de multe ori surprinzând pe toată lumea."

Y.D.: "Tehnica lui în mişcare. Driblează excelent pe spaţii reduse, accelerează jocul şi permite câştigarea de spaţiu, iar aceasta la 30 de metri de poartă, nu la 50 metri, fiindcă la 50 metri de poartă, oricine poate dribla. Tocmai aici este diferenţa între un bun nr. 10 şi un mare nr. 10.

- Fiind amândoi ofensivi, Jacquet nu mai are nevoie în atac decât de un vârf avansat ...

Y.D.: "Bineînţeles. În faţa noastră joacă fie Loko, fie Madar, fie Dugarry. Trebuie ca adversarul să ne pună prea puţine probleme pentru a juca în faţă cu încă doi. La orice acţiune ofensivă de-a noastră, ori eu, ori Zizou devenim atacanţi."

- Unii spun că Jacquet nu l-a selecţionat pe Cantona pentru a nu apărea disensiuni în cadrul lotului, ştiut fiind că Eric n-ar fi acceptat să fie rezervă ...

Z.Z.: "Din punctul meu de vedere putea să-l aducă, dar, la ora actuală, cuplul nostru funcţionează prea bine pentru a-l rupe."

Y.D.: "Mulţi au impresia că, dacă era aici, Cantona ar fi jucat. Poate, dar ce rost ar fi avut să strici ceva ce ai construit şi care merge bine?"

- Credeţi că veţi monopoliza mult timp aceste posturi din reprezentativa Franţei?

Z.Z.: "Eu zic că vreo 10 ani!"

Y.D.: "Eşti nebun? Peste 10 ani eu voi avea 38!

în fotografie: sus Djorkaeff, jos Zidane

Regina bate tot!

Aşa au apărut echipe de fotbal feminin, de rugby, de hochei, aşa au apărut femei care fac culturism, haltere, judo, karate şi box.

Una dintre ele este nemţoaica Regina Halmich, care a îndrăgit boxul, dar nu numai atât, a demonstrat reale aptitudini pentru acest sport eminamente masculin. În vârstă de 18 ani, Regina a bătut tot ce i-a ieşit în cale şi este, în prezent, campioana mondială a categoriei muscă. Originară din Karlsruhe, ea practică boxul de 5 ani, şi vrea să facă avere din acest sport. Recent a fost preluată de managerul Klaus-Peter Kohl, din Hamburg, cel care se ocupă şi de campionul mondial Dariusz Michalczewski.

Întrebată ce părere are despre "meseria" fiicei sale, frau Erika Halmich a declarat: "N-ar avea nici un rost să mă împotrivesc. De când era mică se bătea cu băieţii şi, pe cei mai mulţi, îi umplea de sânge. Eu nu merg la meciurile ei, dar mulţi oameni plătesc ca s-o vadă boxând. Mă bucur că a devenit cunoscută în întreaga Germanie şi în lume."

Sigur, unii, pentru a deveni celebri, sunt în stare de orice, dar nu ştiu, zău, care va fi bărbatul care se va însura cu ea. Am văzut-o la sfârşitul galei în care a boxat contra portughezei Sonia Perreira, pe care a învins-o la puncte: nasul ei era ca o pătlăgică, arcada îi sângera, un ochi îi era aproape complet închis şi-mi închipui cum va arăta peste vreo 10 ani ...

Întrecerea s-a încheiat, comentariile continuă

EURO 96 England

Grupa A

Scoţia - Elveţia 1-0 (1-0) S-a jucat la Birmingham; 44.000 spectatori; a marcat McCoist (37); a arbitrat Vaclav Krondl (Cehia); cartonaşe galbene: McCall, Collins - Vega, Vogel, Wicky, Fournier.

Scoţia: Goram - Burley, Calderwood, Hendry, Boyd - McCall, McAllister, McKinlay, Collins - Durie, McCoist (85, Spencer)

Elveţia: Pascolo - Hottiger, Henchoz, Vega, Quentin (81, Comisetti) - Vogel, Koller (46, Fournier), Sforza - Chapuisat (46, Wicky), Turkyilmaz, Bonvin.

★

Olanda - Anglia 1-4 (0-1) S-a jucat la Londra; spectatori: 76798; au marcat: Kluivert (78) - Shearer (23, din penalty şi 55), Sheringham (51, 62); a arbitrat Gerd Grabher (Austria); cartonaşe galbene: Winter - Sheringham, Ince, Southgate.

Olanda: Van der Sar - Reiziger, Blind, Bogarde - Winter, Seedorf, Ronald de Boer (72, Cecu) - Witschge (46, De Kock) - Jordi Cruyff, Bergkamp, Heokstra.

Anglia: Seaman - C. Neville, Adams, Southgate, Pearce - McManaman, Ince (70, Platt), Gascoigne, Anderton - Sheringham (76, Fowler), Shearer (76, Barmby).

★

Grupa B

Franţa - Bulgaria 3-1 (1-0) S-a jucat la Newcastle; 30.000 spectatori; au marcat: Blanc (20), Penev (63, autogol), Loko (89) - Stoicikov (69); a arbitrat (la început) Dermott Gallacher, apoi, din min. 23, John Durkin (ambii din Anglia); cartonaşe galbene: Desailly, Dugarry - Ivanov, Kremenliev.

Franţa: Lama - Thuram, Desailly, Blanc, Lizarazu - Karembeu, Deschamps, Guerin, Zidane (62, Pedros) - Djorkaeff, Dugarry (70, Loko).

Bulgaria: Mihailov - Kremenliev, Ivanov, Hubcev, Tvetanov - Lecikov, Iankov (79, Borimirov), Iordanov, Balakov (82, Donkov), Kostadinov Stoicikov.

★

Spania - România 2-1 (1-1) S-a jucat la Leeds; 22731 spectatori; au marcat: Manjarin (10), Amor (85) - Răducioiu (29); a arbitrat Ahmet Cakar (Turcia); cartonaşe galbene: Kiko, Nadal - G. Popescu, Hagi, Ad. Ilie, Gâlcă.

Spania: Zubizarreta - Lopez, Alkorta, Abelardo (64, Amor), Sergi - Manjarin, Hierro, Nadal, Amavisca (72, Guerrero) Kiko, Pizzi (57, Alfonso).

România: Prunea - D. Petrescu, Prodan (86, Lupescu), Doboş, Selymes - Hagi, Gâlcă, G. Popescu, Stângă - Răducioiu (78, Vlădoiu), Ad. Ilie (66, D. Munteanu).

★

Grupa C

Germania - Italia 0-0 S-a jucat la Manchester; 53740 spectatori; a arbitrat Guy Goethals (Belgia); cartonaşe galbene: Strunz - Casiraghi; cartonaş roşu: Strunz (60).

Germania: Kopke - Sammer - Strunz, Freund, Helmer, Ziege - Hässler, Eilts, Möller (89, Bode) - Klinsmann, Bobic.

Italia: Peruzzi - Mussi, Costacurta, Maldini, Carboni (77, Toricelli) - Fuser (81, Di Livio), Albertini, Di Matteo (68, Chiesa), Donadoni - Zola, Casiraghi.

★

Rusia - Cehia 3-3 (0-2) S-a jucat la Liverpool; spectatori 18.900; au marcat: Mostovoi (49), Tetradze (54), Bestciastnik (85) - Suchoparek (6), Kuka (19), Smicer (89); a arbitrat Anders Frisk (Suedia); cartonaşe galbene: Nikiforov, Radimov, Timbalar, Ianovski - Nedved, Nemec.

Rusia: Cercesov - Tetradze, Gorlukovici, Nikiforov, Ianovski, Karpin, Radimov, Koblov, Timbalar (66, Salimov) - Simutenkov (46, Mostovoi), Kolivanov (46, Bestciastnik).

Cehia: Kouba - Hornak, Kubik, Suchoparek; Latal, Nemec, Nedved, Bejbl, Berger (90, Nemecek) - Poborsky, Kuka (63, Smicer).

★

Grupa D

Portugalia - Croaţia 3-0 (2-0) S-a jucat la Nottingham; spectatori 35.000; a arbitrat Bernd Heynemann (Germania); au marcat: Figo (4), Joao Pinto (33), Domingos (83); cartonaşe galbene: Pamici, Jarni, Pavlicici.

Portugalia: Vitor Baia - Secretario, Heider, F. Couto, Dimas - Figo, Oceano, Paolo Sousa (70, Tavares), Rui Costa (61, Barbosa), Joao Pinto, Sa Pinto (46, Domingos).

Croaţia: Mrmici - Bilici, Soldo, Pavlicici - Jurcevici, Simici, Mladenovici (46, Asanovici), Prosinečki (46, Boban), Jarni - Vlaovici, Pamici (46, Suker).

★

Danemarca - Turcia 3-0 (0-0) S-a jucat la Sheffield; spectatori 28.951; au marcat: B. Laudrup (50, 84) şi A. Nielsen (70); arbitru - Nikolai Levnikov (Rusia); cartonaşe galbene: Helveg şi H. Larsen.

Danemarca: Schmeichel - Helveg, Rieper, J. Hoegh, Schoenberg (46, H. Larsen) - A. Nielsen, Thomsen, M. Laudrup, St. Nielsen - B. Laudrup, B. Andersen (88, S. Andersen).

Turcia: Rustu - Recep (67, Saffet), Vedat, Ogun, Alpay - Tayfun, Tugay, Abdulah - Hami, Hakan (46, Arif), K. Orban (67, K. Bulent).

Grupa A

1. Anglia	3	2	1	0	7-2	7
2. Olanda	3	1	1	1	3-4	4
3. Scoţia	3	1	1	1	1-2	4
4. Elveţia	3	0	1	2	1-4	1

Grupa B

1. Franţa	3	2	1	0	5-2	7
2. Spania	3	1	2	0	4-3	5
3. Bulgaria	3	1	1	1	3-4	4
4. România	3	0	0	3	1-4	0

Grupa C

1. Germania	3	2	1	0	5-0	7
2. Cehia	3	1	1	1	5-6	4
3. Italia	3	1	1	1	3-3	4
4. Rusia	3	0	1	2	4-8	1

Grupa D

1. Portugalia	3	2	1	0	5-1	7
2. Croaţia	3	2	0	1	4-3	6
3. Danemarca	3	1	1	1	4-4	4
4. Turcia	3	0	0	3	0-5	0

"Despărţirea de Blid şi Glăvan este, în opinia mea, un câştig pentru noi"

urmare din pag. 1

când încerc - împreună cu colaboratorii mei şi cu conducerea tehnică - să evit un al doilea eşec şi să ne batem pentru promovare în D.N.

- Sunteţi conştient că obiectivul rămâne unul greu de atins după ce F.C. Inter a pierdut 4 titulari...

- În opinia mea Sibiul n-a pierdut decât doi titulari. Pe Tâlvan, care oricum era la final de contract cu noi şi, respectiv, pe Baciu. Ambii au fost transferaţi la cluburi reprezentative, în condiţii reciproc avantajoase. Ceilalţi doi, Blid şi Glăvan, jucători liberi de contract, n-au mai fost în atenţia conducerii administrative şi tehnice de la F.C. Inter, pretenţiile lor fiind mult peste valoarea jocului practicat. Ei nu mai intrau în strategia de formare a noului lot interist, aşa că despărţirea de ei este nu o pierdere, ci un câştig. După ce vom perfecta transferurile vom vorbi şi de ... cifre.

- Care sunt, domnule Pătru, noutăţile certe?

- În primul rând cei 4 tineri reveniţi de la Şoimii COMPA:Manea, Zotincă II, Toader şi Galea. Apoi, Bran de la Alba Iulia, Caşolţan - care a semnat pentru F.C. Inter încă un an, Cornaci şi Iosif (veniţi pe filiera Dinamo). Negociem în continuare cu Minaur Zlatna pentru Mărginean. Îl aşteptăm să se hotărască - dacă rămâne sau nu - pe Dorin Zotincă. Am înţeles, de asemenea, că Mărgărit ar dori să renunţe la activitatea competiţională.

- Mulţumit de rezultatul alegerilor locale, domnule Pătru?

- Bineînţeles. Abia aştept să se "aşeze" cum se spune, noii aleşi, pentru a-i invita la o discuţie cinstită şi pentru a evita problemele din trecut. Se ştie că vechea echipă a Primăriei a fost total absentă din peisajul activităţii sportive. Din câte îi cunosc eu pe domnii Nicolae Nan, preşedintele Consiliului Judeţean, Dan Condurat, noul primar, domnii Ittu şi Sturz, noii viceprimari, sunt oameni cu deschidere spre activitatea sportivă şi care au capacitatea (au promis aceasta şi în campania electorală!) de a ajuta concret sportul de performanţă sibian. Îi îndemn pe iubitorii fotbalului să fie alături de noi, să creadă în echipa interistă, pe care o văd capabilă să le readucă zâmbetul bucuriei pe feţe.

- Aşa să fie!

Ediţia a XX-a a turneului de box "Centura Păltiniş"

urmare din pag. 1

alinia în competiţie următorul lot de boxeri: juniori mici ctg. 45 kg, Claudiu Dumitraş, ctg. 51 kg. Marius Lăcătuş, ctg. 63,500 kg Lucian Călin, ctg. 67 kg Gheorghe Greieruş, ctg. 91 kg Lucian Ban; **juniori mari** ctg. 51 kg Narcis Lăcătuş, ctg. 54 kg Valentin Cimpoieru, ctg. 57 kg Cornel Lisandru, ctg. 60 kg. Dacian Stoica, ctg. 63,500 kg Sebastian Rînjeu, ctg. 67 kg. Robert Zelch; **seniori** ctg. 63,500 kg Daniel Olteanu alături de juniorul mare Valdemar Cucerean, la ctg. 51 kg şi seniorii Ion Tuşineanu, la ctg. 54 kg, Ion Vajdea, la ctg. 60 kg. şi Alexei Schirliu, la ctg. 75 kg, antrenaţi de Gheorghe Niţă şi Emil Bihorean, sprijiniţi de maestrul Nicolae Negrea.

Este de remarcat efortul organizatorilor care, pentru buna desfăşurare a acestei ediţii, au invitat să oficieze la gale, alături de brigada de arbitri din Sibiu, pe arbitrul internaţional Victor Schiopu, împreună cu arbitrii europeni Jenel Vancea şi Milică Ene, toţi din Bucureşti, precum şi arbitrul european Gheorghe Maidan din Câmpulung Muscel.

La eforturile depuse de organizatori în pregătirea acestui turneu, s-au adăugat şi contribuţiile unor oameni inimoşi care au înţeles că această competiţie nu este doar a clubului C.S.M. Şoimii Compa Sibiu ci a Sibiului. Sponsori principali: BANCOREX şi BANCA COMERCIALĂ Sibiu. Ceilalţi sponsori ai ediţiei din acest an a "Centurii Păltiniş" la box sunt: Casa de Presă şi Editură TRIBUNA Sibiu, S.C. Compa S.A., S.C. "Corsa Trans" S.A., S.C. "Consulting Services & Investements" S.R.L. Sibiu, "Solo Industries" S.R.L. Sibiu, S.C. "Miercurea Băi" S.R.L., S.C. "Bolta Rece" S.R.L. Sibiu, S.C. "Dual" M&G S.R.L. Sibiu, S.C. "Tandina" S.R.L. Sibiu, "Tranzit" S.R.L. Sibiu, S.C. "Pim" S.A. Sibiu, S.C. "Mondex" S.A. Sibiu, S.C. "Paloma" S.R.L. Sibiu şi Ioan Somboti din Mediaş, cărora le mulţumim din suflet. Cei care doresc să-şi înscrie numele alături de aceşti sponsori, se mai pot încă adresa clubului C.S.M. Sibiu cu sediul în str. Independenţei nr. 1, tel. 43.15.82.

Concursuri şi rezultate

Iată că a sosit şi mult aşteptata vacanţă de vară! Tinerii încearcă să profite din plin de zilele verii, încearcă să uite problemele care le au, îşi încarcă "bateriile" pentru anul şcolar următor. Cu toate acestea, la stadionul "Municipal" activitatea este în toi. Pentru atleţi vacanţa nu a venit. Ei se pregătesc pentru concursurile naţionale de juniori III, II, I, Jocurile Balcanice, concursuri interţări etc. În competiţiile la care au participat, juniorii sibieni şi-au îmbogăţit palmaresul cu câteva medalii şi rezultate deosebite.

În cele ce urmează, prezentăm performanţele înregistrate de aceştia. Vom începe cu Campionatul Naţional Şcolar unde Daniela

Atletism

Cîrlan s-a situat pe poziţia a 3-a în proba de 5 km marş, cu timpul de 24'12"34%. Suliţa, aruncată de Răzvan Isailă, s-a oprit la 49,64 m (record personal), performanţă care l-a clasat pe poziţia a 3-a. În proba de 110 m.g. Ionuţ Catană şi-a stabilit un nou record personal (16"24%), iar coechipierul lui, Andrei Teşca în proba de 100 mp s-a situat pe poziţia a 3-a, de asemeni cu record personal (11" 10%), în proba de 10 km marş din cadrul Campionatului Naţional de Tineret şi Seniori, desfăşurată în pădurea Băneasa, mărşăluitoarea Daniela Ciolan a ocupat poziţia a 3-a la tineret, respectiv poziţia a 5-a la seniori cu performanţa de 48'05"82% în timp ce vitezistul Andrei Tecşa s-a situat pe poziţia a 4-a în proba de 100 mp (11'32") în proba de tineret. La etapa a doua la "Grand Prix" rezervată juniorilor III, Mihăiţă Stoica a devenit vicecampion de grand prix în proba de 200 mp.

Performanţe notabile au mai realizat Liliana Duţă, loc IV în proba de aruncare a suliţei, Adina Prodea şi Ioana Catană ocupantele poziţiilor IV, respectiv VI în proba de săritură în înălţime.

Ramona POPA

Peluza a III-a

urmare din pag. 1

bază şi nu vă mai căinaţi că s-a dus fotbalul pe apa Cibinului, a Crişului, a Mureşului, a Sâmbetei. Fără mari pretenţii fraţilor, la pretenţii mari, decepţii mari. Să vă intre în cap chestia cu baza şi suprastructura.

La aceste cuvinte, unele orgolii rănite au ţâşnit în replici: la mai lasă tovarăşu' politica pe căldura asta, că abia am scăpat de scrutin. Mai bine ne-ai spune ce se mai aude la tribuna principală şi prin birourile din interior. Aici s-a făcut ţăndări toată armonia grupului de peluzişti şi s-a iscat o harababură ca la "bază", vorba pensionarului.

Unul a propus să se instaleze microfonul fermecat în capitonajul unei uşi anumite şi să se dea prin staţie toată discuţia "factorilor", când se dezbat cifre. Altul a propus ca brancardierii să-şi declare averile iar conducerea clubului să-şi declare deschis, fără jenă, obiectivul. Un peluzist disperat zicea că va intra în greva setei, lângă stadion, până când se va afişa lista cu tarifele arbitrilor din Divizia A. Au fost fel de fel de propuneri şi sugestii, toate izvorând din bună intenţie şi din dorinţa realizării primei condiţii pentru o bună colaborare: transparenţa. Despre aceasta vom reveni imediat după începerea sezonului oficial.

La concursul internaţional din Austria

Săritoarele în apă sibiene - 8 medalii

La numai o săptămână după participarea la concursul din Germania, sportivele săritoare în apă de la C.S.Ş. - C.S.M. Sibiu, participând la prima ediţie a Campionatelor internaţionale ale Austriei, desfăşurate la Graz, unde au participat 9 ţări, au reuşit să cucerească 8 medalii (5 de aur, 2 de argint şi una de bronz). Datorită timpului nefavorabil, două dintre cele trei probe s-au desfăşurat în bazin acoperit, acest lucru neinfluenţând prestaţia elevilor pregătiţi de prof. Ruxanda Cherecheş şi Andrei Găvozdea (care au însoţit echipa), care au reuşit să se impună. Astfel la junioare A, **Anca Ţilea** a cucerit două medalii de aur la trambulinele de 1 şi 3 m; **Alexandra Constantinescu**, două medalii de aur la trambulina de 1 m şi la platformă şi una de argint la trambulina de 3 m. **Adela Găvozdea** a obţinut o medalie de aur la trambulina de 3 m, una de argint la platformă şi una de bronz la trambulina de 1 m.

Deplasarea echipei s-a efectuat prin mijloace proprii, cu ajutorul sponsorilor cărora sportivele şi antrenorii le aduc pe această cale mulţumiri.

Ilie IONESCU

"Târgul" fotbaliştilor

★ Clubul englez West Ham United, unde activează internaţionalul Ilie Dumitrescu, marele absent de la EURO'96, şi-a asigurat serviciile (sau ... deserviciile!?) atacantului român Florin Răducioiu, cumpărându-l de la Espanol Barcelona cu 3,7 milioane dolari.

★ Jean Vlădoiu a sosit la F.C. Köln cu pasta de mici şi cu olteneştii de acasă. Se zice că nemţii au stropit cu bere din belşug "oferta" exstelistului, dar să-i vedem ce vor face când Jean va relua de la 2 metri peste poartă ...

★ Atacantul Sumudică, dat ca sigur în formaţia giuleşteană, nu s-a înţeles la ... verzişori cu G. Copos şi a făcut cale întoarsă în Regie, la "repetenţii" lui.

★ La Sportul Studenţesc a revenit şi fundaşul Vochin, căzut la proba dată în Elveţia.

Pledoarie pentru sport

Am ajuns să trăim nişte vremuri în care, în afara sportivilor de performanţă, doar un număr restrâns de persoane mai practică sportul.

Ne place să spunem că am intrat în Europa însă din acea lume pe care nu o cunoşteam înainte de 1989 am luat doar ce era mai rău: droguri, violenţă, avorturi, crime, violuri etc. Acea Europă despre care vorbeam cu atâta entuziasm era formată din două părţi una bună şi una rea, iar noi am ales din păcate ceea ce era mai uşor de imitat: partea rea.

Deoarece am început să vorbim despre mişcare ar fi bine să ne reîntoarcem la ea şi să lăsăm bilanţurile în seama persoanelor care au pregătirea necesară pentru acestea şi care ar cam trebui să le facă.

Nu am de gând să vă ţin prelegeri despre sport, dar am de gând să vă spun ceva: activităţile sportive şi mai ales alergarea vă îmbunătăţesc condiţia fizică, vă fac mai curajoşi, vă învaţă să fiţi veseli, viguroşi, vă dau plăcerea de a trăi.

Poate că unii dintre dumneavoastră cred că cele spuse mai sus sunt nişte bazaconii scrise doar pentru a umple o foaie de hârtie, însă vă înşelaţi amarnic. Acele cuvinte reprezintă un elixir al tinereţii şi al sănătăţii. Nu mă credeţi nici acum, nu-i aşa? Încercaţi să practicaţi exerciţiul fizic în timpul liber şi atunci veţi vedea că am avut dreptate.

Încă mai staţi pe gânduri? Vă gândiţi la ce va spune lumea când vă va vedea alergând pe străzi sau în parcuri, ori practicând alte activităţi sportive?

Vedeţi, aici greşim noi. Dacă zărim pe cineva îmbrăcat în trening alergând pe străzi spunem că e puţin sărit de pe fix. Aruncaţi-vă doar pentru câteva clipe privirile asupra Europei şi veţi vedea oameni tineri sau bătrâni practicând exerciţiul fizic. Ei, ce părere aveţi? Credeţi că şi ei sunt puţin ţicniţi"?

M-am tot gândit cu ce să închei această mică pledoarie despre sport şi am hotărât ca vorbele scriitorului Radu Cosaşu să-mi servească drept sfârşit: "sportul astăzi e o necesitate a omului contemporan, nu numai pentru respiraţia pulmonară, ci şi pentru respiraţia morală, pentru civilizaţie".

Ramona POPA

Steaua şi Gloria Bistriţa au avut noroc

urmare din pag. 1

Sion (Elveţia) - Kareta Siaulai (Lituania)

Olimpija (Slovenia)- Levski Sofia

Steaua Roşie Belgrad - Midlothian (Scoţia)

Agdam (Azerbaidjan) - MiPa 47 (Finlanda)

Abovian (Armenia) - AEK Larnaca (Cipru)

Constructorul (Rep. Moldova) -Iorni Rishon (Israel)

Mozur (Belarus) - Reikjavik (Islanda)

Brann (Norvegia) - Shelbourne (Irlanda)

Llantsaft (Ţara Galilor) - Ruch Chorzow (Polonia)

Honved Budapesta - Jigumanama (Macedonia)

Vardeks (Croaţia) - Luxemburg

Glentoran (Irlanda de Nord) - Sparta Praga

Dinamo Batumi (Georgia) - Baltfelag (Ins. Feroe)

Sadam Tallin (Estonia) - Niva Vinitisa (Ucraina)

Partidele se vor juca la 8 şi 22 august

După cum se observă, între echipe absolut necunoscute chiar unuia familiarizat cu fotbalul european, apar câteva nume celebre chiar, ajunse, însă, datorită unor factori obiectivi sau subiectivi, în "clasa de jos". Este vorba, în primul rând, de Steaua Roşie Belgrad, fostă câştigătoare a Cupei Campionilor, la Levski Sofia, multiplă campioană a Bulgariei, de Honved Budapesta - una dintre formaţiile renumite pe continent şi chiar de Sparta Praga, club din ţara vicecampioană a Europei.

Să recunoaştem că bistriţenilor nu le-ar fi fost uşor dacă ar fi întâlnit una dintre aceste adversare. Aşa că, noroc să ai..

BIBLIOTECA „ASTRA"
SIBIU

Ediţia a XX-a a turneului de box "Centura Păltiniş"

UN ADEVĂRAT FESTIVAL PUGILISTIC

În perioada 11-13 iulie a.c. a avut loc, în sala Şcolii Sportive din Sibiu, cea de a XX-a ediţie a tradiţionalului turneu de box "Centura Păltiniş", în organizarea clubului CSM Şoimii Compa Sibiu.

La această ediţie jubiliară au fost prezente un număr de 18 cluburi şi asociaţii sportive, cu un număr total de 73 de boxeri, printre care şi 8 campioni naţionali, care au disputat 55 de meciuri la 16 categorii de greutate. Aceste cluburi şi asociaţii sportive au fost: Lotul naţional de juniori (cu un număr de 14 boxeri !!) antrenaţi de Titi Tudor, Mihai Teofil şi Aurel Gherghina; Steaua Mercur Bucureşti, antrenori Ilie Năstac şi Nicolae Aliuţă; AS Gloria Bucureşti, antrenor Ion Gălăţeanu; AS Cimentul Medgidia, antrenor Aurel Anton; Rulmentul Braşov, antrenor Marian Ungureanu; ASTRA Braşov, antrenor Gheorghe Florea; MOBEX Târgu Mureş, antrenor Iacob Stoica; Mureşul Târgu Mureş, antrenor Petru Giurcă; Siderurgica Hunedoara, antrenor Cezar Corduneanu; Constructorul Hunedoara, antrenor Ilie Căptari; SC Muscel, antrenor Gheorghe Vlad; Metalul Târgovişte, antrenor Ioan Titianu; Torpedo Zărneşti, antrenor Frumuzachi Rotaru; CSM Bistriţa, antrenor Nicolae Stoenescu; Aurul Brad, antrenor Ioan Turică; ASM Cugir, antrenor Vasile Şoit; Box Club "Nicolae Linca" Alba, antrenor Nicolae Paştiu şi clubul gazdă CSM Şoimii COMPA Sibiu, antrenori Gheorghe Niţă şi Emil Bihorean, sprijiniţi de maestrul Nicolae Negrea.

Foto: Andrei BUTA

Cele 55 de meciuri disputate au fost de un nivel tehnic şi spectacular foarte ridicat, viu aplaudate de public, întâlnindu-se în unele dintre ele actuali şi foşti campioni naţionali. Cel mai apreciat şi aplaudat meci al galelor a fost cel din semifinala categoriei 67 kg juniori mari, unde sibianul Robert Zelch l-a întrecut la puncte pe Adrian Diaconu din lotul naţional. Dar iată rezultatele tehnice ale finalelor; juniori mici, categoria 45 kg Marius Răcaru (Muscel) campion naţional în 1996) dispune la puncte de Ion Ionuţ (Steaua); 51 kg. Mircea Bogdan (S. Hunedoara) pierde prin inferioritatea adversarului în repriza a treia în faţa lui

continuare în pagina 4

Victor COCIU,
Preşedintele Comisiei Judeţene de Box Sibiu

Problema de fond este, acum, întinerirea echipei de baschet

✦ interviu cu domnul Mihai Albu, preşedintele de onoare al CSU Forest Sibiu ✦

- Bun venit, din nou, acasă spre bucuria proprie, dar, şi a noastră, a iubitorilor baschetului

- Mulţumesc şi, pentru început, doresc să-mi salut concetăţenii, prietenii şi cu precădere pe cei care se află în jurul şi împreună cu aceşti băieţi minunaţi care înseamnă echipa de baschet CSU Forest Sibiu, o emblemă de marcă pe cartea de vizită a Sibiului.

TRIBUNA SPORTURILOR · EXCLUSIVITATE

- Nu am să te întreb cum îţi merge în Germania, deoarece ştiu că foarte bine; sunt convins că, cititorii TRIBUNEI SPORTURILOR sunt interesaţi să afle ce este nou în baschetul german?

- Am să lărgesc puţin aria răspunsului pornind de la "revoluţia" care s-a produs în sportul european în urma cazului BOSSMAN. Mai precis, dreptul sportivilor de a lucra în orice ţară dun Uniunea Europeană, fără restricţii privind numărul "stranierilor" dintr-o echipă, a provocat mutaţii profunde. Dacă ar dori, echipa din Braunschweig, spre exemplu, cea

continuare în pagina 4

A consemnat Octavian RUSU

TRIBUNA sporturilor

SUPLIMENT SĂPTĂMÂNAL DE INFORMARE SPORTIVĂ AL COTIDIANULUI INDEPENDENT "TRIBUNA"

Anul VI, nr. 324 | 15.07 - 21.07.1996 | 4 pagini, 300 lei

Cursul de instruire de la Sibiu a demonstrat că testele sunt o bagatelă pentru arbitrii divizionari A ...

✦ "Fibră", cel mai grăbit spre ... casă ✦

Vineri şi sâmbătă a avut loc la Sibiu cursul de instruire al arbitrilor şi al arbitrilor asisitenţi din lotul divizionar A. Au participat 81 de "cavaleri ai fluierului" din lotul existent (între ei doi sibieni - Nicu Florescu şi Dănuţ Sipa).

Din partea Comisiei Centrale a Arbitrilor au fost prezenţi numeroşi foşti arbitri internaţionali precum: Dan Petrescu, Nicolae Rainea, Mircea Salomir, Ion Crăciunescu, Ioan Igna, Mircea Constantinescu şi alţii.

Programul celor două zile de la Sibiu a cuprins prezentarea de teme privind: aspecte din campionatul intern, uniformizarea interpretării regulamentului de joc; arbitri asistenţi şi al 4-lea oficial; instrucţiuni obligatorii transmise de F.I.F.A. către arbitri. După-amiază, pe stadionul Municipal, arbitrii au fost supuşi probelor, mai întâi cea teoretică (un chestionar de 10

continuare în pagina 4

Ilie IONESCU

Ultima oră

✦ Hagi continuă să se judece cu fosta lui soţie, Nuţi Ceinicu, aceasta pretinzând 100.000 dolari daune morale şi o pensie de 400 dolari pe lună până termină facultatea. Gică nu vrea să dea nimic, mai bine plăteşte avocaţilor (până acum, a cheltuit cu procesul 20.877.000 lei!)

✦ Ilie Balaci n-a găsit o echipă pe placul lui în România, aşa că a semnat un contract cu clubul Al Massr Ryad (Arabia Saudită). Măcar, acolo n-are probleme cu ... benzina.

✦ Având timp berechet, cei de la revista L'Equipe Magazine au întreprins un sondaj pe baza căruia au alcătuit clasamentul celor mai buni "sportivi olimpici" din toate timpurile: locul 1 a fost ocupat de atletul Carl Lewis (SUA), pe 2 s-a situat Nadia Comăneci, iar pe 3 - fondistul Emil Zatopek (Cehoslovacia). De gustibus ...

✦ Preşedintele Federaţiei bulgare de lupte Dimităr Djamov, a fost arestat pentru deţinere ilegală de arme şi muniţii. Să fie pus în capul Federaţiei de ... tir!

✦ În cadrul Adunării Generale a FRF s-a votat, din nou, dacă să se reducă sau nu numărul echipelor din eşaloanele superioare. Cei mai mulţi preşedinţi de cluburi au fost împotriva reducerii, aşa că nu se va schimba nimic în fotbalul nostru. Eu propun să nu se mai retrogradeze deloc, doar să se promoveze!

✦ Ioan Zlate a semnat un contract pe trei ani ca antrenor al echipei feminine de fotbal Ankara Kyurtaş din Turcia, în care joacă româncele Geanina Şoltan şi Luiza Leu. Decât să facă trotuarul ...

✦ Adrian Porumboiu - "incoruptibilul" arbitru de fotbal - e de părere că fără influenţă la FIFA sau UEFA

continuare în pagina 4

n.i.d.

Visul zilelor de vară

● Cu ani în urmă, când intrarea în Divizia A se făcea prin promovare, când se murea de moarte bună, când golul asasin nu se inventase, când Ilie Dobre nu exista deloc, când graurii păşteau florea soarelui, când intram doi pe-un bilet, când se ştia precis când se începe şi când se sfârşeşte campionatul, când arbitrii

Peluza a III-a

erau îmbrăcaţi în negru, nu în verde, când fotbaliştii foloseau biciclete, făceam deplasări cu echipa într-un camion de la "Arsenal", cu bănci de lemn şi cu manivelă. Visul pe verticală era intrarea în A.

Când am ajuns, acum, în A, prin cădere liberă, când alfabetul s-a modificat, când din toate câte au fost a rămas doar pasiunea, nu ne mai rămâne decât să visăm iar.

Vecinul meu de vis, care mi-a oblojit atâtea înfrângeri, care mi-a adus un buchet de lăcrămioare şi mi-a spus că sunt garoafe, mi-a zis că nimeni nu poate să viseze în jos.

Să-l credem.

Mihai BRATU

Fotbal - pregătiri

Cu Caşoltan în vervă

F.C. Inter Sibiu - Mecanica Mârşa 4-0 (2-0)

Coborâţi sâmbătă de la Păltiniş pentru a susţine un meci amical în compania noii promovate în Divizia B - Mecanica Mârşa, fotbaliştii de la F.C. Inter Sibiu au învins cu 4-0 (2-0) prin golurile realizate de Caşoltan, în minutele 20, 35 şi 80 şi Manea în min. 90.

Antrenorul Cornel Ţălnar a folosit formaţia: Fl. Cotora - Demian, Lazăr, L. Cotora, Cornaci - Bran, C. Szeghedi, Iosif, Pogăcean - Caşoltan. M. Szeghedi. În repriza secundă au mai fost folosiţi: Holom, Terchilă, Tolciu, Tarcea, Poplăceanu, Neghirlă, Galea, Manea, Al. Zotincă, Şopterean şi Mara.

Mecanica Mârşa a jucat în formula: Nicula - Popa, Nedelcu, Orosz, Gligore - Vlad, Neamţu, Stângu, Bârză - Ciorogar, Serfozo. Au mai fost folosiţi: Zota, Almăşan, Sima, Corfar, Branga, Corlaciu, Lotrean, Ad. Stoica, C. Stoica şi Simu.

Următorul meci al lui F.C. Inter Sibiu va avea loc sâmbătă, 20 iulie, la Sibiu, ora 11, când va întâlni divizionara B Minerul Certej. Urmează apoi două meciuri cu Minaur Zlatna şi două cu Corvinul Hunedoara.

I. ILIE

Şoimii Compa - "U" Sembraz 2-0 (1-0)

Şoimii Compa au coborât din Păltiniş pentru a întâlni pe terenul Mecanica pe "U" Sembraz Sibiu. Deocamdată prof. Radu II are la dispoziţie nu mai puţin de 27 jucători, urmând ca în câteva zile să hotărască la cine renunţă.

Să-i nominalizăm pe cei care au făcut parte din vechea gardă şi care au rămas la echipă: Dangl şi Flichiş portari, Mihăilă, Maşca, Hila, Floare, Cristea, Brumar, Trifu, Ciobanu, Munteanu, Corfar, Păpuşoi, Stoica, Bratu - jucători de câmp.

Antrenorii de la "U" Sembraz - I. Barac şi N. Turc au în pregătire următorii jucători: Bordeanu, Dragomir - portari, Şoptelea, M. Stoica, Iancu, V. Sabău, Luca, Stănese, A. Sabău, State, Popenţa, Streza, Petruşel, Şerban, Gândilă, Mălău, Negrea, Băran, Hila, Băilă, Kalayoş, V. Armenean.

Jocul a fost plăcut, dominat în mare parte de divizionarii B. Au înscris: Brumar, din 11 m. şi Corfar.

I. PLEŞCA

Noptile noastre albe (19 iulie - 4 august)

Atlanta 1996

Vineri va avea loc ceremonia de deschidere a celei de-a 26-a ediţii a Jocurilor Olimpice, ediţie jubiliară ţinând seamă de faptul că se împlinesc 100 de ani de la primele Jocuri moderne, găzduite, în 1896, de Grecia, ţara care a avut ideea reluării tradiţiei antice. Dată fiind diferenţa de fus orar, transmisiile televizate în direct le vom putea urmări doar noaptea, unele dintre ele la orele primelor trâmbiţări ale cocoşilor. Vom mai petrece câteva nopţi albe - ca şi în timpul campionatelor mondiale desfăşurate în Mexic sau Argentina - dar vă spun eu că merită. Desigur, nu mă dau în vânt după badminton, base-ball, hochei pe iarbă, softball, volei de plajă sau yachting, dar nimeni nu mă va putea împiedica să stau cu ochii pironiţi pe micul ecran la întrecerile de atletism, box, fotbal, gimnastică, haltere, kaiac-canoe, lupte, mai ales că, exceptând fotbalul, la toate aceste discipline sportivii noştri au şanse la medalii. Merg pe mâna lui Francisc Vastag şi Leonard Doroftei, a Ginei Gogean şi Laviniei Miloşovici, a Gabrielei Szabo şi Iuliei Negură, a lui Nicu Vlad şi Traian Cihărean, a lui Geza Magyar şi Marin Popescu ... Delegaţia României cuprinde 168 de sportivi, cărora li se adaugă mulţi conducători, oficiali şi personal auxiliar.

Iată câteva amănunte care ar putea să intereseze: ● Sportivii români au participat la 13 olimpiade, cucerind 219 medalii (cele mai multe în 1984: 20 de aur, 16 de argint, 17 de bronz) ● La ultima olimpiadă, cea de la Barcelona, ai noştri au luat 4 medalii de aur (Lavinia Miloşovici - două, Elisabeta Lipă - schif simplu şi echipajul de 4+1 rame), 5 de argint şi 9 de bronz ● Ilie Manoliu, actualul preşedinte al Comitetului Olimpic Român, a participat la 6 olimpiade (1952 - 1972) în proba de aruncare a discului, obţinând următoarele rezultate: locul 6 în 1952, locul 9 în 1956, medalie de bronz în 1960, medalie de bronz în 1964, medalie de aur în 1968 (la 36 de ani), locul 6 în 1972 ● România va fi reprezentată la 19 dintre cele 26 de discipline sportive ale jocurilor olimpice de la Atlanta ● Obiectivul propus: clasarea între primele 15 naţiuni, cucerirea a 18-20 medalii, dintre care minimum 5 de aur. ●

În numărul viitor al gazetei noastre vom publica lista completă a sportivilor români şi a oficialilor care îi însoţesc

(n.i.d.)

Aeromodelism - zbor liber şi "Memorialul Adrian Dan Urucu"

Timp de 4 zile, pe Aeroportul din Sibiu, într-o organizare excelentă, asigurată de comandantul Aeroportului Alexandru Crauciuc, Comisia judeţeană de specialitate şi Aeroclubul Transilvania, comandant Mircea Rus, s-a desfăşurat finala Campionatului Naţional de aeromodelism - zbor liber şi **"Memorialul Adrian Dan Urucu"**. La această întrecere, care a beneficiat de o vreme excepţională de concurs, au fost prezenţi cei mai buni practicanţi ai acestui sport, din 7 cluburi din ţară. Iată rezultatele: Memorialul Adrian Dan Urucu, clasa F1A - locul I a fost ocupat de Crângu Alexandru Popa, de la Comoti Bucureşti, urmat de Horaţiu Constantin, de la Apechim Piteşti şi de Horia Selegean (Comoti Bucureşti). **La Campionatul Naţional - faza finală** (7 concursuri), pe clase de seniori şi juniori, clasamentele au fost următoarele: **clasa F1A** (seniori) 1. Daniel Crântescu (Apechim Piteşti), 2. Horaţiu Constantin, de la acelaşi club, 3. Dan Petcu (C.S.U. Ploieşti). La această clasă, 5 concurenţi au realizat acelaşi număr de secunde, 1260, fiind necesar un baraj adiţional. Pe echipe: 1. Apechim Piteşti, 2. Comoti Bucureşti, 3. Aurul Brad; **clasa F1B** - 1. Crângu Popa (Comoti Bucureşti), 2. Constantin Popa (Gaz metan Mediaş), 3. Petre Cucuianu (Comoti Bucureşti). Pe echipe: 1. Comoti Bucureşti, 2. Gaz metan Mediaş, 3. Apechim Piteşti; **clasa F1C** (motomodele): 1. Crângu Popa, 2. Marian Popescu (ambii de la Comoti Bucureşti), 3. Dan Petcu (C.S.U. Ploieşti). **JUNIORI - clasa F1A**: 1. Crângu Alexandru Popa, 2. Horia Selegean, 3. Gheorghe Costin (toţi de la (Comoti Bucureşti); **clasa F1H**: 1. Horia Selegean (comoti Bucureşti), 2. Sorin Marinescu (Apechim Piteşti), 3. Ciprian Mureşan (Aurul Brad). Pe echipe: 1. Comoti Bucureşti, 2. Aurul Brad, 3. Apechim Piteşti; **clasa F1B**: 1. Horia Selegean, 2. Gheorghe Constantin, 3. Crângu Alexandru Popa (toţi de la Comoti Bucureşti); **clasa F1G**: 1. Horia Selegean, 2. Crângu Alexandru Popa (ambii de la Comoti Bucureşti), 3. Răzvan Popescu, de la acelaşi club.

Ilie IONESCU

În Cupa "Mureşul-MOPAN"

Veteranul Ioan Rakosi - învingător

Aşa după cum v-am anunţat în cotidianul nostru "Tribuna", în zilele de 5-7 iulie, la Tg. Mureş, într-o organizare excelentă, cu jucători veterani din întreaga ţară - Bucureşti, Arad, Brăila, Braşov, Cluj, Baia Mare, Oradea, Zalău, Sibiu şi Tg. Mureş a avut loc concursul de tenis pentru veterani dotat cu "Cupa Mureşul-MOPAN".

Concursul s-a desfăşurat pe categoriile de vârstă: 35-45, 45-50, 50-55, 55-60 şi peste 65 ani. Sibiul a fost reprezentat de Ioan Rakosi, decanul de vârstă din Sibiu (în vârstă de 67 ani), Ilie Giurgiu şi prof. Ioan Berghea.

La categoria 45-50 de ani, Ilie Giurgiu s-a clasat pe locul 3 fiind învins de campionul României, Valentin Raus. La categoria + 65 ani câştigător a fost sibianul Ioan Rakosi, care l-a învins pe orădeanul Naghy Balint.

Acest concurs, desfăşurat la Tg. Mureş, a constituit un util prilej de verificare a jucătorilor veterani care vor participa la următoarele confruntări din acest an: cel de la Cluj intitulat Concursul Internaţional, din 25-26 iulie, dotat cu "Cupa TESKO"; Concursul internaţional de la Sibiu, dotat cu "Cupa Carpaţi", din 8-11 august şi Campionatul Naţional de veterani, ce se va desfăşura la Braşov, în perioada 22-25 august.

De remarcat că în cadrul şedinţei tehnice, dinaintea concursului de la Tg. Mureş, s-a anunţat oficial de Federaţia Internaţională a Veteranilor de tenis că la viitoarea olimpiadă din anul 2000 va fi inclusă şi întrecerea de tenis rezervată veteranilor. S-a ajuns la această concluzie datorită faptului că aceasta dă un imbold atât jucătorilor în formare, cât şi celor de înaltă performanţă.

Ilie IONESCU

Ştiri din şah

Succes internaţional la Eforie Nord

În perioada 17-26 iunie a.c., la Eforie Nord, s-a desfăşurat cel mai puternic turneu internaţional de şah rezervat juniorilor, competiţie tradiţională dotată cu "Trofeul litoralului". Lotul şahiştilor sibieni juniori şi-a demonstrat, cu prisosinţă, valoarea, Paula Hândoreanu s-a clasat pe locul 1-6 la categoria 12 ani, cu 6 p din 9 posibile, şi numai accept-area remizei în ultima rundă în poziţie net câştigată a privat-o de ocuparea singură a primului loc. A fost răsplătită cu 3 premii în bani pentru locul 6-14 în clasamentul general (în concursul open participând şi fete de vârstă mai mare) şi pentru locul 1-6 la categoria II de clasificare sportivă. Foarte bine s-a comportat şi Stan Dragoş, component al lotului naţional la categoria 12 ani, băieţi, unde, în final a obţinut locul 5-7 şi locul 21 în open-ul general (cu băieţi mai mari ca vârstă). Menţionăm buna comportare a şahiştilor Flavian Piţu, Sergiu Muntean, Cristian Anghel şi Lucian Rodean Lăcău, nume de care, cu siguranţă, se va mai auzi. Au participat 48 de sportive, la fete, şi 125 sportivi, la băieţi. Pentru că, încă, Sibiul mai are deocamdată oameni de suflet, mulţumim sponsorilor SC Retezat SA, SC Hidrosib SA şi SC Indes SA Sibiu.

Aşteptăm în continuare replica a două piese de bază, Alina Răşinaru şi Bogdan Armenciu , care nu au putut participa la concurs. Toţi sahiştii menţionaţi aparţin CSŞ Sibiu.

În această perioadă, la CSŞ Sibiu se desfăşoară "Cupa de vară", competiţie şahistă rezervată juniorilor pe două grupe valorice. În prima se poate obţine categoria a II-a, iar în cealaltă, categoria I (norma secundară). Vom reveni cu rezultatele finale.

prof. Gheorghe RĂŞINARU

Divizia C la ora bilanţului

Retrospectivă fotbalistică

2. Şi dacă activitatea din stagiunea trecută merită cu prisosinţă să fie evidenţiată, graţie în primul rând procesului elevat şi metodic de instruire fizică, tehnică şi tactică realizat de majoritatea antrenorilor cu formaţiile lor, ca şi pentru calitatea jocurilor prestate de foarte multe combatente, indiscutabilă superioară evoluţiilor lor anterioare, cuvinte bune de laudă şi mulţumire se cuvin a fi adresate conducerilor secţiilor de fotbal care - preocupându-se cu sporită atenţie de educarea propriilor sportivi în spiritul respectării regulamentului, preţuirii partenerilor de întrecere, stimării arbitrilor şi spectatorilor - au făcut ca şi în acest important domeniu disciplinar să se înregistreze evidente progrese, sezonul nu de mult terminat încheindu-se cu mai puţine lacune, carenţe şi sancţiuni decât cel din precedentul an. Numai aşa se explică faptul că - în ciuda severităţii arbitrajelor, a noilor prevederi ale R.O.A.F. formulate conform ultimelor hotărâri ale forurilor fotbalistice internaţionale, făcute în scopul creşterii intoleranţei faţă de abaterile disciplinare, precum şi a măririi participantelor în actuala ediţie (16 faţă de 14) - în cele 30 de etape au fost acordate doar 719 cartonaşe galbene unui număr de 253 combatanţi ai acestui eşalon. Recordul cartoneşelor galbene s-a consemnat în etapa a treia când au fost date 36 de avertismente. Runda a 8-a şi a 19-a sunt egale, în fiecare înregistrându-se câte 35 astfel de cartonaşe. Cele mai puţine s-au acordat în etapa cu numărul 18 când cavalerii fluierului n-au apelat decât de 7 ori la acest gen de cartonaş. Mai severi s-au dovedit cei din runda a patra care au avertizat 14 recalcitranţi. Cei mai mulţi jucători avertizaţi îi găsim în caseta formaţiei Ocna Sibiului cu 21 urmată de Cedonia 95 cu 20, locul trei fiind ocupat la egalitate de Geromed şi "U" Mecanica Sembraz, fiecare cu câte 17. Cei mai puţini avertizaţi, 12, i-a înregistrat echipa Vitrometan Mediaş, secondată de Mecanica Mârşa, Sparta Mediaş şi Romanofir Tălmaciu cu câte 14. Cele mai multe cartonaşe (59) le-a contabilizat formaţia Cedonia, urmată de Record (57) şi "U" Mecanica Sembraz (54). Paradoxal la polul opus întâlnim lanterna clasamentului, Silva Săliste, cu doar 28 cartonaşe galbene, secondată de campioana Mecanica la egalitate cu Viitorul Bazna, fiecare cu câte 35, locul trei revenind Spartei cu 38 avertizaţi.

Pentru cumul de cartonaşe galbene câţiva jucători (mai perseverenţi) au efectuat 81 etape de suspendare; cele mai multe fiind trecute în rubricile echipelor: "U" Mecanica Sembraz (10), Record (9), CFR Retezat (8) şi Sticla (7).

Fără a atinge cifra trecutului an competiţional (12), campionii absoluţi la încasarea avertismentelor s-au dovedit a fi F. Herciu- (Construcţii) şi I. Grigore (Sticla Avrig) fiecare cu câte 9 cartonaşe galbene la activ. Sunt urmaţi, în acest deloc onorant clasament, de N. Paşca (CFR Retezat) cu 8, A. Tara şi C. Mălai, de la aceeaşi formaţie, D. Ivan (Cedonia 95), S. Savu şi A. Petru (Geromed), I. Lotreanu şi M. Rădulescu (Textila Cisnădie), A. Săbău şi I. Băilă ("U" Mecasem), E. Pec şi D. Panaitescu- (Vitrometan), C. Ogneriu (Record), A. Bârsan (Silva), D. Căldărar (Unirea O.S.), R. Gavrilă (Sticla) şi F. Marchiş (Construcţii) toţi cu câte 7 avertismente.

Faţă de cei 83 eliminaţi înregistraţi la finalul ediţiei 1994-1995, sezonul actual acum analizat se prezintă - din acest punct de vedere - cu un bilanţ mai mult decât satisfăcător. În cele 30 de etape, desfăşurate de multe ori în condiţii dificile, nu au fost expediaţi la cabine înaintea fluierului final decât 55 combatanţi, care evident prin comportament au sfidat normele stricte ale regulamentului de joc, 32 dintre aceştia ieşind prematur din bătălii, datorită primirii - în cadrul aceleiaşi etape - acelui de al doilea cartonaş galben urmat inevitabil de cel roşu. Acesta este mai mult ca sigur motivul pentru care toţi cei 55 eliminaţi au fost sancţionaţi cu numai 83 de etape de suspendare, cazurile de recidivă, ori cele mai grave fiind prompt şi mult mai sever sancţionate de Comisia judeţeană de disciplină. Concludent pledează pentru ea faptul că în această perioadă un jucător (I. Ciolpan) a fost suspendat din activitate pe o perioadă de doi ani, iar alţi 4 - D. Galit, H. Cârtală şi G. Hoadrea toţi de la Romanofir ca şi I. Ciolpan, precum F. Meruţ (Viitorul Bazna, pe câte un an. În runda a doua s-a bătut recordul cartonaşelor roşii, atunci fiind eliminaţi din teren nu mai puţini de 7 beligeranţi, o urmează etapele a noua şi zecea, fiecare din ele, cu câte 5 eliminaţi. Doar în rundele 5, 6, 12, 22, 24, 25, 27 şi 30 arbitri confruntărilor n-au apelat la astfel de sancţiuni. Formaţia care a cumulat cele mai multe cartonaşe roşii a fost Sticla Avrig, în dreptul cărela stă înscrisă cifra 9. (V. Tulban a văzut de două ori culoarea respectivului cartonaş). Urmează în acest nedorit şi ruşinos top Viitorul şi Romanofir cu câte 6 şi Unirea O.S. cu 5.

Spre lauda lor, ocupantele primelor două locuri ale clasamentului (Mecanica Mârşa şi "U" Mecanica Sembraz) n-au avut jucători eliminaţi, în vecinătatea lor situându-se Record şi Geromed cu câte un eliminat, C.S. Agnita, Construcţii, Silva şi Textila Cisnădie, fiecare cu câte doi.

Din păcate acest sezon, notat cu multiple plusuri, a fost umbrit de câteva de-a dreptul jenante atitudini ale unor antrenori, ce - uitându-şi menirea - au protestat vehement împotriva deciziilor arbitrilor, sau au proferat insulte la adresa lor, motive pentru care au fost rapid expediaţi de aceştia din incinta terenului de joc, cei eliminaţi fiind suspendaţi şi amendaţi de respectiva Comisie judeţeană de disciplină. Supărător este faptul că în rândul sancţionaţilor întâlnim numele unora dintre cei mai reputaţi mentori tehnici din judeţul nostru. În această postură s-au aflat G. Albotă (Record), C. Barbu (Mecanica Mârşa), I. Cuc (Textila), M. Raica (Unirea O.S.), I. Păţan (Romanofir), I. Căpâlnean (Viitorul), O. Raica (Silva). Nu sunt oare prea mulţi pentru un singur an competiţional, cu atât mai mult cu cât ei trebuie să constituie adevărate modele de comportament pentru elevii daţi în grija şi pregătire?

(va urma)

V.M.

PROGRAM TVR

Luni, 15 iulie 1996

Programul 1: 13.00 Actualităţi 13.10 TVR Iaşi 14.00 TVR Cluj-Napoca 14.50 TVR Timişoara 16.00 Actualităţi 16.05 De luni până luni 16.35 Turism şi agroturism 17.05 Emisiune în limba maghiară 18.35 Desene animate * Jet Mars 19.00 Atlas 19.30 Transfocator 20.00 Actualităţi 20.50 Film serial * Echipa de intervenţie 21.45 Teatrul Naţional de Televiziune 23.05 Actualităţi 23.20 Turul Franţei la ciclism 23.30 Cultura în lume 24.00 Fragil

Programul 2: 13.35 Film serial * Drumul spre Avonlea 14.55 Film serial * Perla neagră 15.40 Ecran de vacanţă 16.05 Film serial * Dragostea mea, durerea mea 17.40 Film serial * Andrea Celeste 22.00 Film serial * Santa Barbara 22.45 Magazin sportiv olimpic

Marţi, 16 iulie 1996

Programul 1: 7.00 TVM * Telematinal 8.30 La prima oră 9.20 Film serial (r) * Santa Barbara 10.05 Film serial (r) * Echipa de 0intervenţie 11.00 Cinematograful de artă (r) * Subversivii 12.40 Ecran de vacanţă 13.10 Muzica pentru toţi 14.00 Actualităţi 14.10 TVR Iaşi 15.00 TVR Cluj-Napoca 15.35 Desene animate 16.00 Actualităţi 16.10 Fii tu însuţi 16.45 Convieţuiri 17.35 Cazuri şi necazuri în dragoste 18.30 Viaţa partidelor parlamentare 18.55 Medicina pentru toţi 19.25 Film serial pentru tineret * Tarzan 19.55 Urgenţe în agricultură 20.00 Actualităţi 20.50 Telecinemateca * Fahrenheit 451 22.40 Reflector 23.10 Actualităţi 23.35 Turul Franţei la ciclism 23.35 Studioul şlagărelor 0.05 Gong! 0.35 Magazinul noţelor blue

Programul 2: 11.30 Ecran de vacanţă 14.55 Ecran de vacanţă 16.05 Film serial * Dragostea mea, durerea mea 17.40 Film serial * Andrea Celeste 23.15 Film tistic * Crimă făcută de Tuomas Muranen

Miercuri, 17 iulie 1996

Programul 1: 7.00 TVM * Telematinal 8.30 La prima oră 9.20 Film serial (r) Santa Barbara 10.05 Lumini ale creatorilor din umbră 11.05 Videolexicon 12.05 Film serial (r) Andrea Celeste 12.55 Ecran de vacanţă 13.10 Muzica pentru toţi 14.00 Actualităţi 14.10 Irak 14.25 TVR Iaşi 15.10 TVR Cluj-Napoca 16.00 Actualităţi 16.10 Magazin sportiv olimpic 17.00 Aceşti pătimaşi minunaţi! 17.15 Eclesiast '96 18.00 Telediscul muzicii populare 18.30 Desene animate 19.00 Timpul Europei 19.30 Film serial pentru tineret * Întâmplări din Florida 20.00 Actualităţi 20.50 Film serial * Cuceritoarele 21.50 Noi frontiere 22.30 Totul despre muzică 23.00 Actualităţi 23.15 Turul Franţei la ciclism 23.25 Confluenţe 23.55 Film serial * Frumoasa şi bestia 0.45 Întâlnirea de la miezul nopţii

Programul 2: 11.30 Ecran de vacanţă 11.55 Telecinemateca (r) * Fahrenheit 451 14.45 Film serial * Puterea banilor 15.40 Ecran de vacanţă 16.05 Film serial * Dragostea mea, durerea mea 17.40 Film serial * Andrea Celeste 22.00 Film serial * Santa Barbara 22.45 Un secol de cinema

Joi, 18 iulie 1996

Programul 1: 7.00 TVM * Telematinal 8.30 La prima oră 9.20 Film serial (r) * Santa Barbara 10.05 Ecran de vacanţă 11.00 Film serial (r) * Andrea Celeste 12.40 Ecran de vacanţă 13.10 1001 audiţii 14.00 Actualităţi 14.10 TVR Iaşi 15.00 TVR Cluj-Napoca 15.40 Tradiţii 16.00 Actualităţi 16.10 Cuvinte potrivite 16.35 Magazin social 17.25 Desene animate 17.50 Viaţa partidelor parlamentare 18.15 Tragerile Super Loto 5/40 şi Simplă Expres 18.25 Milenium 19.10 Film serial pentru tineret * Tânărul Indiana Jones 20.00 Actualităţi 20.50 Film serial * Nord şi Sud 21.45 Reflecţii rutiere 22.00 Studioul economic 22.40 Interpreţi ai cântecului popular 23.00 Simpozion 23.45 Actualităţi 24.00 Turul Franţei la ciclism 0.10 Un secol de cinema (r)

Programul 2: 11.35 Ecran de vacanţă 13.05 Film serial * Frumoasa şi Bestia 14.45 Film serial * Maria 15.40 Ecran de vacanţă 16.05 Film serial * Dragostea mea, durerea mea 21.30 Cinematograful de artă * Cu orice preţ (Italia, 1975) 23.50 Stadion

Vineri, 19 iulie 1996

Programul 1: 7.00 TVM * Telematinal 8.30 La prima oră 9.20 Film serial (r) * Santa Barbara 10.50 Ecran de vacanţă 11.20 Şlagăre în plină vară 11.50 Film serial (r) * Andrea Celeste 12.40 Vocaţia 13.30 TVR Iaşi 14.15 TVR Cluj-Napoca 15.05 Pompierii vă informează! 15.25 Din lumea afacerilor 16.00 Actualităţi 16.10 Ieşirea din cerc 16.35 Emisiune în limba germană 17.30 Pro Patria 18.30 Viaţa partidelor parlamentare 19.00 Film serial * Nicolasa şi Bernardina 19.55 Urgenţe în agricultură 20.00 Actualităţi 20.50 Tezaur folcloric 21.30 Film artistic * Papesa Ioana (Anglia, 1972) 23.20 Actualităţi 23.35 Turul Franţei la ciclism 23.45 MTV 0.45 Cinematograful de noapte * Condamnarea (Italia-Franţa, 1991)

Programul 2: 11.30 Ecran de vacanţă 13.30 Ecran de vacanţă 16.10 Film serial * Dragostea mea, durerea mea 18.10 Film serial * Andrea Celeste 23.20 Film serial * Santa Barbara

Sâmbătă, 20 iulie 1996

Programul 1: 7.00 Bună dimineaţa, în toiul verii... de la Iaşi! 8.50 Ecran de vacanţă 9.50 Lumină din lumină 11.25 Ecran de vacanţă 12.15 Planeta cinema 13.05 Pleiade 14.00 Actualităţi 14.10 Columbia 14.25 MTV 14.55 Turnul Babel * Filme seriale * Desene animate * Muzică * Umor * Sport * Reportaje * Varietăţi 16.40 Jocurile Olimpice de vară * Festivitatea de deschidere 18.40 Mapamond 19.05 Teleenciclopedia 20.00 Actualităţi 20.45 Filme poliţiste inspirate din romanele scriitoarei P.D. James * Gustul morţii 22.30 Jocurile Olimpice de vară 23.00 Actualităţi 23.20 Concertul extraordinar "Sara pe deal"... la izvorul dorului 0.40 Film serial * Perla neagră 1.25 "Eurythmics" Live 2.30-7.00 Jocurile Olimpice de vară

Programul 2: 7.00 Întâlnirea de sâmbătă * Film serial: Puterea, pasiunea * Film serial: Giulia 13.30 Est Meridian Magazin: Film serial 15.50 Ecran de vacanţă 16.15 Film serial * Dragostea mea, durerea mea 22.35 Film serial * Santa Barbara

Duminică, 21 iulie 1996

Programul 1: 8.00 Bună dimineaţa! 9.00 Ecran de vacanţă 10.00 Ecran de vacanţă * Arabella revine 10.30 Lumină din lumină 11.30 Din albumul celor mai frumoase melodii populare 12.00 Viaţa satului 13.30 Film serial * Visând la Jeannie 14.00 Actualităţi 14.10 Poşta TV 14.20 Video-magazin... în doi * Desene animate * Cine, ce, unde, când? * Serialul emisiunii * Dedicaţii muzicale 17.05 A doua alfabetizare 17.20 Film serial S.F. * Star Trek - Generaţia următoare 18.15 A doua Românie 18.45 Jocurile Olimpice de vară 19.15 Robingo 20.00 Actualităţi 20.50 Film artistic * Adevărul şinumai adevărul 22.20 Tragerile Loto Special 6/49 şi Noroc 22.30 Jocurile Olimpice de vară 23.00 Filmele săptămânii 23.05 Actualităţi 23.20 Turul Franţei la ciclism 23.30 MTV 24.00 Film serial * Setea 0.30 Avanpremieră TV 0.40 Nocturnă lirică 1.00 Spectacol de divertisment 2.25 Jocurile Olimpice de vară

Programul 2: 7.00 5 X 2 Magazin duminical * Filme seriale: Jalna, Cristal 14.00 Film artistic * Cinci poveşti de dragoste 15.50 Film serial * Dragostea mea, durerea mea 19.30 Film serial * Puterea, pasiunea 22.45 Film serial * Santa Barbara 23.30 Jocurile Olimpice de vară

MAPAMOND SPORT

Competiţia s-a încheiat, comentariile continuă

Deci, din cele 16 participante, în sferturi s-au calificat 8 (primele două din fiecare grupă): Anglia şi Olanda (gr.A), Franţa şi Spania (gr.B), Germania şi Cehia (gr.C), Portugalia şi Croaţia (gr.D).

Anglia - Spania 0-0, 4-2 (după 11 metri)

Primul sfert de finală s-a jucat la Londra, pe Wembley; spectatori: 75.440; arbitru - Marca Batta (Franţa); cartonaşe galbene: G. Neville - Abelardo, Belsue, Sergi, Alfonso. Au transformat loviturile de departajare: Shearer, Platt, Pearce, Gascoigne - Amor, Belsue. Au ratat: Hierro, Nadal.

Anglia: Seaman - G. Neville, Siuthgate, Adams, Pearce - McManaman (109, Barmby), Platt, Gascoigne, Anderton (109, Fowler) - Sheringham (109, Stone), Shearer

Spania: Zubizarreta - Belsue, Alkorta, Nadal, Abelardo (74, Lopez), Sergi - Manjarin (46, Caminero), Hierro, Amor - Kiko, Salinas (46, Alfonso)

★★★

Franţa - Olanda 0-0, 5-4 (după 11 metri)

S-a jucat pe terenul Anfield Road din Liverpool; spectatori: 37.465; arbitru - Antonio Lopez Nieto (Spania); cartonaşe galbene: Deschamps, Karembeu - De Kock, Kluivert, Bogarde. Au transformat: Zidane, Djorkaeff, Lizarazu, Guerin, Blanc - De Kock, De Boer, Kluivert, Blind. Au ratat: Seedord

Franţa: Lama - Thuram, Blanc, Desailly, Lizarazu - Karembeu, Deschamps, Zidane, Guerin - Djorkaeff, Loko (62, Dugarry; 80, Pedros).

Olanda: Van der Sar - Reiziger, De Kock, Blind, Bogarde - R. de Boer, Bergkamps (60, Seedorf), Witschge (80, Mulder) - J. Cruyff (70, Winter), Kluivert, Cocu.

Germania - Croaţia 2-1 (1-0)

S-a disputat pe stadionul Old Trafford din Manchester; 43.412 spectatori; a arbitrat Leif Sundell (Suedia); cartonaşe galbene: Sammer, Klinsmann - Stimac; cartonaş roşu - Stimac; autorii golurilor: Klinsmann (21, din 11 metri), Sammer (59), respectiv Suker (52)

Germania: Köpke - Sammer - Reuter, Babbel, Ziege - Scholl (88, Hassler), Eilts, Helmer, Möller - Klinsmann (38, Freund), Bobic (46, Kuntz)

Croaţia: Ladici - Bilici, Jerkan, Stimac - Stanici, Boban, Jurcevici (78, Mladenovici), Asanovici, Jarni - Vlaovici, Suker.

★★★

Cehia - Portugalia 1-0 (0-0)

S-a jucat pe stadionul Villa Park din Birmingham; 30.000 spectatori; a arbitrat Hellmut Krug (Germania); cartonaşe galbene: Suchoparek, Smicer, Latal, Bejbl, Kuka - Helder, Sa Pinto, Secretario, Joao Pinto; cartonaş roşu: Latal; a marcat Poborsky (53)

Cehia: Kouba - Latal, Hornak, Kadlec, Suchoparek - Nemec, Nemecek (90, Berger) - Bejbl, Smicer (85, Kubik) - Poborsky, Kuka

Portugalia: Vitor Baia - Secretario, Helder, Couto, Dimas - Figo (83, Cadete), Oceano (65, Folha), Paulo Sousa, Rui Costa - Joao Pinto, Sa Pinto (46, Domingos)

Rai, fratele lui Socrates...

Cei familiarizaţi cu lumea fotbalului sud-american ştiu că Socrates a fost unul dintre marii jucători brazilieni şi că Rai, actualul component al clubului francez Paris SG, este fratele lui. Dar biografia lor are destule elemente inedite care merită amintite.

Astfel, cei doi mari fotbalişti au făcut parte din familia unui funcţionar cu reale aptitudini intelectuale, îndrăgostit de istorie, de literatură, de ştiinţă. Aşa se şi explică faptul că pe primii trei băieţi i-a botezat, în ordine: Socrates, Sophocles şi Sosthenes. Pe al patrulea l-a "înzestrat" cu propriul lui nume, Raimundo, iar la al cincilea i-a zis Raimar (primele silăbe din numele părinilor), iar la al şaselea Rai (prima silabă a numelui tatălui). Curios lucru, doar băiatul cel mare şi mezinul au ajuns fotbalişti de clasă dar înclinaţie spre învăţătură au avut şi ceilalţi. Socrates a absolvit facultatea de medicină, Sosthenes a devenit inginer, Raimar este avocat...

Rai a început să studieze filozofia, dar, neavând încă 17 ani, a lăsat baltă şcoala şi s-a angajat ca funcţionar la clubul Botafogo, unde era ajutor (!), pentru a câştiga bani şi a-şi întreţine prietena, care rămăsese gravidă. Contract de fotbalist profesionist nu putea încheia decât cu acordul tatălui (el fiind minor), iar acesta nu voia în ruptul capului, fiind destul de supărat pentru că fiul lui cel mare, Socrates, abandonase profesiunea, devenind fotbalist.

"Ziua de 15 mai 1987 reprezintă pentru mine o dată de referinţă: am împlinit 22 de ani, am debutat în echipa Braziliei şi am înscris primul meu gol, în poarta Scoţiei".

Legitimat la Sao Paulo şi-a început urcuşul spre piscurile celebrităţii.

"În Brazilia totul se învârte în jurul fotbalului, inclusiv banii, mulţi bani. Este jenant să vezi câţi bani se câştigă din fotbal într-o ţară în care cei mai mulţi trăiesc sub limita sărăciei. la noi, un copil din zece nu merge la şcoală, iar alţi trei nu urmează decât patru clase".

Rai Souza Vieira de Oliveira are peste 50 de prezenţe în reprezentativa ţării sale şi a făcut parte din echipa

campioană mondială în 1994, alături de Jorginho, Branco, Dunga, Bebeto, Romario şi ceilalţi artişti ai fotbalului brazilian. Iată o scurtă fişă biografică:

- s-a născut la 15 mai 1965 la Ribeiro Preta
- a jucat la Ponte Preta de Campinas, Botafogo, Sao Paulo şi Paris SG (din iulie 1993, contractul fiind până în vara acestui an)
- palmares: campion al Braziliei în 1991, Cupa Libertadores în 1992, 1993, Cupa Intercontinentală, 1992, cu Sao Paolu FC, campion al Franţei, 1994, Cupa Franţei, 1995, Cupa Ligii, 1995, cu Paris SG.

Portret

Bob Paisley (Anglia)

În luna februarie a acestui an a murit legendarul antrenor al echipei Liverpool în perioada 1974-1983, Bob Paisley, în vârstă de 77 ani.

Venit din Newcastle, oraşul lui natal, la vârsta de 20 de ani, Paisley şi-a consacrat întreaga viaţă edificării şi gestionării clubului din Liverpool. Perioada sa cea mai prodigioasă a început în anul 1974, când a fost numit director tehnic al echipei, în locul lui Bill Shankley, al cărui asistent fusese. În nouă ani cât a stat la cârma echipei, aceasta a obţinut cele mai prestigioase trofee din întreaga ei istorie: a câştigat de trei ori Cupa Campionilor Europeni, o Cupă UEFA, şase titluri de campioană a Angliei, iar el a fost desemnat de şase ori "managerul anului".

Printre jucătorii pe care i-a condus se numără faimoşii Alan Hansen, Kenny Dalglish, Kevin Keegan, Souness, Rush, Johnston.

La mormântul lui, Dalglish a sintetizat în câteva cuvinte viaţa acestui adevărat om-orchestră:

"Jucător, psihoterapeut, antrenor, manager, el a dat totul acestui club".

Adevărul este că, încă în viaţă fiind, "Oncle Bob" devenise o legendă pentru fotbalul din Liverpool şi chiar pentru cel englez, făcând parte din familia marilor personalităţi ale fotbalului englez, cum au fost Don Revie, Tommy Docherty, Ron Greenwood, Matt Busby.

O premieră în Europa

Între Canal + şi Liga profesionistă franceză de fotbal a fost încheiat un contract care a făcut mare vâlvă şi pentru faptul că negocierile s-au purtat într-un secret strict, la acestea participând doar reprezentanţii respectivului post de televiziune şi Noel Le Graet, preşedintele Ligii profesioniste de fotbal. În esenţă este vorbă de un acord, conform căruia Canal Satelite (filială a lui Canal +) va avea dreptul exclusiv de a transmite toate meciurile din prima divizie franceză, pe o perioadă de cinci ani, începând din septembrie a.c.

Respectivul program este codificat. Pentru a putea vedea aceste meciuri, este nevoie de o taxă de înscriere de 600 franci (circa 120 dolari) şi un abonament de 100 franci. În acest fel abonatul poate vedea seara, unul, două sau toate meciurile etapei.

Mulţi susţin că acest contract va duce la desfiinţarea campionatului naţional din cauza lipsei de spectatori, care vor prefera să stea la televizor. Cei care au avut ideea acestei înţelegeri au replicat că orice club are dreptul să ceară ca meciul său de-acasă să nu fie transmis în zona în care-şi are sediul echipa, pentru ca spectatorii să vină la stadion.

Beneficiile vor fi împărţite în trei: o parte va reveni Ligii naţionale, o parte la Canal Satelite, o parte va fi împărţită între Ligă şi Canal +.

Bineînţeles că, după estimările organizatorilor, beneficii vor avea doar după ce vor exista cel puţin 100.000 de abonaţi şi aceştia nu vor apărea de azi pe mâine, ci în timp de minim doi ani. Deci, profiturile se aşteaptă abia prin 1998.

Să vedem ce va ieşi din această afacere care constituie o premieră în Europa.

Până la urmă, omul a învins "maşina"

"Căpcăunul din Baku" - cum l-au numit unii pe campionul mondial de şah Garry Kasparov - a acceptat provocarea de a susţine un meci cu Deep Blue, primul ordinator programat să joace şi să câştige. Se întâlnea unul dintre cei mai faimoşi şahişti din toate timpurile - ajuns la vârsta de 32 de ani - cu un superordinator produs de IBM, având în componenţă 256 microprocesoare, capabil să calculeze până la o sută de miliarde de poziţii în trei minute.

S-au stabilit 6 partide de jucat. Până la 2-2 computerul s-a ţinut bine, dar Kasparov a câştigat, în final, cu 4-2. Victoria lui Kasparov - obţinută nu fără efort - vine să demonstreze că inteligenţa, intuiţia şi ambiţia pot, încă, birui calculul strict al mutărilor, indiferent cât de precise şi rapide sunt acestea. Întrebarea este: până când?

Cel care şi-a pus în minte să construiască un ordinator capabil să învingă omul la şah este taiwanezul Feng-Hsiung Hsu şi a început conceperea acestuia în debutul anilor '80, pe când era student la Universitatea Carnegie Mellon. Treptat, lui i s-au alăturat alţi trei pasionaţi de electronică şi şah: Murray Campbell, Chung-Jen Tan şi Joseph Hoane Jr. La căpătul a 16 ani de muncă asiduă, de-a lungul cărora au mai creat câteva variante mai puţin sofisticate, Deep Blue a fost aruncat în focul luptei. Vă imaginaţi satisfacţia echipei de inventatori de la IBM în momentul în care, în prima partidă, la mutarea 37, Kasparov s-a recunoscut învins! În partida următoare, campionul mondial a schimbat tactica, efectuând câteva mutări absolut noi, la care ordinatorul n-a găsit cele mai bune soluţii (Spre exemplu, la mutarea 19, a sacrificat un pion în mod deliberat, fără ca jocul să o ceară). Kasparov a egalat, apoi a câştigat din nou "maşina" după care Garry, găsindu-i limitele de reacţie, s-a desprins decisiv.

În cele două imagini: Garry Kasparov în confruntare cu ordinatorul şi "părinţii" lui Deep Blue, urmărind cu sufletul la gură desfăşurarea ostilităţilor.

Programul turului Diviziei A - Seria a 2-a, ediţia 1996 - 1997

Etapa 1 (10.08)

Minaur Zlatna	- F.C. Maramureş
Inter Sibiu	- ARO Câmpulung Muscel
ASA Tg. Mureş	- U.T.A.
Corvinul Hunedoara	- Gaz metan Mediaş
Dacia Piteşti	- C.S.M. Reşiţa
Electroputere Craiova	- C.F.R. Timişoara
C.F.R. Cluj	- Olimpia Satu Mare
Minerul Motru	- Unirea Dej
Gloria Reşiţa	- Unirea Alba Iulia

Etapa a 2-a (17.08)

F.C. Maramureş	- Inter Sibiu
ARO C-lung Muscel	- A.S.A. Tg. Mureş
U.T.A.	- Corvinul Hunedoara
Gaz metan Mediaş	- Electroputere
C.S.M. Reşiţa	- C.F.R. Cluj
C.F.R. Timişoara	- Dacia Piteşti
Olimpia Satu Mare	- Minerul Motru
Unirea Dej	- Gloria Reşiţa
Unirea Alba Iulia	- Minaur Zlatna

Etapa a 3-a (24.08)

Minaur Zlatna	- Unirea Dej
Inter Sibiu	- Unirea Alba Iulia
A.S.A. Tg. Mureş	- F.C. Maramureş
Dacia Piteşti	- Gaz metan
Electroputere	- Corvinul Hunedoara
C.F.R. Cluj	- C.F.R. Timişoara
Minerul Motru	- C.S.M. Reşiţa
Gloria Reşiţa	- Olimpia Satu Mare
ARO C-lung	- U.T.A.

Etapa a 4-a (31.08)

Corvinul	-Dacia Piteşti
F.C. Maramureş	-ARO C-lung Muscel
U.T.A.	- Electroputere
Gaz metan	- C.F.R. Cluj
C.S.M. Reşiţa	- Gloria Reşiţa
C.F.R. Timişoara	- Minerul Motru
Olimpia Satu Mare	- Minaur Zlatna
Unirea Dej	- Inter Sibiu
Unirea Alba Iulia	- A.S.A. Tg. Mureş

Etapa a 5-a (07.09)

Minaur Zlatna	-C.S.M. Reşiţa
Inter Sibiu	- Olimpia Satu Mare
A.S.A. Tg. Mureş	- Unirea Dej
Dacia Piteşti	- Electorputere
C.F.R. Cluj	- Corvinul
Minerul Motru	- Gaz metan
Gloria Reşiţa	- C.F.R. Timişoara
F.C. Maramureş	- U.T.A.
ARO C-lung Muscel	- Unirea Alba Iulia

Etapa a 6-a (14.09)

Corvinul	- Minerul Motru
Electroputere	- C.F.R. Cluj
U.T.A.	- Dacia Piteşti
Gaz metan	- Gloria Reşiţa
C.S.M. Reşiţa	- Inter Sibiu
C.F.R. Timişoara	- Minaur Zlatna
Olimpia Satu Mare	- A.S.A. Tg. Mureş
Unirea Dej	- ARO C-lung Muscel
Unirea Alba Iulia	- F.C. Maramureş

Etapa a 7-a (21.09)

Minaur Zlatna	-Gaz metan
Inter Sibiu	- C.F.R. Timişoara
A.S.A. Tg. Mureş	- C.S.M. Reşiţa
C.F.R. Cluj	- Dacia Piteşti
Minerul Motru	-Electroputere
Gloria Reşiţa	- Corvinul
F.C. Maramureş	- Unirea Dej
ARO C-lung Muscel	- Olimpia Satu Mare
Unirea Alba Iulia	- U.T.A.

Etapa a 8-a (28.09)

Corvinul	- Minaur Zlatna
Dacia Piteşti	- Minerul Motru
Electroputere	- Gloria Reşiţa
U.T.A.	- C.F.R. Cluj
Gaz metan	- Inter Sibiu
C.S.M. Reşiţa	- ARO C-lung Muscel
C.F.R. Timişoara	- A.S.A. Tg. Mureş
Olimpia Satu Mare	- F.C. Maramureş
Unirea Dej	- Unirea Alba Iulia

Etapa a 9-a (05.10)

Minaur Zlatna	- Electroputere
Inter Sibiu	- Corvinul
A.S.A. Tg. Mureş	- Gaz metan
Minerul Motru	- C.F.R. Cluj
Gloria Reşiţa	- Dacia Piteşti
F.C. Maramureş	- C.S.M. Reşiţa
ARO C-lung Muscel	- C.F.R. Timişoara
Unirea Dej	- U.T.A.
Unirea Alba Iulia	- Olimpia Satu Mare

Etapa a 10-a (12.10)

Corvinul	- A.S.A. Tg. Mureş
Dacia Piteşti	- Minaur Zlatna
Electroputere	- Inter Sibiu
C.F.R. Cluj	- Gloria Reşiţa
U.T.A.	- Minerul Motru
Gaz metan	- ARO C-lung Muscel
C.S.M. Reşiţa	- Unirea Alba Iulia
C.F.R. Timişoara	- F.C. Maramureş
Olimpia Satu Mare	- Unirea Dej

Etapa a 11-a (19.10)

Minaur Zlatna	-C.F.R. Cluj
Inter Sibiu	- Dacia Piteşti
A.S.A. Tg. Mureş	- Electroputere
Gloria Reşiţa	- Minerul Motru
F.C. Maramureş	- Gaz metan
ARO C-lung Muscel	- Corvinul
Olimpia Satu Mare	- U.T.A.
Unirea Dej	- C.S.M. Reşiţa
Unirea Alba Iulia	- C.F.R. Timişoara

Etapa a 12-a (26.10)

Corvinul	- F.C. Maramureş
Dacia Piteşti	- A.S.A. Tg. Mureş
Electroputere	- ARO C-lung Muscel
C.F.R. Cluj	- Inter Sibiu
Minerul Motru	- Minaur Zlatna
U.T.A.	- Gloria Reşiţa
Gaz metan	- Unirea Alba Iulia
C.S.M. Reşiţa	- Olimpia Satu Mare
C.F.R. Timişoara	- Unirea Dej

Etapa a 13-a(02.11)

Minaur Zlatna	- Gloria Reşiţa
Inter Sibiu	- Minerul Motru
A.S.A. Tg. Mureş	- C.F.R. Cluj
F.C. Maramureş	- Electroputere
ARO C-lung Muscel	- Dacia Piteşti
C.S.M. Reşiţa	- U.T.A.
Olimpia Satu Mare	- C.F.R. Timişoara
Unirea Dej	- Gaz metan
Unirea Alba Iulia	- Corvinul

Etapa a 14-a (09.11)

Minaur Zlatna	- U.T.A.
Corvinul	- Unirea Dej
Dacia Piteşti	- F.C. Maramureş
Electroputere	- Unirea Alba Iulia
C.F.R. Cluj	- ARO C-lung Muscel
Minerul Motru	- A.S.A. Tg. Mureş
Gloria Reşiţa	- Inter Sibiu
Gaz metan	- Olimpia Satu Mare
C.F.R. Timişoara	- C.S.M. Reşiţa

Etapa a 15-a (16.11)

Inter Sibiu	- Minaur Zlatna
A.S.A. Tg. Mureş	- Gloria Reşiţa
F.C. Maramureş	- C.F.R. Cluj
ARO C-lung Muscel	- Minerul Motru
U.T.A.	- C.F.R. Timişoara
C.S.M. Reşiţa	- Gaz metan
Olimpia Satu Mare	- Corvinul
Unirea Dej	- Electroputere
Unirea Alba Iulia	- Dacia Piteşti

Etapa a 16-a (23.11)

Minaur Zlatna	- A.S.A. Tg. Mureş
Inter Sibiu	- U.T.A.
Corvinul	- C.S.M. Reşiţa
Dacia Piteşti	- Unirea Dej
Electroputere	- Olimpia Satu Mare
C.F.R. Cluj	- Unirea Alba Iulia
Minerul Motru	- F.C. Maramureş
Gloria Reşiţa	- ARO C-lung Muscel
Gaz metan	- C.F.R. Timişoara

Etapa a 17-a (04.12)

A.S.A. T.g Mureş	- Inter Sibiu
F.C. Maramureş	- Gloria Reşiţa
ARO C-lung Muscel	- Minaur Zlatna
U.T.A.	- Gaz metan
C.S.M. Reşiţa	- Electroputere
C.F.R. Timişoara	- Corvinul
Olimpia Satu Mare	- Dacia Piteşti
Unirea Dej	- C.F.R. Cluj
Unirea Alba Iulia	- Minerul Motru

Ultima oră

urmare din pagina 1

nu vom putea ajunge prea departe. Se poate, "nea Adi", chiar mata să spui chestia asta?

✦ Sp. studenţesc s-a săturat să mai joace la Tg. Jiu, aşa că va evolua, din nou, pe terenul din Regie în faţa a 30-40 de spectatori, în majoritatea lor ... "poliţişti în misiune".

✦ Luând exemplu de la Beckenbauer, Cornel Dinu cumulează, în prezent, funcţiile de preşedinte şi director tehnic al clubului Dinamo şi al echipei de fotbal cu acelaşi nume. Sunt curios ce rol va mai avea Marian Bondrea, ştiut fiind că "Procurorul" face numai ce vrea el

Cursul de instruire

urmare din pagina 1

întrebări), apoi cea fizică - ea a cuprins ca de obicei probe de viteză (50 şi 200 m plat) şi probe de rezistenţă, testul Cooper de 2800 m, parcurşi în minimum 12 minute.

Sâmbătă, în sala Cercului Militar din Sibiu au urmat discuţiile tehnice şi unele concluzii şi recomandări. Dintre cei ce au reprezentat Comisia Centrală a Arbitrilor, în lipsa domnului Dan Petrescu zis Fibră, care s-a grăbit spre casă, am reuşit să stăm de vorbă cu dl. Mircea Salomir:

- Instruirea arbitrilor de centru şi de linie de la Sibiu a fost bine pregătită datorită gazdelor. Asociaţia Judeţeană de Fotbal (preşedinte Constantin Zotincă), precum şi a Colegiului judeţean de arbitri (preşedinte Traian Marcu) care au contribuit la buna desfăşurare a acestei acţiuni. Arbitrii s-au prezentat foarte bine la cele două teste, atât teoretic cât şi practic, dovedind că în viitorul campionat ne putem baza pe oameni capabili. Aş mai remarca că noile instrucţiuni FIFA, prezentate de dl. Gh. N. Gheorghe au fost bine înţelese de arbitrii noştri".

UN ADEVĂRAT FESTIVAL PUGILISTIC

urmare din pagina 1

Viorel Pădure (Steaua); 63,500 kg. Constantin Mirică (Lot; C.N.'96) b. RSC II pe Lucian Călin (Sibiu; C.N.'96); 67 kg. Gheorghe Greieruş (Sibiu) câştigă prin neprezentarea adversarului Robert Neagu (Târgovişte) oprit de medic; juniori mari, 48 kg. Silviu Olteanu (Lot) b.p. Adrian Nascu (Lot); 51 kg. Costel Baboi (Lot) b.p. Narcis Lăcătuş (Sibiu); 54 kg. George Mocanu (Lot; C.N. 96) b.p. Nicolae Constantin (Lot; C.N. 95); 57 kg. Silvan Simion (Gloria) b.p. Nelu Şulea (Bistriţa); 60 kg. Florin Simion (Gloria) b.p. Florin Duţă (Muscel); 63,500 kg. Narcis Ciobanu (lot) b.p. Sebastian Rânjeu (Sibiu); 67 kg. Robert Zelch (Sibiu) b.RSC I Mihai Vasilache (C.Hunedoara); 75 kg. Iosif Babovschi (Lot; C.N. 95, 96) b.p. Nicu Vlad (Lot); seniori, 54 kg. Marinel Tuşineanu (Sibiu) b.p. Curti Talior (Megidia); 60 kg. Cosmin Vâjdea (Sibiu) b.p. Ion Manu (Megidia); 63,500 kg. Daniel Olteanu (Sibiu; vicecampion naţional în anii 1988 şi 1992 şi medaliat cu bronz în 1989 care cu acest meci şi-a anunţat retragerea din activitatea sportivă de performanţă) b.p. Dorel Hanea (Sibiu); 75 kg. Dragoş Petrescu (Muscel) b.p. ab. II Alexei Schirliu (Sibiu).

După cum se poate constata, clubul CSM Şoimii COMPA Sibiu a reuşit să obţină în această companie selectă 5 locuri I şi 5 locuri II.

Este de remarcat efortul organizatorilor care, pentru buna desfăşurare a acestei ediţii şi pentru a elimina suspiciunile cu privire la acordarea deciziilor, au invitat să oficieze la gale, alături de brigada de arbitri din Sibiu, pe arbitrii internaţionali Victor Şchiopu, Jenel Vancea şi Ene Milică din Bucureşti, precum şi pe arbitrul internaţional Gheorghe Maidan din Câmpulung Muscel şi Viorel Nedelcu, arbitru republican, din Câmpina. La galele finale au mai participat din partea FR Box şi domnii Petre Dulgheru, secretar general adjunct al FR Box şi antrenorul emerit profesor Mărgărit Eustraţiu.

Câştigătorilor acestei ediţii li s-au acordat "Centura Păltiniş", diplome şi premii în bani şi obiecte, iar celor clasaţi pe locul II diplome şi premii în bani şi obiecte. S-a mai acordat cupa pentru cel mai tehnic boxer sportivului Marinel Tuşineanu (Sibiu), cupa pentru cel mai combativ boxer sportivului Robert Zelch (Sibiu) şi cupa pentru cel mai merituos învins sportivului Adrian Diaconu (Lot). S-au mai acordat din partea FR Box diplome domnilor Cornel Bugneriu, arbitru republican din Sibiu care şi-a anunţat retragerea din arbitraj, pentru întreaga activitate depusă pentru box, Ioan Popa, patron la SC "CORSA TRANS" SRL, Ilie Nistor, director la clubul CSM Şoimii COMPA Sibiu, Răzvan Cernătescu, patron la "SOLO INDUSTRIES" SRL Sibiu şi domnului Răzvan Cernătescu, patron la SC "Miercurea Băi" pentru sprijinul acordat în buna desfăşurare a "Centurii Păltiniş". Ceilalţi sponsori ai acestei ediţii sunt; BANCOREX Sibiu, Banca Comercială Sibiu, Casa de Presă şi Editură TRIBUNA Sibiu, SC "Consulting Services &investements" SRL Sibiu, SC "Bolta Rece" SRL Sibiu, SC "Dual" M & G SRL, SC "Tandina" SRL Sibiu, "Tranzit" SRL Sibiu, SC "Pim" SA Sibiu, SC "Mondex" SA Sibiu, SC "Paloma" SRL Sibiu şi Ioan Somboti din Mediaş, cărora le mulţumim din suflet.

Problema de fond este, acum, întinerirea echipei de baschet

urmare din pagina 1

de baschet, ar putea juca în sezonul următor cu 10 români şi 2 americani.

- Cu români? Nu cred că exemplul este bun, întrucât România nu este membră a Uniunii Europene.

- Am imaginat special un astfel de exemplu deoarece Federaţia Inaternaţională de Baschet a fost întotdeauna, inclusiv în ce priveşte regulile de joc, un port drapel. Acum ea nu face deosebire între ţările membre, cele asociate sau nemembre, oferind şanse egale tuturor. În concluzie să observăm că tot ce este jucător din Europa nu mai este considerat străin, ci doar cei, spre exemplu, din America, dintre aceştia putând fi folosiţi doar doi.

Această nouă situaţie a produs şi va produce schimbări importante pe piaţa transferurilor. Echipa germană Leverkusen a fost prima care a avut de suferit, doi dintre jucătorii acesteia urmând să joace în alte ţări europene. Dar influenţele se resimt şi la jucătorii, foarte buni, de mare clasă, care joacă în Germania, ei aşteptând mai întâi alte oferte din afară şi abia apoi semnând contractele cu cluburile autohtone.

- Să revenim la CSU Forest. Cum apreciezi locul al IV-lea obţinut în trecuta ediţie de campionat?

- Exact ca şi titlul de campion obţinut cu un an înainte. Când am ieşit campioni am avut noroc în una, două partide, când am ieşit pe locul al IV-lea am avut ghinion în unul, două meciuri. Vreau să spun, cu acestea, în special, că valoarea campionatului nu s-a schimbat şi nici a competitoarelor aspirante la primele locuri.

- Ce este de făcut pentru viitor?

- Această întrebare este singura care trebuie să ne preocupe, adică ce trebuie făcut şi nu, neapărat, într-o perspectivă foarte apropiată. Iată de ce eu cred că problema fundamentală pentru destinele baschetului sibian este întinerirea lotului şi completarea echipei.

- Ai oferit, în fiecare an, în ultima perioadă, turnee de pregătire pentru baschetbaliştii sibieni în Germania. Anul trecut ai renunţat?

- Nici vorbă de aşa ceva. Invitaţia a existat. S-a solicitat ulterior de către Consulat o nouă hârtie vizată de Primăria din Braunschweig. Am obţinut-o rapid şi am trimis-o. Dar nu ştiu, din ce motive ea nu a mai ajuns în mâinile cui trebuia. Păcat.

- Să înţeleg, deci, că în acest an, invitaţia va fi din nou făcută?

- Da, categoric, da.

- O ultima întrebare. Niciodată când a venit în ţară, Mihai Albu nu a venit cu... mâna goală. A adus ceva, fie pentru Instituţii de ocrotire, fie pentru alte colectivităţi, dar întotdeauna pentru echipa de baschet. A venit şi acum, în iulie, "Moş Crăciun"?

- N-o fi chiar Moş Crăciun, dar am adus echipei un nou rând de echipament Adidas, model Alba, un set complet, comandat cu culorile clubului. Sper ca acesta să le poarte noroc în viitoarea ediţie de campionat.

- Care este cea mai mare dezamăgire pe care o încerci, acum, la această nouă revenire în ţară?

- Sunt mâhnit şi dezamăgit că nimic din ceea ce am discutat anul trecut, vizavi, de echipă nu s-a realizat. Şi este suficient să amintesc Sala Polivalentă.

BIBLIOTECA

BIBLIOTECA JUDEȚEANĂ SIBIU

La "Naţionalele" copiilor

Şcoala sibiană de sărituri în apă a fost din nou la înălţime

Ovidiu Vecerdea - triplu campion naţional şi campion absolut

Sezonul în aer liber s-a încheiat recent, la Ştrandul Tineretului din Capitală care a găzduit, timp de trei zile, finalele Campionatelor Naţionale de sărituri în apă rezervate copiilor la categoriile de vârstă de: 10, 11, 12 şi 13 ani. La aceste întreceri au fost prezenţi concurenţi din: Bacău, Oradea, Sibiu şi Bucureşti. Sibiul a fost reprezentat de sportivii de la C.S.M. şi C.S.Ş. Dintre rezultatele obţinute de sportivii sibieni, le remarcăm pe cele realizate de elevul pregătit de Gheorghe Banu - Ovidiu Vecerdea, (CSMS) care a devenit campion naţional la toate cele trei probe (1 şi 3 m trambulină şi la platformă), cucerind titlul de campion absolut pe 1996. Tot de la C.S.M. Sibiu (antrenoare Angela Mărgineanu şi Rodica Vrânceanu, Ioana Ilioiu şi Corina Calefariu au devenit campioane la platformă şi, respectiv, trambulina de 3 m.

Iată rezultatele obţinute de sportivii sibieni;

PLATFORMĂ - FETE - cat. I Marinela Mircioagă (C.S.Ş. Sibiu) a ocupat locul 4 cu 285,90; cat. a II-a Anamaria Codrea (C.S.M. Sibiu), locul 3 cu 225,13 iar locul 7. Luminiţa Lulea (C.S.M. Sibiu) cu 202,55; cat. a III-a Ioana Ilioiu (C.S.M. Sibiu) locul I cu 218,05 ...

continuare în pag. 4

Ilie IONESCU

La porţile nopţii puneţi câinii răi

America a mai fost electrocutată de un atentat, la doar o săptămână distanţă de cel care a provocat prăbuşirea avionului companiei TWA ce plecase spre Paris. (Yankeii nu recunosc că a fost o mână criminală, dar eu sunt convins că ăsta-i adevărul).

Sâmbătă, la ora 8,20 (1,20 ora Atlantei), postul de televiziune BBC World şi-a întrerupt programul normal şi a anunţat vestea exploziei unei bombe la House of Blues, în centrul oraşului, acolo unde, în fiecare noapte, se desfăşurau concerte de rock, blues, jazz, pe o estradă în aer liber. Conform primelor estimări, era vorba de 4 morţi şi circa 150 de răniţi. (Ulterior s-au dat cifrele reale: 2 morţi şi 111 răniţi). În continuare, respectivul post de televiziune nu s-a mai ocupat decât de atentat, venind în permanenţă cu noi date, cu declaraţii ale martorilor oculari, cu reportaje de la Piedmont Hospital, unde fuseseră transportaţi cei vătămaţi. Zona a fost împânzită de poliţişti, de pompieri, de ambulanţe şi de maşini de intervenţie, de elicoptere dotate cu reflectoare puternice, care patrulau deasupra oraşului. Americanii, în asmenea situaţii, nu se joacă şi, în scurt timp, autorităţile au reuşit să aibă situaţia sub control, fiindcă vă imaginaţi ce panică s-a creat în momentul şocului, când toţi cei valizi ori răniţi uşor au început să urle şi să alerge în toate direcţiile...

Între primele măsuri luate au fost înconjurarea zonei şi izolarea completă a satului olimpic, care a devenit un fel de ... lagăr de concentrare, pentru protejarea sportivilor. Cei mai mulţi dintre aceştia dormeau duşi, obosiţi după concurs ori odihnindu-se pentru întrecerile care-i aşteptau. Despre dramă au aflat, la acea oră, doar cei care se distrau în discoteci, scăpaţi de grijile olimpiadei.

Au fost treziţi şi informaţi Bill Clinton, preşedintele SUA şi Juan Antonio Samaranch,

preşedintele CIO. FBI-ul a intrat în acţiune, trimiţându-şi agenţii la faţa locului şi tot felul de experţi în probleme de explozibili şi combaterea terorismului ...

Şi, uite-aşa, în loc să ne bucurăm de această sărbătoare mondială a sportului, să comentăm succesele şi înfrângerile, nişte bezmetici au dat totul peste cap, nesiguranţa şi groaza insinuându-se în sufletele localnicilor, turiştilor veniţi de peste tot şi chiar a sportivilor. Ca şi la Munchen, în 1972, când un comando palestinian a pătruns în satul olimpic şi a ucis o parte a delegaţiei israeliene, la Atlanta, Jocurile Olimpice au fost maculate de sânge.

Păcat.

Înainte şi ... după bombă

Pentru noi, zilele de vineri şi sâmbătă au fost fără rost. La box, vineri, una caldă, alta rece: Leonard Doroftei a câştigat în faţa unui pugilist cu ochii mici din Kirghistan, în vreme ce Sabin Bornei a fost eliminat de un thailandez. În rest, insuccese pe toată linia. Ba nu, Felicia Ţilea, la suliţă, cu 69,94 m, a reuşit să se califice pentru finală, cu cel mai bun rezultat.

Primii doi campioni olimpici la atletism, au fost Jefferson Perez (Ecuador) la 20 km marş şi Randy Barnes (SUA) la greutate (21,62 m). Sâmbătă, în ciuda agitaţiei din Olimpic Park şi de pe străzile Atlantei, care mişunau de poliţişti şi agenţi în civil, sportivii şi-au văzut de treabă, iar spectatorii au luat cu asalt tribunele. La ora 9 (ora 16 la noi), când Bill Clinton ţinea o conferinţă de presă la Casa Albă pe tema terorismului, anunţând că, dacă vor fi prinşi, atentatorii vor fi condamnaţi la moarte, la Atlanta se desfăşurau întreceri la atletism, canotaj, călărie, hochei şi softbal.

Toată ziua a plouat vârtos, dar acest lucru n-a deranjat prea mult.

Bilanţul nostru: zero. Cea mai mare dezamăgire a produs Felicia Ţilea care n-a mai reuşit decât o aruncare de 59,94 m, cu care s-a clasat pe locul 10. Titlul l-a obţinut Deli Rantanen (Finlanda) cu 67,94 m.

continuare în pag. 4

TRIBUNA sporturilor

SUPLIMENT SĂPTĂMÂNAL DE INFORMARE SPORTIVĂ AL COTIDIANULUI INDEPENDENT "TRIBUNA"

Anul VI, nr. 326 | 29.07 - 04.08.1996 | 4 pagini, 300 lei

ÎNDEPĂRTATA OLIMPIADĂ

Aflându-se în plină întrerupere de campionat, peluziştii n-au încotro şi trebuie să se mulţumească cu doar Olimpiada, acest "eveniment unic care se repetă tot la patru ani", cum bine observa cineva de la Bucureşti, când a urat drum bun pe calea aerului delegaţiei sportivilor români la Atlanta.

Exigenţi, cum îi cunoaştem, peluziştii n-au scăpat prilejul de a strâmba din nas, apreciind ca fiind modeste performanţele, de până acumn, ale reprezentanţilor noştri, de la care aşteptau mai mult zornăit de medalii, cu toate că Laura l-a dat în plâns pe domnul Mironov, le-a înţepat pe toate

Peluza a III-a

căutătoarele de aur iar nişte fete cu florete s-au urcat pe podiumul de argint. Nu-i vorbă, că şi comentariul de la scrimă a fost de nivel ministerial. Una-i când te vorbeşte un ministru şi alta-i când te cântă graurul sau te zbiară conul Ilie. Dacă la fiecare sport am fi avut un comentator ministru, veneam acasă cu o sacoşă de medalii şi cu imaginea dreasă. Dar, omul, cât trăieşte, învaţă. N-au intrat Olimpiadele-n sac.

Pe la peluză se vorbeşte că în 2008 jocurile olimpice vor fi organizate la Sibiu, că până atunci se termină şi sala nouă, se pietruiesc drumurile, iar flacăra olimpică va fi purtată pe sub Podul Minciunilor până în Sub arini, în dreptul statuii lui Ţălnar, de un tânăr judoka din Mărginime, îmbrăcat în kimono cu motive naţionale. S-ar putea să fie doar zvonuri, dar de vorbit, aşa se vorbeşte. Oricum, o candidatură nu strică.

Mihai BRATU

Halagian dă iama în dolarii lui Copos

Sâmbătă s-a încheiat în Capitală "Cupa Samsung". În finală s-au întâlnit F.C. Naţional şi VAC Samsung (Ungaria). Elevii lui Halagian au câştigat la penaltiuri cu 6-3, după scurgerea timpului regulamentar scorul fiind 2-2.

Pentru locurile 3-4, Rapidul a întrecut pe Gloria Bistriţa, tot după lovituri de departajare.

F.C. Inter - Minaur Zlatna 1-0 (0-0)

Partida a avut loc sâmbătă, pe "Municipal". A înscris: Cornaci, min. 52. Din formaţia sibiană au lipsit Pogăcean, Demian şi Tolciu.

F.C. Inter: Fl. Cotora - Tarcea, Bran, L. Cotora, Teodorescu - Cr. Lazăr, C. Szeghedi, Cornaci, Iosif - M. Szeghedi, Caşolţan. Au mai jucat: Mara şi Galea.

Minaur Zlatna: Magiaru - Uleşan, Fătu, Burnete, P. Rusu- Găldeanu, Burghelea, Timar, Duţă - S. Mărginean, Miuţă. Au mai jucat: Comănici, M. Rusu, C. Stoica, Todoruţ şi Stănescu.

A arbitrat S. Popa.

Miercuri, F.C. Inter va evolua pe teren propriu, de la ora 17, în compania echipei Corvinul Hunedoara, urmând ca returul să se desfăşoare sâmbătă, la Hunedoara.

Meciuri de verificare

C de la "U" Mecanica Sembraz Siibu. Mecanica a învins cu 2-1 (0-1) prin golurile realizate de Bârză, de două ori. Pentru oaspeţi a înscris Băilă.

Pe parcursul acestor două jocuri, A. Barbu a folosit următorii jucători: Nicula - Popa, Nedelcu, Drândea, Grigore - Vlad, Neamţu, Stângu, Almăşan, Zota - Ailoaiei, C. Stoica. Au mai fost folosiţi: Bârză, Ciorogar, Corfaru, Sima, Florea, Mihu şi Simu. Miercuri, mârşenii vor juca la Or. Victoria cu Viromet din localitate, iar vineri cu "U" Mecanica Sembraz (revanşă la Sibiu).

Mârşenii se grăbesc

Reprezentantele noastre din eşalonul B la fotbal şi-au continuat pregătirile în vederea startului din 11 august, prin jocuri de verificare.

Proaspăta promovată Mecanica Mârşa a jucat joi revanşa cu Textila Cisnădie, câştigând cu 5-1 (3-0) prin golurile realizate de Alămaş 3, Zota şi Corfar, respectiv Pampu. Vineri, tot la Mârşa, elevii antrenaţi de Aurică Barbu au primit replica divizionarilor

Şoimii în căutarea formulei ideale

După partida susţinută joi, la Târnăveni, unde a fost întrecută cu 3-2 de formaţia locală Chimica (golurile sibienilor fiind înscrise de Corfaru), sâmbătă elevii lui Marin Radu au susţinut pe teren propriu partida revanşă cu Chimica. Scorul a fost 0-0. Şoimii au aliniat formaţia: Flichiş - Floare, Maşca, Stoica, Cristea - Galeş, Marineac, Georgescu, Rădulescu, Mândreanu, Corfar. În repriza secundă au mai fost folosiţi: Hila, Mihăilă, Ciobanu, Bratu, Munteanu, Luca şi Dangl. În continuarea pregătirilor Şoimii Compa va susţine marţi, 30 iulie, la Zlatna, partida cu Minaur, iar în ziua de 2 august, revanşa la Sibiu. În 4 august Şoimii vor juca, la Mediaş, în compania echipei Record, partidă din cadrul "Cupei României".

Ilie IONESCU

Călărie

Campionatul naţional de obstacole

La Slobozia s-a desfăşurat sâmbătă şi duminică "Cupa Hermes", competiţie contând ca etapă zonală a Campionatului Naţional la obstacole şi, totodată, o repetiţie generală înaintea Campionatelor Balcanice, ce vor fi găzduite tot de Slobozia, în 29 iulie - 1 august. Reprezentanţii Clubului Sportiv Municipal Sibiu au avut o comportare excelentă, reuşind să se claseze pe locul I, la juniori prin Adrian Tecoanţă cu calul Uliţa; la obstacole - seniori, Adrian Gândilă cu calul Kirov, s-a calificat pentru finala Campionatului Naţional, iar la juniori Nicolae Canţa, cu Uliţa, pentru lotul balcanic. Antrenor, Gruia Deac.

i. ILIE

"Pentru a supravieţui, judoul sibian are nevoie de sponsori"

✦ ne declară dl. Ionel Chioveanu, preşedintele Asociaţiei Sportive „Temerarul" Sibiu ✦

Înainte de 1989, judeţul Sibiu era reprezentat la judo de secţiile de la Independenţa Sibiu, Carpaţi Mârşa şi A.S.A. Sibiu, care au avut, se ştie, performanţe notabile, rămânând sportivi de valoare internaţională care nu au mai putut participa la competiţii oficiale interne şi internaţionale.

În anul 1995 lua fiinţă A.S. Temerarul Sibiu, cu două secţii de judo şi arte marţiale. Pentru a vedea bilanţul acestei asociaţii, ne-am adresat d-lui Ionel Chioveanu, antrenor şi preşedinte al asociaţiei amintite.

- D-le Chioveanu, asociaţia pe care o conduceţi a împlinit doi ani de activitate. Cu ce vă puteţi lăuda?

- Într-adevăr, după doi ani, sportivii noştri au reuşit câteva rezultate cu care ne putem mândri. Echipa de judo a participat la diferite turnee interne şi internaţionale, ca urmare a contribuţiei materiale a diferiţilor sponsori. Ca rezultate recente să amintim cele două medalii obţinute la Campionatele naţionale de seniori pe plan intern, iar pe plan internaţional locul 3 la turneul de judo din Genova-Italia, unde au participat 26 de echipe din 16 ţări. Asociaţia sportivă "Temerarul" organizează turnee internaţionale de judo, la care participă echipe din mai multe ţări, iar fiecare echipă este invitată să aducă şi oameni de afaceri, sponsori ai acestora, pentru întâlniri de afaceri cu sponsori ai echipei noastre.

- Deci, să înţelegem că deplasările echipei sibiene pot fi însoţite de oamenii de afaceri sibieni?

- Exact. Până acum au avut loc contacte cu oameni de afaceri din Elveţia, Franţa, Italia, Olanda, Slovenia, Polonia etc.

continuare în pag. 4

A consemnat Ilie IONESCU

Pe scurt

✦ Pogăcean a lipsit de la meciul cu Minaur Zlatna din cauza unei infecţii la degetul piciorului. Tolciu, alt absent, a acuzat o contractură. În sfârşit, Demian a lipsit motivat, el participând la nunta sorei sale.

✦ La meciul F.C. Inter - Minaur Zlatna a asistat şi antrenorul Viorel Hizo

✦ Se aude că Octavian Belu, antrenorul lotului feminin de gimnastică al României va rămâne în "ţara făgăduinţei". Asta ne mai lipsea!

Divizia C la ora bilanţului

Retrospectivă fotbalistică

4. Cucerind, pentru a doua oară în carieră, locul patru în ierarhia topului divizionar C, formaţia **Geromed** intrată nu demult - graţie conducerii unităţii economice ce-o patronează cu generozitate - în posesia unui cochet stadion, construit în municipiul de pe Târnava Mare, îşi vede răsplătite atât strădaniile depuse în campionatul actual, cât şi acumulările treptate realizate cu perseverenţă în anterioarele sezoane, sub dispeceratul tehnic al lui A. Ioo, un antrenor tenace, care a transmis echipei ceva din seriozitatea, duritatea, obstinaţia şi izbucnirile temperamentale ce-l caracterizează. Fericită simbioză rezultată din rutina şi vicleniа unor jucători deja consacraţi (F. Schuller, I. Niculae, S. Bungiac, N. Lucian şi A. Petru) cu elanul, puterea sa de muncă şi dorinţa de afirmare a mai tinerilor S. Savu, C. Rusu, C. Boţoc, L. Suciu, O. Cozac, L. Mărginean, E. Teglas, a făcut din unsprezecele medieşan un adversar puternic, incomod şi de temut pentru orice partener de întrecere din acest eşalon. Geromed şi-a dobândit o manieră personală de a se exprima în teren, iar dacă va continua cu aceeaşi răbdare procesul de instruire, lotul compus din: I. Niculae şi M. Bidi portari, O. Cozac, P. Bulucz, F. Schuller, N. Groza, A. Zsold, C. Rusu, C. Boţoc, E. Teglas, S. Bungiac, A. Petru, M. Lică (dispărut în retur), S. Savu, S. Dăbău, C. Nistor, Nicolae Lucian, P. Chivu, T. Biro şi L. Mărginean, îşi va stabiliza distinct propria personalitate în rândul divizionarelor noastre judeţene. A punctat de 75 de ori în porţile adverse. cele mai multe reuşite 26, aparţinând lui S. Bungiac, golgeterul actualei ediţii a diviziei C, urmat de M. Lică 8, S. Savu, F. Schuller şi L. Mărginean cu câte 7, C. Boţoc şi N. Groza 5 ş.a. 17 jucători au agonisit o zestre de 52 avertismente, campionii acestui capitol fiind A. Petru şi S. Savu cu câte 7 fiecare, urmaţi de N. Groza cu 6, pentru cumul efectuându-se 7 etape de suspendare. A avut un singur eliminat şi acela pentru primirea celui de al doilea cartonaş galben într-o întâlnire.

În ciuda faptului că acum s-a clasat sub poziţia ocupată în anterioara stagiune, **Sparta Mediaş** - evoluând pe aceleaşi ştiute şi frumoase coordonate - a rămas o perfectă maşinărie de fotbal, ai cărui tineri jucători, cu plăcerea ludicului în sânge, excelent dirijaţi de antrenorul V. Dulău, au interpretat cu brio o partitură bine învăţată şi des repetată, ingenunchindu-şi adversarele prin combinaţii rapide, dezinvolte şi derutante, dar şi prin deosebitul apetit cu care abordează fiecare confruntare. Din păcate uşurinţa cu care au tratat uneori partenerele de întrecere, dorinţa tinerilor de a face cu orice preţ spectacol şi a ului publicul, ca şi ratările exasperante din câteva partide, au privat formaţia medieşană de puncte preţioase, ce i-ar fi oferit cu siguranţă un loc superior în clasamentul final. Ne gândim la surprinzătoarele eşecuri de la Ocna Sibiului şi Cisnădie, înfrângerea usturătoare suferită în faţa concitadinei Geromed, remiza de la Tălmaciu, eşecul de pe propriul teren cu "U" (după ce au dominat insistent) şi egalul de acasă cu aceeaşi Geromed, singura se pare care a ştiut s-o contracareze tactic. În cadrul acestui angrenaj sudat şi bine echilibrat, unde rolurile sunt corect însuşite, titularii şi dublurile cunoscându-şi la perfecţie traseele ce trebuie parcurse - cu sau fără balon - este dificil de făcut aprecieri individuale, meritele aparţinând în egală măsură competenţei mentorului tehnic şi întregului lot, ce cuprinde pe: M. Şurtea şi M. Popşor (portari), S. Avram, S. Vasile, M. Piştea, F. Boroncoi, M. Mărin, F. Cula, C. Jiga, C. Hanc (luat de Gaz metan), K. Szoke, D. Gaspar, A. Boaru (din retur încorporat la Gaz metan), V. Tănase, M. Preda, M. Farcaş, E. Lăpădat, S. Rus, I. Gyorfi şi G. Cotarlan din care V. Dulău îşi alcătuieşte unsprezecele de bază. Golgeterii formaţiei: D. Gaspar cu 16 reuşite, A. Boaru 12, C. Jiga 11, K. Szoke 6, M. Marin şi M. Preda câte 4, C. Hanc şi F. Boroncoi 3, S. Avram, M. Farcaş, V. Ştefan şi V. Tănase câte două ş.a.

Bună şi comportarea disciplinară a echipei, ea primind doar 34 avertismente repartizate unui număr de 14 jucători. Cele mai multe V. Ştefan, C. Hanc, C. Marin câte 5, K. Szoke şi D. Gaspar 4. A avut 4 eliminaţi, toţi însă pentru infracţiuni minore, dovadă că fiecare a executat numai câte o etapă de suspendare. Garnitura fotbaliştilor de la **Vitrometan** parcată pe linia a şasea a clasamentului a cunoscut în acest sezon un serios reviriment odată cu aducerea la conducerea tehnică a formaţiei a reputatului instructor V. Mako, bun cunoscător al lotului, precum şi a frământărilor şi necazurilor cu care acesta s-a confruntat în ultima perioadă. Procesul de instruire a fost axat mai aproape de posibilităţile reale ale jucătorilor avuţi la dispoziţie, el oglindindu-se fidel prin câteva evoluţii şi rezultate mai mult decât convingătoare ale echipei. Vitrometan şi-a valorificat aproape total avantajul terenului, pierzând acasă doar în faţa campioanei în tur, şi Recordului în primăvară, remizând totodată cu Sparta şi C.S. Agnita. Punctele pierdute au fost prompt recucerite în deplasările de la Sălişte, Tălmaciu şi Ocna Sibiului soldate cu tot atâtea victorii, dublate de egalurile de la C.S. Agnita, Record şi Construcţii. Lotul a fost serios remaniat din vechea gardă rămânând, T. Dabai - jucător tehnic, putând evolua cu rezultate bune atât în mijlocul propriei apărări, cât şi în ofensivă - portarii M. Lupu şi A. Ioniţă (siguri şi decişi în intervenţii), D. Duda, D. Panaitescu şi mai rar M. Ologu, încă util prin rafinamentul şi acurateţea paselor sale. Alături de aceştia, V. Mako a implantat şi pus în valoare o serie de tineri cu certe calităţi alcătuind o echipă suficient de omogenă care şi-a răsplătit din plin speranţele puse în ea. Faţă de trecutul sezon, am constatat şi o mai bună situaţie disciplinară. Au fost avertizaţi 12 jucători, ei totalizând 45 cartonaşe galbene, cei mai recalcitranţi dovedindu-se E. Pex şi D. Panaitescu cu câte 7, R. Pex 5, O. Lazăr şi O. Savonea cu 4, toţi efectuând 8 etape de suspendare. Au fost eliminaţi 3 jucători, ei ispăşind 5 etape de suspendare. Zece jucători au înscris 63 goluri. Câte 13 au reuşit I. Duda şi O. Lazăr urmaţi de O. Noian cu 11, R. Pex 7, D. Panaitescu şi T. Dabai fiecare cu câte 6, C. Jiga 4 ş.a. Iată lotul utilizat în ultimul sezon: M. Lupu, A. Ioniţă, C. Hudea, C. Savonea, O. Tufă, C. Jiga, T. Dabai, O. Lazăr, M. Ologu, D. Panaitescu, V. Grecu, T. Duda, R. şi E. Pex, O. Noian, V. Furtună, D. Gîdiu şi F. Salman.

Ieşind din conul de umbră în care s-a aflat nefiresc două stagiuni la rând, **Textila Cisnădie**, ne-a reamintit prin câteva evoluţii din ultimul sezon de formaţia faimoasă de odinioară, când doi ani la rând se luptase în asprele bătălii ale barajului pentru promovarea în eşalonul superior. Era firesc şi necesar ca după prelungitul proces de întinerire, noua promoţie să încerce să repete performanţele anterioare. Antrenată cu iscusinţă şi dăruire de I. Cuc şi S. Pârvu, tânăra formaţie textilistă beneficiara unui lot talentat cu câteva individualităţi realmente de excepţie (C. Corfar, C. Lotreanu, G. Iagăru, M. Copcea, A. Iancu, V. Beleţ ş.a.) a avut unele prestaţii excelente (ne referim la confruntările de la Tălmaciu, Agnita, Sibiu cu "U", CFR Retezat şi Construcţii şi de la Sălişte, ca şi cele din Cisnădie cu toate teamurile medieşene, Sticla şi Romanofir), urmate de evoluţii mai puţin convingătoare, datorate superficialităţii dovedite pe propriul teren în compania unor adversari, socotiţi dinainte învinşi (Silva şi CFR Retezat, care au sancţionat-o prompt, ca de altfel şi Viitorul la Bazna, unde a suferit cea mai severă corecţie 0-5). Dacă vor reuşi să-şi păstreze intact lotul actual - aflat acum în plin proces de maturizare şi omogenizare, cei doi mentori tehnici se vor bucura din plin în ediţia viitoare de reuşitele elevilor lor - M. Ioniţă, A. Timar, I. Combei, L. Popovici, G. Iagăru, M. Găman, I. Ionuş, M. Copcea, I. Lotreanu, M. Truică, V. Beleţ, M. Rădulescu, R. Aniculesei, A. Iancu, G. Ciobanu, I. Lepădat, G. Comşa, C. Corfar, din care 12 dintre ei au acumulat 47 cartonaşe galbene (cele mai multe M. Rădulescu şi I. Lotreanu câte 7, V. Găman şi L. Popovici 5, pentru care au şi efectuat 8 etape de suspendare. S-au consemnat şi două eliminări pentru infracţiuni minore. Cele 54 goluri efectiv marcate au fost semnate de 11 jucători. Golgeter G. Comşa, cu 12 reuşite, urmat de C. Corfar 9, M. Iancu şi V. Beleţ câte 6, I. Ionuş 5, M. Truică 4, M. Rădulescu, A. Giugaliuc şi I. Lotreanu câte 3, L. Popovici două şi I. Lepădat unul. (va urma)

V.M.

În vizor

Comportarea boxerilor sibieni la cea de a XX-a ediţie a turneului "Centura Păltiniş"

Cea de a XX-a ediţie a turneului "Centura Păltiniş" la box a făcut o frumoasă propagandă "nobilei arte". Acest lucru se datorează în primul rând organizatorului, C.S.M. Şoimii COMPA Sibiu (antrenoeri Gheorghe Niţă şi Emil Bihorean) care, pentru a spori calitatea meciurilor, a invitat la Sibiu cluburi şi asociaţii cu sportivi de certă valoare şi cu palmaresuri remarcabile, dar mai ales Lotul naţional de juniori al României.

Clubul sibian a aliniat la această competiţie un lot de 13 sportivi la 12 categorii de greutate. Chiar dacă a fost prezent şi lotul naţional, lucru care i-a "supărat" pe unii antrenori oaspeţi pentru că astfel se reduceau şansele elevilor lor la locuri fruntaşe, Sibiul a reuşit frumoasa performanţă de a câştiga 5 locuri I, şi 5 locuri II.

În "focul" luptelor au fost "aruncaţi" de către antrenorii sibieni şi boxeri mai puţin experimentaţi, dar care, după cum spunea dl. Niţă, trebuie să se obişnuiască cu competiţiile de anvergură, unde au de învăţat de la boxeri mai experimentaţi. Şi apoi, ar fi fost păcat ca, la ei acasă, să rămână simpli spectatori. Să vedem în continuare ce "isprăvi" au făcut sportivii sibieni (celor care practică boxul de cel mult un an le dăm şi palmaresurile):

Juniori mici ♦ ctg. 45 kg - **Claudiu Dumitraş**, sportiv puţin experimentat (practică boxul numai de 6 luni; a susţinut 3 meciuri din care a câştigat 1), a avut ghinionul să-l întâlnească încă din preliminarii pe stelistul Ion Ionuţ. Sportiv experimentat, tehnic şi cu lovituri variate, bucureşteanul şi-a impus stilul de luptă, lovind din toate unghiurile, ceea ce i-a determinat pe antrenorii sibieni, pentru a-şi proteja elevul, să-l abandoneze pe acesta la începeutul reprizei a III-a. ♦ ctg 51 kg - **Marius Lăcătuş** (1 an; 11-8) pierde la puncte în finala competiţiei în faţa hunedoreanului Mircea Bogdan, după un meci echilibrat, curat, dar fără veleităţi tehnice deosebite. ♦ ctg. 63,500 kg - **Lucian Călin** (1 an; 11-11; campion naţional în 1996) "se face de ruşine" pierzând în finală prin inferioritate în repriza a II-a, în faţa lui Constantin Mirică (Lot; C.N. 1996 al ctg. 60 kg, dar care, între timp, a trecut la categorie superioară). Cauza acestui "eşec" nu a fost numai clasa înaltă a adversarului său care lovea puternic şi variat, cu un bun joc de picioare, făcând eschive înşelătoare, ci, în primul rând, lipsei de antrenament a boxerului nostru. Sperăm ca acest "duş rece" să-l facă pe Călin să regăsească zilnic drumul sălii de antrenament. ♦ ctg. 67 kg - **Gheorghe Greieruş** (1 an; 12-10) câştigă centura prin neprezentarea adversarului oprit de doctor, după ce în semifinale l-a învins clar la puncte pe Vasile Bucur de la Mureşul Târgu Mureş. În această semifinală a dat dovadă de clarviziune în acţiunile sale, lovind puternic şi variat, punându-şi nu arareori adversarul în dificultate. Avem mari speranţe în viitoarea sa carieră sportivă.

Juniori mari ♦ ctg. 51 kg - **Narcis Lăcătuş** (1 an; 10-7) pierde la puncte la Costel Baboi (Lot) în semifinală, după ce, în preliminarii, l-a sufocat pe Nicolae Feraru (Torpedo Zărneşti) cu lovituri puternice la figură, ceea ce l-a determinat pe antrenorul adversarului său să-şi abandoneze elevul încă din prima repriză. ♦ ctg. 57 kg - **Dacian Stoica** c. ab. II la Istvan Nagy (Mureş) după ce acesta a fost numărat de către arbitru în urma loviturilor puternice recepţionate în figură. Din păcate, în semifinale, rolurile se inversează şi este rândul său să piardă prin ab. II în faţa puternicului boxer bucureştean Simion Silvan de la Gloria. ♦ ctg. 63,500 kg - **Sebastian Rânjeu** câştigă clar la puncte semifinala disputată cu Arnold Pali (Alba) ajungând să boxeze în finală cu Narcis Ciobanu (Lot). Finala a fost viu disputată, într-un ritm alert, cu lovituri variate, "smulgând" ropote de aplauze la fiecare final de repriză. Acest meci a fost tot timpul sub semnul egalităţii, punând în dificultate pe arbitri în acordarea deciziei. Ea a fost acordată lui Ciobanu cu 2-1. ♦ ctg. 67 kg - **Robert Zelch** îl întâlneşte în semifinale pe Adrian Diaconu (Lot) în cel mai frumos meci al galelor. În prima repriză Diaconu porneşte lupta furtunos, lovind puternic şi variat, punându-l nu o dată pe Zelch în dificultate, ceea ce ne făcea să credem că meciul se va termina înainte de limită. Bine antrenat, cu o rezistenţă uimitoare la puternicele lovituri expediate de adversar, sibianul reuşeşte să termine repriza în picioare.

În repriza a II-a, ascultând de sfaturile date în pauză de tandemul Niţă-Bihorean, Zelch începe să-şi pună în evidenţă puternicul upercut de stânga, "tocând" ficatul adversarului său care, nu de puţine ori, era să facă cunoştinţă cu podeaua.

Câştigând fiecare câte o repriză, repriza a III-a avea să fie decisivă. Aceasta a început într-o notă de egalitate, cu lovituri puternice şi rapide, viu aplaudată de publicul spectator, fiecare combatant "refuzând" să facă pas înapoi. În cele din urmă Zelch reuşeşte să mai aplice câteva upercuturi de stânga, termină mai proaspăt meciul, adjudecându-şi astfel victoria.

Finala cu Mihai Vasilache (Hunedoara) este practic fără istoric pentru că, în prima repriză, după primul upercut expediat de Zelch, adversarul său este incapabil să mai continue lupta, pierzând meciul prin inferioritate.

Datorită prestaţiei sale la acest turneu, Robert Zelch a fost declarat cel mai combativ boxer.

Seniori ♦ ctg. 54 kg - **Marinel Tuşineanu**, mult mai bine cotat decât adversarul său Curti Talior (Medgidia), câştigă fără probleme finala, după ce, în repriza a II-a, şi-a expediat adversarul la podea.

A fost declarat cel mai tehnic boxer al turneului. ♦ ctg. 60 kg - **Cosmin Vâjdea** câştigă atât semifinala, cât şi finala, în detrimentul lui Cătălin Badea şi a lui Ion Manu (ambii din Medgidia), în două meciuri care au fost mai mult de rutină. ♦ ctg. 63,50 kg - **Dorel Hanea** câştigă spectaculos semifinala printr-un K.O. în repriza a II-a datorat unui puternic croşeu de dreapta expediat în bărbia adversarului său Ion Hărdoiu (Zărneşti). Pierde finala în faţa colegului său de club **Daniel Olteanu**, care câştigase atât preliminariile cât şi semifinala la puncte în faţa lui Marius Dăscălescu (Hunedoara), respectiv Dragoş Timofte (Muscel). ♦ ctg. 75 kg - **Alexei Schirliu** îl întâlneşte în semifinale pe Liviu Onişcu (Braşov) între-un meci de uzură, cu multe lovituri puternice de ambele părţi, lovituri ce puteau pune punct oricând partidei. "Norocosul" a fost sportivul sibian, care reuşind succesiv în repriza a III-a câteva directe de dreapta, îl obligă pe arbitru să oprească lupta. În finală, resimţind încă loviturile din meciul anterior şi avându-l ca adversar pe puternicul muscelean Dragoş Petrescu, nu face faţă ritmului impus, clachează fizic, ceea ce i-a determinat pe antrenori să-l abandoneze în repriza a II-a.

Ţinând cont de valoarea ridicată a sportivilor prezenţi la acest turneu, cât şi de faptul că C.S.M. Şoimii COMPA Sibiu s-a clasat pe locul II după Lotul Naţional, care a câştigat 6 locuri I, putem spune că comportamentul sportivilor sibieni a fost peste aşteptări. Felicitări lotului sibian, cât şi antrenorilor Gheorghe Niţă şi Emil Bihorean.

Victor COCIU

PROGRAM TVR

Luni, 29 iulie 1996

Programul 1: 13.00 Actualităţi 13.10 TVR Iaşi 14.00 TVR Cluj-Napoca 14.50 TVR Timişoara 16.00 Actualităţi 16.05 De luni până luni 16.35 Ne-am interesat pentru dumneavoastră 17.00 Emisiune în limba maghiară 18.00 Jocurile Olimpice de vară 19.00 Atlas 19.30 Jocurile Olimpice de Vară 20.00 Actualităţi 20.45 Publicitate 20.50 Film serial * Echipa de intervenţie 21.45 Jocurile Olimpice de Vară 22.15 Transfocator 22.45 Teatrul naţional de televiziune 23.55 Actualităţi 0.15 Fragil 1.15-7.00 Jocurile Olimpice de Vară

Programul 2: 13.35 Film serial(r) * Drumul spre Avonlea 14.55 Film serial(r) * Perla neagră 15.40 Ecran de vacanţă 16.05 Film serial * Dragostea mea, durerea mea 17.40 Film serial * Andrea Celeste 20.55 Jocurile Olimpice de Vară 22.15 Film serial * Santa Barbara

Marţi, 30 iulie 1996

Programul 1: 7.00 La prima oră 9.20 Film serial (r) * Santa Barbara 10.05 Film serial (r) * Echipa de intervenţie 11.00 Cinematograful de artă (r) * Calendar 12.15 Ecran de vacanţă 12.45 Rodney Crowell în concert 13.05 Film serial (r) * Nord şi Sud 14.00 Actualităţi 14.10 TVR Iaşi 15.00 TVR Cluj-Napoca 15.35 Fii tu însuţi! 16.00 Actualităţi 16.10 Jocurile Olimpice de Vară 17.10 Cazuri şi necazuri în dragoste 18.00 Viaţa partidelor parlamentare 18.25 Medicina pentru toţi 18.55 Jocurile Olimpice de Vară 19.25 Film serial pentru tineret * Tarzan 19.55 Urgenţe în agricultură 20.00 Actualităţi 20.30 Publicitate 20.35 Telecinemateca * Adulterinii 22,15 Reflector 22.40 Actualităţi 22.55 Jocurile Olimpice de Vară 1.30 Magazinul notelor blue 2.10-5.35 Jocurile Olimpice de Vară

Programul 2: 11.30 Ecran de vacanţă 14.55 Ecran de vacanţă 16.05 Film serial * Dragostea mea, durerea mea 17.40 Film serial * Andrea Celeste 20.25 Jocurile Olimpice de Vară 23.50 Film artistic * Încercarea dragostei

Miercuri, 31 iulie

Programul 1: 7.00 La prima oră 9.20 Film serial (r) Santa Barbara 10.05 Videolexicon (r) 11.05 Aceşti pătimaşi minunaţi! 11.25 Film artistic (r) * Cinci poveşti de dragoste 13.00 Ecran de vacanţă 13.10 Muzica pentru toţi 14.00 Actualităţi 14.10 TVR Iaşi 15.05 TVR Cluj-Napoca 16.00 Actualităţi 16.10 Jocurile Olimpice de Vară 17.10 Eclesiast '96 18.00 Tele-discul muzicii populare 18.30 Timpul Europei 19.00 Jocurile Olimpice de Vară 19.30 Film serial pentru tineret * Întâmplări din Florida 20.00 Actualităţi 20.50 Film serial * Domiciliul 21.50 Noi frontiere 22.30 Totul despre muzică 23.00 Actualităţi 23.15 Microrecital Gabriel Cotabiţă 23.25 - 6.45 Jocurile Olimpice de Vară

Programul 2: 11.30 Ecran de vacanţă 11.55 Telecinemateca (r) Adulterinii 14.05 Film serial * Puterea banilor 15.00 Ecran de vacanţă 15.25 Film serial * Dragostea mea, durerea mea 16.20 Jocurile Olimpice de Vară 22.00 Film serial * Santa Barbara 22.45 Un secol de cinema

Joi, 1 august 1996

Programul 1: 7.00 La prima oră 9.20 Film serial (r) * Santa Barbara 10.05 Ecran de vacanţă 11.00 Magazin-satelit 12.45 Ecran de vacanţă 13.10 Film serial (r) * Tânărul Indiana Jones 14.00 Actualităţi 14.10 TVR Iaşi 15.00 TVR Cluj-Napoca 15.40 Tradiţii 16.00 Actualităţi 16.10 Cuvinte potrivite 16.35 Magazin social 17.25 Desene animate 17.50 Tragerile Super Loto 5/40 şi Multiplă Expres 18.00 Milenium 18.40 Jocurile Olimpice de Vară 19.10 Film serial pentru tineret * Tânărul Indiana Jones 20.00 Actualităţi 20.50 Film serial * Nord şi Sud 21.45 Reflecţii rutiere 22.00 Studioul economic 22.40 Interpreţi ai cântecului popular 23.00 Simpozion 23.45 Actualităţi 24.00 Întâlnirea de la miezul nopţii 0.40 - 5.25 Jocurile Olimpice de Vară

Programul 2: 11.35 Ecran de vacanţă 14.45 Film serial * Maria 15.35 Ecran de vacanţă 15.55 Jocurile Olimpice de Vară 21.55-2.15 Jocurile Olimpice de Vară

Vineri, 2 august 1996

Programul 1: 7.00 La prima oră 9.20 Film serial (r) * Santa Barbara 10.50 Ecran de vacanţă 11.20 Studioul şlagărelor 11.50 Film serial (r) * Andrea Celeste 12.40 Tineri muzicieni români în Germania 13.30 TVR Iaşi 14.15 TVR Cluj-Napoca 15.05 Pompierii vă informează! 15.25 Din lumea afacerilor 16.00 Actualităţi 16.10 Jocurile Olimpice de Vară 17.10 Emisiune în limba germană 17.50 Pro Patria 18.30 Jocurile Olimpice de Vară 19.00 Film serial * Nicolasa şi Bernardina 19.55 Urgenţe în agricultură 20.00 Actualităţi 20.50 Tezaur folcloric 21.30 Film artistic * Violenţa 23.05 Actualităţi 23.25 MTV 23.55 - 7.00 Jocurile Olimpice de Vară

Programul 2: 11.30 Ecran de vacanţă 13.30 Ecran de vacanţă 15.55 Jocurile Olimpice de Vară 22.35 Film serial * Santa Barbara

Sâmbătă, 3 august 1996

Programul 1: 7.00 Bună dimineaţa... de la Iaşi! 8.50 Ecran de vacanţă 9.50 Film serial pentru copii * Drumul spre Avonlea 10.40 Matineu muzical 11.25 Pas cu pas 12.25 Ecranul 13.10 Pleiade 14.00 Actualităţi 14.10 Turnul Babel * Filme seriale * MTV * Euro Top * Umor * Reportaje * Varietăţi 15.55 Jocurile Olimpice de Vară 18.55 Mapamond 19.15 Teleenciclopedia 20.00 Actualităţi 20.45 Filme poliţiste inspirate din romanele scriitoarei P.D. James * Gustul morţii 22.30 Jocurile Olimpice de vară 23.00 Actualităţi 23.15 Film serial * Perla neagră 24.00 - 7.00 Jocurile Olimpice de Vară

Programul 2: 7.00 Întâlnirea de sâmbătă * Film serial: Puterea, pasiunea * Film serial: Giulia 15.50 Ecran de vacanţă 16.15 Film serial * Dragostea mea, durerea mea 19.25 Jocurile Olimpice de Vară

Duminică, 4 august 1996

Programul 1: 8.00 Bună dimineaţa! 9.00 Ecran de vacanţă 10.00 Film serial pentru copii * Arabella revine 10.30 Lumină din lumină 11.30 Din albumul celor mai frumoase melodii populare 12.00 Viaţa satului 13.30 Film serial * Visând la Jeannie 14.00 Actualităţi 14.10 Poşta TV 14.20 Desene animate 14.35 MTV 15.05 Serial SF * Star Trek 15.55 Jocurile Olimpice de Vară 18.15 Robingo 19.00 Actualităţi 19.40 Tragerile Loto Special 6/49 şi Noroc 19.50 Jocurile Olimpice de Vară 23.45 Actualităţi 24.00 Film serial * Setea 0.30 Concert extraordinar * Lisa Stanfield 1.25 - 7.00 Jocurile Olimpice de Vară

Programul 2: 7.00 5 X 2 Magazin duminical * Filme seriale: Cuceritoarele, Cristal 14.10 Film artistic * Ilustrate cu flori de câmp 15.40 Film serial * Dragostea mea, durerea mea 19.25 Film serial * Puterea, pasiunea 19.55 Jocurile Olimpice de Vară 23.00 Film serial * Santa Barbara

MAPAMOND SPORT

Mic dicţionar al campionilor olimpici

Robert Mathias (SUA, n. 1930) a fost campion olimpic la ediţiile din 1948 şi 1952 în proba-probelor atletice, decatlon; cel mai tânăr campion olimpic şi recordmen mondial la această probă. În 1953 a abandonat sportul, devenind actor de cinema.

Paavo Johannes Nurmi (Finlanda, 1897 - 1973), supranumit "omul cronometru", este considerat unul dintre cei mai mari atleţi ai tuturor timpurilor. A fost campion olimpic în 1920 în probele de 10.000 m şi cros (individual şi pe echipe)., în 1924 în probele de 1500, 5000, 3000 m (pe echipe), cros (individual şi pe echipe), în 1928 în proba de 10.000 m. În cariera lui a stabiiit 22 de recorduri mondiale.

James Cleveland Owens (SUA, 1913-1980) a fost eroul JO de la Berlin, din 1936, unde a cucerit medaliile de aur în probele de 100 m, 200 m, săritura în lungime şi ştafeta de 4 X 100 m. A fost primul atlet care a sărit peste 8 m (8,13 m), recordul său mondial fiind depăşit abia 25 de ani mai târziu, de Ralph Boston.

Mihaela Peneş (România, n. 1947) a fost o surpriză pentru întreaga lume a atletismului mondial. Luată în delegaţia României la JO din 1964 ca să... înveţe din experienţa altora (ai noştri contau pe Maria Diaconescu!) a "prins" o aruncare de 60,54 m (cu 6 metri mai mult decât propriul ei record) şi a devenit campioană olimpică. Patru ani mai târziu, la Mexico, a cucerit medalia de argint cu 59,92 m, după care, la doar 22 de ani, s-a.... stins, nemaireuşind performanţe notabile.

Vilho Eino Ritola (Finlanda, 1896-1983) campion olimpic la Paris, în 1924, în probele de 10.000 m, 3000 m obstacole, 3000 m pe echipe, 10.000 m cros pe echipe; în 1928, campion olimpic pe 5000 m şi medaliat cu argint pe 10.000 metri. Pe eternul său adversar, Paavo Nurmi, n-a reuşit să-l învingă decât în proba de 5000 m, la Amsterdam, smulgându-i medalia de aur (1928).

Leon Stukelj (Iugoslavia, n. 1898), a fost campion olimpic la gimnastică în probele de individual compus şi bară, în 1924, la inele în 1928, medaliat cu argint la inele în 1936, medaliat cu bronz pe echipe şi la individual compus în 1928. A avut o longevitate sportivă remarcabilă pentru un gimnast. Este prezent la JO de la Atlanta ca spectator!

Alexandr Saporenko (URSS, n. 1946) - medaliat cu aur la Mexico, în 1968, în proba de caiac 2-1000 m şi la München, în 1972, la caiac 1-1000 m, medaliat cu argint în 1968 la caiac 1-1000 m, locul 5 în aceeaşi probă la JO din 1976, la Montreal.

Mitsuo Tsukahara (Japonia, n. 1947) este creatorul săriturii de gimnastică ce-i poartă numele; campion olimpic cu echipa în 1968, 1972 şi 1976, la sol şi inele în 1968, bară în 1972 şi 1976, medaliat cu argint la sărituri în 1976, medaliat cu bronz la inele în 1972, individual compus şi paralele în 1976.

Viktor Tibulenko (URSS, n. 1930) a fost campion olimpic la aruncarea suliţei la Roma, în 1960, medaliat cu bronz la Melbourne, în 1956, locul 4 la Helsinki, în 1952. După cum se vede, a progresat pe măsură ce a înaintat în vârstă.

Ildiko Ujlaky-Rejtö (Ungaria, n. 1937) a fost medaliată cu aur în proba de floretă la Tokyo, în 1964, individual şi pe echipe, medaliată cu argint pe echipe şi cu bronz la individual, în 1968, pe echipe în 1960 şi 1972.

Iuri Vlasov (URSS, n. 1935) avea 1,85 m înălţime şi cântărea 140 kg. A cucerit titlul olimpic la haltere, cat. grea, în 1960 şi medalia de argint în 1964 (bătut cu 2,5 kg de compatriotul său, Leonid Jabotinski). A fost de 4 ori campion mondial şi a stabilit 28 de recorduri mondiale.

John Weissmüller (SUA, 1904-1984) a fost campion olimpic de înot în probele de 100 m liber, 400 m liber, ştafeta 4 x 200 m liber în 1924, 100 m liber şi 4 x 200 m liber în 1928, medaliat cu bronz în 1924 cu echipa de polo din care a făcut parte. Celebritatea i-a fost sporită de cariera cinematografică, interpretând rolul lui Tarzan în filmele cu acelaşi nume.

Masanori Yusa (Japonia, 1915-1986) medaliat cu aur în 1932 la înot, ştafetă 4 x 200 m liber şi în 1936, la aceeaşi probă, medaliat cu argint în proba de 100 m liber, în 1936.

Giorgio Zampori (Italia, 1887-1965) a cucerit laurii olimpici la gimnastică, cu echipa în 1912, 1920, 1924, la individual compus în 1920, medaliat cu bronz la paralele în 1924.

"Am să mă răzbun... jucând"

Doi dintre marii absenţi ai turneului final al Campionatului European de fotbal au fost - în opinia multor ziarişti şi chibiţi de fotbal din Spania, Ivan de la Pena (FC Barcelona) şi Raul (Real Madrid), doi dintre tinerii de mare viitor. Ei, bine, răspunsul lui Raul la întrebările tuturor a fost simplu: "Am să mă răzbun la Atlanta, la Olimpiadă, jucând şi câştigând". (Aţi văzut cum a câştigat!).

Născut la 27 iulie 1977, 1,80 m înălţime, 66 kg, Raul Gonzales Blanco a început să joace fotbal la San Cristobal de Los Angeles, după care s-a transferat la Real Madrid. A debutat în prima divizie la data de 29 octombrie 1994, într-un meci Zaragoza - Real, când abia împlinise 17 ani.

"De când eram copil visam să ajung fotbalist. În visurile mele, bineînţeles, mă vedeam cel mai bun, asemenea idolilor mei: Maradona, Michael Laudrup, Roberto Baggio. I-am admirat întotdeauna pe jucătorii care n-au făcut nimic 85 de minute şi, pe neaşteptate, printr-o lovitură de geniu au hotărât soarta unui meci".

Stângaci, Raul s-a impus destul de repede la Real, între marile vedete ale acestei echipe, prin şutul său puternic şi precis, prin inteligenţă în joc şi o maturitate surprinzătoare pentru această vârstă. Jucând zilnic în mărginaşul cartier al Madridului San Cristobal de Los Angeles, Raul a deprins tehnica subtilă a fotbalului practicat pe maidan, cu mingi de ocazie, pe terenuri improvizate.

"Eu am fost suporter al lui Atletico şi mi-aş fi dorit să joc sub tricocurile acestei echipe, dar destinul a hotărât altfel. Preşedintele Jesus Gil a decis să nu mai finanţeze echipele din eşaloanele inferioare, aşa că am luat direcţia Real şi, acum, mă felicit că am procedat astfel".

Raul a "moştenit" tricoul cu nr. 7 purtat ani în şir de marele Emilio Butragueno, plecat în Mexic. "Toţi mi-au spus că eu trebuie să fiu urmaşul lui Butragueno nu numai ca purtător al tricoului ci şi ca reuşite. Asta îmi dă putere şi ambiţie".

Javier Clement nu l-a luat în lotul primei reprezentative şi s-a văzut că a greşit. Să vedem dacă Raul va "exploda" în Statele Unite. În orice caz, în privinţa viitorului este liniştit, având contract cu Real până în anul 2005, contra sumei de 10 milioane dolari...

Pagină realizată de N.I. DOBRA

Vedetele Atlantei

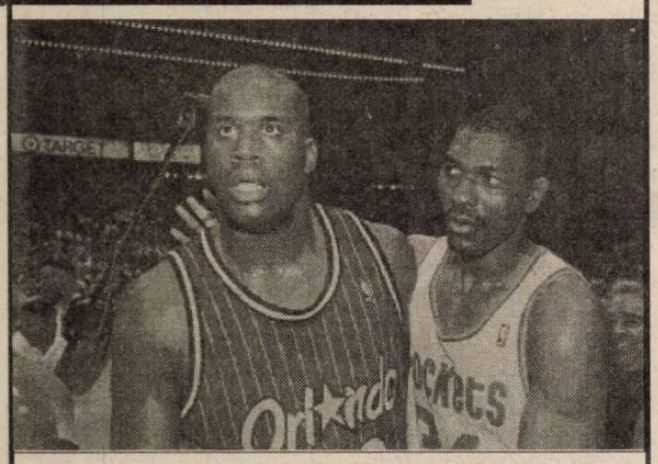

Shaquille O'Neal (SUA)

Este printre cele mai mediatizate personaje ale actualei ediţii a Jocurilor Olimpice.

S-a născut la 6 martie 1972 în Newark (New Jersey), are 2,16 m şi 136 kg. În perioada 1989-1992 a jucat în echipa colegiului din San Antonio, Cole High School. În 1992 a fost ales primul la tradiţionalul draft anual (selecţie), de către echipa Orlando Magic. În acelaşi an a debutat în NBA în partida Orlando Magic-Miami Heat 110-100, Shaq reuşind 12 puncte şi 18 recuperări. În 1993 a fost selecţionat în echipa Estului pentru All Star Game, pe care n-avea s-o mai părăsească nici în 1994 şi 1995.

În afara baschetului, iubeşte muzica, scoţând, până acum, două LP-uri, vândute într-un milion de exemplare şi jocurile video. A jucat în filmul Blue Chips, în rolul unui baschetbalist, fireşte, alături de actorul Nick Nolte, care era antrenor.

Cu câteva zile înainte de debutul Jocurilor, Shaq a încheiat un contract cu marea echipă de baschet Los Angeles Lakers pentru suma de 123 mlioane dolari, pe 7 ani.

Este absolvent al Louisiana State University, iar visul lui este să înscrie 90 de puncte într-un meci!

Uriaşul cu diamant în ureche a căpătat tot felul de porecle: "Big O", "The Real O'Neal", "His Shaquificence", "Kid Colossus". Are un contract de publicitate cu firma Reebok în valoare de 44 milioane dolari pe an...

În imagine: Shaq (stânga) împreună cu o altă celebritate a baschetului american, Hakeem Olajuwon (de origine nigeriană).

Desfăşurarea olimpiadelor de-a lungul a 100 de ani

Nr.	an	Oraş	Perioada	Participanţi	Ţări
1.	1896	Atena	6.04. - 15.04	311	13
2.	1900	Paris	20.05 - 28.10	1130	23
3.	1904	St. Louis	1.07 - 23.11	681	12
-	1906	Atena	22.04 - 2.05	877	20
4.	1908	Londra	27.04 - 31.10	2056	23
5.	1912	Stockholm	5.05 - 22.07	2546	28
6.	1916	Berlin	nu s-a ţinut din cauza războiului		
7.	1920	Anvers	20.04 - 12.09	2692	29
8.	1924	Paris	4.05 - 27.07	3083	44
9.	1928	Amsterdam	17.05 - 12.08	3014	46
10.	1932	Los Angeles	30.07 - 14.08	1281	37
11.	1936	Berlin	1.08 - 16.08	3738	49
12.	1940	Tokyo, Helsinki	anulată din cauza războiului		
13.	1944	Londra	anulată din cauza războiului		
14.	1948	Londra	29.07 - 14.08	4099	59
15.	1952	Helsinki	19.07 - 3.08	4407	69
16.	1956	Melbourne	22.11 - 8.12	3184	67
17.	1960	Roma	25.08 - 11.09	5348	83
18.	1964	Tokyo	10.10 - 24.10	5140	93
19.	1968	Mexico City	12.10 - 27.10	5531	112
20.	1972	München	26.08 - 10.09	7147	122
21.	1976	Montreal	17.07 - 1.08	6085	92
22.	1980	Moscova	19.07 - 3.08	5353	81
23.	1984	Los Angeles	28.08 - 12.08	7078	141
24.	1988	Seul	17.09 - 2.10	9421	159
25.	1992	Barcelona	25.07 - 9.08	10563	172

Femeilor le place fotbalul

În ultima vreme tot mai multe femei sunt observate în tribune la meciurile de fotbal şi nu numai atât, destule s-au decis chiar să intre în lumea atât de agitată a fotbalului, fie ca jucătoare, fie ca arbitri.

În Franţa şi-a făcut deja un nume Nelly Viennot, care arbitrează meciurile din prima divizie feminină, dar face parte şi din brigăzi de arbitraj pentru partidele din primele divizii masculine. Discretă, elegantă şi eficare, domnişoara Viennot se descurcă la fel de bine la centru şi la tuşă. Şi, probabil, fiind o reprezentantă a sexului frumos, suporterii prea colerici se abţin s-o admonesteze la fel de dur cum fac cu arbitrii de gen masculin!

Din albumul Iolandei Balaş - Söter...

Fotografia de faţă are o vechime apreciabilă, înfăţişându-le pe atletele noastre Iolanda Balaş dublă campioană olimpică, şi Maria Diţi-Diaconescu întreţinându-se cordial cu Fidel Castro, cu ocazia unei vizite pe care au făcut-o în Cuba (Bănuiesc că Ioli îi explică bărbosului că îi ţine pumnii, nu că intenţionează să-i rupă falca!).

Dacă ar fi să ne luăm după zvonuri, se zice că în tinereţe, Fidel Castro a fost un foarte bun jucător de base-ball, şi de aceea este un constant susţinător al sportului din Cuba...

Programul turului D.N., ediţia 1996 - 1997

Etapa 1 - 31.07

F.C. Naţional	- A.S. Bacău
F.C. Chindia	- Ceahlăul
Steaua	- Oţelul Galaţi
Jiul	- Sportul Stud.
Dinamo	- Gloria Bistriţa
F.C. Argeş	- Petrolul
Univ. Craiova	- F.C. Braşov
Poli Timişoara	- Farul
"U" Cluj	- Rapid

Etapa a 2-a - 10-11.08

A.S. Bacău	- F.C. Chindia
Ceahlăul	- Steaua
Oţelul Galaţi	- Jiul
Sportul Stud.	- F.C. Argeş
Gloria Bistriţa	- Univ. Craiova
Petrolul	- Dinamo
F.C. Braşov	- "Poli" Timişoara
Farul	- "U" Cluj
Rapid	- F.C. Naţional

Etapa a 3-a - 17.08

F.C. Naţional	- Farul
F.C. Chindia	- Rapid
Steaua	- A.S. Bacău
Dinamo	- Sportul Stud.
F.C. Argeş	- Jiul
Univ. Craiova	- Petrolul
Poli Timiş.	- Gloria Bistriţa
"U" Cluj	- F.C. Braşov
Ceahălul	- Oţelul

Etapa a 4-a - 24-25.08

Jiul	- Dinamo
A.S. Bacău	- Ceahlăul
Oţelul	- F.C. Argeş
Sportul Stud.	- Univ. Craiova
Gloria Bistriţa	- "U" Cluj
Petrolul	- "Poli" Timişoara
F.C. Braşov	- F.C. Naţional
Farul	- F.C. Chindia
Rapid	- Steaua

Etapa a 5-a 06-07.09

F.C. Naţional	- Gloria Bistriţa
F.C. Chindia	- F.C. Braşov
Steaua	- Farul
Dinamo	- F.C. Argeş
Univ. Craiova	- Jiul
"Poli" Timişoara	- Sportul stud.
"U" Cluj	- Petrolul
A.S. Bacău	- Oţelul Galaţi
Ceahlăul	- Rapid

Etapa a 6-a - 14 - 15.09

Jiul	- "Poli" Timişoara
F.C. Argeş	- Univ. Craiova
Oţelul Galaţi	- Dinamo
Sportul Stud.	- "U" Cluj
Gloria Bistriţa	- F.C. Chindia
Petrolul	- F.C. Naţional
F.C. Braşov	- Steaua
Farul	- Ceahlăul
Rapid	- A.S. Bacău

Etapa a 7-a - 20-21.09

F.C. Naţional	- Sportul Stud.
F.C. Chindia	- Petrolul
Steaua	- Gloria Bistriţa
Univ. Craiova	- Dinamo
"Poli "Timişoara	- F.C. Argeş
"U" Cluj	- Jiul
A.S. Bacău	- Farul
Ceahlăul	- F.C. Braşov
Rapid	- Oţelul

Etapa a 8-a - 28-29.29

Jiul	- F.C. Naţional
Dinamo	- "Poli" Timişoara
F.C. Argeş	- "U" Cluj
Oţelul Galaţi	- Univ. Craiova
Sportul Stud.	- F.C. Chindia
Gloria Bistriţa	- Ceahlăul
Petrolul	- Steaua
F.C. Braşov	- A.S. Bacău
Farul	- Rapid

Etapa a 9-a - 02.10

F.C. Naţional	- F.C. Argeş
F.C. Chindia	- Jiul
Steaua	- Sportul Stud.
"Poli" Timişoara	- Univ. Craiova
"U" Cluj	- Dinamo
A.S. Bacău	- Gloria Bistriţa
Ceahlăul	- Petrolul
Farul	- Oţelul
Rapid	- F.C. Braşov

Etapa a 10-a 19-20.10

Jiul	- Steaua
Dinamo	- F.C. Naţional
F.C. Argeş	- F.C. Chindia
Univ. Craiova	- "U" Cluj
Oţelul Galaţi	- "Poli" Timişoara
Sportul Stud.	- Ceahlăul
Gloria Bistriţa	- Rapid
Petrolul	- AS Bacău
F.C. Braşov	- Farul

Etapa a 11-a - 25-26.10

F.C. Naţional	- Univ. Craiova
F.C. Chindia	- Dinamo
Steaua	- F.C. Argeş
"U" Cluj	- "Poli" Timişoara
A.S. Bacău	- Sportul Stud.
Ceahlăul	- Jiul
F.C. Braşov	- Oţelul
Farul	- Gloria Bistriţa
Rapid	- Petrolul

Etapa a 12-a - 02-03.11

Jiul	- A.S. Bacău
Dinamo	- Steaua
F.C. Argeş	- Ceahlăul
Univ. Craiova	- F.C. Chindia
"Poli" Timişoara	- F.C. Naţional
Oţelul	- "U" Cluj
Sportul stud.	- Rapid
Gloria Bistriţa	- F.C. Braşov
Petrolul	- Farul

Etapa a 13-a - 16.11

F.C. Naţional	- "U" Cluj
F.C. Chindia	- "Poli" Timişoara
Steaua	- Univ. Craiova
A.S. Bacău	- F.C. Argeş
Ceahlăul	- Dinamo
Gloria Bistriţa	- Oţelul Galaţi
F.C. Braşov	- Petrolul
Farul	- Sportul Stud.
Rapid	- Jiul

Etapa a 14-a - 09.11

F.C. Naţional	- Oţelul Galaţi
Jiul	- Farul
Dinamo	- A.S. Bacău
F.C. Argeş	- Rapid
Univ. Craiova	- Ceahlăul
"Poli" Timişoara	- Steaua
"U" Cluj	- F.C. Chindia
Sportul Stud.	- F.C. Braşov
Petrolul	- Gloria Bistriţa

Etapa a 15-a - 16.11

F.C. Chindia	- F.C. Naţional
Steaua	- "U" Cluj
A.S. Bacău	- Univ. Craiova
Ceahlăul	- "Poli" Timişoara
Oţelul Galaţi	- Petrolul
Gloria Bistriţa	- Sortul Stud.
F.C. Braşov	- Jiul
Farul	- F.C. Argeş
Rapid	- Dinamo

Etapa a 16-a - 23.11.

F.C. Naţional	- Steaua
F.C. Chindia	- Oţelul
Jiul	- Gloria Bistriţa
Dinamo	- Farul
F.C. Argeş	- F.C. Braşov
Univ. Craiova	- Rapid
"Poli" Timişoara	- A.S. Bacău
"U" Cluj	- Ceahlăul
Sportul Stud.	- Petrolul

Etapa a 17-a - 07.12

Steaua	- F.C. Chindia
A.S. Bacău	- "U" Cluj
Ceahlăul	- F.C. Naţional
Oţelul Galaţi	- Sportul Stud.
Gloria Bistriţa	- F.C. Argeş
Petrolul	- Jiul
F.C. Braşov	- Dinamo
Farul	- Univ. Craiova
Rapid	- "Poli" Timişoara

Sărituri în apă

Sibienii la Balcaniadele de seniori şi juniori

Cei mai valoroşi săritori în apă din Sibiu vor fi prezenţi, împreună cu alţi sportivi din lotul naţional, la cele două confruntări, Balcaniadele de seniori şi juniori.

Astfel, seniorii Radu Udvescu, Anca Ţilea şi Alexandra Constantinescu împreună cu prof. Andrei Găvozdea şi Angela Mărgineanu vor lua parte la Balcaniada de sărituri pentru seniori ce se va desfăşura la Belgrad între 9-11 august.

Junioarele Adela Găvozdea şi Anca Ţilea, însoţite de prof. Ruxanda Cherecheş au reprezentat România la Balcaniada de juniori ce s-a desfăşurat în aceste zile în Grecia. **I. ILIE**

"Pentru a supravieţui, judoul sibian are nevoie de sponsori"

urmare din pag. 1

Deci, la turneele la care este invitată echipa noastră de judoca poate fi însoţită de sponsori care manifestă interes. Să vă mai reamintesc că pe tot parcursul derulării competiţiilor şi turneelor, în mass-media apar reclame cu firmele care sponsorizează echipa noastră. De asemenea, pe plan local, atât rezultatele echipei, precum şi sponsorii, au fost mediatizaţi la diferite posturi de radio şi televiziune şi în presă.

- Pentru acei sponsori care doresc să vă sprijine de acum încolo, ce deplasări aveţi în program?

- Vă rog să notaţi: în zilele de 2-11 septembrie vom facilita participarea echipei de fotbal copii la turneul de la Genova (Italia); în zilele de 12-17 septembrie, la Salzburg (Austria), unde participăm cu echipa de judo, iar între 8-16 octombrie, la Neuchâtel (Elveţia) echipa de judo juniori va participa la un mare turneu.

- Aşadar, sportivii asociaţiei "Temerarul" Sibiu aşteaptă sprijinul material şi propunerile sponsorilor de a fi cunoscuţi prin această asociaţie atât în ţară cât şi în străinătate.

- Cei ce doresc să ne sprijine, pot apela la telefonul 48.25.18 - fam. Chioveanu şi pe această cale ţinem să mulţumim pentru înţelegerea manifestată.

Cupa UEFA - turul calificativ

Vineri, la Geneva, a avut loc tragerea la sorţi a meciurilor din turul calificativ al Cupei UEFA, învingătoarele din meciurile programate la 6 şi 20 august având acces la prima fază a competiţiei propriu-zise. Iată programul complet:

Grupa A

Kosice - Celtic Glasgow
Legia Varşovia - Haka Ry (Finlanda)
RAPID BUCUREŞTI - LOKOMOTIV SOFIA
S. Wandereres (Malta) - Odense (Danemarca)
H. Salonic - Hapoel Nicosia

Grupa B

Croaţia Zagreb - Spartak Moscova
PARTIZAN BELGRAD - FC NAŢIONAL
Dinamo Tbilisi - Molde (Norvegia)
Lyngby (Danemarca) - Mura (Slovenia)
Halmstad (Suedia) - Vardar (Macedonia)

Grupa C

Dinamo Moscova - Jazz (Finlanda)
Jalghiris Vilnius - Aberdeen
Vasutas Budapesta - Barry Town (Irlanda)
Helsinborg (Suedia) - D. 93 Minsk (Bielorusia)

Grupa D

Hajduk Split (Croaţia) - Torpedo Moscova
FC Aarau - Lantana (Estonia)
Dinamo Minsk - Besiktas Istanbul
HJK Helsinki - Cernomoreţ Odesa

Grupa E

Casino Graz - Vojvodina Novi Sad (Jugoslavia)
Neuchatel Xamax - Famagusta (Cipru)
Sigma Olomouc (Cehia) - Hutnik Cracovia
Arkanes (Islanda) - CSKA Moscova

Grupa F

Tyrol Innsbruck - Slavia Sofia
Slovan Bratislava - Trabzonspor
Skonta Riga - Malmoe
Beittar Ierusalim - Bodo Glint (Norvegia)

La porţile nopţii puneţi câinii răi

urmare din pag. 1

La sărituri în apă, Clara Ciocan a ocupat tot un nesemnificativ loc 10, în vreme ce, la heptatlon, după trei probe, Liliana Năstase se afla pe locul 24 ... La polo, în turneul pentru locurile 9-12, România a învins Ucraina cu 11-8 (în sfârşit).

Atracţia întrecerilor de atletism au constituit-o finalele în proba de 100 m, feminin şi masculin. Gail Devers (SUA) a întrecut-o "la fotografie" pe Marlene Ottey (Jamaica), ambele fiind cronometrate cu 10,94 sec, iar Gwen Torrence (SUA) a sosit a treia cu 10,96 sec.

La masculin, din cauza încordării concurenţilor, s-au greşit trei starturi, pentru două dintre ele fiind vinovat englezul Linford Christie, care a fost descalificat, neputându-şi apăra titlul cucerit la Barcelona!

În fine, a patra oară s-a pornit ca din puşcă, ordinea sosirii fiind Donovan Bailey (Canada) 9,84 sec - nou record olimpic şi mondial, Frankie Frederiks (Namibia) 9,89, Ato Boldon (Trinidad-Tobago) 9,90.

Înaintea probelor de duminică, în fruntea clasamentul pe medalii situaţia se prezenta astfel: 1. SUA 18-20-7; 2. Rusia 14-10-6; 3. Franţa 10-5-12; 4. China 8-8-6; 5. Australia 7-6-11. România se afla pe locul 23. Clasamentul are 49 de poziţii, pe ultimele locuri situându-se, cu doar câte o medalie de bronz: Georgia, Danemarca, Mexic, Moldova, Mongolia şi Trinidad-Tobago. **(n.i.d.)**

P.S. N-am înţeles în ruptul capului de ce, sâmbătă seara, pe programul 2 al TVR ni s-a dat în reluare festivitatea de deschidere a Olimpiadei, când în program erau trecute transmisii directe. Ca la noi, la nimeni.

Salonul Turi-Bingo - Piaţa Cibin nr. 4-5 anunţă ca Marea Partidă - Premiul Bingo un autoturism D 1410 va avea loc în data de 29.07.1996, orele 22.00 - 23.00. Zilnic partide atractive cu premii garantate şi suplimentate: ora 21.00 - premiul BINGO - 1.000.000 lei; ora 01.30 - premiul BINGO - 1.000.000 lei; orele 23.00 - 1.00 - 4.00 - premii acumulate cu valoare minimă - 300.000 lei. Preţul cartoanelor la aceste partide nu depăşeşte 3000 lei. EXTRA BINGO - Bila 40 - variabil prin acumulare. Valoarea la zi - 15.207.000 lei. Cu TURI BINGO este atât de uşor să devii milionar!

Şcoala sibiană de sărituri în apă a fost din nou la înălţime

urmare din pag. 1

3. Andreea Surupăceanu (C.S.M. Sibiu) cu 186,40 ... 5. Dana Lal (C.S.Ş. Sibiu) cu 182,80, 7. Mirela Mircioagă (C.S.Ş. Sibiu) cu 148,95; cat. a IV-a Corina Calefariu (C.S.Ş. Sibiu) cu 146,45 a ocupat locul 5. BĂIEŢI: cat. I, locul 1, Ovidiu Vecerdea (C.S.M. Sibiu) cu 301,45; cat. a II-a Aurelian Papură (C.S.Ş. Sibiu) locul 2 cu 205,90; cat. a III-a Ioan Burnete (C.S.Ş. Sibiu) locul 2 cu 122,70 ; cat. a IV-a Ştefan Motronea (C.S.Ş. Sibiu) locul 6, cu 91,10; TRAMBULINĂ - 1 m FETE cat. I Marinela Mircioagă (C.S.Ş. Sibiu) cu 312,70, cat. a II-a Anamaria Codrea (C.S.M. Sibiu), locul 4 cu 242,45 ... 6. Luminiţa Lulea (C.S.M. Sibiu) cu 204,40; cat. a III-a Ioana Ilioiu (C.S.M. Sibiu) locul 2 cu 222,40 ... 4. Andreea Surupăţeanu (C.S.M. Sibiu) cu 207,90; cat. a IV-a Corina Calefariu (C.S.M. Sibiu) - locul I cu 198,80; BĂIEŢI - cat. I Ovidiu Vecerdea (C.S.M. Sibiu) locul 1 cu 301,45; cat. a III-a Aurelian Papură (C.S.Ş. Sibiu) locul 2 cu 207,20; TRAMBULINA 3 m BĂIEŢI; cat. 1 Ovidiu Vecerdea (C.S.M. Sibiu) locul 1 cu 329,50 p., cat. a III-a Aurelian Papură (C.S.Ş. Sibiu) cu 226,65 cat. a II-a Ioan Burnete (C.S.Ş. Sibiu locul 2 cu 156,30.

Clasament general pe echipe: 1. C.S.Ş. Triumf Bucureşti, 2. C.S.M. Sibiu, 3. Liceul "Racoviţa" Bucureşti, 4. S.C. Bacău, 5. Rapid Bucureşti, 6. C.S.Ş. Sibiu.

BIBLIOTECA „ASTRA" SIBIU

BIBLIOTE... ...RA...
S I B I U

TRIBUNA sporturilor

SUPLIMENT SĂPTĂMÂNAL DE INFORMARE SPORTIVĂ AL COTIDIANULUI INDEPENDENT "TRIBUNA"

Anul VI, nr. 327 | 05.08 - 11.08.1996 | 4 pagini, 300 lei

MARI "MIŞCĂRI DE TRUPE" LA F.C. INTER!

*** DISPUTĂ LOCALĂ ACERBĂ PENTRU CAŞOLŢAN**
*** CERŢI LA INTERIŞTI: CĂTĂLIN POPA, BRAN, CORNACI, TEODORESCU**
*** SE NEGOCIAZĂ TRANSFERURILE LUI VĂSÎI, SABĂU, REDNIC, GABOR, TARCEA**
*** NIMIC DESPRE SORIN MĂRGINEAN**

Cu destulă şansă l-am prins ieri dimineaţă pe dl. **Mircea Dancu**. De la domnia sa am aflat următoarele: F.C. Inter şi Şoimii COMPA şi-l dispută pe **Cornel Caşolţan**. Jucătorul doreşte să continue cu interiştii, dar C.S.J. a pus piciorul în prag, decretând că e bun de joc, până vara viitoare, la Şoimii COMPA. În acest caz ne este imposibil să vedem ... capătul tunelului!

Vor debuta cu certitudine sâmbăta viitoare la F.C. Inter **Cătălin Popa, Bran, Teodorescu** şi **Cornaci**, ale căror transferuri sunt clare, cu acte în regulă.

Şanse mari de a juca la Sibiu au **Văsâi, Sabău, Rednic, Gabor** şi, probabil, **Tarcea**. Cei de la Minaur Zlatna nu discută cedarea lui **Sorin Mărginean**, dar în materie de transferări, la fotbal, nu aduce anul ce aduce ceasul. **Dorin Zotincă** a fost împrumutat, contra unei sume de bani, pe doi ani, la "U" Cluj.

Încă nu s-a stabilit care din foarte tinerii jucători interişti (**B. Mara, M. Manea, Al. Zotincă, Poplăcean, Galea** etc) rămân în lotul divizionarei A sibiene. Important este ca lor să li se asigure continuitate în pregătire şi ... jocuri în picioare!

O precizare: **Cătălin Popa**, proprietatea clubului Rapid Bucureşti în acest an, a venit la Sibiu cu acceptul conducătorilor giuleşteni care, se ştie, i-au transferat la grilă pe Blid şi pe Glăvan. Şi Rapidul, şi "U" Cluj datorează clubului sibian nişte sume de bani.

✦

Sâmbătă, 3.08., la Hunedoara, Corvinul a întrecut într-o partidă revanşă cu 1-0 pe F.C. Inter. Voi reveni.

Mircea BIŢU

Fotbal, pregătiri

Şoimii Compa Sibiu - Minaur Zlatna 3-0 (2-0)

Vineri, pe stadionul Compa din Sibiu s-a desfăşurat partida de fotbal între formaţia locală Şoimii Compa şi divizionara A Minaur Zlatna. Elevii antrenorilor Marin Radu şi Dan Călinescu au reuşit să câştige cu scorul de 3-0 (2-0) prin golurile realizate de Galeş, Mândescu şi Stoica. Iată şi formaţia folosită de cei doi antrenori: Flichiş - Luca, Floare, Stoica, Maşca - Cristea, Galea, Marincu, Bratu - Rădulescu, Mândescu. În repriza secundă au mai jucat: Mihăilă, Zugravu, Păpuşoi, Moldovan, Neaga şi Corfar. De menţionat că toţi jucătorii folosiţi au drept de joc în noul campionat.

I.ILIE

Veşti din „careul magic"

*** la Sibiu va sosi naţionala de box a Germaniei ***

În perioada 24-26 iulie a.c. s-a disputat la Bucureşti un turneu de verificare pentru definitivarea lotului naţional de juniori, lot care va participa la campionatele mondiale de box ce vor avea loc la Havana. La acest turneu C.S.M. Şoimii Compa Sibiu (antrenori Gheorghe Niţă şi Emil Bihorean) a participat cu un număr de patru sportivi. Doi dintre aceştia, şi anume Robert Zelch şi Gheorghe Greuruş, au fost cooptaţi în lot datorită rezultatelor bune obţinute cu ocazia acestui test,

continuare în pag. 4

Peluza a III-a

JURĂMÂNTUL LUI GRIVEI

Între jurământul olimpic al arbitrilor de la Atlanta şi jurământul nostru, al peluziştilor păcăliţi, sunt multe asemănări.

Un peluzist care, iniţial, a vrut să-şi ia concediu în perioada jocurilor olimpice, dar care, până la urmă s-a cerut în schimbul 3 pentru că avea televizor portativ, şi-a exprimat ofu său olimpic făcând un bilanţ pe criterii personale. Lângă cifra medaliilor a scris: nesatisfăcător. Zicea el că dacă între Comitetul Olimpic şi Ministerul Sportului armonie nu e, nimic nu e. Iar pe podiumul visat stă scris în mai multe limbi: "ocupat".

N-am fost la înălţimea pretenţiilor noastre etern justificate, dar nici nu trebuie să ne lăsăm striviţi de tristeţe.

continuare în pag. 4

Mihai BRATU

În lume fiecare-şi are locul şi... norocul

În antepenultima zi a olimpiadei americane a curs cu finale şi campioni. Din păcate - cât m-am săturat de aceste două cuvinte! - ai noştri nu s-au prea văzut şi, ca urmare, România a coborât în clasamentul neoficial pe medalii. Locul nu-i rău dacă stai să te gândeşti că în faţă se află ţări cu o mare tradiţie sportivă, în vreme ce în urmă avem un lung şir din care nu lipsesc adevăraţi coloşi economici precum Canada, Marea Britanie, Suedia, Olanda, Noua Zeelandă, Japonia etc. (clasamentul cuprinde 67 de ţări). În plus, mai rămâneau două zile în care mai puteam "ciupi" niscavai metal preţios.

La **lungime femei**, o mare surpriză a produs Chioma Ajunwa (Nigeria), de care nu auzise nimeni, Sărind 7,12 m, ea a devenit campioană olimpică, devansându-le pe Fiona May (Italia) - 7,02 m şi Jackie Joyner-Kersee (SUA) - 7 m.

În lipsa ucraineanului Serghei Bubka - accidentat la tendonul lui Achile al piciorului drept - lupta la prăjina a fost strânsă, toţi cei trei medaliaţi oprindu-se la înălţimea de 5,92 m (record olimpic), departajarea făcându-se în funcţie de numărul încercărilor reuşite: 1. Jean Galfione (Franţa), 2. Igor Trandenkov (Rusia), 3. Andrei Tivoncik (Germania).

La **gimnastică ritmică**, proba pe echipe, s-a impus, surprinzător, Spania în faţa favoritelor Bulgaria şi Rusia, care s-au clasat pe locurile următoare.

O cursă spectaculoasă a fost cea de **3000 m obstacole**, dominată, ca de obicei de atleţii kenieni. Din trei reprezentanţi prezenţi la start, doi au luat aurul şi argintul - Joseph Keter, respectiv Moses Kiptanui - celălalt sosind pe locul patru! Singurul care le-a ţinut piept a fost italianul Alessandro Lambruschini, câştigător al medaliei de bronz.

De o mare duritate, cursa feminină de **10.000 m** a avut-o printre competitoare şi pe românca Iulia Negură, dar fără şanse de a ajunge în preajma medaliilor, concurenţa fiind de mare valoare. Ea a ocupat, totuşi, un loc 8 onorant. A câştigat, pe ultimii metri, campioana mondială en titre Fernanda Ribeiro (Portugalia), ea depăşind-o într-un sprint irezistibil pe chinezoaica Wang Jungxia, campioană olimpică în proba de 5000 m şi deţinătoarea recordului mondial pe 10.000 m, din 1993. Şi în vreme ce alte concurente se prăbuşeau la pământ epuizate, Fernanda a mai făcut un tur de pistă, fluturând drapelul ţării sale, în ovaţiile celor circa 80.000 de spectatori.

În "finala mică", pentru ocuparea locurilor 3-4 la fotbal Brazilia a surclasat Portugalia cu 5-0 (2-0), răzbunându-se - pe cine nu trebuia! - pentru că n-a ajuns la titlul olimpic. Au marcat: Ronaldinho (5), Conceicao (10) şi Bebeto (47, 53, din penalty, 75). Oricum, pielea lui Zagalo va fi pusă la saramură acasă...

Surpriză uriaşă în finala **de tenis** a femeilor, Arantxa Sanchez (Spania), nr.3 mondial, fiind întrecută cu 7-6, 6-2 de Lindsay Davenport (SUA), grăsana în vârstă de 20 de ani fiind la prima ei performanţă mai deosebită. Medalia de bronz a revenit

Janei Novotna, care a dispus cu 7-6; 6-4 de Mary Jo Fernandez (SUA). **Alte rezultate finale**: Hochei pe iarbă (m): 1. Olanda (!), 2. Spania, 3. Australia * Greutate (f): 1. Astrid Kumbernuss (Germania) * 50 km marş 1. Robert Korzeniowski (Polonia) * Tir cu arcul 1. Korea de Sud (f) şi SUA (m) * Înot sincron: 1. SUA, 2. Canada, 3. Japonia * Baseball: 1. Cuba, 2. Japonia (!), 3. SUA (!!).

15 milioane pierdute într-o clipă

Sâmbătă echipajele României au fost prezente în trei finale la caiac-canoe: Victor Partnoi s-a clasat pe locul 6 în proba de canoe 1 x 1000 m, Marin Popescu a sosit al 7-lea la caiac 1 x 1000 m, dar marii risipitori au fost **Antonel Borşan şi Marcel Glăvan**. Ei au pornit hotărâţi să câştige proba de canoe 2 x 1000 m. S-au instalat în frunte şi au condus "plutonul" până la vreo 10 metri de linia de sosire, fiind depăşiţi "la mustaţă" de nemţi. Într-o clipă ai noştri au pierdut şi medaliile de aur şi 15 milioane de lei, diferenţa de premiu dintre locul 1 şi locul 2 (Un bancher american s-ar fi sinucis să piardă atâta bănet - dolari, fireşte! - în câteva fracţiuni de secundă).

Atletismul a fost, din nou, la mare cinste, cu 9 finale programate pe un stadion arhiplin. **Gabriela Szabo** a fost... calul nostru troian strecurat între finalistele probei de 1500 m. Această foarte tânără atletă (20 ani), blondă şi plăpândă, a luptat ca o leoaică şi a cucerit medalia de argint, singura a atletismului nostru, care a fost reprezentat de 24 de bărbaţi şi femei! Titlul olimpic a fost cucerit de Şvetlana Masterkova (Rusia).

Capitolul surprize I-aş începe cu **finala la fotbal**: Argentina a fost bătută de Nigeria cu 3-2 (1-1), dar arbitrul italian Pierluigi Collina (având în loc de cap o bilă de biliard) şi "adjuncţii" săi din Trinidad-Tobago şi Vanuatu au încurcat rău de tot lucrurile, acordând un penalty inexistent sud-americanilor şi validând golul victoriei africanilor, deşi a fost marcat dintr-un ofsaid care se vedea din avion. Oricum, performanţă reuşită de Oliseh, Kanu, Ikpeba, Amokachi, Amunike, Okocha, Babangida şi ceilalţi urâţi (că n-am văzut în viaţa mea oameni mai urâţi). Golurile au fost înscrise de Babayaro (28), Amokachi (74), Amunike (88), respectiv Claudio Lopez (3) şi Crespo (50).

Surpriză şi la **ciclism** în proba feminină de contratimp, franţuzoaica Jeannnie Longo (38 ani) fiind învinsă de neexperimentata, dar mult mai tânăra rusoaică Zulfia Zabirova (20 ani). Medalia de bronz a revenit Clarei Hughes (Canada).

În ciuda tuturor propunerilor, presiunilor şi speculaţiilor, Carl Lewis n-a fost inclus în ştafeta americană de 4 x 100 metri. Antrenorul Erv Hunt s-a încăpăţânat să facă echipa fără el şi... a pierdut, medalia de aur revenind Canadei. Pe locul 3 a sosit ştafeta Braziliei.

Cu suspens a fost meciul final la **handbal** feminin dintre Danemarca şi Korea de Sud. Asiaticele au condus permanent cu două-trei goluri, dar, în final au fost egalate (29-29), iar când mai erau 4 secunde de joc danezele au beneficiat de o lovitură de la 7 metri pe care au ratat-o ! S-a intrat în prelungiri şi nordicele au învins cu 37-33.

În rest, rezultate, oarecum, previzibile: * Baschet (m): SUA - Jugoslavia 95-69 (43-38), locul 3 - Lituania * Tenis de câmp: A.Agassi - S.Bruguera 6-2, 6-3, 6-1, locul 3 - L.Paes (India) * Ciclism, contratimp (m): 1. Miguel Indurain (Spania), 2. Abraham Olano (Spania), 3. Chris Boardman (Anglia). Toni Rominger - locul 5, Laurent Jalabert - 13, Bjarne Riis - 14 * Volei (f): Cuba-China 3-1, locul 3 - Brazilia * Înălţime (f): 1. Stefka Kostadinova (Bulgaria) 2,05 m, 2. Niki Bekgianni (Grecia) 2,03m, 3. Inna Babakova (Ucraina). "Nemţoaica" Alina Astafei s-a clasat pe locul 6 cu 1,96 * Ştafeta 4 x 100 m (f): 1. SUA, 2. Bahamas, 3. Jamaica * Suliţă (m): 1. Jan Zelezny (Cehia), 2. Steve Backley (Anglia), 3. Seppo Raty (Finlanda). Ca şi la Barcelona, cei trei au luat medaliile, doar că în 1992 Raty a fost pe locul 2 şi Backley pe 3 * 1500 m (m): 1. Noureddine Morceli (Algeria), 2. Fermin Cacho (Spania), 3. Stephen Kipkorir (Kenia) * Box =- cat.48 kg, Daniel Bojilov (Bulgaria), cat.54 kg, Istvan Kovacs (Ungaria); cat.60 kg, Hocine Soltani (Algeria); cat.67 kg, Oleg Saitov (Rusia); cat.75 kg, Ariel Hernandez (Cuba); cat.91 kg, Felix Savon (Cuba) * **Clasamentul** înaintea ultimei zile de concurs: 1. SUA 42-32-23, 2. Rusia 26-30-12, 3. Germania 18-16-25, 4. China 16-22-12, 5. Franţa 15-7-14, 6. Italia 12-8-11, 7. Australia 9-9-20, 8. Korea de Sud 7-13-5, 9. Cuba 7-7-8, 10. Polonia 7-5-4, 11. Ucraina 7-2-11, 12. Spania 5-6-5, 13. Ungaria 5-4-8, 14. ROMÂNIA 4-7-8, 15. Grecia 4-4-0, 16. Elveţia 4-2-0.

n.i.d.

În luna august vă recomandăm câteva dintre competiţiile sportive cele mai importante

Deşi suntem în plină vacanţă, totuşi, cei ce iubesc sportul sunt invitaţi, în această lună, să-şi petreacă o parte din timpul liber sau din cel al concediului de odihnă, urmărind o parte din manifestările sportive ce se vor desfăşura pe arenele sportive din judeţ. Iată aşadar, un succint panoramic sportiv: **TENIS DE CÂMP** - În zilele de **8-11 august**, pe terenurile din parcul "Sub arini" din Sibiu, se va desfăşoară ediţia a IV-a a "Cupei Carpaţi" rezervată veteranilor; **RUGBY** - Între **11-14 august**, pe terenul din Valea Aurie din Sibiu, se va desfăşura ediţia a IV-a a "Memorialului Bebe Boboc" la rugby, la care au fost invitate echipele: "U" Remin Baia Mare; "U" 16 Februarie Cluj; Minerul Lupeni; Ştiinţa Petroşani; "U" Marcelini Timişoara;

continuare în pag. 4

Ilie IONESCU

Programul turului Div. B, Seria 4, ediţia 1996-1997

Etapa 1 - duminică (11.08)

FC Baia Sprie	AS Şoimii Sibiu
FC Electrica Timiş	FC Arad Telecom
AS Ind. Sârmii Câmpia Turzii	FC Laminorul Zalău
Metalurgistul Cugir	Armătura Zalău
Sticla Arieşul Turda	FC Bihor Oradea
Viitorul Victoria Oradea	AS Minerul Baia Borşa
CPL Arad	AS Orăşenească Furnirul Deta
Mecanica Mârşa	AS Phoenix Baia Mare
AS West Petrom 94 Pecica	UM Timişoara
Motorul IMA Arad	AS Minerul Stei

Etapa 2 - duminică (18.08)

FC Arad Telecom	FC Baia Sprie
FC Laminorul Zalău	FC Electrica Timiş
Armătura Zalău	AS Ind. Sârmei Câmpia Turzii
FC Bihor Oradea	Metalurgistul Cugir
AS Minerul Baia Borşa	Sticla Arieşul Turda
AS Orăşeneasca Furnirul Deta	Viitorul Victoria Oradea
AS Phoenix Baia Mare	CPL Arad
UM Timişoara	Mecanica Mârşa
AS Minerul Stei	AS West Petrom 94 Pecica
AS Şoimii Sibiu	Motorul IMA Arad

Etapa 3 - duminică (25.08)

FC Arad Telecom	AS Şoimii Sibiu
FC Baia Sprie	FC Laminorul Zalău
FC Electrica Timiş	Armătura Zalău
AS Ind. Sârmei Câmpia Turzii	FC Bihor Oradea
Metalurgistul Cugir	AS Minerul Baia Borşa
Sticla Arieşul Turda	AS Orăşenească Furnirul Deta
Viitorul Victoria Oradea	AS Phoenix Baia Mare
CPL Arad	UM Timişoara
Mecanica Mârşa	AS Minerul Stei
AS West Petrom 94 Pecica	Motorul IMA Arad

Etapa 4 - duminică (1.09)

FC Laminorul Zalău	FC Arad Telecom
Armătura Zalău	FC Baia Sprie
FC Bihor Oradea	FC Electrica Timiş
AS Minerul Baia Borşa	AS Ind. Sârmei Câmpia Turzii
AS Orăşenească Furnirul Deta	Metalurgistul Cugir
AS Phoenix Baia Mare	Sticla Arieşul Turda
UM Timişoara	Viitorul Victoria Oradea
AS Minerul Stei	CPL Arad
Motorul IMA Arad	Mecanica Mârşa
AS Şoimii Sibiu	AS West Petrom 94 Pecica

Etapa 5 - duminică (8.09)

FC Laminorul Zalău	AS Şoimii Sibiu
FC Arad Telecom	Armătura Zalău
FC Baia Sprie	FC Bihor Oradea
FC Electrica Timiş	AS Minerul Baia Borşa
AS Ind. Sârmei Câmpia Turzii	AS Orăşenească Furnirul Deta
Metalurgistul Cugir	AS Phoenix Baia Mare
Sticla Arieşul Turda	UM Timişoara
Viitorul Victoria Oradea	AS Minerul Stei
CPL Arad	Motorul IMA Arad
Mecanica Mârşa	AS West Petrom 94 Pecica

Etapa 6 - miercuri (11.09)

Armătura Zalău	FC Laminorul Zalău
FC Bihor Oradea	FC Arad Telecom
AS Minerul Baia Borşa	FC Baia Sprie
AS Orăşeneasca Furnirul Deta	FC Electrica Timiş
AS Phoenix Baia Mare	AS Ind. Sârmei Câmpia Turzii
UM Timişoara	Metalurgistul Cugir
AS Minerul Stei	Sticla Arieşul Turda
Motorul IMA Arad	Viitorul Victoria Oradea
AS West Petrom 94 Pecica	CPL Arad
AS Şoimii Sibiu	Mecanica Mârşa

Etapa 7 - duminică (15.09)

Armătura Zalău	AS Şoimii Sibiu
FC Laminorul Zalău	FC Bihor Oradea
FC Arad Telecom	AS Minerul Baia Borşa
FC Baia Sprie	AS Orăşenească Furnirul Deta
FC Electrica Timiş	AS Phoenix Baia Mare
AS Ind. Sârmei Câmpia Turzii	UM Timişoara
Metalurgistul Cugir	AS Minerul Stei
Sticla Arieşul Turda	Motorul IMA Arad
Viitorul Victoria Oradea	AS West Petrom 94 Pecica
CPL Arad	Mecanica Mârşa

Etapa 8 - duminică (22.09)

FC Bihor Oradea	Armătura Zalău
AS Minerul Baia Borşa	FC Laminorul Zalău
AS Orăşenească Furnirul Deta	FC Arad Telecom
AS Phoenix Baia Mare	FC Baia Sprie
UM Timişoara	FC Electrica Timiş
AS Minerul Stei	AS Ind. Sârmei Câmpia Turzii
Motorul IMA Arad	Metalurgistul Cugir
AS West Petrom 94 Pecica	Sticla Arieşul Turda
Mecanica Mârşa	Viitorul Victoria Oradea
AS Şoimii Sibiu	CPL Arad

Etapa 9 - duminică (29.09)

AS Şoimii Sibiu	FC Bihor Oradea
Armătura Zalău	AS Minerul Baia Borşa
FC Laminorul Zalău	AS Orăşenească Furnirul Deta
FC Arad Telecom	AS Phoenix Baia Mare
FC Baia Sprie	UM Timişoara
FC Electrica Timiş	AS Minerul Stei
AS Ind. Sârmei Câmpia Turzii	Motorul IMA Arad
Metalurgistul Cugir	AS West Petrom 94 Pecica
Sticla Arieşul Turda	Mecanica Mârşa
Viitorul Victoria Oradea	CPL Arad

Etapa 10 - duminică (6.10)

AS Minerul Baia Borşa	FC Bihor Oradea
AS Orăşenească Furnirul Deta	Armătura Zalău
AS Phoenix Baia Mare	FC Laminorul Zalău
UM Timişoara	FC Arad Telecom
AS Minerul Stei	FC Baia Sprie
Motorul IMA Arad	FC Electrica Timiş
AS West Petrom 94 Pecica	AS Ind. Sârmei Câmpia Turzii
Mecanica Mârşa	Metalurgistul Cugir
CPL Arad	Sticla Arieşul Turda
Viitorul Oradea	AS Şoimii Sibiu

Etapa 11 - miercuri (9.10)

AS Şoimii Sibiu	AS Minerul Baia Borşa
FC Bihor Oradea	AS Orăşenească Furnirul Deta
Armătura Zalău	AS Phoenix Baia Mare
FC Laminorul Zalău	UM Timişoara
FC Arad Telecom	AS Minerul Stei
FC Baia Sprie	Motorul IMA Arad
FC Electrica Timiş	AS West Petrom 94 Pecica
AS Ind. Sârmei Câmpia Turzii	Mecanica Mârşa
Metalurgistul Cugir	CPL Arad
Sticla Arieşul Turda	Viitorul Victoria Oradea

Etapa 12 - duminică (13.10)

AS Orăşenească Furnirul Deta	AS Minerul Baia Borşa
AS Phoenix Baia Mare	FC Bihor Oradea
UM Timişoara	Armătura Zalău
AS Minerul Stei	FC Laminorul Zalău
Motorul IMA Arad	FC Arad Telecom
AS West Petrom 94 Pecica	FC Baia Sprie
Mecanica Mârşa	FC Electrica Timiş
CPL Arad	AS Ind. Sârmei Câmpia Turzii
Viitorul Victoria Oradea	Metalurgistul Cugir
Sticla Arieşul Turda	AS Şoimii Sibiu

Etapa 13 - duminică (20.10)

AS Şoimii Sibiu	AS Orăşenească Furnirul Deta
AS Minerul Baia Borşa	AS Phoenix Baia Mare
FC Bihor Oradea	UM Timişoara
Armătura Zalău	AS Minerul Stei
FC Laminorul Zalău	Motorul IMA Arad
FC Arad Telecom	AS West Petrom 94 Pecica
FC Baia Sprie	Mecanica Mârşa
FC Electrica Timiş	CPL Arad
AS Ind. Sârmei Câmpia Turzii	Viitorul Victoria Oradea
Metalurgistul Cugir	Sticla Arieşul Turda

Etapa 14 - duminică (27.10)

AS Phoenix Baia Mare	AS Orăşenească Furnirul Deta
UM Timişoara	AS Minerul Baia Borşa
AS Minerul Stei	FC Bihor Oradea
Motorul IMA Arad	Armătura Zalău
AS West Petrom 94 Pecica	FC Laminorul Zalău
Mecanica Mârşa	FC Arad Telecom
CPL Arad	FC Baia Sprie
Viitorul Victoria Oradea	FC Electrica Timiş
Sticla Arieşul Turda	AS Ind. Sârmei Câmpia Turzii
Metalurgistul Cugir	AS Şoimii Sibiu

Etapa 15 - duminică (3.11)

AS Şoimii Sibiu	AS Phoenix Baia Mare
AS Orăşenească Furnirul Deta	UM Timişoara
AS Minerul Baia Borşa	AS Minerul Stei
FC Bihor Oradea	Motorul IMA Arad
Armătura Zalău	AS West Petrom 94 Pecica
FC Laminorul Zalău	Mecanica Mârşa
FC Arad Telecom	CPL Arad
FC Baia Sprie	Viitorul Victoria Oradea
FC Electrica Timiş	Sticla Arieşul Turda
AS Ind. Sârmei Câmpia Turzii	Metalurgistul Cugir

Etapa 16 - duminică (10.11)

UM Timişoara	AS Phoenix Baia Mare
AS Minerul Stei	AS Orăşenească Furnirul Deta
Motorul IMA Arad	AS Minerul Baia Borşa
AS West Petrom 94 Pecica	FC Bihor Oradea
Mecanica Mârşa	Armătura Zalău
CPL Arad	FC Laminorul Zalău
Viitorul Victoria Oradea	FC Arad Telecom
Sticla Arieşul Turda	FC Baia Sprie
Metalurgistul Cugir	FC Electrica Timiş
AS Ind. Sârmei Câmpia Turzii	AS Şoimii Sibiu

Etapa 17 - duminică (17.11)

AS Şoimii Sibiu	UM Timişoara
AS Phoenix Baia Mare	AS Minerul Stei
AS Orăşenească Furnirul Deta	Motorul IMA Arad
AS Minerul Baia Borşa	AS West Petrom 94 Pecica
FC Bihor Oradea	Mecanica Mârşa
Armătura Zalău	CPL Arad
FC Laminorul Zalău	Viitorul Victoria Oradea
FC Arad Telecom	Sticla Arieşul Turda
FC Baia Sprie	Metalurgistul Cugir
FC Electrica Timiş	AS Ind. Sârmei Câmpia Turzii

Etapa 18 - duminică (24.11)

AS Minerul Stei	UM Timişoara
Motorul IMA Arad	AS Phoenix Baia Mare
AS West Petrom 94 Pecica	AS Orăşenească Furnirul Deta
Mecanica Mârşa	AS Minerul Baia Borşa
CPL Arad	FC Bihor Oradea
Viitorul Oradea	Armătura Zalău
Sticla Arieşul Turda	FC Laminorul Zalău
Metalurgistul Cugir	FC Arad Telecom
AS Ind. Sârmei Câmpia Turzii	FC Baia Sprie
FC Electrica Timiş	AS Şoimii Sibiu

Etapa 19 - miercuri (4.12)

AS Şoimii Sibiu	AS Minerul Stei
UM Timişoara	Motorul IMA Arad
AS Phoenix Baia Mare	AS West Petrom 94 Pecica
AS Orăşenească Furnirul Deta	Mecanica Mârşa
AS Minerul Baia Borşa	CPL Arad
FC Bihor Oradea	Viitorul Victoria Oradea
Armătura Zalău	Sticla Arieşul Turda
FC Laminorul Zalău	Metalurgistul Cugir
FC Arad Telecom	AS Ind. Sârmei Câmpia Turzii
FC Baia Sprie	FC Electrica Timiş

Ştiri din şah

În perioada 20-28 iulie a.c., la Deva, s-a desfăşurat Turneul Internaţional de şah dotat cu Cupa Cetate. Au participat 102 şahişti din ţară şi străinătate (Ucraina, Moldova şi Canada), dintre care, 3 M.I., 5 M.F. După coeficientul ELO, maestrul sibian Gheorghe Răşinaru era cotat al 12-lea, dar în final, el a reuşit să împartă locurile 2-4 cu M.F. Sofronie Iulian de la Dinamo Braşov şi cu M.I. Florescu Codruţ, de la Olimpia Călăraşi, jucători profesionişti ce activează în Divizia A, respectiv superligă.

Iată că, după rezultatul excelent de la Eforie Nord de acum o lună, cu juniorii, "profesorul", la cei 54 de ani, dovedeşte încă vitalitate competitivă. Remarcăm şi prestaţia bună a şahiştilor Emanuel Muntoiu, de la COMPA Sibiu care, cu 5 partide din 9 posibile obţine a doua normă de cat.I şi a lui Marian Tapai, de la Romanofir Tălmaciu care, cu acelaşi punctaj, obţine prima normă de cat.I, clasaţi în final pe locul 42, respectiv 46.

Participând la Festivalul Internaţional de juniori de la Timişoara, în perioada 16-25 iulie a.c., sportivul Sebastian Frunză, de la CSS Sibiu a obţinut un foarte bun rezultat la categoria 12 ani, locul 4, participarea sa fiind posibilă datorită sponsorizării de către SC Vinaria SA Sibiu.

Luni, 5 august 1996

Programul 1: 13.00 Actualităţi 13.10 TVR Iaşi 14.00 TVR Cluj-Napoca 14.50 TVR Timişoara 16.00 Actualităţi 16.05 De luni până luni 16.35 Turism şi agroturism 17.05 Emisiune în limba maghiară 18.00 Jocurile Olimpice de vară (ceremonia de închidere) 20.00 Actualităţi 20.50 Film serial * Echipa de intervenţie 21.45 Transfocator 22.15 Teatrul naţional de televiziune 23.25 Actualităţi 23.45 Cultura în lume 0.15 Atelier fragil **Programul 2:** 13.35 Film serial(r) * Drumul spre Avonlea 14.55 Film serial(r) * Perla neagră 15.40 Ecran de vacanţă 16.05 Film serial * Dragostea mea, durerea mea 17.40 Film serial * Andrea Celeste 22.00 Film serial * Santa Barbara 22.45 Repriza a treia

Marţi, 6 august 1996

Programul 1: 7.00 La prima oră 9.20 Film serial (r) * Santa Barbara 10.05 Film serial (r) * Echipa de intervenţie 11.00 Film artistic * Omul care ucide 12.50 Ecran de vacanţă 13.05 Film serial (r) * Nord şi sud 14.00 Actualităţi 14.10 TVR Iaşi 15.00 TVR Cluj-Napoca 15.35 Desene animate 16.10 Fii tu însuţi! 17.00 Convieţuiri 17.55 Cazuri şi necazuri în dragoste 18.55 Medicina pentru toţi 19.25 Film serial pentru tineret * Tarzan 19.55 Urgenţe în agricultură 20.00 Actualităţi 20.50 Telecinemateca * Micul om mare 23.25 Reflector 23.55 Actualităţi 0.10 Magazinul notelor blue 0.40 Gong! **Programul 2:** 11.30 Ecran de vacanţă 14.55 Ecran de vacanţă 16.05 Film serial * Dragostea mea, durerea mea 17.40 Film serial * Andrea Celeste

Miercuri, 7 august 1996

Programul 1: 7.00 La prima oră 9.20 Film serial (r) Santa Barbara 10.05 Videolexicon (r) 11.05 Videolexicon muzical (r) 11.20 Remember istoric 12.15 Ecran de vacanţă 13.10 Muzica pentru toţi 14.00 Actualităţi 14.10 TVR Iaşi 15.05 TVR Cluj-Napoca 16.00 Actualităţi 16.10 Magazin internaţional 16.55 Videocaseta muzicală 17.10 Eclesiast '96 17.55 De la lume adunate 18.25 Desene animate 18.55 Sensul schimbării 19.25 Film serial pentru tineret * Întâmplări din Florida 20.00 Actualităţi 20.50 Film serial * Jucătorul 21.50 Noi frontiere 22.30 Totul despre muzică 23.00 Actualităţi 23.20 Confluenţe 23.50 Film serial * Frumoasa şi bestia 0.40 Întâlnirea de la miezul nopţii **Programul 2:** 11.10 Telecinemateca (r) * Micul om mare 14.45 Film serial * Puterea banilor 15.00 Ecran de vacanţă 16.05 Film serial * Dragostea mea, durerea mea 17.40 Film serial * Andrea Celeste 22.00 Film serial * Santa Barbara 22.45 Un secol de cinema

Joi, 8 august 1996

Programul 1: 7.00 La prima oră 9.20 Film serial (r) * Santa Barbara 10.05 Ecran de vacanţă 11.00 Film serial (r) * Andrea Celeste 12.40 Ecran de vacanţă 13.10 Film serial (r) * Tânărul Indiana Jones 14.00 Actualităţi 14.10 TVR Iaşi 15.00 TVR Cluj-Napoca 15.40 Tradiţii 16.00 Actualităţi 16.10 Cuvinte potrivite 16.35 Magazin social 17.35 Desene animate 17.35 Tragerile

PROGRAM TVR

Super Loto 5/40 şi Multiplă Expres 18.15 Milenium 19.05 Film serial pentru tineret * Tânărul Indiana Jones 20.00 Actualităţi 20.50 Film serial * Queenie 21.45 153.014 km 22.00 Studioul economic 22.40 Interpreţi ai cântecului popular 23.00 Simpozion 23.45 Actualităţi 24.00 Un secol de cinema **Programul 2:** 11.35 Ecran de vacanţă 12.45 Film serial (r) * Frumoasa şi bestia 14.45 Film serial * Maria 15.35 Desene animate 16.05 Film serial * Dragostea mea, durerea mea

Vineri, 9 august 1996

Programul 1: 7.00 La prima oră 9.20 Film serial (r) * Santa Barbara 10.50 Ecran de vacanţă 11.20 Studioul şlagărelor 11.50 Film serial (r) * Andrea Celeste 12.40 1001 audiţii 13.30 TVR Iaşi 14.15 TVR Cluj-Napoca 15.05 Lege şi fărădelege 15.25 Agenda consumatorului 16.00 Actualităţi 16.10 Ieşirea din cerc 16.35 Desene animate 17.00 Emisiune în limba germană 18.00 Pro patria 19.00 Film serial * Nicolasa şi Bernardina 19.55 Urgenţe în agricultură 20.00 Actualităţi 20.50 Tezaur folcloric 21.30 Film artistic * Decepţii 23.05 Actualităţi 23.25 MTV 0.25 Cinematograful de noapte * Povestea unui vampir **Programul 2:** 11.30 Ecran de vacanţă 13.30 Ecran de vacanţă 16.10 Film serial * Dragostea mea, durerea mea 18.10 Film serial * Andrea Celeste 23.15 Film serial * Santa Barbara

Sâmbătă, 10 august 1996

Programul 1: 7.00 La prima oră 8.50 Ecran de vacanţă 9.50 Ecran de vacanţă * Film serial * Drumul spre Avonlea 10.40 Matineu muzical 11.40 Pas cu pas 12.25 Planeta cinema 13.10 Pleiade 14.00 Actualităţi 14.10 Ziua naţională a Ecuadorului 14.15 Tranzit 114 * Desene animate * Reportaje * Muzică * Colofon * Documentar * MTV * Filme seriale * Mapamond 19.15 Teleenciclopedia 20.00 Actualităţi 20.50 Filme poliţiste inspirate din romanele scriitoarei P.D. James 22.35 Gala premiilor Grammont 23.35 Actualităţi 23.45 Film serial * Perla neagră 0.30 Refrenele iubirii **Programul 2:** 7.00 Întâlnirea de sâmbătă * Film serial: Puterea, pasiunea * Film serial: Giulia 16.15 Film serial * Dragostea mea, durerea mea 22.00 Săptămâna sportivă 22.30 Film serial * Santa Barbara

Duminică, 11 august 1996

Programul 1: 8.00 Bună dimineaţa! 9.00 Ecran de vacanţă 10.00 Film serial pentru copii * Arabella revine 10.30 Lumină din lumină 11.30 Din albumul celor mai frumoase melodii populare 12.00 Viaţa satului 13.30 Film serial * Visând la Jeannie 14.00 Actualităţi 14.10 Poşta TV 14.20 Video magazin... De la egal la egal * Camera veselă * Concurs * Top 5 * De la egal la egal * Desene animate * Concursul de glume al emisiunii * Teatru scurt * De la egal la egal * Dedicaţii muzicale 17.35 A doua alfabetizare 17.50 Serial SF * Toţi caii regelui 18.45 A doua Românie 19.15 Robingo 20.00 Actualităţi 20.50 Film artistic * Decepţii 22.25 Tragerile Loto Special 6/49 şi Noroc 22.35 Filmele săptămânii 22.40 Duminica sportivă 23.10 Actualităţi 23.25 MTV 23.55 Film serial * Setea 0.40 Avanpremieră 0.50 Nocturna lirică **Programul 2:** 7.00 5 X 2 Magazin duminical * Filme seriale: Cuceritoarele, Cristal 14.10 Film artistic * Profetul, aurul şi ardelenii 15.40 Film serial * Dragostea mea, durerea mea 16.35 Repriza a treia 19.30 Film serial * Puterea, pasiunea 23.00 Film serial * Santa Barbara

MAPAMOND SPORT

Drame şi lacrimi pe stadioanele de fotbal

După teribila catastrofă de pe stadionul Heysel din Bruxelles, care a avut loc la 29 mai 1985, cu prilejul finalei Cupei Campionilor Europeni dintre Liverpool şi Juventus - când 39 de persoane şi-au găsit sfârşitul - întreaga lume fotbalistică a căutat soluţii pentru ca asemenea incidente să nu mai aibă loc. Dar, te pui cu fanii echipelor de fotbal? Se ştie, cei mai înfocaţi şi mai violenţi sunt cei englezi, dar nici cu cei din Italia, Franţa, Olanda sau Spania nu mi-e ruşine!

Iată cele mai grave zece evenimente care au avut loc în Europa după Heysel:

La 15 aprilie 1989, la Sheffield, cu prilejul semifinalei Cupei Angliei, dintre Liverpool şi Notthingham Forest, 95 de persoane au murit, în majoritatea lor asfixiate, în busculada provocată de 20.000 de spectatori care au forţat intrările în stadion. Vina a căzut pe spinarea poliţiştilor care n-au luat toate măsurile pentru dispersarea suporterilor înfierbântaţi.

La 2 octombrie 1989, la Amsterdam, cu ocazia partidei dintre Ajax şi Feyenoord, eternul derby olandez, doi suporteri din Rotterdam au aruncat două bombe artizanale în mijlocul susţinătorilor echipei gazdă. Bilanţ: 10 persoane rănite, dintre care nouă, grav.

La Zagreb, **în 13 mai 1990**, era programat meciul Dinamo-Steaua Roşie Belgrad. Suporterii celor două echipe au dezlănţuit un adevărat război civil în oraş, cu vitrine sparte, acte de vandalism, focuri de pistol. Bilanţ: 147 arestaţi, 138 de răniţi. Partida a fost anulată.

La **5 mai 1992**, cu puţin înaintea fluierului de început al partidei Bastia-Olympique Marseille, o tribună improvizată s-a prăbuşit din cauza suprasolicitării. Au murit 17 oameni şi câteva sute au fost răniţi.

Meciul Espanol-Gijon, care a avut loc la **16 mai 1993** s-a soldat cu o bătaie între suporteri, provocată, se pare, de chibiţii lui... FC Barcelona. Bilant: un mort şi mai mulţi răniţi.

Suporterii lui Paris-Saint Germain au provocat o încăierare cu poliţia la meciul cu Caen, din **28 august 1993**, în tribunele "templului fotbalului francez" - Parc des Princes. Au fost răniţi de ambele părţi şi s-au operat arestări masive.

Întâlnirea Brescia-Lazio, de la **20 noiembrie 1994**, a prilejuit suporterilor romani o adevărată dezlănţuire de violenţă pe străzile oraşului gazdă. Carabinierii n-au reuşit să facă faţă, fiind bătuţi şi răniţi.

La **29 ianuarie 1995**, înainte de începerea meciului Genoa-Milan, un suporter de-al gazdelor a fost ucis cu o lovitură de cuţit de un chibiţ milanez.

În Anglia, un suporter al londonezilor a fost ucis în încăierarea care a avut loc cu ocazia partidei dintre Crystal Palace şi Manchester United, la **9 aprilie 1995**.

La **7 mai 1995**, pe stadionul Alavalade, cu prilejul meciului Sporting Lisabona-FC Porto, din cauza înghesuielii produse de suporterii nerăbdători, un capăt de tribună s-a prăbuşit: doi morţi, trei răniţi grav şi alţi zeci răniţi mai uşor...

Din fericire, la noi, asemenea incidente n-au avut loc (încă).

Marele nostru învins...

Puţini boxeri din lume se pot lăuda cu un palmares atât de bogat cum este cel al lui Francisc Vastag. Începând de pe vremea când era junior, el a câştigat aproape tot ce se putea pe ringurile competiţiilor mondiale rezervate amatorilor: campion european (1986) şi mondial (1987), la juniori, triplu campion mondial la seniori (1989, 1993, 1995), dublu campion european (1993, 1996), câştigător al Cupei Mondiale (1994).

O singură medalie îi lipsea din vitrina cu trofee - cea de aur la o olimpiadă. Deşi a participat la jocurile olimpice de la Seul (1988) şi Barcelona (1992), Feri n-a reuşit să urce pe podium. A plecat la Atlanta hotărât: "Vreau şi trebuie să mă bat doar pentru aur!"

N-a fost să fie: învins de germanul Markus Beyer în chiar primul tur, Vastag îşi vede visul de a deveni campion olimpic îndepărtându-se cu 4 ani, dacă nu cumva definitiv.

Păcat. Acest sportiv exemplar şi bun român, care a respins oferte tentante de a boxa sub alte culori decât ale României, care a refuzat să treacă la profesionism tocmai pentru a-şi realiza "visul olimpic", ar fi meritat această răsplată.

"Robin Hood" a plecat în Anglia

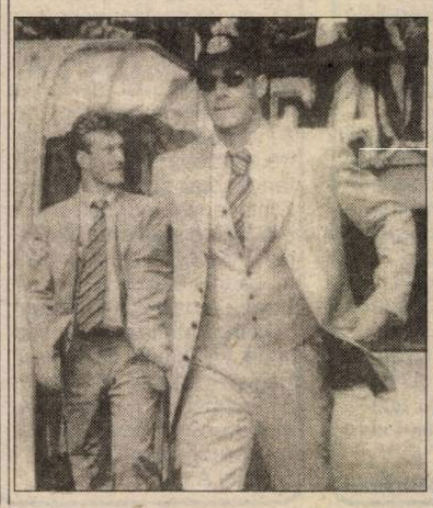

Când a izbucnit conflictul dintre Gianluca Vialli şi preşedintele Federaţiei italiene de fotbal, Matarese a declarat presei că Vialli este un fel de Robin Hood al fotbalului italian. "Dacă eu sunt Robin Hood - a replicat acesta - atunci Matarese este şeriful din Nottingham".

Vialli, căpitanul lui Juventus, a fost şi liderul mişcării greviste a fotbaliştilor din peninsulă: "Noi, jucătorii, reprezentăm 90% din "industria" fotbalului şi noi n-avem dreptul de a ne spune părerea atunci când se iau hotărâri importante. Nu-i normal. În altă ordine de idei, în Italia există vreo 3000 de fotbalişti profesionişti şi 90% dintre aceştia câştigă mai puţin de 40.000 dolari pe an. Nu-i posibil acest lucru, ştiut fiind că un fotbalist are cariera de doar 15-20 de ani maximum. Puţini sunt cei care reuşesc să pună ceva de-o parte pentru ei şi familiile lor".

Sindicatul fotbaliştilor, animat de Vialli, a reuşit să-şi impună condiţiile. "Personal - a zis Gianluca - nu sunt lezat de situaţia existentă, dar nu pot să nu mă gândesc la colegii mei care n-au avut noroc de contracte bănoase. Este imoral să nu te implici într-o acţiune de acest fel".

Vialli a fost printre primii jucători care l-au susţinut şi pe Maradona, iniţiatorul sindicatului mondial al fotbaliştilor.

Înainte de a juca la Juventus - unde l-a înlocuit cu brio pe Roberto Baggio, plecat la AC Milan-Gianluca a evoluat 8 ani la Sampdoria, unde, la fel, s-a impus ca lider. Nici un transfer, nici o hotărâre care privea echipa nu se lua fără a fi consultat şi el. I s-a recunoscut acest statut datorită valorii sale ca fotbalist, dar şi ca om, inteligent, cultivat, onest, deschis, care nu acceptă compromisurile de nici un fel. Aşa a procedat şi în cazul diferendului cu selecţionerul Arrigo Sacchi: pentru a nu-i submina acestuia autoritatea în cadrul naţionalei, s-a retras, pur şi simplu, refuzând orice convocare.

Din această vară, atacantul torinez va juca la echipa londoneză Chelsea, alături de Dan Petrescu şi avându-l antrenor pe Ruud Gullit. Să vedem dacă va reuşi să se impună în faţa apărărilor adverse precum a făcut-o în Italia.

Vise spulberate într-o clipă

Ayrton Senna da Sylva şi-a înscris numele pe lista celor mai mari campioni ai automobilismului mondial, alături de Juan Manuel Fangio, Jim Clark, Jackie Stewart, Niki Lauda, Nelson Piquet, Alain Prost. Numai că, spre deosebire de francez, spre exemplu, care a avut tăria să abandoneze competiţiile, ducând, în prezent, o viaţă mai liniştită, fără riscuri, Ayrton dorea să fie mereu primul, mereu învingător. Temperament puţin comunicativ, mai degrabă introvertit, Senna gonea cu bolidul pe patru roţi spre victoriile care-i aduceau glorie şi bani, dar visul lui secret era să reuşească să-şi întemeieze o familie, să se retragă acasă, în Brazilia natală şi să ducă o viaţă liniştită, departe de lumea aceasta nebună. Îşi şi pregătise retragerea: cumpărase o fermă profilată pe creşterea animalelor, unde îi plăcea să-şi petreacă o parte din puţinul timp liber de care dispunea. Numai că destinul a vrut să fie altfel şi Senna a sfârşit la volanul maşinii sale.

...Ar fi împlinit, în 1996, 35 de ani.

În imagine: Senna admirându-şi vitele aflate la păscut...

Portret

Helmut Schön (Germania)

Născut la 15 septembrie 1915, la Dresda, Helmut ar fi dorit să devină medic, dar avea fotbalul în sânge. A început să joace la Dresdner SC în 1927 şi a rămas acolo până în 1946. La 31 de ani s-a transferat la FC St. Pauli Hamburg, unde a mai jucat până în 1948. A fost campion al Germaniei în 1943 şi a câştigat Cupa în 1940 şi 1941.

Îndelungata lui carieră de jucător a fost urmată de una mai lungă, mai prodigioasă, ca antrenor. Asistent al lui Sepp Herberger la echipa naţională, în 1964 i-a luat locul acestuia şi a rămas selecţioner timp de 14 ani, fapt extrem de rar în lumea agitată a fotbalului. Nu-i mai puţin adevărat că, în această perioadă, reprezentativa RFG a obţinut cele mai mari succese: un titlu de campioană a Europei în 1972, vicecampioană mondială în 1966, campioană mondială în 1974, locul 2 la Euro '76, locul 3 la CM '70... Sub bagheta lui, RFG a susţinut 139 de partide, pierzând doar 21.

Şi astăzi, după 22 de ani, nemţii pomenesc cu nostalgie formaţia care a câştigat titlul mondial în 1974, învingând în finală, cu 2-1, marea echipă a Olandei: Maier, Schwartzenbeck, Beckenbauer, Holzenbein, Breitner, Hoeness, Bonhof, Vogts, Overath, G. Müller, Grabovski.

În ultima perioadă a vieţii, bătrân şi bolnav, a fost internat la azil de soţia şi fiul lui. A murit în februarie anul acesta, în vârstă de 80 de ani. Pe ultimul drum a fost condus de mulţi dintre foştii lui elevi, dintre ei - Beckenbauer şi Vogts - urmându-i la cârma reprezentativei germane.

În foto: Schön şi Beckenbauer (pe atunci căpitanul echipei) savurând succesul din 1974.

Atlanta 1996

Izvorul are mâl şi roza, ghimpi

Când, într-o după-amiază oarecare, mă întorc de la serviciu acasă şi-i aduc soţiei un buchet de flori, se cheamă că i-am făcut o surpriză. Când, în aprilie, de ziua ei, uit să-i spun măcar "La mulţi ani", tot surpriză este, dar pe partea cealaltă!

Tot aşa se întâmplă şi cu această olimpiadă: unii s-au dus la Atlanta siguri că vor lua medalii şi au rămas cu buza umflată, în vreme ce alţii, mai modeşti, fără prea mari şanse, au dat lovitura vieţii lor. Asta-i viaţa, cu bucurii şi necazuri, cu victorii şi înfrângeri...

Să trecem în revistă câteva din surprizele înregistrate în aceste zile ale întrecerilor olimpice.

* În proba de 200 m liber, înotătoarea Franziska van Almsick (Germania), campioană mondială a probei, pleca favorită absolută, dar medalia de aur a obţinut-o Claudia Poll (Costa Rica), cucerind primul titlu olimpic pentru ţara sa. Vă imaginaţi ce primire i s-a făcut la înapoiere? * La lupte greco-romane, noi am prezentat în concurs 5 sportivi (însoţiţi de doi antrenori), Marian Sandu fiind campion european en titre, iar Ender Memet, fost vicecampion mondial. Ei, bine, ei n-au obţinut nici măcar un punct pentru România, darmite vreo medalie, lucru nemaiîntâlnit până acum. De la JO din 1956, la fiecare ediţie, luptătorii noştri au câştigat medalii. La polul opus se situează polonezii care, aşa cum spuneam, fără o tradiţie în acest sport, au cucerit trei titluri olimpice, o medalie de argint şi una de bronz * După insuccesul lui Arrigo Sacchi la CE din Anglia, toate speranţele italienilor s-au îndreptat spre echipa olimpică de fotbal, antrenorul acesteia, Cesare Maldini, fiind propus de mulţi ca înlocuitor al primului la reprezentativa "mare". Maldini a dus în America o echipă cu multe vedete (Pagliuca, Cannavaro, Crippa, Branca, Delvecchio...), dar a ratat calificarea în fazele superioare, pierzând cu 1-0 în faţa Mexicului şi 3-2 în faţa Ghanei. Arrivederci! * Echipa de volei masculin a Braziliei este campioana en titre şi toată lumea o vedea "defilând" spre titlul olimpic. Ei, bine, brazilienii au capotat în faţa argentinienilor (1-3) şi, culmea, a bulgarilor (0-3)... * Cu stângul au păşit şi fotbaliştii brazilieni, învinşi în primul meci din grupă de echipa Japoniei, ţară care până acum trei ani n-a avut nici campionat intern! * Surpriză de proporţii şi la volei feminin, reprezentativa Cubei, campioană olimpică şi mondială, fiind învinsă categoric (3-0) de...Brazilia * Ca şi la greco-romane, la tir, ai noştri au fost mereu printre medaliaţi. De astă dată, nici unul din cei patru trăgători (însoţiţi - şi ei - de doi antrenori!) n-au adus vreun punct pentru România, clasându-se printre ultimii (Înainte de revoluţie tirul era la modă pe meleagurile noastre...) * Despre eşecul lui Feri Vastag, triplu campion mondial, nici nu mai vreau să aduc vorba, nemţii calificând victoria boxerului lor drept ...cosmică. Au şi motiv să se bucure (dar de ce a trebuit s-o suportăm noi!) * Unul dintre principalii favoriţi ai turneului de tenis, croatul Goran Ivanisevici (nr.7 mondial) a fost întrecut şi eliminat în primul tur de sud-africanul Markus Ondruska (6-2, 6-4), dar se pare că în acest sport, pe profesionişti îi interesează mai mult dolarii decât medaliile * Stupefiantă a fost descalificarea campionului olimpic de la Barcelona, britanicul Linford Christie în proba de 100 m, ca şi cucerirea medaliei de aur de canadianul Donovan Bailey (numai să nu păţească şi el precum compatriotul său Ben Johnson, prins că se dopase şi descalificat). Oricum, recordul olimpic şi mondial stabilit (9,84 sec.) este de domeniul fantasticului * Între surprize, putem trece şi câştigarea titlului olimpic de echipa de polo a Spaniei, când pretendentele cele mai îndreptăţite de valoare şi de tradiţie ar fi fost Italia, Iugoslavia şi Ungaria.

Dar, despre toate acestea vom mai vorbi...

Veşti din „careul magic"

urmare din pag. 1

ei continuându-şi acum antrenamentele în Centrul Olimpic Reşiţa.

Pentru a se ajunge la formula finală a lotului care va reprezenta România la mondiale, se vor face teste de verificare dar de această dată în compania loturilor altor ţări. Astfel, în perioada 9-15 septembrie se vor disputa două meciuri, adversarul nostru fiind lotul Germaniei, unul la Reşiţa şi unul la Sibiu, data fiecărui meci nefiind încă stabilită.

Este o cinste pentru oraşul nostru faptul că a fost ales pentru organizarea unui meci de o asemenea anvergură, gândindune că şi alte oraşe cu tradiţie pugilistică cum ar fi Ploieştiul, Timişoara sau Bucureştiul, erau interesate să fie gazdele acestei gale. Probabil ceea ce a făcut ca Sibiul să fie ales ca organizator al acestui meci, a fost şi buna impresie lăsată de turneul "Centura Păltiniş" care s-a încheiat recent.

Pentru buna reuşită a acestei acţiuni sportive, apelăm la oficialităţile diriguitoare ale Sibiului să se implice şi să sprijine organizarea acestui meci internaţional. De asemenea, apelăm din nou la acei oameni inimoşi care au înţeles că fără sponsorizare nu se poate organiza o asemenea competiţie sportivă. Sponsorilor care vor sprijini această acţiune li se va face publicitate.

Pentru ca să vă puteţi da seama ce eforturi materiale sunt necesare pentru buna reuşită a acestei acţiuni, vă redăm în continuare integral adresa nr. 45o din 26 iulie 1996, care nea fost trimisă de F.R.Box de către secretarul general adjunct, profesor Petre Dulgheru: "În perioada 9-15 septembrie 1996 se vor desfăşura în România două gale de box juniori între selecţionatele României şi Germaniei, test important în cadrul pregătirii lotului nostru pentru Campionatele Mondiale de juniori din Cuba (1-10 nov. 1996).

Aceste gale au loc în cadrul întâlnirii bilaterale anuale, întâlnire tradiţională între cele două ţări. Pentru buna desfăşurare a acţiunii sunt necesare importante eforturi materiale.

Având în vedere posibilităţile materiale limitate ale Federaţiei Române de Box, care trebuie să asigure pregătirea lotului până la Campionatele Mondiale şi cheltuielile pe perioada desfăşurării acestuia, vă rugăm să studiaţi posibilitatea organizării în oraşul dv. având în vedere acoperirea următoarelor cheltuieli: * cazare în hotel (cameră 2 locuri cu grup sanitar) - 40 pers. x 3 zile * masa - 40 pers. x 3 zile x 50.000 lei * bani buzunar - 25 pers. x 3 zile x 2.100 lei * cadouri - 30 pers. x 25.000 lei * transport autocar Bucureşti - Sibiu - Bucureşti * protocol şi masa festivă. Deci, după cum se poate constata, în afară de cazare, transport, protocol şi masa festivă, este necesară o sumă de 6.907.500 lei. De aceea apelăm la dumneavoastră să ne sprijiniţi şi să ne ajutaţi în această acţiune şi vă mulţumim anticipat.

Victor COCIU, preşedintele Comisiei judeţene de Box Sibiu

În luna august...

urmare din pag. 1

IAMT Oradea şi Consing Giurgiu; **CICLISM** - În zilele de 4-5 august, la Mediaş, se va desfăşura Campionatul Naţional de ciclism feminin; **BASCHET** - cu prilejul aniversării a 25 de ani de când fiinţează baschetul la Sibiu, în zilele de 29 august-1 septembrie, se va desfăşura turneul internaţional de baschet masculin, cu participarea unor puternice echipe din ţară şi din străinătate; **FOTBAL** - 10 august, pe stadionul Municipal din Sibiu are loc partida din cadrul primei etapei a Diviziei A dintre FC Inter Sibiu şi ARO Câmpulung Muscel; 11 august, de la ora 11, pe terenul din Colonia Mârşa se desfăşoară meciul dintre divizionarele B Mecanica Mârşa şi Phoenix Baia Mare; 18 august, pe stadionul COMPA, de la ora 11, se va desfăşura partida de Divizia B dintre Şoimii COMPA Sibiu şi Motorul IMA Arad; 17 august, de la ora 11, pe stadionul Gaz metan, se va desfăşura partida dintre divizionarele A Gaz metan Mediaş şi Electroputere Craiova; 24 august, de la ora 11, pe stadionul Municipal, FC Inter Sibiu va întâlni, în cadrul etapei a 3-a, pe Unirea Alba Iulia; 25 august, la Mârşa, Mecanica din localitate va întâlni pe Minerul Stei şi, în sfârşit, pe data de 31 august, la Mediaş, Gaz metan va întâlni pe CFR Cluj, în cadrul etapei a 4-a a Diviziei A.

Programul turului Diviziei C

Ediţia 1996-1997

✦ **Etapa I** - 10 aug. 1996: Sticla Avrig - "U" Mecanica Sembraz Sibiu; Progresul Dumbrăveni - Record Mediaş; Romanofir Tălmaciu - Textila Cisnădie; Comeso Şeica Mare - Vitrometan Mediaş; Sparta Mediaş - Unirea Ocna Sibiului; CFR Retezat Pim Sibiu - Silva Sălişte; Geromed Mediaş - CS Agnita; Construcţii Sibiu - Viitorul Bazna. ✦ **Etapa a II-a** - 17 august: Viitorul - Geromed; Silva - Sparta; Vitrometan - Romanofir; C.S. Agnita - CFR Retezat PIM; "U" Mecanica Sem - Construcţii; Record - Sticla; Textila - Progresul; Unirea - Comeso. **Etapa a III-a** - 31 aug: Viitorul - CS Agnita; Geromed - Unirea; CFR Retezat - Vitrometan; Construcţii - Silva; Progresul - "U" Mecasem; Romanofir - Sticla; Sparta - Textila; Comeso - Record. ✦ **Etapa a IV-a** - 7 sept: Progresul - Romanofir; Sticla - Comeso; Record - Sparta; Textila - CFR Retezat; Vitrometan - Geromed; Unirea - Construcţii; Silva - Viitorul; "U" Mecasem - CS Agnita; ✦ **Etapa a V-a** - 14 sept: Comeso - Progresul; Romanofir - "U" Mecasem; Sparta - Sticla; CFR Retezat - Record; Geromed - Textila; Construcţii - Vitrometan; Viitorul - Unirea; C.S. Agnita - Silva. ✦ **Etapa a VI-a** - 21 sept: Romanofir - Comeso; Progresul - Sparta; Sticla - CFR Retezat; Record - Geromed; Textila - Construcţii; Vitrometan - Viitorul; Unirea - CS Agnita; "U" Mecasem - Silva. ✦ **Etapa a VII -a** - 28 sept: C.S. Agnita - Vitrometan; Silva - Unirea; Viitorul - Textila; Construcţii - Record; Geromed - Sticla; CFR Retezat - Progresul; Sparta - Romanofir; Comeso - "U" Mecasem; ✦ **Etapa a VIII-a** - 5 oct. Comeso - Sparta; Romanofir - CFR Retezat Pim; Progresul - Geromed; Sticla - Construcţii; Retezat - Viitorul; Textila - C.S. Agnita; Vitrometan - Silva; "U" Mecasem - Unirea. ✦ **Etapa a IX-a** - 12 oct: Sparta - "U" Mecasem; CFR Retezat Pim - Comeso; Geromed - Romanofir; Construcţii - Progresul; Viitorul - Sticla; C.S. Agnita - Record; Silva - Textila; Unirea - Vitrometan. ✦ **Etapa a X-a** - 19 oct: Textila - Unirea; Retezat - Silva; "U" Mecasem - Vitrometan; Sticla - C.S. Agnita; Progresul - Viitorul; Romanofir - Construcţii; Comeso - Geromed; Sparta - CFR Retezat; ✦ **Etapa a XI-a** - 26 oct: CFR Retezat - "U" Mecasem; Vitrometan - Textila; Unirea - Record; Silva - Sticla; Geromed - Sparta; Construcţii - Comeso; Viitorul - Romanofir; CS Agnita - Progresul. ✦ **Etapa a XII-a**: 2 nov: CFR Retezat Pim - Geromed; Record - Vitrometan; "U" Mecasem - Textila; Sticla - Unirea; Progresul - Silva; Romanofir - CS Agnita; Comeso - Viitorul; Sparta - Construcţii; ✦ **Etapa a XIII-a** - 9 nov: Construcţii - CFR Retezat Pim; Viitorul - Sparta; Geromed - "U" Mecasem; C.S. Agnita - Comeso; Silva - Romanofir; Unirea - Progresul; Vitrometan - Sticla; Textila - Record. ✦ **Etapa a XIV-a** - 16 nov: "U" Mecasem - Record; Sticla - Textila; Progresul - Vitrometan; Romanofir - Unirea; Comeso - Silva; Sparta - CS Agnita; CFR Retezat - Viitorul; Geromed - Construcţii; ✦ **Etapa a XV-a** - 23 nov: CS Agnita - Construcţii; Viitorul - "U" Mecasem; Silva - Geromed; Unirea - CFR Retezat; Vitrometan - Sparta; Textila - Comeso; Record - Romanofir; Sticla - Progresul.

Toate partidele încep la ora 11.30. În deschidere, de la ora 9.45 se vor disputa jocurile de juniori. Se atrage atenţia tuturor participantelor divizionare C că sunt obligate să evolueze înteren, pe toată durata partidei, cu doi juniori (jucători născuţi după 1 ianuarie 1978).

JURĂMÂNTUL LUI GRIVEI

urmare din pag. 1

Alergăm mai cu spor pe pista tranziţiei decât pe pista olimpică şi, cu puţin vânt din spate, vor veni şi recordurile. Să ne veselim că a-nceput fotbalul cel drag şi să ne ocupăm locurile noastre de fini observatori cu bilet.

După ce preşedintele bunei noastre federaţii, domnul Mircea Sandu, ne-a ameninţat că această ediţie de campionat va fi cinstită, constatăm, după prima etapă, că nota cea mai mare acordată arbitrilor a fost 7, şi asta doar la trei din cele opt partide disputate în Divizia Naţională. Cu o medie de 6,5, arbitrii ne-au cam descurajat. Important este că s-a urnit lupta pentru evitarea retrogradării, campioana fiind de pe acum cunoscută. Doar dacă marele absent de la Atlanta, subteranul Miron, nu va face nişte farmece în valută. Deocamdată, le-a mai tras o bătaie studenţilor bucureşteni şi nu în laboratoare, ci pe gazon. Pentru 1500 de mărci la victorie acasă, minerii ar putea să devină marea revelaţie, cum nea lăsat să înţelegem vârful ortacilor din Vale. Mulţi ar vedea negru în faţa ochilor. Tot negru au văzut şi argentinienii în finala de aur şi nu s-a răsturnat lumea.

Sâmbătă noaptea, peluziştii cu mai puţină dare de şcoală au răsfoit atlasul în căutarea ţării lui Kanu, mâine vom răsfoi Mersul trenurilor în căutarea noilor itinerare ale fotbaliştilor de la Inter. Cum, necum, sunt ai noştri. Dacă vor călca cu dreptul (nu pe minge) o să ne treacă amarul şi iar o să ne ţinem după ei. Am mai fost noi la ţară. Îmi aduc aminte că la întoarcerea de la Tomnatec ne juram în faţa regretatului Constantin Teaşcă, omul pentru care peluza va trebui să ţină un moment de reculegere, că nu mai călcăm pe stadionul din "Sub arini". Iată că astăzi abia aşteptăm să înceapă campionatul secund zis şi Divizia A, în care am fost aruncaţi de soartă şi, cine mai ştie de cine. Jurăminte de peluzist.

De la Asociaţia Judeţeană de Fotbal Sibiu

Biroul AJF Sibiu convoacă în ziua de 13 august 1996, ora 15, la sediul său din str. Independenţei 1-3, pe toţi delegaţii echipelor participante la Campionatul Judeţean I de fotbal pentru programarea primelor 3 etape şi importante comunicări transmise de FRF. Delegaţii vor aduce tabelele cu jucătorii şi antrenorii echipelor respective şi conducerile secţiilor de fotbal.

Se atrage atenţia formaţiilor din Divizia C că în ediţia de campionat 1996-1997 toate participantele sunt obligate să aibă în teren doi jucători juniori, născuţi după 1 ianuarie 1978. Lipsa acestora duce la pierderea jocului cu 3-0.

TENIS

După ce au susţinut cu succes examenul de admitere la liceu, trei dintre jucătorii de tenis sibieni legitimaţi la CSS Şoimii Sibiu, Silviu Tănăsoiu, Octavian Nicula şi Dan Lazăr, au participat la două concursuri: Cupa "VIROMET" Oraşul Victoria şi "Cupa TENIS CLUB" '95 Braşov.

La cat. 15-16 ani, ambele concursuri au fost câştigate de Silviu Tănăsoiu, al cărui sponsor principal este SC KIRSCHBAUM SRL. La Braşov, Silviu participând şi la categoria 17-18 ani (în viitor va juca numai la această categorie) a obţinut locul III.

Retrospectivă fotbalistică

Divizia C la ora bilanţului

5. Vagonul destul de incomod al echipei **CFR Retezat Sibiu**, cu boghiurile nu suficient de bine gresate, a parcurs totuşi la timp cele 30 de halte ale campionatului şi - în ciuda faptului că a scârţâit supărător pe incomodele trasee de la Mârşa, Agnita ori Mediaş, iar uneori, chiar la pătrunderea în propriul depou (vezi partidele cu Geromed, Mecanica, Record, "U" Mecasem, Textila, Sticla şi Cedonia - a garat în staţia terminus exact pe a opta linie, graţie atât abilităţii mentorului tehnic, cât şi capacităţii de efort, puterii de muncă şi abnegaţiei dovedite de elevii lui în dificilele examene susţinute la Sălişte, Ocna Sibiului, Tălmaciu, Avrig, Sibiu şi Cisnădie, multe dintre ele absolvite cu deplin succes. Unsprezecele de bază, antrenat şi ales de obicei de Geza Pavlovici din lotul ce-i cuprinde pe fraţii Kovacs şi M. Mihăescu portari, C. Pîntia, C. Mălai, V. Codrea, A. Turean, I. Săraru, V. Scridon, G. Macrea, P. Apostu, M. Kalanyos, A. Tara, D. Lazăr, N. Paşca, P. Dolcoş, V. Geleriu, A. Piţigoi şi C. Stana, a înscris 39 de goluri în porţile adverse, cel mai prolific dovedindu-se bătăiosul A. Tara, cu 12 reuşite, secondat de T. Săraru cu 5, D. Lazăr şi D. Apostu, fiecare cu câte 4. Mulţumitoare şi situaţia disciplinară, 16 jucători acumulând 51 cartonaşe galbene. În fruntea acestui nedorit top cu 8 avertismente se află N. Paşca, urmat de A. Tara şi C. Mălai, fiecare cu câte 7. S-au efectuat pentru cumul 8 etape de suspendare, iar cei 3 eliminaţi au lipsit fiecare câte o etapă din formaţie.

Cu o linie de clasament aproape identică au încheiat sezonul competiţional echipele **Construcţii Sibiu** şi **Unirea Ocna Sibiului**, prima cucerind locul 9 doar datorită unui golaveraj superior.

Debutând cu patru eşecuri consecutive, constructorii sibieni au reuşit, absolut miraculos, prima lor victorie la Agnita, în dauna unor adversari mult mai bine cotaţi la bursa valorilor, care i-au dominat copios şi categoric, dar absolut haotic şi ineficient. După acest veritabil balon de oxigen, sibienii au avut în continuare un parcurs destul de fluent, dar cu sinuozităţi, terminând competiţia suficient de proaspeţi şi în forţă, apărarea dovedindu-se - paradoxal - compartimentul lor cel mai sigur, tenace şi rezistent. Formaţia dirijată de pe margine (şi uneori, din tribună) de vulcanicul, dar competentul antrenor I. Tarcea, a convins plenar la Agnita, Bazna, Sălişte, Ocna şi pe arena feroviară, ca şi în disputele de pe propriul teren cu Unirea, Silva, Sticla şi Record, de unde au adus puncte preţioase, dar a deziluzionat total în confruntările cu studenţii sibieni, Mecanica, Sparta şi, parţial, cu CFR Retezat, Romanofir şi Vitrometan. Lotul alcătuit din veteranii I. Dima, G. Buican, I. Floca (retur), F. Herciu, I. Tăvală (retur), C. Salomiu, I. Grosu, G. Crăciun, C. Gherghelean, C. Stângaciu şi mai tinerii D. Apolzan, D. Lal, L. Iordache, M. Părăian, I. Suciu, M. Ivan, P. Marchiş, G. Floarea, N. Mărginean, C. Drăghiciu, V. Murguleţ, E. Mihai şi F. Orzea s-a disciplinat, 15 jucători cumulând doar 39 avertismente, 9 din ele nominalizându-le F. Herciu. Cele numai 34 goluri realizate poartă semnăturile lui D. Lal (7), E. Mihai (5), G. Crăciun (4), C. Stîngaciu (3), M. Ioan, F. Herciu, L. Iordache (fiecare câte două), I. Suciu, C. Gherghelean, I. Florea şi V. Murguleţ (câte unul), plus autogolul lui Pârvu.

Tradiţională participantă a eşalonului divizionar, Unirea Ocna Sibului, plătind greu tribut întineririi rapide şi din mers a echipei, a avut de-a lungul întregului sezon evoluţii extrem de oscilante şi contradictorii, alternând partidele bune făcute acasă sau în deplasare, în compania formaţiilor Sparta, Textila, Sticla, Viitorul, Silva, Geromed şi Record, cu evoluţii terne, modeste, uneori penibile, chiar pe propriul teren în confruntările cu Mecanica, "U" Mecasem, CS Agnita, Viitorul, Construcţii şi Vitrometan. Un exemplu concludent în sprijinul celor afirmate: în 8 mai a.c., dispune de CS Agnita pe terenul acesteia, iar după exact trei zile pierde pe propriul teren întâlnirea cu Construcţii Sibiu. Lotul antrenat iniţial de M. Raica şi preluat apoi de I. Flichiş, eterogen şi neomogen, având-i în componenţă pe I. Armenciu, G. Bogorin, D. Căldărar, C. Bîrsan, I. Mateiu, S. Popa, F. Szabo, N. Cerghezan, S. Dima, I. Corlaciu, D. Flichiş, E. Cernica, R. Banciu, C. Râşniţă, C. Tomuţă, G. Văduva, G. Verman, iar în toamnă şi pe R. Raica, G. Leicu, M. Bratu, V. Sinu, I. Băilă şi V. Orlandea, exceptând incidentele din runda a 9-a, soldate cu sancţiunile de rigoare, a avut o comportare suficient de disciplinată, 21 jucători acumulând 51 cartonaşe galbene. Cei mai recalcitranţi (D. Căldărar 7, S. Dima şi F. Szabo 6 şi G. Popa 4 au efectuat pentru cumul 4 etape de suspendare, iar cei eliminaţi şi-au urmărit din tribune colegii timp de 9 etape. Ocnerii au marcat 44 goluri, cei mai buni realizatori fiind: I. Corlaciu şi M. Bratu cu câte 8 reuşite, urmaţi de S. Dima 7, D. Flichiş 5, C. Tomuţă şi U. Orlandea 3, G. Verman 2 ş.a.

Fără startul ezitant din toamnă, penalizarea cu 6 puncte pentru neprezentări repetate ale jucătorilor în întreceri, numărul enorm al fotbaliştilor rulaţi şi mutaţiile operate la nivelul conducerii secţiei şi a dispeceratului tehnic, alta ar fi fost evoluţia şi în final locul ocupat de formaţia Cedonia 95 în ierarhia clasamentului. Posesoare a unor jucători rutinaţi şi cu certe disponibilităţi tehnico-tactice (V. Armenean, R. Hientz, V. şi D. Negrea, V. Cotie, S. Popa, D. Ivan), dar utilizaţi, din vina ambelor părţi, sporadic şi parcimonios, echipa sibiană s-a dovedit în majoritatea confruntărilor un adversar incomod pentru toţi partenerii de întrecere întâlniţi, excepţiile numindu-se Mecanica, Record, Geromed şi "U" Mecasem, învingătoare în ambele faze ale competiţiei. Cele 51 goluri au fost realizate de 12 jucători. Cel mai precaut şi incisiv s-a dovedit D. Ivan cu 13 reuşite, urmat de G. Gherghelean, I. Măricuţ şi D. Negrea cu câte 5, V. Armenean şi C. Drăgoi cu 4, A. Brudiu şi V. Cotie cu 3 ş.a. Din lotul extrem de numeros avut la dispoziţie iniţial de F. Mihăescu şi apoi de M. Raica (R. Hientz, I. Tăvală, A. Mustea, L. Paroş, S. Popa, G. Leicu, V. Negrea, A. Niţu, D. Iordache, D. Mărginean, I. Floca, C. Gherghelean, M. Risti, C. Muţiu, D. Negrea, V. Cotie, A. Brudiu, V. Armenean, I. Weber, D. Cristea, C. Drăgoi, I. Măricuţ, V. Orlandea, G. Floarea, C. Stroia, A. Stoica (rog să fiu iertat pentru eventuale omisiuni), 20 de recalcitranţi au strâns o zestre de 59 avertismente (recordul Diviziei C), campioni la egalitate cu câte 7 cartonaşe galbene fiind A. Niţu şi D. Ivan, urmaţi de A. Brudiu cu 6, C. Gherghelean şi D. Negrea cu câte 4, toţi efectuând pentru cumul 7 etape de suspendare. O probă evidentă a indisciplinei echipei este oglindită şi de cei 4 eliminaţi de pe teren, ei neputând fi folositori formaţiei o perioadă de 10 etape. (va urma)

V.M.

BIBLIOTECA „ASTRA"
SIBIU

TRIBUNA sporturilor

SUPLIMENT SĂPTĂMÂNAL DE INFORMARE SPORTIVĂ AL COTIDIANULUI INDEPENDENT "TRIBUNA"

Anul VI, nr. 328 || 12.08.1996 - 18.08.1996 || 4 pagini, 300 lei

Fotbal, Divizia A

PUTEA FI ŞI MAI RĂU!

FC INTER - ARO CÂMPULUNG 1-1 (1-1)

Stadion "Municipal", gazon impecabil, timp frumos, spectatori cca. 3.000. Au marcat: **CĂTĂLIN POPA** (min.38, din penalti), respectiv **DIN** (min.21).

FC INTER: M.Gângă 7 - Demian 6, Bran 5, L.Cotora 7 (cpt.), Lazăr 4,5, Cornaci 5 (min.85, A.Teodorescu) - Gabor 6,5 (min.80, Sabou), C.Szeghedi 5, Pogăcean 5 - Cătălin Popa 6, Caşoltan 5,5 (min.78, M.Szeghedi). Rezerve: Fl.Cotora, Tolciu.

ARO: Dinu 8 - Mănăilă 6,5, Gorgonaru 7, Dumitrescu 7, Jitaru 6 (min.88, Durdun) - Ciapraz 6 (cpt), Tudor 6,5, Din 7,5, Zamfir 7 - Stoica 7,5 (min.85, Ioniţă), Obreaşcu 7 (min.74, Lichtenstein 6). Rezerve: Atanasescu, Bădescu.

Au arbitrat: C.Miclea 6 (Buşteni), N.Alexandru şi C.Safta (ambii din Ploieşti) 7. Observator: Alex. Ioniţă.

Şuturi: 17-8 (pe poartă 5-4) Cornere: 7-3.

Cartonaşe galbene: Demian (min.41), C.Szeghedi (min.43), respectiv Obreaşcu (min.5), Mănăilă (min.60), Zamfir (min.62).

Cartonaş roşu: C.Szeghedi (min.43).

Notă bună ambelor galerii.

● Cu şapte jucători noi, înscrişi pe foaia de arbitraj, FC Inter este, practic, o altă echipă. Dar vai, chiar din debutul campionatului, ea a demonstrat o totală lipsă de omogenitate şi, ceea ce-i mai grav, o supărătoare ineficacitate ● Muscelenii, consideraţi victime sigure, ştiind că vin să dea piept cu o formaţie recent căzută din primul eşalon, s-au închis ermetic în apărare, făcând un marcaj sufocant vedetelor interiste, Cătălin Popa, Gabor şi Caşoltan desprinzându-se anevoie de paznicii lor Ceapraz, Tudor şi Gorgonaru ● Interiştii au jucat cel mai adesea la întâmplare, purtând balonul pe trasee previzibile, uşor de blocat de adversari ● După ce-au înţeles că gazdele nu sunt balaurul cu şapte capete, jucătorii din Câmpulung Muscel au "pus" de câteva contraataca-

Foto: M. CÂRDEI

curi, excelenţii Stoica şi Obreaşcu ridiculizând o defensivă mereu prinsă pe picior greşit ● Fază-avertisment în min.20, cu şutul sănătos al lui Zamfir, respins greu de Gângă, în lateral ● Interiştii nu recepţionează pericolul şi, la faza următoare, acelaşi Stoica se plimbă printre baloane, Din primeşte mingea, şutează excepţional, în cros, de la limita careului mare şi din bară balonul se duce în plasă ● Jocul n-are asprimi deosebite, dar oamenii cu targa sunt frecvent solicitaţi ● În min.30, după centrarea lui Gabor, Cătălin Popa ratează de la un metru (!?) şi vine, în sfârşit, egalarea: Gabor îl lansează în careu pe

continuare în pag. 4

Mircea BIŢU

Tenis

Trofeul Carpaţi şi-a desemnat câştigătorii

Întrecerea veteranilor tenisului, dotată cu Cupa Carpaţi (ediţia a 4-a) şi-a derulat duminică întrecerile finale. Timp de 4 zile (8-11 august) peste 130 de tenismeni veterani între 35 şi 80 de ani din România, precum şi tenismeni din Germania, SUA şi Franţa s-au înfruntat la Sibiu.

Competiţia desfăşurată pe baza Tenis Club R & G Sibiu (amenajată cu linii

continuare în pag. 4

Ilie IONESCU

Baschet

Reveniţi de la Sovata, sibienii îşi reiau, astăzi, pregătirile în sală

Sâmbătă, echipa de baschet CSU Forest Sibiu s-a întors din cantonamentul de la Sovata, unde timp de 10 zile jucătorii şi-au "reîncărcat bateriile" în vederea unui nou ciclu de pregătire şi competiţional.

Din vechiul lot au plecat Lefter şi Ciocian, Claudiu Muntean neluând încă o decizie definitivă. În privinţa lotului echipei vom reveni în "TRIBUNA SPORTURILOR" de lunea viitoare.

Pregătirea de la Sovata s-a desfăşurat în condiţii bune, cu excepţia - poate - a marii aglomeraţii existente în staţiune.

În timp ce băieţii se odihneau, antrenorul Mircea Vulc şi referentul Vasile Dancea s-au străduit să mai înveţe ceva... limbi străine, având în vedere faptul, relevat de antrenorul Mircea Vulc, om cu deosebit simţ al umorului, că la Balaton se mai vorbeşte şi... nemţeşte, dar la Sovata...

Atmosfera este bună, sportivii privind cu responsabilitatea cuvenită această perioadă de pregătire fizică. S-a alergat pe trasee ce au permis acumulări progresive, s-a jucat fotbal, s-a făcut baie şi s-a respectat un benefic program de recuperare. Vom reveni cu amănunte din activitatea precompetiţională.

O.RUSU

Nervi, cartonaşe colorate, spectacol puţin

Corvinul - Gaz metan 1-0 (1-0)

Toată lumea din Mediaş aştepta un rezultat favorabil la Hunedoara, date fiind ambiţiile şi angajamentele jucătorilor gazişti pentru această ediţie de campionat. Şi, poate că echipa oaspete s-ar fi întors acasă măcar cu un punct dacă aproape jumătate din componenţii ei n-ar fi jucat foarte slab: Maier, Botezan, Miclăuş, Albu, Popescu. Chiar şi în aceste condiţii, medieşienii au avut perioade de dominare (raport de cornere 3-6) şi au irosit bune situaţii de gol.

Meciul a început cu formaţia Gaz metan "blindată" în apărare, practicând jocul la ofsaid. Numai că, în min.12, Botezan a întârziat să facă pasul înainte, Jilăveanu l-a deschis în adâncime pe Ciorea şi acesta a marcat nestingherit. În min.20, Popescu, Marcadonatu şi Iorga au şutat succesiv la poarta lui Lobonţ, dar n-au reuşit să-l învingă. Meciul capătă aspecte dure şi arbitrul S.Vădana (Cluj) - care a condus foarte bine - a fost nevoit să împartă cartonaşe galbene în dreapta şi stânga. În min.44, Iorga a scăpat singur în careul advers, a ezitat să şuteze şi a fost blocat in extremis de Sterean.

Repriza secundă a fost săracă în ocazii clare de gol, notabile fiind cele din min.83, când Filip a respins cu piciorul din faţa lui M.Dăscălescu şi min.87, când Marcadonatu a centrat precis, dar Albu a

continuare în pag. 4

D. IONESCU

Fotbal, Divizia B

NICI DIN PENALTI...

MECANICA MÂRŞA - PHÖNIX BAIA MARE 0-0

Peste 1000 de spectatori au venit la meciul de debut al mârşenilor în Divizia B. Dorindu-şi o victorie dătătoare de speranţe, gazdele au atacat din start, supunând poarta băimăreană unei presiuni permanente. Numai că jocul ofensiv al Mecanicii a fost adesea precipitat în faţa unei echipe oaspe care s-a apărat mereu supranumeric. În min.22, Ciorogaru a beneficiat de un penalti, pe care l-a executat telefonat, portarul Cosma respingând lejer balonul. În ultimul minut al primei reprize, Fl.Mureşan a scăpat singur, Raica blocându-l in extremis şi, pe contraatac, Ciorogaru a avut şansa golului, însă s-a opus Cosma. Suntem siguri că mârşenii, depăşind tracul debutului, se vor exprima mai coerent în viitor.

A arbitrat corect vâlceanul C.Popescu. Cartonaşe galbene: P.Mureşan şi I.Buciumanu.

MECANICA: Raica - Popa, Nedelcu, Orosz, Grigore - Neamţu, Stoica, Ciorogaru (min.70, Corfaru) - Stângu (min.78, Bârză), Serfözö, Vlad.

PHÖNIX: Cosma - Mic, Moţoc, Berhid, P.Mureşan - Cr.Mureşan (min.46, Buciu), Fl.Mureşan, Goior (min.46, Cl.Moldovan) - Halbi, Pop, Buciumanu.

M.VERZESCU

REZULTATELE înregistrate în seria a 4-a:

FC Baia Sprie - Şoimii COMPA 0-9; Electrica Timişoara - FC Arad Telecom 2-0; I.S. Câmpia Turzii - Mobila Şimleu 1-0; Metalurgistul Cugir - Armătura Zalău 3-1; Sticla A.Turda - FC Bihor 5-1; Viitorul Oradea - Minerul Baia Borşa 2-1; C.P.L. Arad - Astral Deta 1-0; West Petrom Pecica - U.M. Timişoara 1-4; Motorul Arad - Minerul Stei 2-4; Mecanica Mârşa - Phönix B.Mare 0-0.

Ultima oră

● Ca să nu vină cu mâna goală de la Atlanta, Doru Ropper, secretar general al Comitetului Olimpic Român şi Alexandru Lăzărescu, consilier, şi-au cumpărat o maşină de curăţat zăpada, mare cât o ... combină. Cu diurna lor, fac ce vor!

● Dorin Gavra, secretarul general al FR Judo, declară: "Am citit undeva că la Olimpiadă delegaţilor li s-au oferit 500 de meniuri diferite. Fals. Cele câteva feluri de mâncare conţineau, în principal, tocături. Greu încercate, intestinele judokanilor îşi dădeau în petic chiar în timpul concursului. În sală, pe tatami, nu puteai respira. Dacă aprindeai un chibrit, sărea sala în aer." Numai ai noştri au fost sensibili la maţe de i-au bătut toţi?

● Anghel Iordănescu a anunţat lotul pentru meciul amical de fotbal România - Israel, programat pentru miercuri: Prunea, Tene - portari, Filipescu, Contra, Prodan, Curt, Papură, Selymes, Gâlcă, Stângă, D.Şerban, Gabi Popescu, D.Munteanu, Călin, R.Niculescu, Ad.Ilie, Moldovan, Craioveanu, Târţău. După cum se vede, s-a renunţat la vedetele din străinătate, cu câteva excepţii...

● Romanian Open Tennis va fi înlocuit cu un altul, organizat de Ţiriac - Năstase şi având premii în valoare de 500.000 dolari. El este programat în perioada 9-15 septembrie. Sever Mureşan a rămas cu buza umflată.

● Preşedintele Federaţiei italiene de fotbal, Antonio Matarrese, şi-a dat demisia din funcţie. La noi aşa ceva nu se va întâmpla niciodată, toţi cei ajunşi în fruntea bucatelor ţinând cu dinţii de scaun!

● Gimnastele noastre şi antrenorii lor se află într-o binemeritată vacanţă în Cipru. În sfârşit, vor putea

continuare în pag. 4 *n.i.d.*

Minutul 91

Cică au început surprizele...

Aşa spun cei care nu s-au deprins încă în lumea fotbalului cu şmecheriile, care, conform unei mai vechi deprinderi, pentru a fi credibile, trebuie să explodeze repede. Când aranjamentele se fac în ultimele etape ale campionatului, sunt şi costisitoare, şi periculoase, pentru că toţi sunt cu ochii pe vânzători-cumpărători. Acum totul este posibil şi poate fi explicat ba prin nesudarea echipei, ba prin absenţa unor titulari care au umblat hai-hui prin Europa după contracte pe dolari, ba prin... oboseala provocată de prea lunga vacanţă.

★ **Rapid - F.C. Naţional 2-4 (1-1)**. Aceasta ar fi prima surpriză, dar cred că se pot face destule speculaţii pe marginea rezultatului. Au marcat: Chiriţă, Târţău (din 11 m), respectiv R. Niculescu, Dună, Moisescu, Vasc. ★ **A.S. Bacău - C.F. Chindia Târgovişte 1-0 (1-0)**. Rezultat firesc, oaspeţii venind în primul eşalon cu alde Gâlmencea, Mieluşică, Ţermure, Aliuţă. Autorul singurului gol: Serea. ★ **Oţelul Galaţi - Jiul Petroşani 0-1 (0-0)**. Dacă ar fi să-l cred pe papagalul Ilie Dobre, "publicul a părăsit tribuna cu răsuflarea tăiată, pe o vreme impecabilă". Miron Cozma a cumpărat punctele de la Galaţi şi nimeni nu mă va convinge că n-a fost aşa. A marcat I. Radu (53). ★ **Sp. studenţesc - F.C. Argeş 1-1 (0-1)**. Meci egal între două echipe la fel de slabe. Autorii golurilor: Andone (56), respectiv Negru (12). ★ **Farul - "U" Cluj (0-0)**. Partida va rămâne doar în amintirea lui Iancsi Biro din Mediaş, care a debutat în divizia naţională. Îi dorim să ajungă... la turneul final al C.M. din Franţa, în 1998! ★ **Petrolul - Dinamo 0-1** (0-0). A marcat Ivan (80). ★ **F.C. Braşov - Poli Timişoara 3-1 (2-0)**. ★ Meci fără istoric, gazdele desprinzându-se repede în învingătoare, după care au aşteptat... primele. Au marcat: Strizu (12, 30), Szilaghi (83), respectiv Rotariu (69, din 11 m). ★ **Ceahlăul - Steaua 1-0 (0-0)** A marcat Enache (min. 53, din penalty). ★ **Gloria Bistriţa - Univ. Craiova** (s-a disputat după închiderea ediţiei) ***n. i. d.***

De la A.J.F. Sibiu

◆ Biroul AJFS convoacă în ziua de 13 august 1996, orele 15, la sediul său din str.Independenţei nr.1-3, pe toţi delegaţii echipelor care s-au înscris în campionatul judeţean I de fotbal ediţia 1996-1997 pentru programarea primelor trei etape şi comunicări.

◆ În ziua de 20 august a.c. orele 16 vor participa la şedinţa de programare reprezentanţii formaţiilor din campionatul judeţean II de fotbal, seria Sibiu.

Peluza a III-a

Aria sărăciei

Tocmai când Cătălin dădea a patra oară cu mingea prin împrejurimile stadionului, un distins peluzist punea pariu cu vecinul său că Gabor n-a împlinit 50 de ani. După meci, la onorarea pariului, ne-a povestit peluzistul o păţanie a unui unchi de-al său, fost chiabur, care şi-a adus un argat tocmai de la Neagra şi l-a plătit cu 30 de galbeni ca să-l slujească doi ani. Cum a venit, argatul s-a aşternut la treabă, dar, fie că nu era el prea priceput, fie că îl chinuia dorul, a-nceput să-i subţieze ograda omului şi l-a adus în rândul mijlocaşilor, spre disperarea familiei.

Unchiul s-a gândit, la început, să-l dea afară, dar, zgârcit ca toţi chiaburii, şi-a zis să-l mai ţină, dacă tot i-a dat galbenii şi bătuseră palma în scris. Şi, uite aşa, a început să se năruie mândreţe de gospodărie la care trudiseră mulţi oameni. A început să se dărăpăneze şura, casa, toate acareturile, să se tulbure apa în fântână, să dispară orătăniile, de nu-i mai dădea sărmanului gospodar satul "bună ziua". Sărăcia îşi arăta colţii din zi în zi mai ascuţiţi, sponsorii nu fuseseră inventaţi la vremea aia, aşa că bietul gospodar retrograda la "sapă de lemn", când învăţătorul satului, om cu carte şi cu sfat înţelept, l-a chemat, într-o bună zi, la el şi i-a zis:

- Bade Miluţă, mai dă-i 30 de galbeni şi trimite-l pe omul ăsta acasă, la Neagra.

Sigur că istorioara peluzistului n-are nici o legătură cu fotbalul, însă nu scrie nicăieri că peluziştii nu pot să tăifăsuiască şi despre alte cele, sub soarele ăsta dogoritor, la o bere caldă şi cleioasă.

Mihai BRATU

Box

Daniel Olteanu s-a retras din sportul de performanţă

Născut în 1972 în Balş, judeul Olt, Daniel Olteanu a început să practice boxul în iunie 1986 la clubul C.S.M. Sibiu, sub directa îndrumare a antrenorului Nicolae Negrea, şi l-a practicat până la data de 13 iulie 1996, când, o dată cu câştigarea turneului "Centura Păltini", şi-a anunţat retragerea din activitatea sportivă de performanţă.

Pe parcursul acestei perioade a susţinut 140 de meciuri, câştigând 112. Şi-a adjudecat titlurile de vicecampion naţional al categoriei 51 kg juniori mici în 1988, vicecampion naţional al categoriei 51 kg juniori mari în 1989, medalia de bronz a aceleiaşi categorii în 1990, vicecampion naţional de tineret al categoriei 57 kg în 1991 şi 1992. A participat cu lotul naţional la mai multe turnee internaţionale în Cuba, Bulgaria şi fosta URSS.

Această retragere, la o vârstă la care alţii abia încep să se afirme, este motivată de Daniel Olteanu astfel: "Mi-am dat seama că am pierdut legătura cu plutonul fruntaş şi, după ce ai fost obişnuit să fii printre cei mai buni, este foarte greu să te mulţumeşti cu mai puţin. Faptul că în ultimul timp nu am mai dat aceleaşi rezultate bune ca la juniorat sau la tineret se datorează, în primul rând, situaţiei mele financiare nesatisfăcătoare. Şi apoi, cum să mai dau acelaşi randament din moment ce eu lucrez 8 ore în mediu toxic (cianuri), fiind tratamentist la COMPA?

Când eram junior nu aveam altceva de făcut decât să merg la şcoală şi la antrenamente, grija zilei de mâine având-o părinţii mei. Acum sunt căsătorit, nu am o locuinţă a mea proprie (cea mai mare realizare a mea ar fi aceea de a obţine o locuinţă) şi, făcând şi schimburi de noapte, nu am mai putut să mă antrenez cu aceeaşi asiduitate. Dar, după cum v-am spus încă de la început, principalul meu motiv în luarea deciziei de a mă retrage a fost situaţie mea financiară nesatisfăcătoare. Dacă s-ar găsi acum cineva care să mă sponsorizeze, sau dacă aş ajunge în străinătate, mi-aş relua antrenamentele, făcându-le de două ori pe zi şi, în câtva timp aş ajunge iar la forma care m-a consacrat. Dar, în lipsă de aşa ceva, am preferat să agăţ mănuşile în cui".

Iată ce declară şi atrenorul Gheorghe Niţă, referitor la această retragere:

" Daniel a demosntrat încă de când a început să "buchisească" abc-ul boxului, că are stofă de mare sportiv. Disciplinat, serios în antenamente, cu o viaţă sportivă exemplară, el a reuşit să-şi formeze un stil de luptă combativ, tehnic, devenind un specialist în directa de dreapta, lovitura sa preferată.

Aceste calităţi nu au întârziat să-şi arate roadele dovadă fiind cele 4 medalii de argint şi una de bronz câştigate în campionatele naţionale, dar, mai ales, faptul că a fost cooptat în lotul naţional cu care a făcut câteva turnee internaţionale. Păcat, însă, că, după ce a cucerit ultimul titlu de vicecampion naţional de tineret (în 1992) la Sibiu, unde speram să izbutească spectaculoasa alchimie a transformării argintului în aur, în activitatea sa pugilistică a intervenit delăsarea. Şi, cum comoditatea este o boală care nu iartă, a început încet, încet să coboare din vârful piramidei, dovadă fiind şi faptul că cele maimulte înfrângeri le-a suferit ca senior.

Cunoscând aceste lucruri, cât şi situaţia lui familială şi financiară, decizia sa de a se retrage din boxul de performanţă la doar 24 de ani nu m-a luat prin surprindere, cu toate că nu pot spune că nu regret această hotărâre pentru că în Daniel s-a investit multă muncă şi mult efort şi că, dacă s-ar fi antrenat cu aceeaşi asiduitate ca la juniorat, ar fi putut rămâne în elita pugilismului românesc încă câţiva ani. O parte de vină o avem şi noi prin faptul că nu am putut să-i asigurăm scoatere din producţie sau, cel puţin, să-i repartizăm o locuinţă cât de mică. Ar fi păcat ca şi juniorii de real talent pe care îi avem acum să se confrunte când vor trece la seniorat cu astfel de probleme şi să-i pierdem pe traseu. Aceste probleme se datorează şi faptului că clubul nostru se confruntă acum cu mari greutăţi financiare, el făcând eforturi mari pentru ca singura secţie de box care a mai rămas în Sibiu să nu fie desfiinţată.

Adevărul este că, după situaţia financiară a clubului, anul acesta nu am fi putut organiza nici măcar turneul de box "Centura Păltiniş", dacă nu s-ar fi găsit oameni inimoşi care să sponsorizeze această competiţie. De aceea, şi cu această ocazie, vreau să le mulţumesc tuturor sponso-rilor din nou, dar mai ales d-lui Ioan Popa, patron la S.C. "CORSA TRANS" S.R.L. care a cheltuit peste 2,5 milioane lei pentru premierile efectuate pentru locurile I şi II, pentru protocol şi mici atenţii oferite antrenorilor oaspeţi, precum şi domnilor Liviu Salonte, patron la S.C. "Miercurea Băi", şi Gheorghe Ancuţa, patron la "SALLY" S.R.L., care ne-au ajutat atât material cât şi financiar într-un mod substanţial".

Daniel Olteanu şi-a încheiat o carieră de boxer plină de stisfacţii, dar nu va dispărea din viaţa pugilistică deoarece, tot la "Centura Păltiniş" şi-a dat examenul de arbitru de box. Îi dorim o carieră de arbitru cel puţin tot atât de plină de satisfacţii cum a fost şi cea de sportiv.

Victor COCIU

Foto: Daniel Olteanu, alături de trofeele sale.

Încă o promoţie de baschetbalişti care pleacă...

În urmă cu câteva săptămâni, s-a tras cortina peste un alt an şcolar, anunţându-se, cu surle şi trompete, începutul vacanţei de vară. Este adevărat că absolvenţii claselor a VIII-a se despart cu greu de profesori şi colegi, dar nu avem de gând să vă plictisim povestindu-vă cât de emoţionante şi duioase au fost aceste despărţiri... Totuşi ne vom opri la Şcoala generală nr.19, unde a doua promoţie a clasei cu program de baschet şi-a luat "la revedere" de la dascălii care, vreme de patru ani, le-au îndrumat paşii prin fascinantul labirint al cunoaşterii.

Rezultatele obţinute de aceşti baschetbalişti în competiţiile la care au participat au adus multe bucurii în rândul celor care i-au pregătit sau i-au susţinut.

Astfel, **echipa de fete**, antrenată de profesorul Mihai Sanislav, în următoarea componenţă: Mariana Popescu, Alexandra Constantinescu, Daniela Tănase, Daniela Vulcu, Manuela Sandu şi Codruţa Ştefan, a devenit campioană municipală, iar în competiţia judeţeană a ocupat locul trei. Aceste fete, împreună cu baschetbalistele de la Şcoala generală nr.5, cele care au cucerit titlul de campioane naţionale, s-ar putea uni, iar cu o mână forte la cârmă, ar putea forma, într-un viitor apropiat, o echipă bună de divizie şcolară.

Echipa de băieţi, formată din Cristian Ditrich, Daniel Foamete, Ilie Rău, Adrian Vereş şi Ionel Constantin, pregătită de prof.Ovidiu Avrămuţ, a devenit campioană municipală şi judeţeană, la etapa de zonă clasându-se pe poziţia a treia. De la dl.prof.Avrămuţ am aflat şi unele greutăţi pe care le-au întâmpinat cei care s-au ocupat cu pregătirea clasei cu program de baschet: procurarea destul de greu a echipamentului, aria de selecţie care e foarte redusă, copiii venind voluntar în această clasă (unii dintre ei nu au mari perspective în acest joc), inexistenţa unui buget propriu etc.

Câteva vorbe de mulţumire li s-ar cuveni şi celor care au sponsorizat şi au fost alături de baschetbalişti: Ion Antonescu, director, Mondex, Marcel Bălintescu, LSB şi dl.Eugen Solomon, directorul Sectorului Apă-Canal.

Ramona POPA

Sportivi cu care ne mândrim

Sibiul are de-acum un mare performer - Ovidiu Vecerdea

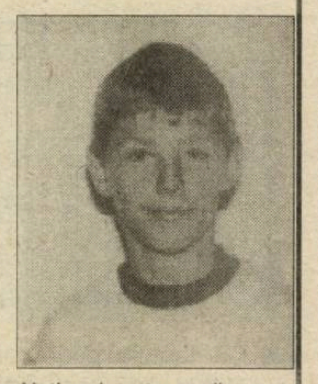

Cu un an în urmă, într-un interviu luat lui Gheorghe Banu, acesta îmi recomanda un talent. Era vorba de elevul său, Ovidiu Vecerdea, de la an la an mai prolific, perfomanţele realizate de el recomandându-l ca un demn urmaş al maestrului său Gheorghe Banu şi al renumiţilor campioni de ieri ai Sibiului, ca: Ioan Ganea, Dumitru Popoaie, Andrei Găvozdea, Bogdan Cibu şi alţii. Şi, într-adevăr, elevul său deţine acum, la numai 13 ani, 4 titluri de campion absolut, dar şi numeroase alte locuri I şi titluri de campion la categoria copii.

Dar, să vă prezentăm "cartea sa de vizită". S-a născut la 5 martie, în Sibiu, în prezent este elev în clasa a VIII-a D la Şcoala Generală nr.6 Sibiu. Este sportiv legitimat în secţia de sărituri a Clubului Sportiv Municipal Sibiu din anul 1989, fiind descoperit de actualul său antrenor, Gheorghe Banu. Ce cuprinde palmaresul său? În anul 1992, în cadrul "Cupei speranţelor", cucereşte locul 2, atât la trambulinele de 1 şi 3 m, cât şi la platformă. Tot în acel an, la Campionatul naţional de copii, se clasează pe locul 3 la cele trei probe. În anul următor, la concursul republican "Cupa speranţelor", de la Bacău, reuşeşte să se claseze pe locul I în toate cele 3 probe, iar la Campionatul Naţional de la Bucureşti urcă pe locul I la trambulina de 1 m şi pe locul II la 3 m şi la platformă. Datorită acestor performanţe cucereşte titlul de campion absolut pe anul 1993. În anul 1994, la Campionatul Naţional pentru copii ce s-a desfăşurat la Sibiu, urcă pe cea mai înaltă treaptă la toate cele 3 probe. Aceeaşi ispravă o reuşeşte şi la Campionatul Naţional pentru copii de la Bucureşti, unde cucereşte cel de-al doilea titlu de campion absolut. În anul 1995 debutează la juniori, în Campionatul Naţional ce se desfăşoară la Bucureşti, unde cucereşte medalia de bronz la trambulina de 3 m. Urmează apoi trei locuri I la Naţionalele de copii de la Bucureşti şi, din nou, titlul de campion absolut, ediţia 1995. În acest an, în cadrul Campionatului Naţional de copii de la Bacău cucereşte locul I la trambulinele de 1 şi 3 m şi locul II la platformă, după care, la Bucureşti, la Naţionalele de juniori obţine medalia de bronz la trambulinele de 1 şi 3 m. În sfârşit, cu prilejul ultimului concurs din acest an, în aer liber, de la Bucureşti, cucereşte locul I la toate cele trei probe şi, totodată, un nou titlu de campion absolut, ediţia 1996.

Felicitări şi succese multe, Ovidiu!

I. IONESCU

În primul Campionat Naţional feminin de ciclism

Sportivele gazde au cucerit totul

Aşa după cum v-am anunţat, în zilele de 4-5 august, la Mediaş, în organizarea F.R. Ciclism, Velo Clubului Mediaş, cu sprijinul sponsorilor SC PANMED Mediaş şi SOMETRA Copşa Mică, s-a desfăşurat primul Campionat Naţional de ciclism pentru fete. Din păcate, deşi au fost invitate să participe sportive şi din alte centre, la concurs nu au fost prezenţi decât ciclişti şi cicliste din Mediaş şi Copşa Mică. Întrecerea s-a bucurat de un timp excelent şi o organizare pe măsură. Iată rezultatele: BĂIEŢI - circuit închis (15 ture a 1300 m): 1. Nicolae Negrea (Copşa Mică); 2. Marius Catalan (Emailul Mediaş); 3. Ianoş Orban (Lic. Axente Sever Mediaş). FETE: 10 x 300 m (cu sprint la fiecare tur): 1. Ioana Marian; 2. Cosmina Petric; 3. Camelia Vâlcea (toate de la Velo Club Mediaş). Ţuni s-a desfăşurat proba oficială de fond rezervată fetelor, pe distanţa de 30 km, pe şoseaua Mediaş - Sighişoara (10 concurente): 1. Camelia Vâlcea - 59,19"; 2. Cosmina Petric 59,21"; 3. Ioana Marian 59,24", toate de la Velo Club Mediaş.

I. Ilie

PROGRAM TVR

Luni, 12 august 1996

Programul 1: 13.00 Actualităţi 13.10 TVR Iaşi 14.00 TVR Cluj-Napoca 14.50 TVR Timişoara 16.00 Actualităţi 16.05 De luni până luni 16.35 Turism şi agroturism 17.05 Emisiune în limba maghiară 18.35 Desene animate * Jet Mars 19.00 Atlas 19.30 Film serial pentru tineret * Fata şi băieţii 20.00 Actualităţi 20.50 Film serial * Echipa de intervenţie 21.45 Transfocator 22.15 Festivalul tinerilor creatori 23.35 Actualităţi 23.50 Cultura în lume 0.20 "Fragil"

Programul 2: 13.35 Film serial(r) * Drumul spre Avonlea 14.55 Film serial(r) * Perla neagră 15.40 Ecran de vacanţă 16.05 Film serial * Dragostea mea, durerea mea 17.40 Film serial * Andrea Celeste 22.00 Film serial * Santa Barbara 22.45 Magazin-Satelit

Marţi, 13 august 1996

Programul 1: 7.00 La prima oră 9.20 Film serial (r) * Santa Barbara 10.05 Film serial (r) * Echipa de intervenţie 11.00 Cinematograful de artă (r) * 1984 (Anglia) 12.55 Ecran de vacanţă 13.05 Film serial (r) * Nord şi Sud 14.00 Actualităţi 14.10 TVR Iaşi 15.00 TVR Cluj-Napoca 15.35 Desene animate 16.00 Actualităţi 16.10 Fii tu însuţi! 17.00 Convieţuiri 17.55 Cazuri şi necazuri în dragoste 18.55 Medicina pentru toţi 19.25 Film serial pentru tineret * Tarzan 19.55 Urgenţe în agricultură 20.00 Actualităţi 20.50 Telecinemateca * Valsul cojii de banană (Ungaria, 1986) 22.40 Reflector 23.10 Actualităţi 23.30 Studioul şlagărelor 24.00 Gong! 0.30 Magazinul notelor blue

Programul 2: 11.30 Ecran de vacanţă 14.55 Ecran de vacanţă 16.05 Film serial * Dragostea mea, durerea mea 17.40 Film serial * Andrea Celeste 19.50 Fotbal: România - Israel 23.05 Film artistic * Cel bun şi cei răi (Franţa, 1976)

Miercuri, 14 august 1996

Programul 1: 7.00 La prima oră 9.20 Film serial (r) Santa Barbara 10.05 Videolexicon (r) 11.05 Videocaseta muzicală 11.25 Film serial (r) * Andrea Celeste 12.15 Ecran de vacanţă 12.40 Reflector (r) 13.10 Muzica pentru toţi 14.00 Actualităţi 14.10 TVR Iaşi 15.05 TVR Cluj-Napoca 16.00 Actualităţi 16.10 Aceşti pătimaşi minunaţi! 16.25 Eclesiast '96 17.05 Tele-discul muzicii populare 17.35 Desene animate * Jet Mars 18.00 Timpul Europei 18.30 Film serial pentru tineret * Întâmplări din Florida 19.00 Actualităţi 19.50 Fotbal: România - Israel 21.50 Film serial * Jucătorul 22.50 Noi frontiere 23.30 Actualităţi 23.50 Confluenţe 0.20 Întâlnirea de la miezul nopţii

Programul 2: 11.20 Ecran de vacanţă 11.55 Telecinemateca (r) * Valsul cojii de banană 14.45 Film serial * Puterea banilor 15.40 Ecran de vacanţă 16.05 Film serial * Dragostea mea, durerea mea 17.40 Film serial * Andrea Celeste 22.00 Film serial * Santa Barbara 22.45 Un secol de cinema

Joi, 15 august 1996

Programul 1: 7.00 La prima oră 9.15 Film serial (r) * Santa Barbara 10.00 Lumină din lumină 11.30 Film şerial (r) * Andrea Celeste 12.20 Ritmuri muzicale 12.40 Ecran de vacanţă 13.10 Film serial (r) * Tânărul Indiana Jones 14.00 Actualităţi 14.10 TVR Iaşi 14.50 TVR Cluj-Napoca 15.25 Orizont sud-coreean 15.40 Tradiţii 16.00 Actualităţi 16.10 Jertfa Brâncovenilor 16.40 Magazin social 17.35 Desene animate * Jet Mars 18.05 Tragerile Super Loto 5/40 şi Simplă Expres 18.15 Milenium 19.05 Film serial pentru tineret * Tânărul Indiana Jones 20.00 Actualităţi 20.50 Film serial * Queenie 21.45 Reflecţii rutiere 22.00 Studioul economic 22.40 Interpreţi ai cântecului popular 23.00 Simpozion 23.45 Actualităţi 24.00 Un secol de cinema

Programul 2: 11.35 Ecran de vacanţă 12.05 Film serial (r) * Frumoasa şi bestia 14.45 Film serial * Maria 15.30 Desene animate 16.05 Film serial * Dragostea mea, durerea mea 17.00 Ceaiul de la ora 5 22.00 Cinematograful de artă * Clar de femeie (Franţa, 1980)

Vineri, 16 august 1996

Programul 1: 7.00 La prima oră 9.20 Film serial (r) * Santa Barbara 10.50 Ecran de vacanţă 11.20 Studioul şlagărelor 11.50 Film serial (r) * Andrea Celeste 12.40 Tineri muzicieni 13.30 TVR Iaşi 14.15 TVR Cluj-Napoca 15.05 Pompierii vă informează! 15.25 Din lumea afacerilor 16.00 Actualităţi 16.10 Desene animate 16.35 Emisiune în limba germană 17.35 Pro Patria 18.15 Campionatul european de handbal juniori: România - Grecia 19.30 Film serial * Nicolasa şi Bernardina 20.30 Actualităţi 21.15 Publicitate 21.20 Tezaur folcloric 22.00 Film artistic * Vulturii legii (SUA, 1986) 24.00 Actualităţi 0.10 MTV 1.10 Cinematograful de noapte * Obsedat de Casablanca

Programul 2: 11.30 Ecran de vacanţă 13.30 Ecran de vacanţă 16.10 Film serial * Dragostea mea, durerea mea 18.10 Film serial * Andrea Celeste 21.00 Film serial * Santa Barbara

Sâmbătă, 17 august 1996

Programul 1: 7.00 Bună dimineaţa... de la Iaşi! 8.50 Ecran de vacanţă 9.50 Ecran de vacanţă * Film serial * Drumul spre Avonlea 10.40 Matineu coregrafic 11.25 Pas cu pas 12.15 Vârstele peliculei 13.05 Pleiade 14.00 Actualităţi 14.10 Insulele indoneziene 14.25 Turnul Babel * Filme seriale * Desene animate * Muzică * Umor * Sport * Reportaje * Varietăţi * MTV 17.30 Mapamond 18.00 Campionatul european de handbal juniori: România - Spania 19.15 Teleenciclopedia 20.00 Actualităţi 20.50 Filme poliţiste inspirate din romanele scriitoarei P.D. James: * 2. Turnul întunecat 22.35 Karaoke show 23.40 Actualităţi 23.50 Film serial * Perla neagră 0.35 Dragi mi-s cântecele mele! 1.10 MTV Unplugged

Programul 2: 7.00 Întâlnirea de sâmbătă * Film serial: Puterea, pasiunea * Film serial: Giulia 13.30 Est meridian magazin 15.50 Desene animate 16.15 Film serial * Dragostea mea, durerea mea 22.00 Săptămâna sportivă 22.30 Film serial * Santa Barbara

Duminică, 18 august 1996

Programul 1: 8.00 Bună dimineaţa! 9.00 Ecran de vacanţă 10.00 Ecran de vacanţă: Film serial pentru copii * Arabella revine 10.30 Lumină din lumină 11.30 Din albumul celor mai frumoase melodii populare 12.00 Viaţa satului 13.20 Film serial * Visând la Jeannie 13.50 Actualităţi 14.00 Campionatul european de handbal juniori: România - Bielorusia 15.15 Video-magazin * Ocolul Pământului în... zig-zag * Dedicaţii muzicale * Desene animate * Fără frontiere * Mistere * Popas * Festivalul internaţional "Nunta Zamfirei" * Blitz * Umor 17.35 A doua alfabetizare 17.50 Serial SF * Kurt Vonnegut 18.45 Lumea şi noi 19.15 Robingo 20.00 Actualităţi 20.50 Film artistic * Verii (SUA, 1989) 22.40 Tragerile Loto Special 6/49 şi Noroc 22.50 Filmele săptămânii 22.55 Duminica sportivă 23.15 Actualităţi 23.30 MTV 24.00 Film serial * Setea 0.45 Avanpremieră 0.55 Nocturna lirică

Programul 2: 7.00 5 X 2 Magazin duminical * Filme seriale: Cuceritoarele, Cristal 14.00 Film artistic * Artista, dolarii şi ardelenii 15.15 Film serial * Dragostea mea, durerea mea 19.30 Film serial * Puterea, pasiunea 23.00 Film serial * Santa Barbara

MAPAMOND SPORT

Vedetele rămân vedete (chiar şi atunci când pierd!)

Olimpiada de la Atlanta n-a dus lipsă de vedete, aici strângându-se toată crema sportului mondial a momentului, dar, în vreme ce unele au confirmat, altele, dintr-un motiv sau altul, au capotat. Oricum, aşa cum presa găseşte subiecte picante şi la... nuntă şi la îngropăciune, "stelele" sportului au fost în centrul atenţiei chiar şi atunci când, prin rezultate, s-au situat într-un plan secundar.

În cele ce urmează încercăm să vă prezentăm câteva dintre principalele personaje ale acestui spectacol care a ţinut treează atenţia opiniei publice timp de aproape o lună.

Andre Agassi - piratul tenisului

În vreme ce mulţi dintre aşii sportului alb au refuzat să-şi reprezinte ţara la Jocurile olimpice pentru a nu-şi deregla programul competiţional pe puncte ATP şi pe dolari, Andre a considerat prezenţa la Atlanta ca o datorie şi o onoare. A jucat cu seriozitate şi a câştigat medalia de aur, adăugând încă un galon strălucitor bogatului său palmares. În timpul finalei, în tribună, l-am văzut pe tatăl său. Era radios, căci îşi vedea fiul aclamat, în culmea gloriei, el, care în urmă cu 44 de ani, boxase la olimpiada de la Helsinki pentru Iran, patria-i natală. Refugiat în Statele Unite, Agassi senior îşi vede fiul deplin realizat, celebru şi bogat. Iar dincolo de alura lui de pirat, de ghiduşiile pe care şi le permite uneori şi de extravaganţa înfăţişării, Andre rămâne un mare campion şi un fiu iubitor.

Miguel Indurain - omul cronometru

La 16 iulie a.c., a împlinit 32 de ani. Era exact în timpul desfăşurării turului ciclist al Franţei şi nu s-a putut bucura pentru că, după cinci succese, de astă dată n-a mai reuşit să se impună. Mulţi au zis că este la apusul carierei, că ar fi vremea să se retragă încă în glorie, că este uzat etc.

Miguel a tăcut şi a strâns din dinţi. Unui gazetar mai sâcâitor i-a spus că îşi va lua revanşa la olimpiadă...

Într-adevăr, a luat startul în proba de fond pe şosea, dar nu s-a remarcat prin nimic, terminând întrecerea undeva în pluton, alături de toţi anonimii. Cârcotaşilor le-a venit, din nou, apa la moară...

Cu câteva zile înainte de închiderea olimpiadei, în proba contratimp individual, Indurain a concurat şi a câştigat, dovedind tuturor că rămâne cel mai bun din lume în ciuda rezultatelor mai slabe obţinute în prima jumătate a anului.

Învingător în turul Franţei în perioada 1991-1995, în turul Italiei în 1992 şi 1993, campion al Spaniei în 1992, fost deţinător al recordului orei, la Atlanta, Indurain i-a lăsat în urmă pe toţi adversarii lui de marcă: Rominger, Jalabert, Riis şi ceilalţi, iar titlul olimpic, cu siguranţă, nu va fi ultimul lui trofeu.

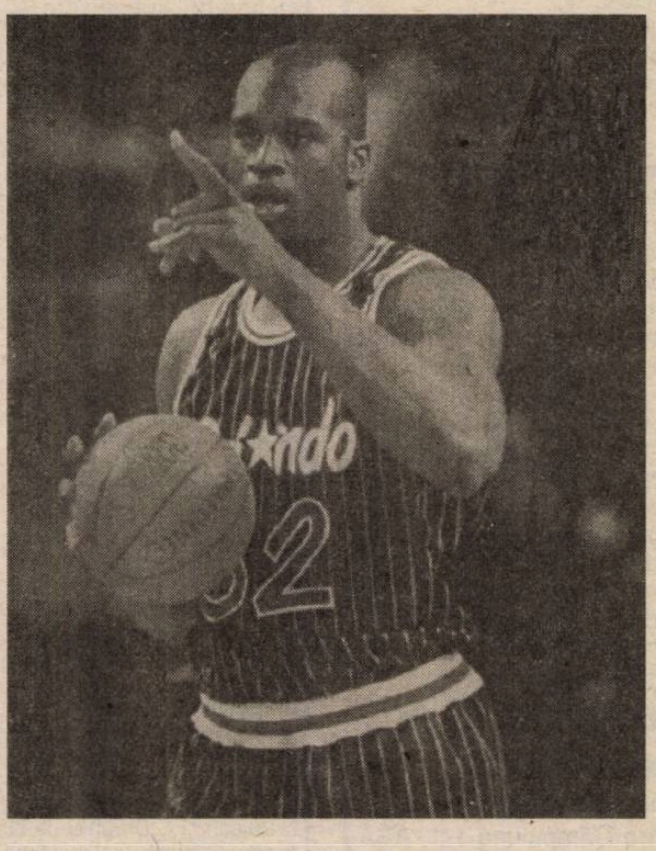

Shaq O'Neal - gigantul din Newark

Toate privirile erau îndreptate spre echipa de baschet a Statelor Unite înainte, dar şi în timpul desfăşurării olimpiadei, făcându-se paralele între actuala formulă şi cea din 1992. Destui erau de părere că, fără Michael Jordan, Earvin "Magic" Johnson, Patrick Ewing, team-ul yankeilor nu va avea aceeaşi strălucire. S-au înşelat amarnic, fiindcă America are resurse inepuizabile în materie de baschet şi baschetbalişti, iar Shaquille O'Neal este una din marile vedete ale acestui sfârşit de secol şi de mileniu. În vârstă de 24 de ani, măsurând 2,16 m înălţime şi cântărind 136 kg, uriaşul din Newark (statul New Jersey) şi-a făcut debutul în NBA în anul olimpiadei de la Barcelona, când alţii erau aclamaţi şi ovaţionaţi. În scurt timp s-a impus ca un jucător de multe Karate în cadrul echipei Orlando Magic, pentru ca, doar cu puţin timp înainte de debutul olimpiadei, să spargă toate plafoanele de transfer, semnând un contract pe şapte ani cu clubul Los Angeles Lakers contra incredibilei sume de 123 milioane dolari.

În ciuda gabaritului său, pe teren Shaq zburdă, dovedind o tehnică şi o abilitate ieşite din comun. Cred că despre el se vor mai scrie tomuri...

Carl Lewis - uraganul negru

S-a născut la 1 iulie 1961 în Birmingham (Alabama, stat vecin cu Giorgia), are 1,88 m, 80 kg şi posedă un palmares greu de egalat de vreun alt atlet de pe Pământ. Pentru a face economie de epitete şi metafore iată, sintetic, performaţele sale: la lungime - campion olimpic în 1984, 1988, 1992, 1996 şi campion mondial în 1983, 1987; în cursa de 100 m plat: campion olimpic în 1984 şi 1988, campion mondial în 1983, 1987, 1991, recordmen mondial cu 9,86 sec (până în 1994); în proba de 200 m plat: campion olimpic în 1984; ştafeta de 4x100 m: campion olimpic în 1984 şi 1992, campion mondial în 1983, 1987, 1991...

La actualele jocuri olimpice ar fi dorit să facă parte din ştafeta americană de 4x100 m, încercând să obţină cea de-a zecea medalie olimpică de aur. N-a vrut antrenorul Erv Hunt, ca... revanşă pentru faptul că Lewis nu s-a pregătit împreună cu ceilalţi componenţi ai ştafetei.

Nu ştiu dacă peste 100 de ani va mai pomeni cineva numele acestui Hunt, dar, cu siguranţă, Carl Lewis va rămâne în istoria atletismului mondial. (O "răzbunare" tot a avut Carl, indirect, fără el ştafeta americană ratând medalia de aur).

Lavinia Miloşovici - căprioara carpatină

Aşa au numit-o ziariştii pe urmaşa demnă a Nadiei Comăneci, pe cea care n-a lipsit în ultimii şase ani din reprezentativa noastră de gimnastică, participând la două olimpiade (1992 şi 1996), la şapte ediţii ale campionatelor mondiale şi europene, obţinând succese de răsunet pentru culorile României. Prin ceea ce a reuşit, Lavinia se înscrie în galaxia celor mai mari stele ale gimnasticii mondiale.

Dublă campioană olimpică, la sărituri şi sol în 1992, campioană mondială la sărituri în 1991, la paralele în 1992, la bârnă în 1993, dublă campioană mondială cu echipa României în 1994 şi 1995, multiplă campioană europeană, naţională şi internaţională a ţării, Lavinia ar fi dorit ca olimpiada de la Atlanta să constituie finalul apoteotic al unei cariere de excepţie. Ar fi vrut să încheie cu o medalie de aur, dar n-a obţinut decât două de bronz (cu echipa şi la individual compus, împreună cu Simona Amânar).

Deşi n-a mai strălucit ca altădată, Lavinia Miloşovici s-a bucurat şi se va bucura de statutul de vedetă inconfundabilă.

Serghei Bubka - săritorul cosmic

Cu interes deosebit aşteptau "chibiţii" de atletism, între altele, desfăşurarea probei de sărituri cu prăjina în care trebuia să evolueze ucraineanul Serghei Bubka, marele Bubka, săritorul cosmic, imbatabilul şi mai ştiu eu cum este supranumit. În 1988 obţinuse titlul olimpic, la Seul, dar la Barcelona, spre stupoarea generală fusese învins. Acum era momentul să se revanşeze şi să mai corecteze recordul mondial, cum o făcuse de nenumărate ori în ultimii ani, câştigând o groază de dolari în Marile Premii în care se premiază atât victoria, cât şi doborârea unui record.

Dar, n-a fost să fie. În timpul preliminariilor, glezna piciorului drept - cel de bătaie-i-a cedat şi Serghei a trebuit să abandoneze, nemailuând parte la finală. El, care, de obicei intra în concurs pe la înălţimea de 5,70 m, adică acolo unde alţii abandonau, el, care de foarte puţine ori a terminat o competiţie pe locul 2, se vedea învins de propiul său orgamism. Suprasolicitarea, acumularea de oboseală fizică şi psihică şi-au spus cuvântul exact când nu trebuia. Învins fără a concura, Bubka ar putea să pună punct definitiv activităţii competiţionale, dar nu aşa cum ar fi dorit: în culmea succesului şi în aclamaţiile tribunelor. Păcat.

Pagină realizată de N.I.Dobra

Fotbal. Divizia A

F.C. INTER - ARO CÂMPULULNG 1-1 (0-0)

urmare din pag. 1

Caşoltan, Mănăilă îl coseşte din spate şi penaltiul, prompt acordat, este transformat cu fentă de Cătălin Popa şi 1-1 în min.38 ● Spre finalul primei reprize, după o busculadă la centrul terenului, C.Szeghedi vede galben şi, imediat, după consultarea cu arbitrul asistent N.Alexandru, C.Miclea îl elimină justificat ● După reluare dominarea gazdelor este totală, dar portarul Dinu este în zi mare ● Sibienii ratează într-o veselie: C.Popa (min.50), Caşoltan (min.53), Cornaci (min.54), Gabor (min.65, când Tudor a scos de pe linia porţii) şi, pe contraatac, muscelenii au fost de trei ori în situaţia de a le da gazdelor lovitura de graţie, portarul Gângă intervenind salutar în faţa lui Obreaşcu (min.72) şi Lichtenstein (min.78) ● Destui spectatori i-au cerut capul lui Cornel Ţălnar care, este limpede, mai are mult de lucru atât din punct de vedere tactic, cât mai ales la capitolul omogenizare. Voi reveni în "Tribuna".

CORVINUL - GAZ METAN 1-0 (1-0)

urmare din pag. 1

reluat cu capul pe lângă poartă.

Cartonaşe galbene: Sterean, Heidiner, Chezan, Ciorea, Lungu, Miclăuş, Fl.Şomfălean; cartonaşe roşii: Ciorea şi Fl.Şomfălean.

Corvinul Hunedoara: Lobonţ - Bordean, Sterean, Heidiner, Petroesc - Chezan, D.Dăscălescu, Ciorea, Aniţa - Jilăveanu (57, M.Dăscălescu), Mitrică (60, Mocioi).

Gaz metan Mediaş: Filip - Maier (46, Handrea), Lungu, Botezan, Miclăuş - Callo, Fl.Şomfălean, Marcadonatu, Popescu - Albu, Iorga (70, Ştef).

După meci i-am solicitat o scurtă declaraţie **domnului Ilie Vlad**, preşedintele Gazului metan: "Băieţii noştri n-au jucat nici la valoarea lor, nici la pretenţiile conducerii şi suporterilor. Mă îngrijorează starea de nervozitate acum, la abia debutul campionatului. Arbitrajul - fără reproş. Trebuie să ne strângem rândurile fiindcă ne aşteaptă un meci greu cu Electroputere Craiova."

Rezultatele primei etape a diviziei A

Seria I

Tractorul Braşov - Bucovina Suceava 1-1, Precizia Săcele - Dacia Brăila 1-2, Poli Iaşi - Metrom Braşov 2-1, Petrolul Moineşti - Metalul Plopeni 1-0, Gloria Buzău - Poiana Câmpina 3-0, Foresta Fălticeni - Dunărea Călăraşi 4-0, Steaua Mizil - Rocar Bucureşti 0-0, Danubiana Ploieşti - Cetatea Tg.Neamţ 0-1, Dunărea Galaţi - FC Oneşti 0-0

Etapa viitoare (17 VIII). Bucovina Suceava - Precizia Săcele; Dacia Brăila - Poli Iaşi; Metrom - Petrolul Moineşti; Metalul Plopeni - Foresta; Poiana - Steaua; Dunărea Călăraşi - Gloria Buzău; Rocar - Danubiana; Cetatea - Dunărea Galaţi; FC Oneşti - Tractorul.

Seria a II-a

Minaur Zlatna - FC Maramureş 2-3, Inter Sibiu - Aro Câmpulung 1-1, ASA Tg.Mureş - UTA 0-1, Corvinul Hunedoara - Gaz metan Mediaş 1-0, Dacia Piteşti - CSM Reşiţa 3-1, Electroputere Craiova - CFR Timişoara 1-0, CFR Cluj - Olimpia S.Mare 1-0, Minerul Motru - Unirea Dej 2-2, Gloria Reşiţa - Unirea A.Iulia 3-2

Etapa viitoare. FC Maramureş - Inter; Aro - ASA; UTA - Corvinul; Gaz metan - Electroputere; CSM Reşiţa - CFR Cluj; CFR Timişoara - Dacia; Olimpia - Minerul; Unirea Dej - Gloria; Unirea A.Iulia - Minaur.

Favoritele s-au impus net în prima etapă

◆ **Construcţii - Viitorul 1-0 (0-0)** Partidă sensibil echilibrată, de bună calitate, curată şi cu multe faze cursiv elaborate, interesante şi spectaculoase la cele două buturi, ambele combatante disputându-şi şansele cu ardoare dar în spiritul celei mai depline sportivităţi. Sibienii cu piese noi în dispozitiv, au atacat mai incisiv şi insistent, irosind câteva ocazii de a se detaşa pe tabela de scor, prin D.Ivan în min.10, 27 (şut în bară), 45, I.Floca (min.17), P.Marchiş (min.35) şi E.Mihai, care în min.70, scăpat singur doar cu portarul advers în faţă, a şutat de la 9 metri exact în braţele acestuia. Oaspeţii - pasând precis şi dezinvolt - au ratat, la rândul lor, bune situaţii prin O.Oprea (min.8) după un reuşit "un-doi" cu Bocăzar, A.Banu (min.21) şi E.Bocăzar. Unicul gol al întâlnirii a fost marcat de F.Herciu în min.52, când a deviat în plasă, cu capul, balonul trimis din lovitură liberă de P.Marchiş. Excelente prestaţiile juniorilor întrebuinţaţi de cele două protagoniste. Raport de cornere 7-4 în favoarea amfitrionilor. S-au remarcat: F.Oprea, F.Herciu, D.Ivan, D.Buican şi C.Drăghici de la gazde, O.Oprea (cel mai bun de pe teren), C.Moga, N.Ciobanu, I.Hancu şi N.Cerghizan de la formaţia din Bazna. Discret, concret şi imparţial arbitrajul brigăzii medieşene compusă din centralul R.Oprea şi D.Podaru cu A.Munteanu asistenţi.

◆ **CFR Retezat PIM - Silva 9-1 (5-0)** Diferenţa de valoare dintre cele două echipe este fidel ilustrată de tabela de marcaj schimbată foarte des în urma golurilor realizate de A.Fuşle (min.12, 23, 46), C.Şoptereanu (min.25 şi 30), S.Năstase (min.37 şi 72), A.Tara (min.66) şi I.Stana

Fotbal, Divizia C

(min.81) pentru învingători respectiv M.Mânzat (min.79).

◆ **Sticla - "U" Mecanica Sembraz 0-7 (0-1)** Doar prima repriză au rezistat avrigenii în faţa atacurilor năvalnice ale studenţilor care după ce au deschis scorul în min.25 (autor M.Stoica), au punctat sec, după pauză, prin I.Băilă (min.49), F.Hila (min.52, 58, 72), I.State (min.54) şi V.Streza (min.85).

◆ **Progresul - Record 0-6 (0-2)** Debut nefavorabil al unsprezecelui din Dumbrăveni pe scena acestui eşalon, el oedând fără drept de apel în faţa unui partener de întrecere net superior, care s-a detaşat graţie celor 5 goluri reuşite de I.Şeica (min.42, 46, 63 şi 85) şi celui înscris în proprie poartă în min.88 de Aenoaie.

◆ **Sparta - Unirea 2-0 (2-0)** Medieşenii s-au impus rapid şi lejer în prima parte a meciului, când C.Hanc a deschis scorul în min.6, iar K.Szoke l-a majorat în min.15. După primirea golurilor ocnerii s-au cantonat deliberat în apărare, ei netrecând decât de câteva ori linia de centru a terenului.

◆ **COMESCO - Vitrometan 3-0 (2-0)** Victorie de prestigiu, surprinzătoare prin proporţiile scorului, dar meritată a formaţiei din Şeica Mare, care şi-a valorrificat plenar avantajul terenului, punctând de două ori prin C.Orlandea şi o dată prin G.Niculae.

◆ **Romanofir - Textila 0-0**

◆ **Geromed- CS Agnita 4-2 (3-1)** Autorii golurilor: N.Groza (2) şi R.Naciu (2) pentru medieşeni, respectiv D.Siia şi N.Oliu. **V.M.**

Etapa a II-a (17 august): Viitorul - Geromed; Silva - Sparta; Vitrometan - Romanofir; CS Agnita - CFR Retezat PIM; "U" Mecanica Sembraz - Construcţii; Record - Sticla; Textila - Progresul; Unirea- Comesco

Etapa a III-a (24 august): Viitorul - CS Agnita; Geromed - Unirea; CFR Retezat - Vitrometan; Construcţii - Silva; Progresul - "U" Mecanica Sembraz; Romanofir - Sticla; Sparta - Textila; Comesco - Record.

Retrospectivă fotbalistică

6. Evoluţiei de ansamblu a formaţiei Viitorul Bazna, proaspăt promovată pe scena divizionară, i se poate acorda - fără rezerve - un calificativ onorabil, chiar şi numai pentru faptul că a depăşit în clasament partenere de întrecere, cu vechi şi frumoase state de serviciu în acest eşalon, precum CS Agnita, Romanofir şi pe fostele colege de promoţie Sticla şi Silva. Sprijinită cu mărinimie de un sponsor iubitor de fotbal (I. Bilca), echipa pregătită de antrenorul I. Căpâlneanu a debutat neconcludent după nouă runde, ea neavând decât două puncte, graţie remizelor de acasă cu Unirea şi Geromed, dar a izbucnit fulminant în etapa a zecea când a zdrobit cu 5-0, în propriul fief, pe Textila, încheind turul tot cu o victorie în dauna săliştenilor. Lotul, alcătuit din I. Harfaş, I. Pridon, M. Bîrcea, C. Craiu, C. Wonnerth, A. Banu, D. Zloti, C. Oprea, R. Bubegea, C. Preda, A. Petac, F. Paraschiv, G. Pologea, E. Bocăzar, V. Oprea, N. Cerghizan, P. Roşca, F. Meruţ, E. Harhoi, N. Tufă, C. Muntean, F. Daros şi I. Matei a avut un sezon de vară mult mai fast şi fertil, punctat prin 6 victorii (una în deplasare) şi două egaluri (din care unul la Ocna), care i-a permis merituoasa şi spectaculoasa ascensiune din top. În ciuda celor şase eliminaţi (toţi pentru primirea celui de al doilea avertisment) a fost una din echipele disciplinate ale Diviziei C, 15 jucători strângând doar 35 cartonaşe galbene, cele mai multe (5) încasându-le C. Boariu urmat de O. Oprea, G. Pologea şi A. Petac, fiecare cu câte 4. Aceştia, şi cu cei şase eliminaţi, efectuând 10 etape de suspendare. A marcat 37 goluri, cel mai prolific dovedindu-se E. Bocăzar cu 9 reuşite, urmat de C. Boariu cu 7, O. Oprea 6, L. Ciorogar şi F. Paraschiv cu câte 3.

Neelocventă şi inexplicabilă pentru iubitorii fotbalului judeţean a fost, însă, comportarea unsprezecelui reprezentativ al oraşului de pe Hârtibaciu, CS

Divizia C la ora bilanţului

Agnita (care a evoluat în ediţia trecută sub numele de Carpaţi şi apoi IMIX). Cotată iniţial pe baza valorii lotului, tradiţiei şi prestaţiilor anterioare, una din favoritele întrecerii, echipa agnieană - măcinată de absconse lupte interioare, cauzate de eliminarea din lot a unor vedete cu ifose şi pretenţii deloc justificate de realul lor randament, coroborate cu interese nu totdeauna bine intenţionate ale unor oameni din apropierea ei - a avut un sezon dezolant şi contradictoriu, alăturând partidelor de referinţă, făcute destul de rar, pe propriul gazon cu Romanofir, Viitorul, Sticla, ori în deplasările de la Silva, Romanofir, Unirea, Cedonia şi Vitrometan, cu altele total debusolate şi penibile, cum au fost ambele confruntări cu Geromed, Mecanica, Record, Sparta, Construcţii, "U" Mecasem, Textila, CFR Retezat sau de la Agnita cu Unirea. Reorganizat în vacanţă, lotul actual, sperăm că va confirma în stagiunea ce debutează, şi prin joc şi prin rezultate, să răsplătească atât strădaniile depuse de forurile administrative locale, cât şi zbaterile inimosului mentor tehnic C. Barbu, care a mizat pe aportul jucătorilor F. Ganea, C. Popescu, D. Părău, P. Zamfir, V. Cuiciurea, C. Morariu, A. Ionele, N. Dâlbea, A. Cioca, C. Barb, P. Frîntu, P. Roşca, F. Munteanu, N. Oliu, A. Maximovici, D. Sîia, Ior trebuind adăugaţi şi M. Părău, C. şi I. Oliu, O. Olteanu, C.Tîrziu, G. Floriţă şi S. Moldovan, utilizaţi în toamnă şi aşteptaţi să revină la sentimente mai bune faţă de colectiv. Destul de bună situaţia disciplinară. Doar doi eliminaţi cu 3 etape de suspendare şi 16 jucători care au acumulat 45 cartonaşe galbene, cele mai multe încasându-le C. Barb (6), secondat de trioul C. Morariu, N. Dîlbea şi P. Roşca cu câte 5 fiecare, efectuând câte o etapă de suspendare. Cele 52 goluri marcate au fost semnate de 13 jucători. Cel mai productiv a fost M. Părău cu 16, urmat de C. Oliu 11, A. Moldovan 7, P. Frîntu 4, F. Muntean 3, C. Barb, P. Roşca şi N. Dîlbea câte 2 ş.a. (Va urma)

V.M.

Ultima oră

urmare din pag. 1

mânca, şi ele, pe săturate, fiindcă, după 16 august, intră din nou în "şut", cu două antrenamente pe zi şi... răbdări prăjite.

● Trei sportivi români - înotătorii Alexandru Ioanovici şi Răzvan Petcu, halterofilul Marius Cihărean (cel care s-a îngrăşat în timpul Olimpiadei!) - n-au mai vrut să se întoarcă de la Atlanta, atât de bine s-au simţit acolo. Vor veni cu coada între picioare când li se va face foame şi le va expira viza. Ar trebui lăsaţi în plata Domnului, fiindcă n-au nici o valoare, după cum s-a văzut.

● Pentru că l-a înjurat pe arbitrul Ad.Stoica, antrenorul Sorin Cârţu a fost suspendat trei luni şi amendat cu 5 milioane lei. "Începând din etapa viitoare n-o să mai am nimic de comentat. Ziariştii n-au decât să se intereseze cum a călătorit observatorul, dacă arbitrii au fost primiţi bine şi dacă s-au simţit bine." Are dreptate şi el.

Tenis

Trofeul Carpaţi şi-a desemnat câştigătorii

urmare din pag. 1

de plastic îngropate în pământ şi cu plase toate provenite din Germania) s-a bucurat de o vreme admirabilă.

Organizatorii - Tenis Club R & G Sibiu, patroni Ioan Rakoşi şi Ilie Giurgiu - s-au achitat onorabil de sarcini şi în finalul întrecerilor au acordat premii în valoare de 3 milioane lei, cupe şi diplome câştigătorilor.

Iată câştigătorii actualei ediţii:

Bărbaţi categoria + 35 ani, finala şi-au disputat-o Adrian Marcu (Germania) - Paul Bozdoc (Bucureşti) 6-3, 6-0. **Categoria + 45 ani** Valentin Raus (Tg.Mureş) - Beni Broos (Germania) 6-1; 6-2. **Categoria + 50 ani** Paul Hutter (Cluj) - Lucian Mihăilescu (Arad) 6-2; 6-2. **Categoria + 55 ani** Şerban Basarab (Bucureşti) - Tiberiu Lorinczi (Tg.Mureş) 7-6; 6-3. **Categoria + 60-65 ani** Aurel Nicoară (Cluj) - Anghel Drăgan (Bucureşti) 6-3; 6-1. **Femei, categoria + 35 ani** Anela Feer (Arad) - Alina Crăciunean (Bucureşti) 6-0; 7-5. **Categoria + 50 ani** Melania Zacopceanu (Bucureşti) - Zorica Beldiman (Bucureşti) 6-7; 6-4; 6-1.

În numărul de marţi al Tribunei vom reveni cu ultimele rezultate de la dublu femei şi bărbaţi.

Mircea Rădulescu şi-a anunţat demisia!

În urma înfrângerii suferite de Rapid pe propriul teren, prof.Mircea Rădulescu, antrenorul principal al echipei, a declarat că demisionează.

N-au trecut decât două etape din campionatul diviziei naţionale de fotbal...

Întreruperi de curent

Azi, 12 august 1996, între orele 9-15 pentru lucrări în reţeaua electrică se întrerupe furnizarea energiei electrice şi vor fi afectaţi consumatorii din străzile Oituz, A.I.Cuza şi Bdul V.Milea. Pentru aceleaşi motive tot azi, între orele 14-17, se va întrerupe furnizarea energiei electrice şi vor fi afectaţi consumatorii din străzile N.Bălcescu, partea numerelor cu soţ, şi strada Tribunei, între strada N.Bălcescu şi Bancorex.

NOUTATE PENTRU TOŢI SIBIENII!!!

SILVA SA REGHIN

S.C. SILVA S.A. REGHIN

Producătorul renumitelor sortimente de bere:

"SILVA"
ORIGINAL PILS
calitate desăvârşită, gust deosebit

"REGUN"
bere blondă superioară 12° EP
pasteurizată care va satisface
şi cele mai rafinate gusturi

VĂ OFERĂ

Cea mai bună bere românească, *pe care o veţi putea cumpăra la preţurile PRODUCĂTORULUI începând cu data de 12.08.1996, din depozitul* ***SILVA*** *deschis în Sibiu, str. Ogorului nr. 28 (depozitul fostului OJT Sibiu).*

-1744-

"O ISPITĂ BLONDĂ...SILVA!"

BIBLIOTECA „ASTRA"

BIBLIOTECA „ASTRA” SIBIU

CUTREMUR ÎN FOTBALUL ROMÂNESC

● CAMPIOANA UMILITĂ ÎN GHENCEA DE A.S. BACĂU !?! ● HALAGIAN, MULT LĂUDATUL, PIERDE ACASĂ ● EUROPEANA GLORIA BISTRIȚA CEDEAZĂ RUȘINOS LA TIMIȘOARA ● HIZO IA BĂTAIE ÎN ULTIMUL MINUT ● ELECTROPUTERE ÎI BAGĂ ÎN ȘEDINȚĂ PE GAZIȘTI ● REVELAȚIA ȘOIMII COMPA SE CHINUIE PE TERENUL PROPRIU

TRIBUNA sporturilor

SUPLIMENT SĂPTĂMÂNAL DE INFORMARE SPORTIVĂ AL COTIDIANULUI INDEPENDENT "TRIBUNA"

Anul VI, nr. 329 | 19.08 - 25.08.1996 | 4 pagini, 300 lei

La steaua? Nu! Mai sus

Spunea cineva de la peluză că toate năzdrăvăniile din strada Vasile Conta încep să dea roade. Roade amare. Lăbărţatul nostru campionat de fotbal masculin, pe care Federaţia ni-l serveşte cu pipeta, e un fel de Cupa Samsung, mai mare, cu "invitaţi" fără blazon dar cu ifose. Nici la matineu, nici la serată, nici la nocturnă, nu se mai joacă azi ce se juca ieri. Dacă până mai ieri aveam două, trei echipe cu care puteam ieşi în lume, astăzi nu mai avem nici măcar una.

Catastrofa de pe Ghencea nu trebuie înregistrată ca o catastrofă a echipei Steaua, ci ca o catastrofă a fotbalului românesc în totalitatea lui, ca

Peluza a III-a

un rezultat firesc al unor măsuri de subminare, adoptate nu din rea voinţă dar dintr-o incompetenţă care nu mai trebuie dovedită.

Necorelarea calendarului intern cu cel internaţional, mişcarea haotică a antrenorilor, mişcarea necontrolată a jucătorilor, indecizia Federaţiei, revenirea şi rerevenirea la o măsură anunţată, corupţia, care strigă cât o ţine gura, dar nu se face auzită, prestaţiile frauduloase ale unor arbitri, bisericuţele şi târgurile, cu sau fără aldămaş, au născut o parodie de Divizie Naţională cu jucători osteniţi după trei etape.

Înfrângerea Stelei în Ghencea, este înfrângerea fotbalului românesc, împins până la limita ridicolului de prestaţia unor "specialişti" care mişună pe holurile Federaţiei Române de Fotbal, când nu sunt plecaţi "peafară" ca observatori cu delegaţie şi cu diurnă.

continuare în pagina 4

Mihai BRATU

MAPAMOND SPORT în pagina a III-a

F.C. MARAMUREŞ - F.C. INTER 0-0 ...

... ŞI SIBIENII RECUPEREAZĂ DIN PASIV!

Stadion "Municipal", timp închis, gazon uşor moale, spectatori cca 1500.

F.C. MARAMUREŞ: Szolomajer 7 - Petran 5 (min. 46, Mândrilă 6), Kemeneş 6, Petcu 6, Roman 6 - G. Pop 6, Bumb 4, Danciu 6 (min. 70, Fandarac 5), Şomcherechi 6 - Oană 6, Ardelean 6. Antrenor: Ion Sdrobiş.

F.C. INTER: Gângă 7 - L. Cotora 8 - Tolciu 6,5 (min. 85, Tarcea), Bran 7, Teodorescu 7, Cornaci 8 - Demian 7, Cr. Lazăr 6, Pogăcean 6 - C. Popa 7, Caşoltan 7 (82, Mara). Antrenor: Cornel Ţălnar.

Au arbitrat: C. Sorescu 9 (Piteşti), A. Vidan 8 (Curtea de Argeş) şi Ad. Ion 8 (Bradu). Observator: dr. Mircea Neşu.

Cartonaşe galbene: Petran, G. Pop, Petcu şi Ardelean.

● După victoria de la Zlatna, din debutul campionatului, Baia Mare începuse să privească de sus restul ... plutonului, Sdrobiş însuşi alimentându-le elevilor credinţa că a sosit vremea promovării în eşalonul de elită al fotbalului românesc. ● Misiunea băimărenilor părea uşurată de absenţa, din echipa interistă, a trei piese importante (Gabor, C. Szeghedi - suspendat 3 etape şi amendat cu 400.000 lei, şi Sabou). ● Numai că, rănită în amorul propriu, gruparea sibiană nu-şi

continuare în pagina 4

Mircea BIŢU

Fotbal, Divizia A

Una vorbim, alta fumăm ...

Gaz metan - Electroputere 0-1 (0-1)

In urmă cu două săptămâni, fercheşi şi ozonaţi, fotbaliştii medieşeni promiteau să se afle printre protagoniştii seriei a doua şi iată că după două etape gaziştii n-au reuşit să acumuleze nici măcar un punct. După înfrângerea la limită suferită la Hunedoara, toată lumea aştepta ca medieşenii să se răzbune pe cei din Craiova, dar n-a fost aşa. Oltenii au luat conducerea în min. 19, când Dogaru a transformat lovitura de pedeapsă acordată de arbitru ca urmare a faultului în careu comis de Lungu asupra lui Vasiu, după care s-au apărat cu calm, contraatacând rar, însă periculos.

Gazdele s-au năpustit în atac încă din primul minut, dar acţiunile lor au fost irosite cu seninătate de Iorga, fostul component al Chimiei Târnăveni ratând din cele mai incredibile poziţii: în min. 4 a trimis mingea cu capul în portar, în min. 29, singur cu portarul advers, a şutat în acesta de la 4 metri, în min. 37, de la 3 metri, a trimis balonul pe lângă poartă... Nici ceilalţi gazişti n-au fost mai inspiraţi imitându-l pe Iorga: Marcadonatu (21), Popescu (78, bară), iar când şuturile lor au nimerit poarta, Răceanu (un portar de mare perspectivă, transferat de la

continuare în pagina 4

D. IONAŞCU

Baschet

A început numărătoarea inversă

Baschetbaliştii sibieni au intrat pe ultima "linie dreaptă" înaintea debutului unei noi ediţii de campionat, care se va produce sâmbătă, 14 septembrie, când elevii antrenorului Mircea Vulc, vor da, pe teren propriu, replica formaţiei târgmureşene "Altius".

După revenirea de la Sovata, pregătirile au continuat, în sală, la Sibiu, cu două antrenamente zilnic, problemele principale fiind legate de organizarea echipei, integrarea tinerilor şi exersarea unor scheme de joc în măsură să pună în valoare potenţialul real de care dispune, în prezent, lotul de jucători.

Iată şi componenţa acestuia în ordinea numerelor de pe tricou: Cornel Alecu (4), Cătălin Vulc (5), Cosmin Prişcă (6), Alexandru Covaci (7), Claudiu Muntean (8), Elemer Tordai (9), Benjamin Pelger (10), Marcel Lăpădat (11) Alexandru Pteancu (12), Florin Mirică (13) Bogdan Spânu (14), Cosmin Agapie (15), şi Ciprian Cociş, 17 ani, dublu legitimat.

Din simpla lecturare a lotului este evidentă tendinţa

continuare în pagina 4

Octavian RUSU

Minutul 91

A început ştiuta bramburească

În Divizia naţională a început ştiuta bramburească, cu meciurile unei etape împrăştiate pe durata unei jumătăţi de săptămână, cu schimbări ale orei de disputare şi cu rezultate aiurea. Aşa se face că trei partide s-au jucat vineri, la ore diferite, cinci - sâmbătă (cu una dintre ele în nocturnă), iar a noua - duminică la ora somnului de după masă. În aceste condiţii fireşte că n-am apucat să le ascult pe toate în transmisiile agramate şi bâlbâite ale trimişilor radioului, dar se pare că n-am pierdut mare lucru.

Lunea trecută, după cele scrise, apropo la rezultatele etapei a doua, Viorel Mureşan zis Lălău, marele fost fotbalist - la propriu, dar şi la figurat - m-a certat cum că n-am dreptate să suspectez de aranjament unele meciuri încă de pe acum, că Jiul şi FC Naţional au câştigat pe bune la Oţelul şi, respectiv Rapid. Îmi pare bine că şi-a păstrat inocenţa juvenilă, dar iată că rezultatele etapei a treia îmi confirmă suspiciunea: Naţionalul a pierdut acasă cu Farul, iar Oţelul şi-a scos pârleala la Piatra Neamţ acolo unde campioana a capotat. Şi "surprizele" nu-s decât la început, să vedeţi ce va mai urma, într-un campionat în care domneşte bunul plac.

continuare în pagina 4

CLASAMENTE DIVIZIA A

Seria I

Bucovina - Precizia 1-1, Metrom - Petrolul 0-0, Poiana - Steaua 6-1, Rocar - Danubiana 1-0, Dacia Brăila - Poli Iaşi 1-1, Metalul - Foresta 1-0, Dunărea Călăraşi - Gloria 1-0, Cetatea - Dunărea Galaţi 2-0, FC Oneşti - Tractorul 2-1.

1.Cetatea Tg. Neamţ	2	2	0	0	3-0	6
2. Poli Iaşi	2	1	1	0	3-2	4
3. Dacia Brăila	2	1	1	0	3-2	4
4. Rocar Bucureşti	2	1	1	0	1-0	4
5. FC Oneşti	2	1	1	0	2-1	4
6. Petrolul Moineşti	2	1	1	0	1-0	4
7. Foresta Fălticeni	2	1	0	1	4-1	3
8. Poiana Câmpina	2	1	0	1	6-4	3
9. Gloria Buzău	2	1	0	1	3-1	3
10. Metalul Plopeni	2	1	0	1	1-1	3
11. Dunărea Călăraşi	2	1	0	1	1-4	3
12. Bucovina Suceava	2	0	2	0	2-2	2
13. Tractorul Braşov	2	0	1	1	2-3	1
14. Precizia Săcele	2	0	1	1	2-3	1
15. Metrom Braşov	2	0	1	1	1-2	1
16. Dunărea Galaţi	2	0	1	1	0-2	1
17. Steaua Mizil	2	0	1	1	1-6	1
18. Danubiana Ploieşti	2	0	0	2	0-2	0

***Etapa viitoare** (24 august): Tractorul - Cetatea, Precizia - FC Oneşti, Poli Iaşi - Bucovina, Gloria - Metalul, Foresta - Petrolul, Steaua - Dunărea Călăraşi, Danubiana - Poiana, Dunărea Galaţi - Rocar, Dacia Brăila - Metrom.*

Seria a II-a

FC Maramureş - Inter 0-0, UTA - Corvinul 3-2, CSM - CFR Cluj 1-1, Olimpia - Minerul 3-2, Aro - ASA 2-0, Gaz metan - Electroputere 0-1, CFR Timişoara - Dacia 0-1, Unirea Dej - Gloria 0-1, Unirea A. Iulia - Minaur 1-0.

1. Dacia Piteşti	2	2	0	0	4-1	6
2. Electroputere Cv.	2	2	0	0	2-0	6
3. Gloria Reşiţa	2	2	0	0	4-2	6
4. UT Arad	2	2	0	0	4-2	6
5. Aro Câmpulung	2	1	1	0	3-1	4
6. CFR Cluj	2	1	1	0	2-1	4
7. FC Maramureş	2	1	1	0	3-2	4
8. Corvinul Hunedoara	2	1	0	1	3-3	3
9. Olimpia S. Mare	2	1	0	1	3-3	3
10. Unirea A. Iulia	2	1	0	1	3-3	3
11. FC INTER SIBIU	2	0	2	0	1-1	2
12. Minerul Motru	2	0	1	1	4-5	1
13. Unirea Dej	2	0	1	1	2-3	1
14. CSM Reşiţa	2	0	1	1	2-4	1
15. Minaur Zlatna	2	0	0	2	2-4	0
16. CFR Timişoara	2	0	0	2	0-2	0
17. GAZ METAN MEDIAŞ	2	0	0	2	0-2	0
18. ASA Tg. Mureş	2	0	0	2	0-3	0

***Etapa viitoare:** Minaur - Unirea Dej, FC Inter- Unirea A. Iulia, ASA- FC Maramureş, Dacia Piteşti - Gaz metan, Electroputere- Corvinul, CFR Cluj - CFR Timişoara, Minerul - CSM Reşiţa, Gloria Reşiţa - Olimpia, Aro - UTA.*

Fotbal, Divizia B

ABIA ÎN MIN. 78 ...

Şoimii COMPA - Motorul Arad 2-1 (1-1)

Victorie neaşteptat de grea obţinută în faţa unei echipe ambiţioase, dornică a şterge din impresia negativă creată în prima etapă când a clacat pe teren propriu. Şoimii cu mai mult de jumătate din jucători necunoscuţi de spectatorii sibieni, au avut o prestaţie ştearsă, stângăciile, pripeala şi lipsa experienţei fiind predominante. Este adevărat, au dominat trei sferturi din timpul regulamentar, dar fără a materializa superioritatea evidentă la poarta excelentului portar Rusu. În min. 20 Flichiş- portarul

continuare în pagina 4

I. PLESCA

ULTIMA ORĂ

✦ Federaţia română de judo şi-a ţinut şedinţa de Birou la ... Gyula, în Ungaria! S-a analizat comportarea slabă a judokanilor noştri la Atlanta. Concluziile nu le ştim, pentru că presa n-a fost invitată la această "excursie".

✦ După meciul oficial cu Lituania (31.VIII), reprezentativa României va întâlni, la Bucureşti, echipa de fotbal a Emiratelor Arabe Unite (18 IX)). Un meci cu o formaţie serioasă când vom mai vedea?

✦ Ghiţă Mureşan şi-a reluat antrenamentele cu Washington Bullets şi se pregăteşte să joace într-un film al cărui coproducător este celebrul Steven Spielberg. Probabil că pelicula va fi interzisă copiilor sub 14 ani!

✦ Carmen, fiica fotbalistului Ghiţă Ţurlea şi a Marinelei, fostă voleibalistă - ambii

continuare în pagina 4

(n.i.d.)

Retrospectivă fotbalistică

Divizia C la ora bilanţului

7. Rămasă după 10 etape fără titulari (scoşi o perioadă din activitatea competiţională pentru agresarea arbitrilor), echipa **Romanofir Tălmaciu** - decimată nu atât numeric, cât moral - n-a mai fost în continuare adversara tenace şi incomodă de altădată care cu greu ceda puncte acasă oricărui partener de întrecere. În atari condiţii n-au surprins eşecurile în serie, uneori la scoruri şocante, suferite pe propriul teren şi în deplasare în partidele cu Mecanica, Vitrometan, Geromed, Record, Sparta, Textila, Viitorul, CS Agnita, Unirea, ori remizele de acasă cu "U" Mecasem, Textila, CS Agnita, CFR Retezat şi Unirea, când acestea n-au fost acoperite decât parţial de biruinţa de la Sălişte şi cele două egaluri realizate afară cu Construcţii şi Sticla. Este drept că formaţia în plin proces de întinerire şi fără un ajutor material prea consistent din partea unităţii patronatoare, s-a confruntat cu multe neajunsuri şi greutăţi, dar ele nu justifică gravele carenţe dovedite de tălmăceni pe linie disciplinară. Iată cauzele pentru care din lotul avut la dispoziţie de antrenorul I. Covaci (C. Boişoreanu, I. Ţole, I. Văcăruş, Vladovici, M. Sorcă, A. Bîrză, H. Cărţală, A. Rusu, A. Covaci, C. Dragoş, I. Chirca, I. Pătru, D. Galiţ, D. Iancu, D. Sorca, S. Rusu, G. Hoadrea, D. Ciolpan, G. Rus, D. Popa, P. Şoimu, M. Jibleanu, M. Naghi şi I. Fiţea), 14 componenţi au încasat 43 cartonaşe galbene, iar 6 au fost eliminaţi de pe teren, 10 recidivişti însumând 13 etape de suspendare, în afara celor trei trimişi la odihnă pe o perioadă de un an. Cele 33 de goluri efectiv înscrise (a câştigat un joc cu 3-0 datorită întârzierii adversarilor), au fost operate de 9 jucători şi un autogol făcut cadou de I. Giurcă, de la Sticla. Cei 9 realizatori au fost: I. Fiţea cu 12 goluri, D. Sorcă (6), D. Iancu (5), S. Rusu, M. Sorcă şi A. Bîrză (cu câte două), G. Rus, M. Jibleanu şi D. Galiţ.

Câteva cuvinte şi despre ultimele două clasate, care acuzând şocul impactului cu rigorile noului eşalon au făcut faţă cu dificultate adversarilor divizionari. **Sticla Avrig**, mai bine pregătită şi transferând în toamnă de la viitoarea campioană câţiva jucători, a câştigat pe terenul propriu cu Viitorul, Cedonia, Vitrometan, CS Agnita şi Construcţii şi remizând la Sibiu cu CFR Retezat şi acasă cu Romanofir şi Silva a realizat 18 puncte, cu 9 mai mult decât cea cu care se războise în anul anterior în campionatul judeţean. Lotul, compus din E. Ciubuc, A. Topârceanu, I. Paravăţ, P. Anghelini, V. Moisin, V. Tulban, A. Contea, V. Răileanu, V. Delceg, I. Ionuţ, I. Oprean, R. Gavrilă, I. Grigore, I. Giurcă, D. Ispas, G. Tulban, A. Urzică, H. Fruntean, D. Comiza, N. Haşegan, G. Titirigă, R. Oprea, L. Bădilă, V. Burciu, I. Din s-a subţiat vizibil spre final, silindu-l pe antrenorul G. Donea să apeleze uneori şi la juniori. S-au acordat 47 avertismente unui număr de 16 jucători, iar 9 (recordul campionatului) au fost eliminaţi de pe teren, aceştia fiind sancţionaţi cu 21 etape de suspendare. Avrigenii au înscris 32 goluri. În fruntea marcatorilor se află D. Grigore cu 9 reuşite, urmat de R. Gavrilă (6), I. Ionuţă (5), N. Haşegan 3, I. Oprean, G. Titirigă, D. Comiza cu câte două, I. Giurcă, A. Urzică şi V. Delceag. **Silva Sălişte** nu se poate mândri decât cu victoria surprinzătoare, dar meritată, de la Cisnădie, izbânda de acasă cu Sticla, remizele de la Avrig şi Agnita, jocurile bune făcute în compania formaţiei feroviare studenţeşti (o repriză) Vitrometan şi Construcţii, căci fluctuaţia mare de jucători şi lipsa de fidelitate a unor "stranieri" faţă de formaţia în care au venit de bună voie, a privat-o de rezultatele dorite de înimosul antrenor animator O. Raica şi entuziaştii ei susţinători. A fost, în schimb, cea mai disciplinată echipa divizionară, având în bilanţ doar 26 cartonaşe galbene şi un eliminat. A punctat de 37 de ori. Golegterii-sălişteni au fost: M. Mânzat cu 10 realizări, N. Radu şi C. Herghelegiu cu câte 6, A. Piţigoi, G. Cunţan cu câte 3, I. Grosu şi R. Apolzan (2), I. Cunţan, M. Risti, A. Rahoveanu, N. Seicean şi N. Vâlcea. În afara realizatorilor pomeniţi mai sus, antrenorul a mai apelat, pentru alcătuirea unsprezecelui de bază, la I. Fortodi, I. Rotaru, D. Bârsan, A. Nuţescu, Mircea Mânzat, M. Stoinescu, F. Bădilă, L. Opriş, G. Cunţan, D. Popa şi M. Aruşti.

V.M.

ATLETISM

Să nu renunţi niciodată

Să revenim în 1983, Ronald Reagan era preşedinte când acest superstar, Carl Lewis, şi-a câştigat la Helsinki, primul din cele opt titluri mondiale. În acelaşi an filmul "Flash dance" a fost un succes, iar "Thriller"-ul lui Michael Jackson a devenit cel mai bine vândut disc din toate timpurile. A trecut multă vreme de atunci, nu-i aşa? După Reagan, SUA a fost condusă de George Bush, apoi de Bill Clinton. Dar, unele lucruri nu se schimbă niciodată.

Pentru Carl Lewis pista este secvenţa ultimei scene. 15 ani de atletism nu i-au diminuat dragostea pentru sport ori setea de glorie. Răspunzând la întrebări, Lewis este relaxat şi încrezător: "Nu mai sunt băiatul-minune, acum eu mă consider bunic, ceea ce este o schimbare. Este ultima mea olimpiadă şi eu doresc să dau aici tot ce am mai bun. Am avut multe victorii cu care mă mândresc şi am avut o familie şi nişte prieteni care m-au susţinut întotdeauna".

La primul concurs de săritură în lungime la care a participat în acest sezon, Carl a avut sărituri bune, toate depăşind 8,23 m. "Era un început promiţător, spune Lewis. Anul trecut am sărit mai mult de 8,13 m, deci lucrurile începeau să meargă bine".

Carl a împlinit 35 de ani, la 1 iulie. Mulţi au afirmat că este deja terminat, dar el doreşte să le arate contrariul. "Dacă ei cred asta, atunci se înşeală. Eu sunt competitiv şi sper să arăt acest lucru şi la Atlanta".

La Santa Monica Track Club din 1801 Ocean Boulevard în Santa Monica, lui Joe Douglas, managerul lui Lewis, i s-au pus întrebări despre retragerea lui Carl din activitatea competiţională.

Una din camerele apartamentului în care locuieşte Douglas este dedicată în întregime atletismului. Pereţii sunt plini de fotografii şi postere, semnături ale starurilor care au activat la Santa Monica: Carl Lewis, Danny Everett, Leroy Burell, Steve Lewis, Mike Mash, Jo De Loach, Mark Witherspon, Floyd Heard, Kirk Baptiste, Johnny Gray şi Kevin Joung. "Priviţi aici, le-a zis Douglas celor prezenţi, arătându-le un dosar enorm, cu coperţi albastre. Este al doilea din cele unsprezece pe care doresc să i le dăruiesc lui Carl. Conţine articole din ziare şi reviste despre el, de când şi-a început cariera sportivă şi până în prezent".

Pe prima pagină, Joe a scris: "Dedicat lui Carl Lewis, prietenul meu, pe care îl consider un om bun. Şi, de asemenea, unul dintre cei mai buni atleţi din toate timpurile".

Palmaresul lui Frederick Carlton Lewis, până în prezent, este deosebit: * 20 medalii cucerite la campionatele mondiale şi la olimpiade * 71 de sărituri în lungime peste 8,53 m * de 15 ori a alergat sub 10,00 la 100 m şi sub 20,00 la 200 m * de 13 ori a alergat sub 38,00 în cadrul ştafetei de 4x100 m.

La Atalanta a dorit să cucerească o medalie olimpică. A reuşit.

Ramona POPA

Oaspeţi de peste hotare prezenţi la "Trofeul Carpaţi"

Printre performerii prezenţi la turneul internaţional de tenis-veterani, dotat cu "Cupa Carpaţi", veniţi din SUA, Franţa şi Germania, majoritatea români stabiliţi în ţările respective, s-au numărate şi doi mari sportivi ce onorează "sportul alb" - tenisul, în Germania. Este vorba de Adrian Marcu şi dr. Bernhard (Beni) Broos, pe care încercăm să vi-i prezentăm.

ADRIAN MARCU (27 ani), jucător de "Cupa Davis", de 23 de ori cu echipa României; campion naţional, câştigător al Internaţionalelor europene; câştigător clar al finalei împotriva lui Bahranei cu 6-2; 6-0. În prezent joacă în echipa de old-boys (35 ani) la M.S.C. - München. La ora actuală este antrenor principal al Academiei de Tenis "Gunther Bosch", cu sucursale în Germania şi Austria.

Dr. Bernhard (Beni) Broos (35 ani), originar din Sibiu, este vicecampion mondial al Jocurilor Mondiale ale Profesioniştilor în Medicină şi clasat pe locul 3 la dublu la Evian (Franţa), în 1994. Este clasat în primii 16 la Campionatele de old-boys (45 ani) ale Germaniei, în 1996. În prezent, jucător de old-boys (35 ani) la M.S.C. München, poziţia 5.

Au mai fost prezenţi la Sibiu, **dr. Dieter Grau** (46 ani), originar din Sibiu, jucător la echipa de old-boys T.C. Arlsland, care a obţinut rezultate bune şi în campionatul Savonei.

Nick şi David-Damian, din SUA, care au demonstrat că tenisul învăţat în ţară i-a ajutat să se descurce în America. Nu în ultimul rând trebuie menţionat şi francezul de origine română, **Mircea Lazăr**, acum reprezentant al clubului Paris Saint-Germain.

Iată, aşadar, că tenismeni români se descurcă excelent şi peste graniţele ţării, care se mândresc cu performanţele lor.

Ilie IONESCU

PROGRAMUL TURULUI DIVIZIEI C

Ediţia 1996-1997

● **Etapa a IV -a, 31 august:** Progresul-Romanofir; Sticla-Comeso; Record-Sparta; Textila-CFR Retezat; Vitrometan- Geromed; Unirea-Construcţii; Silva-Viitorul; "U"Mecasem-CS Agnita;

● **Etapa a V-a, 4 septembrie:** Comeso-Progresul; Romanofir-"U"Mecasem; Sparta-Sticla; CFR Retezat-Record; Geromed-Textila; Construcţii-Vitrometan; Viitorul-Unirea; C.S.Agnita-Silva.

● **Etapa a VI-a, 14 sept:** Romanofir-Comeso; Progresul-Sparta; Sticla-CFR Retezat; Record-Geromed; Textila-Construcţii; Vitrometan-Viitorul; Unirea-CS Agnita; "U"Mecasem-Silva;

● **Etapa a VII-a, 21 sept:** C.S.Agnita-Vitrometan; Silva-Unirea; Viitorul-Textila; Construcţii-Record; Geromed-Sticla; CFR Retezat-Progresul; Sparta-Romanofir; Comeso-"U"Mecasem;

● **Etapa a VIII-a, 28 sept:** Comeso-Sparta; Romanofir-CFR Retezat Pim; Progresul-Geromed; Sticla-Construcţii; Record-Viitorul; Textila-C.S.Agnita; Vitrometan-Silva; "U" Mecasem-Unirea.

● **Etapa a IX-a, 5 oct:** Sparta-"U"Mecasem; CFR Retezat Pim-Comeso; Geromed-Romanofir; Construcţii-Progresul; Viitorul-Sticla; C.S.Agnita-Record; Silva-Textila; Unirea-Vitrometan.

● **Etapa a X-a, 12 oct:** Textila-Unirea; Record-Silva; "U"Mecasem-Vitrometan; Sticla-C.S.Agnita; Progresul-Viitorul; Romanofir-Construcţii; Comeso-Geromed; Sparta-CFR Retezat;

● **Etapa a XI-a, 19 oct:** CFR Retezat-"U"Mecasem; Vitrometan-Textila; Unirea-Record; Silva-Sticla; Geromed-Sparta; Construcţii-Comeso; Viitorul-Romanofir; CS Agnita-Progresul;

● **Etapa a XII-a, 25 oct:** CFR Retezat Pim-Geromed; Record-Vitrometan; U"Mecasem-Textila; Sticla-Unirea; Progresul-Silva; Romanofir-CS Agnita; Comeso-Viitorul; Sparta-Construcţii;

● **Etapa a XIII-a, 2 nov.** Construcţii-CFR Retezat Pim; Viitorul-Sparta; Geromed-"U"Mecasem; C.S.Agnita-Comeso; Silva-Romanofir; Unirea-Progresul; Vitrometan-Sticla; Textila-Record.

● **Etapa a XIV-a, 9 nov:** "U"Mecasem-Record; Sticla-Textila; Progresul-Vitrometan; Romanofir-Unirea, Comeso-Silva; Sparta-CS Agnita; CFR Retezat PIM-Viitorul; Geromed-Construcţii;

● **Etapa a XV-a, 16 nov:** CS Agnita-Construcţii; Viitorul-"U" Mecasem; Silva-Geromed; Unirea-CFR Retezat PIM; Vitrometan-Sparta; Textila-Comeso; Record-Romanofir; Sticla-Progresul.

Toate partidele încep la ora 11.30. În deschidere de la ora 9.45 se vor disputa jocurile de juniori.

PROGRAM TVR

Luni, 19 august 1996

Programul 1: 13.00 Actualităţi 13.10 TVR Iaşi 14.00 TVR Cluj-Napoca 14.50 TVR Timişoara 16.00 Actualităţi 16.05 De luni până luni 16.35 Ne-am interesat pentru dv. 17.05 Emisiune în limba maghiară 18.35 Desene animate * Jet Mars 19.00 Atlas 19.30 Film serial pentru tineret * Fata şi băieţii 20.00 Actualităţi 20.50 Film serial * Echipa de intervenţie 21.45 Transfocator 22.15 Teatru liric: Oedip 23.25 Actualităţi 23.40 Cultura în lume 0.10 Hard TVR Club **Programul 2:** 13.35 Film serial(r) * Drumul spre Avonlea 14.55 Film serial(r) * Perla neagră 15.40 Ecran de vacanţă 16.05 Film serial * Dragostea mea, durerea mea 17.40 Film serial * Andrea Celeste 22.00 Film serial * Santa Barbara

Marţi, 20 august 1996

Programul 1: 7.00 La prima oră 9.20 Film serial (r) * Santa Barbara 10.05 Film serial (r) * Echipa de intervenţie 11.00 Cinematograful de artă (r) 12.40 Ecran de vacanţă 13.05 Film serial (r) * Nord şi Sud 14.00 Actualităţi 14.10 TVR Iaşi 14.40 TVR Cluj-Napoca 15.15 Fii tu însuţi! 15.45 O metropolă dunăreană 16.00 Fotbal: FC Naţional - Partizan Belgrad 16.00 Cazuri şi necazuri în dragoste 19.00 Viaţa partidelor parlamentare 19.25 Film serial pentru tineret * Tarzan 19.55 Urgenţe în agricultură 20.00 Actualităţi 20.50 Telecinemateca 23.05 Reflector 23.35 Actualităţi 23.55 Gong! 0.25 Magazinul notelor blue **Programul 2:** 11.30 Ecran de vacanţă 14.55 Ecran de vacanţă 16.05 Film serial * Dragostea mea, durerea mea 17.40 Film serial * Andrea Celeste 23.15 Campionatul European de handbal juniori: România - Iugoslavia

Miercuri, 21 august 1996

Programul 1: 7.00 La prima oră 9.20 Film serial (r) Santa Barbara 10.05 Videolexicon (r) 11.05 Videocaseta muzicală 11.20 Film serial (r) * Andrea Celeste 12.15 Ecran de vacanţă 12.40 Reflector (r) 13.10 Muzica pentru toţi 14.00 Actualităţi 14.10 TVR Iaşi 15.05 TVR Cluj-Napoca 16.00 Actualităţi 16.10 Ecclesiast '96 17.00 De la lume adunate 17.30 Sensul schimbării 18.00 Campionatul European de handbal juniori: România - Rusia 19.15 Amara '96 19.30 Film serial pentru tineret * Întâmplări din Florida 20.00 Actualităţi 20.50 Film serial * Jucătorul 21.50 Noi frontiere 22.25 Totul despre muzică 22.55 Actualităţi 23.10 Confluenţe 23.40 Film serial * Frumoasa şi bestia 0.30 Întâlnirea de la miezul nopţii **Programul 2:** 11.30 Telecinemateca (r) 14.45 Film serial * Puterea banilor 15.35 Ecran de vacanţă 16.05 Film serial * Dragostea mea, durerea mea 17.40 Film serial * Andrea Celeste 22.00 Film serial * Santa Barbara 22.45 Un secol de cinema

Joi, 22 august 1996

Programul 1: 7.00 La prima oră 9.20 Film serial (r) * Santa Barbara 10.05 Ecran de vacanţă 11.00 Film serial (r) * Andrea Celeste 12.40 Ecran de vacanţă 13.10 Film serial (r) * Tânărul Indiana Jones 14.00 Actualităţi 14.10 TVR Iaşi 15.00 TVR Cluj-Napoca 15.40 Amara '96 16.00 Actualităţi 16.10 Cuvinte potrivite 16.35 Viaţa partidelor parlamentare 17.00 Fotbal: Gloria Bistriţa - La Valetta Malta 18.50 Desene animate * Jet Mars 19.10 Film serial pentru tineret * Tânărul Indiana Jones 20.00 Actualităţi 20.50 Filmserial * Queenie 21.45 153.014 km 22.00 Studioul economic 22.40 Film serial * Jocuri periculoase 23.20 Simpozion 0.05 Actualităţi 0.20 Un secol de cinema **Programul 2:** 11.35 Ecran de vacanţă 14.45 Film serial * Maria 15.35 Desene animate 16.05 Film serial * Dragostea mea, durerea mea 22.00 Cinematograful de artă

Vineri, 23 august 1996

Programul 1: 7.00 La prima oră 9.20 Film serial (r) * Santa Barbara 10.50 Ecran de vacanţă 11.20 Studioul şlagărelor 11.50 Film serial (r) * Andrea Celeste 12.40 1001 audiţii 13.30 TVR Iaşi 14.15 TVR Cluj-Napoca 15.05 Lege şi fărădelege 15.25 Agenda consumatorului 16.00 Actualităţi 16.10 Ieşirea din cerc 16.35 Emisiune în limba germană 17.30 Pro Patria 18.30 Viaţa partidelor parlamentare 19.00 Film serial * Nicolasa şi Bernardina 19.55 Urgenţe în agricultură 20.00 Actualităţi 20.50 Tezaur folcloric 21.30 Film artistic * Album de familie 23.05 Campionatul European de handbal 0.25 MTV 1.25 Cinematograful de noapte * Porumbelul trădat **Programul 2:** 11.30 Ecran de vacanţă 13.30 Ecran de vacanţă 16.10 Film serial * Dragostea mea, durerea mea 18.10 Film serial * Andrea Celeste 23.15 Film serial * Santa Barbara

Sâmbătă, 24 august 1996

Programul 1: 7.00 La prima oră 8.50 Ecran de vacanţă 9.50 Ecran de vacanţă * Film serial * Drumul spre Avonlea 10.40 Matineu coregrafic 11.25 Pas cu pas 12.15 Ecranul 13.05 Pleiade 14.00 Actualităţi 14.10 Armonii ucrainiene 14.25 Tranzit 115 * Desene animate * Reportaje * Muzică * Colofon * Documentar * MTV * Filme seriale * Mapamond 19.15 Teleenciclopedia 20.00 Actualităţi 20.50 Filme poliţiste inspirate din romanele scriitoarei P.D. James 22.35 Marele premiu de magie de la Monte Carlo 23.35 Actualităţi 0.05 Film serial * Perla neagră 0.50 Cântecel de dor şi of... 1.30 Sara Montiel **Programul 2:** 7.00 Întâlnirea de sâmbătă * Film serial: Puterea, pasiunea * Film serial: Giulia 13.30 Est meridian magazin 15.50 Desene animate 16.15 Film serial * Dragostea mea, durerea mea 22.00 Săptămâna sportivă 22.30 Film serial * Santa Barbara

Duminică, 25 august 1996

Programul 1: 8.00 Bună dimineaţa! 9.00 Ecran de vacanţă 10.00 Ecran de vacanţă: Film serial pentru copii * Arabella revine 11.30 Din albumul celor mai frumoase melodii populare 12.00 Finala Campionatului european de handbal juniori 13.15 Viaţa satului 14.45 Actualităţi 14.55 Video-magazin * Avanpremieră la Festivalul naţional de muzică uşoară "Mamaia" 16.25 Serial SF * Vonnegut 17.15 Robingo 18.00 Fotbal: Rapid - Steaua 20.00 Actualităţi 20.50 Film artistic * Album de familie 22.25 Tragerile Loto Special 6/49 şi Noroc 22.35 Filmele săptămânii 22.40 Duminica sportivă 23.15 Actualităţi 23.30 MTV 0.05 Film serial * Setea 0.55 Avanpremieră 1.05 Nocturna lirică **Programul 2:** 7.00 5 X 2 Magazin duminical * Filme seriale: Cuceritoarele, Cristal 14.00 Film artistic * Secretul lui Bachus 16.25 Film serial * Dragostea mea, durerea mea 17.15 Repriza a treia 19.30 Film serial * Puterea, pasiunea 22.30 Fotbal: FC Barcelona - Atletico Madrid

MAPAMOND SPORT

Fotbal în SUA - un "transplant" riscant

Doi ani le-au trebuit americanilor ca să pună pe picioare ceea ce şi-au propus în 1994; organizarea unui campionat profesionist de fotbal "european". Problemele organizatorice cu care s-au confruntat au fost multe şi de tot felul, iar americanii, când pornesc la o treabă, nu concep să iasă în pierdere din punct de vedere financiar.

Deci, prima condiţie care s-a stabilit a fost de a fi fixată o limită financiară precisă, iar aceasta va fi pentru acest prim sezon de 1,135 milioane dolari pentru fiecare echipă (bani destinaţi salariilor).

A doua condiţie: fiecare echipă are dreptul la maximum patru jucători străini (străinii rezidenţi în SUA şi având drept de muncă - green card - nu sunt consideraţi străini).

Major League Soccer (MLS) a pornit la drum cu 10 echipe pentru început, dar şi acestea trebuiau constituite, era nevoie de antrenori calificaţi. În plus, pentru atragerea publicului, trebuiau aduse vedete, din Europa şi America de Sud, mai ales. Minimum salariului unui jucător a fost fixat de MLS la 24.000 dolari pe an, sumă mică dacă stăm să ne gândim cât câştigă un fotbalist de valoare medie la un mare club din Europa. În aceste condiţii, puţini jucători europeni de valoare au luat drumul Americii (unul dintre ei fiind internaţionalul italian Roberto Donadoni).

Campionatul a început la 6 aprilie şi se va încheia la 22 septembrie a.c., pentru a permite reprezentativei SUA să se pregătească în vederea preliminariilor Campionatului Mondial 1998.

Cu titlul de curiozitate iată lista celor 40 de aşa-zise vedete şi antrenorii echipelor din MLS:

EST:

- **Columbus Crew**: Brian Bliss, Doctor Khumalo (Africa de Sud), Brian Maissoneuve, Adrian Paz (Uruguay); antrenor - Timo Liecoski.
- **New England Revolution**: Jim St. Sandre, Mike Burns, Alexi Lalas, Giuseppe Galderisi (Italia); antrenor - Frank Stapleton.
- **New York New Jersey MetroStars**: Toni Meola, Roberto Donadoni (Italia), Tab Ramos, Damian Silvera; antrenor - Eddie Firmani.
- **Tampa Ray Mutiny**: Cle Kooiman, Carlos Valderrama (Columbia), Martin Vazquez (Mexic), Roy Lassiter; antrenor - Thomas Rongen.
- **Washington DC United**: Jeff Agoos, Marco Etcheverry (Bolivia), John Harkes, Juan Berthy Suarez (Bolivia); antrenor - Bruce Arena.

VEST:

- **Colorado Rapids**: Marcello Balboa, Dominic Kinnear, Roy Wegerle, Jean Harbour; antrenor - Bob Houghton.
- **Dallas Burn**: Leonel Alvarez (Columbia), Washington Rodriguez (Uruguay), Mark Santel, Hugo Sanchez (Mexic); antrenor - Dave Dir.
- **Kansas City Wiz**: Preki (Iugoslavia), Mije Sorber, Frank Klopas, Vitalis Takawira (Zimbawe); antrenor - Ron Newman.
- **Los Angeles Galaxy**: Jorge Campos (Mexic), Dan Calichmann, Mauricio Cienfuegos (Salvador), Eduardo Hurtado (Ecuador); antrenor - Lothar Osiander.
- **San Jose Clash**: John Doyle, Ben Iroha (Nigeria), MichaelEmenalo (Nigeria), Eric Wynalda; antrenor - Laurie Calloway.

Mare întrebare este dacă acest "transplant" va reuşi într-o ţară în care oamenii practică şi iubesc baschetul, fotbalul american, hocheiul pe gheaţă şi bass-ball-ul. În plus, în afara banilor, aici nu există stimulentul legat de pericolul retrogradării, fiindcă nu există eşaloane inferioare. Dar, să vedem ce va ieşi...

Programul cupelor europene la fotbal în sezonul de toamnă

Competiţiile europene de fotbal intercluburi până la sfârşitul anului 1996 se vor desfăşura după următorul program:

23 august - tragerea la sorţi a grupelor din Liga Campionilor şi a primului tur din Cupa Cupelor şi Cupei UEFA;

10-12 septembrie - prima etapă în Liga Campionilor, meciurile primei manşe a turului întâi din Cupa Cupelor şi Cupa UEFA;

24-26 septembrie - etapa a doua în Liga Campionilor, meciuri retur în Cupa Cupelor şi Cupa UEFA;

27 septembrie - tragerea la sorţi a meciurilor celui de-al doilea tur în Cupa Cupelor şi Cupa UEFA;

15-17 octombrie - etapa a treia în Liga Campionilor, prima manşă a turului doi în Cupa Cupelor şi Cupa UEFA;

29-31 octombrie - etapa a patra în Liga Campionilor, a doua manşă a turului doi în celelalte două competiţii;

1 noiembrie - tragerea la sorţi a meciurilor celui de-al doilea tur din Cupa UEFA;

19-20 noiembrie - etapa a cincea în Liga Campionilor, prima manşă a turului trei în Cupa UEFA;

26 noiembrie - finala Cupei Intercontinentale, la Tokyo;

3-4 decembrie - etapa a şasea în Liga Campionilor, manşa a doua a turului trei al Cupei UEFA;

11 decembrie - tragerea la sorţi a sferturilor de finală din Cupa Cupelor şi Cupa UEFA.

O mână de fier în mănuşă de catifea

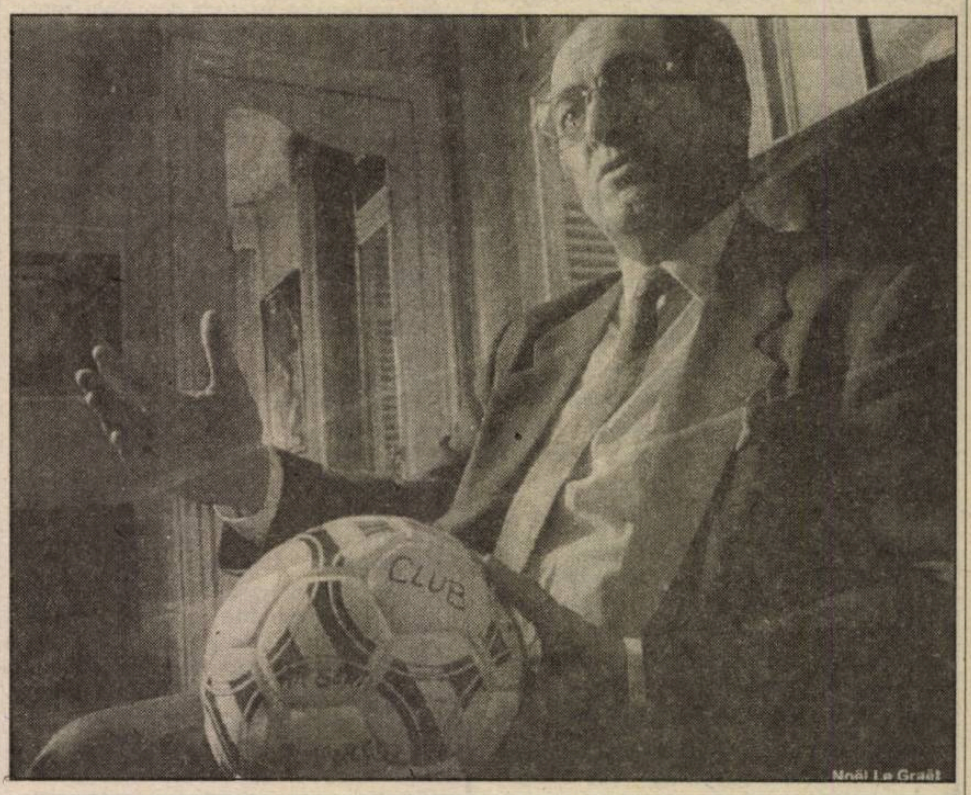

Noël Le Graët

Dacă fotbalul francez, atât la nivel de club, cât şi la nivelul reprezentativei a ajuns între primele din Europa, un merit major revine şi lui Noel Le Graet, preşedintele Ligii naţionale de fotbal, ales în această funcţie la sfârşitul anului 1991, în locul lui Jean Sadoul, care condusese fotbalul profesionist francez timp de 24 de ani.

Cine-i Noel Le Graet? Un breton de 55 ani care ştie ce vrea şi nu dă înapoi în faţa dificultăţilor de orice fel ar fi acestea. Ascensiunea lui pe scara socială şi politică o datorează fotbalului, dar şi fotbalul îi datorează lui. În 1972, când tânărul reprezentant al unei firme de aparate de uz casnic a luat în mână frâiele clubului din Guingamp, echipa juca în campionatul regional. În 5 ani, cu jucători locali şi fără prea mari cheltuieli, a adus-o în divizia secundă. În 1984 a transformat clubul în societate comercială, menită a se autofinanţa. Conducând gestiunea cu o mână fermă, a reuşit să-şi facă renumele unui om corect şi hotărât. A fost ales primar al acestei localităţi de doar 8000 locuitori, a atras investitori şi a construit un stadion nou, iar în afaceri a cumpărat o întreprindere aflată în pragul falimentului în 1985 şi a transformat-o într-o prosperă fabrică profilată pe congelarea peştelui în care lucrează 240 de angajaţi. Noel înseamnă Crăciun, iar Graet, în bretonă, înseamnă granit. Omul s-a impus în fotbalul franţuzesc prin câteva măsuri ferme între care scoaterea puternicului Bernard Tapie în afara fotbalului pentru corupţie, Olympique Marseille fiind retrogradată.

Deşi ales preşedinte al Ligii naţionale, Le Graet a continuat să-şi exercite funcţiile de primar şi de preşedinte al clubului En-Avant de Guingamp. Ceea ce unora li se părea o utopie a reuşit el: cu jucători localnici, plătiţi modest (40.000 franci pe lună faţă de alte cluburi care dau jucătorilor de 10 ori mai mult!), cu un buget anual de 38 milioane franci (când, spre exemplu, Paris-Saint Germain are un buget anual de 250 milioane franci), Guingamp a promovat în primăvara lui 1995 în prima divizie şi a rămas acolo, terminând campionatul 1995/96 pe un loc la mijlocul clasamentului (cu Mihali al nostru în apărare). În 1991, cluburile profesioniste din Franţa aveau un deficit bugetar de circa 700 milioane de franci. Le Graet a intervenit ferm: toate echipele care nu-şi puteau asigura bugetul de supravieţuire au fost retrogradate. Pe de altă parte, a încheiat un contract avantajos pentru cluburi cu televiziunea. În relaţii tensionate cu mai marii federaţiei, Le Graet le-a spus franc acestora că treaba lor este să se ocupe de fotbalul de amatori şi de cel juvenil, aşa că să lase Liga naţională a profesioniştilor să se gospodărească după ideile lui. Aşa se face că, trecând peste orice obiecţii, a tăiat în carne vie când a fost vorba de corupţie sau de dopaj, indiferent de numele celor implicaţi. (A fost suspendat chiar titularul reprezentativei, portarul Fabien Barthez, deşi se apropia turneul final al Campionatului European).

Ultima "mutare" care a uimit lumea: a obţinut peste 35 milioane franci de la toţi agenţii economici şi întreprinzătorii din Bretania pentru a lărgi tribunele stadionului din Guingamp la o capacitate de 20.000 locuitori (repet, într-un orăşel cu 8000 locuitori), argumentul lui fiind acela că la meciurile de acasă ale echipei, dacă în trecutul campionat veneau în medie 10.000 de spectatori, în ediţia viitoare vor veni cel puţin 15.000...

La Guingamp ar trebui să meargă şi conducătorii fotbalului nostru pentru a învăţa cum poate fi făcut rentabil!

Cupele Europene la fotbal

LIGA CAMPIONILOR

Iată meciurile retur ale turului preliminar (în paranteze-rezultatele meciurilor tur):

Fenerbahce Istanbul - Maccabi Tel Aviv (1-0)
Ferencvaros Budapesta - IFK Göteborg (0-3)
Steaua - FC Bruges (2-2)
Bröndby Copenhaga - Widzew Lodz (1-2)
Rosenborg Trondheim - Panathinaikos Atena (0-1)
Slavia Praga - Grasshoppers Zürich (0-5)
Dinamo Kiev - Rapid Viena (2-2)
Spartak Vladikavkaz - Glasgow Rangers (1-3)

Partidele retur vor avea loc la 21 august.

Vă reamintim că sunt calificate direct în faza grupelor: Juventus Torino (deţinătoarea trofeului), AC Milan, Ajax Amsterdam, Manchester United, AJ Auxerre, FC Porto, Atletico Madrid şi Borussia Dortmund.

Prin prisma rezultatelor din meciurile tur ale acestor preliminarii, se pare că acestora li se vor alătura echipele Fenerbahce, IFK Goteborg, Steaua, Bröndby, Rosenborg, Grasshoppers, Rapid Viena şi Glasgow, dar nimic nu-i sigur în această lume...

CUPA CUPELOR

Kareda Siauliai - Sion (2-4)
Sloga Doboj - Kispest - Honved Budapesta (0-1)
Heart of Midlothian - Steaua roşie Belgrad (0-0)
US Luxenburg - Varteks Varazdin (1-2)
Niva Vinniţa _ Sadam Tallinn (1-2)
Ironi Rishon - Constructorul Chişinău (0-1)
Flamurtari Vlora - Chemlon Humenne (0-1)
Levski Sofia - Olimpia Ljubljana (0-1)
HB Thorshavn - Dinamo Batumi (0-6)
EPA Larnaka - Kotaik Abovian (0-1)
Ruch Chorzow - Llansantffraid (1-1)
Sparta Praga - Glentoran Belfast (2-1)
FC Vaduz - RAF Jelgawa (1-1)
Brann Bergen - Shelbourne (3-1)
KR Reykjavik - MPCC Mozir (2-2)
Gloria Bistriţa - La Valletta (2-1)

Meciurile retur se vor disputa în 21 şi 22 august.

CUPA UEFA

Sumedenie de echipe în această competiţie, ceea ce a făcut ca forul european să programeze tururi preliminare. Cel despre care scriem acum este al doilea şi abia echipele calificate acum vor accede în adevărata Cupă UEFA. Deci:

TSKA Moscova - Akranes (Islanda) (2-0)
FC Lantana (Estonia) - FC Aarau (Elveţia) (0-4)
Trabzonspor (Turcia) - Slovan Bratislava (1-2)
Vojvodina Novi Sad - AK Graz (0-2)
FC Naţional - Partizan Belgrad (0-0)
Odense BK (Danemarca) - Sliema Wanderers (Malta) (2-0)
Barby Town (Ţara Galilor) - Dreher Budapesta (1-3)
Apoel Nicosia - Heraklis Salonic (1-0)
FK Bodo Glimt (Norvegia) - Beitar Ierusalim (5-1)
Malmö FF - Skonto Riga (3-0)
Neuchatel Xamax - Famagusta (Cipru) (2-1)
Vardar Skoplje - Halmstad BK (Suedia) (0-0)
Dinamo 93 Minsk - Helsingborg (Suedia) (1-1)
Mura Sobota (Slovenia) - Lyngby FC (Danemarca) (0-0)
Haka By (Finlanda) - Legia Varşovia (0-3)
Aberdeen (Scoţia) - Jalghiris Vilnius (4-1)
Besiktas Istanbul - Dinamo Minsk (1-2)
Cernomoreţ Odesa - HJK Helsinki (2-2)
Jazz (Finlanda) - Dinamo Moscova (1-1)
Celtic Glasgow - FC Kosice (0-0)
Hitnik Cracovia - Sigma Olomouc (0-1)
Tirol Innsbruck - Slavia Sofia (1-1)
Molde FK (Norvegia) - Dinamo Tbilisi (1-2)
Lokomotiv Sofia - Rapid Bucureşti (0-1)
Spartak Moscova - Croaţia Zagreb (1-3)
Torpedo Moscova - Hajduk Split (0-1).

În ultima fază a Cupei Intertoto, decisivă pentru calificarea în turul 1 al Cupei UEFA:

Guingamp (Franţa) - Rotor Volgograd (1-2)
Karlsruher FC - Standard Liege (0-1)
Silkeborg (Danemarca) - Segesta Sisak (Croaţia) (2-1).

Partidele retur sunt programate la 20 august.

F.C. MARAMUREŞ - F.C. INTER 0-0 ...

urmare din pagina 1

putea permite încă un pas greşit, abordând jocul cu o ambiţie exemplară. ● A rezultat o partidă vioaie, echilibrată în prima parte, Szolomajer şi Gângă rezolvând situaţiile critice de la porţile lor ● Am reţinut, în min. 12, ocazia lui Caşolţan (trântit cât pentru trei meciuri de Bumb, paznicul său), care a reluat, din plonjon, cu genunchiul spre gol, dar Szolomajer a avut o intervenţie de excepţie. De altfel, portarul băimărean avea să fie cel mai bun om al gazdelor! ● La finele primei reprize, în timp ce ieşea de pe teren, Sdrobiş a vărsat un hârdău de lături asupra lui Ţălnar, reproşându-i că i-a momit jucătorii şi i-a stricat echipa !? ● Repriza secundă a fost la discreţia sibienilor, băimărenii nemaireuşind să pericliteze deloc poarta interistă ● În min. 77, pentru o pasă trimisă propriului portar, Cornel Sorescu - care a oferit o adevărată lecţie de arbitraj - a dictat o lovitură liberă de la 6 metri în favoarea oaspeţilor, dar şuturile lui L. Cotora şi C. Popa n-au nimerit ţinta. ● "Rezultatul nu mă mulţumeşte - ne-a spus Cornel Ţălnar. Am ratat nepermis de mult într-un joc pe care l-am dominat în cea mai mare parte. Oricum, remiza asta în deplasare ne fortifică moralul şi-i cred capabili pe jucătorii mei de a le oferi suporterilor, foarte curând, şi prima victorie. Remarc prestaţia întregii echipe, cu plusuri pentru L. Cotora şi Cornaci." Voi reveni în "Tribuna".

Gaz metan - Electroputere 0-1 (0-1)

urmare din pagina 1

Dinamo) s-a dovedit de neînvins. El a avut intervenţii salvatoare la şuturile lui Marcadonatu (min. 20 şi 51), Handrea (min. 59) şi Popescu (min. 87).

Aşa se face că, în ciuda dominării (raport de cornere 9-0) şi a numeroaselor ocazii de gol, medieşenii au fost învinşi, craiovenii neascunzându-şi intenţia de a lupta pentru promovare. Ajunşi în subsolul clasamentului, gaziştii vor avea o sarcină deosebit de grea în etapa viitoare, la Dacia Piteşti, lidera seriei.

A arbitrat Marian Salomir (Cluj) cu scăpări (În min. 59, Popescu a fost agăţat în careu, dar ... degeaba).

Cartonaşe galbene: Lungu (care a acumulat deja două, după două jocuri!), Marcadonatu, Callo, Popescu, Niţă, Soavă, Vasiu.

Gaz metan: Filip - Handrea, Someşan (65, Ştef) Botezan, Lungu, Miclăuş - Callo, Marcadonatu (80, Maier), - Popescu, Albu, (70, Cl. Şomfălean) Iorga.

Electroputere: Răceanu - Paraschiv, Mieilă, Biţă, Niţă, Soavă-Dogaru, Tudor (87, Treistaru), Ştefănică - Vasiu (60, Botea), Niculescu (89, Răducanu).

Dl. Ilie Vlad, preşedintele AS Gaz metan: "Ca şi la Hunedoara, echipa noastră a dominat, şi-a creat ocazii de gol, dar n-a înscris. Poate că intrarea lui Luca în formaţie va revigora atacul. În ciuda celor două înfrângeri, îi asigur pe suporterii noştri că n-am renunţat la obiectivul propus: clasarea pe unul din primele şase locuri. Meciul cu Dacia Piteşti nu trebuie considerat ca pierdut dinainte."

De la Asociația Județeană de Fotbal

✦ Delegaţii formaţiilor Dacia Aţel, Speranţa Biertan, Vidmăd Valchid, Poli Res Valea Viilor. Gloria Smig şi Inter Bratei sunt invitaţi, luni, 26 august 1996, ora 16, la sediul C.M.T.S. instalat în Primăria Mediaş, pentru pogramarea primelor etape din campionatul judeţean II de fotbal. Pot participa şi alte echipe doritoare să activeze în acest campionat.

✦ Biroul A.J.F.S. Sibiu face cunoscut echipelor divizionare C culoarea echipamentului fiecărei formaţii participante: "U" Mecasem (galben-galben), Record (alb-roşu), Geromed (roşu -albastru), Sparta (alb-negru), Textila Cisnădie (albastru-alb), CFR Retezat Pim (albastru cu dungi negre - negru), Romanofir (alb-roşu), Vitrometan (albastru-negru), Unirea (alb-albastru), Construcţii (galben-negru). Viitorul (roşu-negru), Silva (portocaliu albastru), C.S. Agnita (alb-albastru), Sticla (roşu-albastru), Progresul (roşu-albastru), COMESO (albastru-roşu).

✦ Toţi reprezentanţii formaţiilor participante în Campionatul Naţional al juniorilor B, B1 şi C sunt convocaţi la sediul A.J.F. Sibiu în ziua de 26 august 1996, ora 10 pentru programări. Delegaţii vor depune până la 1 sept, a.c., tabelele formaţiilor pentru fiecare eşalon.

Autocros - Show

AS Lotus şi AS Black Flash din Sibiu organizează duminică, 25 august a.c., pe stadionul Voinţa, concursul de autocros-show, începând cu ora 11. Câştigătorilor le vor fi oferite premii substanţiale de sponsori cu renume precum: SC Nina SRL, Astor Imex SRL, Castrol, Shell, Limorom, Power Team şi Sifee Electronic.

De văzut pentru cei pasionaţi de maşini, fum şi ... praf.

ABIA ÎN MIN. 78 ...

urmare din pagina 1

şoimilor - primeşte spre degajare o banală minge. Se sperie ca un copil şi trimite exact în picioarele lui Hada care îl execută fără milă. Mare greşeală de portar şi scorul este deschis.

Presiunea la poarta oaspeţilor creşte, ocaziile se înmulţesc, dominarea devine sufocantă şi după câteva ratări (Corfaru, Marinac, Rădulescu, Bratu), Măndescu (min. 31) restabileşte egalitatea cu o excelentă lovitură de cap. În min. 35 Drida de la Motorul este eliminat pentru două cartonaşe galbene la tot atâtea intervenţii periculoase, şi echilibrul se rupe. În min. 43, o fază de mare spectacol cu şuturi năpraznice dar şi cu intervenţii miraculoase ale portarului din Arad.

Răsuflăm uşuraţi, în min. 78 când Stoica şutează necruţător din afara careului de 16 m în balonul câştigat cu multă insistenţă de tânărul Neag şi trimis exact unde trebuia: 2-1 în min. 78.

Noile achiziţii nu au convins (am fost informat că unii au evoluat cu traumatisme). O impresie deosebită mi-a lăsat Giuli Bratu care a pendulat permanent când pe stânga când pe dreapta, derutând apărarea înaltă a arădenilor.

Gazdele au aliniat formaţia: Flichiş - Luca, Maşca, Stoica, Cristea - Galeş, Măndescu, Rădulescu (60, Munteanu), Corfaru (min. 85, Mihăilă) - Marinac (72, Neag), Bratu.

Bun arbitrajul brigăzii din Râmnicu Vâlcea, la centru Mircea Cârceag. Observator: Ion Velea (Craiova).

Iată rezultatele complete din seria a IV-a:

Telecom Arad - FC Baia Sprie (neprezentare oaspeţi)
Mobila Şimleu Silvaniei - Electrica Timişoara 2 - 1
Armătura Zalău - Ind. s. Câmpia Turzii 0-1
F.C. Bihor - Metalurgistul Cugir 4-0
Minerul Baia Borşa - Sticla A. Turda 1-0
Astral Deta - Viitorul Oradea 3-1
Phoenix Baia Mare - CPL Arad 4 - 0
UM Timişoara - Mecanica Mârşa 2-0
Minerul Ştei - West Petrom Pecica 8-2

A început știuta bramburească

urmare din pagina 1

Dacă înainte de 89, echipa din Scroniceşti juca în Cupa UEFA pentru că nea Nicu era de-acolo, acum să nu vă miraţi dacă Miron Cozma îşi va duce ortacii într-o competiţie europeană. Spuneţi-mi: ce s-a schimbat în privinţa mentalităţii, dracul fiind înlocuit cu mumă-sa, şi-n fotbal ca şi în alte domenii.

● *FC Naţional - Farul 1-3 (0-0)* L-am văzut la televizor (din întâmplare, fiindcă fusese anunţat la altă oră) şi pot spune că a fost trânteală, golurile primite de Răzvan Lucescu fiind de râsul curcilor, dar şi plasamentul fundaşilor lui Halagian, care-probabil, ştiind treaba - n-a mai făcut crize de inimă, stând tolănit pe un scaun prea mic pentru şezutul lui mare şi povestind cu vecinii. Au marcat: R. Niculescu (67), respectiv Axinciuc (49), Toma (61), B. Oprea (74). ● *CF Chindia - Rapid 1-0 (0-0)* ● *Poli Timişoara - Gloria Bistriţa 5-2 (1-0)* ● *Univ. Craiova - Petrolul 1-1 (0-1)* Găzarii au recuperat un punct din cele trei pierdute acasă cu Dinamo. Au marcat Gabi Popescu (57), respectiv Baştină (57). ● *Ceahlăul - Oţelul 0-2 (0-1)* Bezmeticul Ilie Dobre n-a înţeles nimic din acest meci şi-a urlat, din nou, de s-a sufocat. Autorii golurilor: Ion Viorel (22) şi State (78) ● *FC Argeş - Jiul 3-0 (0-0)* Cam asta e valoarea celor de la Petroşani, dar cu bani poţi cumpăra orice. Au marcat Ghergu (48), Timiş (57), Drăguş (90) ● *U Cluj - FC Braşov 3-2 (1-1)* Studenţii au fost conduşi la un moment dat, dar au reuşit să întoarcă rezultatul în favoarea lor în ultimul minut. Au înscris: Ungurianu (27, autogol), Dican (67, din 11 m), Brătianu II (90), respectiv Cheregi (39, din 11 m) şi Popa (57) ● *Steaua - AS Bacău 1-5 (0-2)* Cică băcăuanii au jucat încântător şi au câştigat pe merit. Aşa o fi, dar eu cred că răcanii i-au pus gând rău lui Ţiţi Dumitriu şi au vrut să-l lase fără serviciu. Iar ca dezastrul să fie total, Lăcătuş şi Ad. Ilie şi-au dat în petic şi au fost eliminaţi de pe teren de arbitrul Ad. Porumboiu, care n-a ezitat să le dea oaspeţilor trei lovituri de pedeapsă, una fiind ratată de Jercălău (min. 79). Au marcat: Ciocoiu (89), respectiv Jercălău (27 şi 68, ambele din penalty) Pavel (38), Scânteie (72, 85). ● *Dinamo - Sp. studenţesc 2-1 (0-1).* Noul lider a jucat confuz şi stereotip în faţa unei echipe care a punctat prin B. Andone (min. 4) dar s-a văzut egalată în min. 65 prin Mihalcea. Dinamo a smuls victoria în minutul 90 prin golul lui Dănciulescu.

Clasament Divizia Naţională

1. Dinamo	3	3	0	0	6-1	9(3)
2. AS Bacău	3	2	0	1	6-2	6(3)
3. Jiul	3	2	0	1	5-4	6(3)
4. FC Naţional	3	2	0	1	6-5	6(0)
5. CF Chindia	3	2	0	1	2-1	6(0)
6. FC Argeş	3	1	2	0	4-1	5(-1)
7. FC Farul	3	1	2	0	3-1	5(+2)
8. U Cluj	3	1	2	0	5-4	5(-1)
9. Univ. Craiova	3	1	1	1	6-2	4(-2)
10. Poli Timiş.	3	1	1	1	6-5	4(-2)
11. Oţelul	3	1	0	2	3-3	3(0)
12. Ceahlăul	3	1	0	2	1-3	3(-3)
13. Steaua	3	1	0	2	3-7	3(-3)
14. FC Braşov	3	1	0	2	5-9	3(0)
15. Gloria	3	1	0	2	3-8	3(0)
16. Petrolul	3	0	2	1	1-2	2(-1)
17. Rapid	3	0	1	2	4-7	1(-2)
18. Sp. stud.	3	0	1	2	3-7	1(-2)

Etapa viitoare *(24-25 august): Jiul - Dinamo, AS Bacău- Ceahlăul, Oţelul- FC Argeş, Sp. studenţesc- - Univ. Craiova, Gloria - U Cluj, Petrolul - Poli Timişoara, FC Braşov - FC Naţional, Farul - C.F. Chindia, Rapid - Steaua.*

ULTIMA ORĂ

urmare din pagina 1

sibieni - a ajuns voleibalista nr. 1 a României. Ea a refuzat un contract în Italia, la Teodora Ravenna, Farul obţinând-o de la Rapid pentru suma record de 20.000 dolari. ✦ La Paris, în 17 septembrie, se va organiza un meci de fotbal între o selecţionată a Europei şi o alta a restului lumii. Printre ... invitaţi: Hagi, Lăcătuş, B. Laudrup, R. Koeman, Stoicikov, Rui Costa, Simone, Kluivert ...

✦ Noua noastră reprezentativă de fotbal a învins Israelul cu 2-0, dar n-a convins pe nimeni. Evreii sunt buni luptători la ei acasă, dar la fotbal sunt începători. Iordănescu, vrând-nevrând, va trebui să se bazeze tot pe cei vechi în preliminariile Campionatului Mondial din 1998. Cu pretenţii justificate la titularizare nu-i văd decât pe Adrian Ilie şi pe .... accidentatul Radu Niculescu.

✦ Marele Ivan Patzaichin, antrenorul coordonator al lotului de caiac-canoe, a primit oferte tentante - pe dolari buni - din Portugalia, Franţa şi Grecia. A refuzat să plece lipoveanul nostru, în schimb halterofilul Marius Cihărean a preferat să rămână un anonim în SUA...

✦ În 31 august debutează campionatul naţional de fotbal feminin, cu 12 echipe împărţite în două serii. Cred că ar trebui înfiinţată şi la Sibiu o formaţie de fotbal feminin pentru a mai merge spectatori pe stadioane.

A început numărătoarea inversă

urmare din pagina 1

de întinerire a lotului - indiferent de motive - 7 dintre jucătorii ce alcătuiesc echipa având vârsta între 17 şi 22 de ani. Desigur, mulţi dintre aceşti tineri au fost în lot, dar prin plecările ce au avut loc structura de bază a echipei va suferi modificări.

Din păcate preconizatul turneu cu participarea unor echipe din Cipru şi Iugoslavia nu va mai avea loc deoarece competitoarele respective nu au putut onora invitaţia clubului sibian. În aceste condiţii antrenorul Mircea Vulc a reuşit să asigure participarea echipei la un turneu de pregătire precompetiţională care va avea loc la Cluj-Napoca în zilele de 30, 31 august şi 1 septembrie, la care vor mai lua parte două echipe clujene "U" S.M. Invest şi Carbochim, precum şi bucureşteana SOCED.

În perioada 6-8 septembrie, la Predeal, se va desfăşura consfătuirea anuală a arbitrilor, la care sunt invitaţi să participe şi antrenori ai unor divizionare A.

Numărătoarea inversă a început. Pregătirile continuă în ritm intens. TRIBUNA SPORTURILOR vă va ţine la curent cu acestea, inclusiv cu cronicile meciurilor din turneul de pregătire de la Cluj-Napoca, unde publicaţia noastră va avea un trimis special.

La steaua? Nu! Mai sus

urmare din pagina 1

Dacă are cineva curiozitatea să numere toţi observatorii de la toate eşaloanele - că peste tot se observă - va obţine o cifră impresionantă. Dacă mai adună la aceasta şi numărul angajaţilor sedentari ai Federaţiei, se va cruci, cât e el de peluzist răbdător, şi poate va rosti şi vreo vorbă strâmbă.

Caşcavalul fotbalului este mare şi gras. Unii îl servesc la scobitoare, alţii muşcă din roată. Chestie de nobleţe, de educaţie.

NOUTATE PENTRU TOŢI SIBIENII!!!

S.C. SILVA S.A. REGHIN

Producătorul renumitelor sortimente de bere:

"SILVA"
ORIGINAL PILS
calitate desăvârşită, gust deosebit

"REGUN"
bere blondă superioară 12° EP
pasteurizată care va satisface
şi cele mai rafinate gusturi

VĂ OFERĂ

*Cea mai bună bere românească, pe care o veţi putea cumpăra la preţurile PRODUCĂTORULUI din depozitul **SILVA** deschis în Sibiu, str. Ogorului nr. 28 (depozitul fostului OJT Sibiu).*

-1744-

"O ISPITĂ BLONDĂ...SILVA!"

BIBLIOTECA „ASTRA"

BIBLIOTECA „ASTRA"
SIBIU

TRIBUNA sporturilor

SUPLIMENT SĂPTĂMÂNAL DE INFORMARE SPORTIVĂ AL COTIDIANULUI INDEPENDENT "TRIBUNA"

Anul VI, nr. 330 || 27.08.1996 - 01.09.1996 || 4 pagini, 300 lei

Fotbal, Divizia A

SCORUL DA, JOCUL (ÎNCĂ) NU!

F.C. INTER - UNIREA A. IULIA 4-0 (1-0)

Stadion "Municipal", timp bun, gazon uşor moale, spectatori cca 2000. Au marcat: GABOR (min. 36 şi 52), CAŞOLŢAN (min. 72), şi CR. LAZĂR (min. 88).

F.C. INTER: Gângă 7 - L. Cotora 7,5 - Bran 6, Teodorescu 6, Cornaci 7 - Demian 6 (min. 75, Terchilă 6), Cr. Lazăr 6,5 , Gabor 7,5 (min. 73, Tarcea), Pogăcean 5 - Mara 5 (min. 46, Tolciu 6), Caşoltan 8. Rezerve: Fl. Cotora, M. Szeghedi. Antrenori: Cornel Ţălnar, Nicolae Lupu şi Petre Purima.

UNIREA: Vlădoi 5 - Hălaţiu 5, Pavel 5, Giurcă 6, Zgripcea 5 - I. Luca 5 (min. 60, Bardoşi 6), Gh. Mărginean 5 (min. 57, Chivu 5,5), Verdeş 6, Vlăduleasa 5 (min. 55, Angheluş 5,5) - Marina 5, Pustai 5. Rezerve: Bicheşi, Rus. Antrenori: Emil Ţimpea, Valer Nichimiş şi Cornel Simtion.

Au arbitrat: D. Badea 5, R. Petrovici 6 şi N. Stanciu 7, toţi din Bucureşti. Observator: Valentin Alexandru din Ploieşti.

Cartonaşe galbene: Bran (55), Caşoltan (70), respectiv Vlăduleasa (42), I. Luca (58), Zgripcea (65). Cartonaşe roşii: Pogăcean (41) şi Zgripcea (87).

Foto: M. CÂRDEI

◆ **Filmul meciului.** În chiar secunda 20, tânărul Mara finalizează primul atac al gazdelor, dar balonul ocoleşte poarta spre deznădejdea tatălui său, aflat lângă noi în tribună ◆ În min. 2, bara îl ocroteşte pe portarul Unirii la şutul lui Cr. Lazăr ◆ Interiştii insistă, dar se descurcă anevoie prin supranumerica defensivă oaspe ◆ În minutele 13 şi 20, Caşoltan şi Demian, singuri cu Vlădoi, nu-l pot învinge ◆ Arbitrul D. Badea ţine morţiş să iasă în prim-plan, dând decizii anapoda, şi stârnind mânia spectatorilor ◆ Oaspeţii se dovedesc şi "actori" destul de buni, astfel că targa este plimbată adesea pe gazon! ◆ În min. 24, Verdeş reuşeşte singurul şut (alături) spre poarta lui Gângă ◆ În min. 30, centrează Pogăcean şi Cornaci reia peste cu capul ◆ În fine, vine golul, ca o izbăvire: după un corner executat de Demian (min. 36), Romică Gabor şutează printr-o pădure de picioare şi este ... 1-0 ◆ În min. 41, Giurcă simulează că ar fi primit

continuare în pag. 4

Mircea BIŢU

Baschet

Pregătirile continuă

Elevii antrenorului Mircea Vulc şi-au continuat pregătirile în vederea apropiatei reluări a campionatului. Sâmbătă şi duminică ei i-au avut ca oaspeţi pe jucătorii echipei "Poli" Elba Timnişoara, care se întorc din cantonamentul efectuat la munte. În cele două zile au avut loc partide amicale de acomodare, prilej pentru antrenorul sibienilor de a rula, în condiţii de joc, întregul lot de jucători şi de a constata în ce măsură au fost receptate şi au aplicabilitate schemele tactice gândite şi predate, în funcţie de noua structură a echipei.

Desigur, nu este vorba de concluzii, acestea ar fi premature şi inoperante, dar putem consemna o bună aşezare şi mişcare în teren, implicarea efectivă în joc a tinerilor, un grad sporit de aplomb al acestora. Aşa după cum ne mărturisea antrenorul Mircea Vulc mai este mult de lucru, în special pentru eficientizarea fazei de apărare. Turneul de la Cluj-Napoca, care se va desfăşura în zilele de 30, 31 august şi 1 septembrie îi va fi folositor antrenorului sibian şi pentru definitivarea unei formule de echipă. De menţionat că la partidele de sâmbătă şi duminică a asistat şi domnul Ion Nicolau, directorul tehnic al clubului german de baschet din Ludwigsburg.

Dintr-o scurtă discuţie, purtată la sală, cu domnul doctor Alexandru Costea am reţinut că starea fizică a jucătorilor este bună, capacitatea de efort, aerobică şi anaerobică, foarte bună. doar Pteancu are probleme cu supraponderabilitatea.

Vă reamintim că în ziarul nostru de lunea viitoare vom publica o corespondenţă de la Cluj-Napoca, de la trimisul nostru special.

Octavian RUSU

Un oaspete

Un peluzist de Divizie Naţională, bucureştean din mamă-n fiu, rătăcit în tranziţie pe la Sibiu, a ţinut morţiş să vadă cu ochii lui cum arată la lucru Interul de pe Cibin, pentru că auzise el despre nişte ciudăţenii pe care le numea autoretrogradare.

Confratele din Capitală s-a aşezat, sâmbătă dimineaţa, chiar lângă mine, pe unul din locurile rămase vacante în urma întâlnirii cu ARO

Peluza a III-a

Câmpulung. Foarte sociabil, cum îi şade frumos peluzistului de pretutindeni, scutit, prin neutralitate, de emoţii şi de patimi, mi-a oferit seminţe din propriul său buzunar şi am intrat într-o vorbă lungă de 90 de minute, plus pauza, plus timpul "de după", petrecut în preajma cochetului Stadion Municipal, devenit foarte încăpător ca toate stadioanele ţării. Ne-am împrietenit cât ai zice gol şi mi-a povestit că a fost la Plumbuita, la nunta cu pirostrii a lui Dinu, că a fost angajat militar într-o unitate civilă, dar acum e manager la un chioşc de răcoritoare, că de la Sibiu ţine drumul drept la Petroşani, în calitate de suporter paşnic autorizat.

La rândul meu i-am mărturisit că simpatizez din răsputeri cu clubul său care ne-a făcut rost de antrenor, care ne-a sprijinit în campionatul trecut şi, uite, ne mai dă şi jucători, tineri, talentaţi, dornici să joace în provincie, gata să se dedice cu trup şi, mai ales, cu suflet, intereselor fotbalului sibian.

Peluzistul de Capitală a remarcat imediat că sibienii au început să experimenteze fotbalul în 10, deocamdată doar pe teren propriu, dar, vorba aia, începutul e greu. A mai remarcat dimensiunile tabelei de marcaj, adusă la standardele europene, precum şi vocea caldă şi obiectivitatea crainicului de la staţia de radio a stadionului.

La despărţire am făcut schimb de fanioane.

Mihai BRATU

Trei meciuri, trei înfrângeri

Dacia Piteşti - Gaz metan 1-0 (1-0)

La Ştefăneşti - Argeş - localitate în care se află o renumită cramă- echipa Dacia joacă ... precum acasă şi câştigă. E drept că gaziştii şi-au vândut scump pielea, dar bilanţul lor după primele trei etape ale actualului campionat este dezastruos: trei meciuri, trei înfrângeri, trei goluri primite, nici unul marcat, zero puncte, penultimul loc în serie ... Piteştenii au o echipă solidă, întărită cu câţiva jucători de la FC Argeş (Bratu, Radu, Pană, Simescu, Ivan, Şerban), care doresc să demonstreze că nu-s de lepădat. Cu toate acestea, medieşenii nu s-au lăsat intimidaţi nici de numele adversarilor, nici poziţia din clasament a Daciei. Ei n-au acceptat statutul de înfrânţi şi au avut perioade în care au dominat şi l-au chinuit pe portarul Bratu cu şuturi foarte periculoase. În plus, din min. 77, medieşenii au avut superioritate numerică, Stoica (Dacia) fiind eliminat pentru un fault ieşit din comun asupra lui Popescu, dar n-au reuşit să-şi concretizeze pe tabela de marcaj acest avantaj cantitativ.

Ocazii au fost cu duiumul la ambele porţi, dacă ar fi să le amintesc doar pe cele irosite de Ciurar (20), Albu (23, 69), Miclăuş (41, faultat în careu!), Popescu (63, 89), respectiv Preda (52), Şerban (70), Isac (81), dar, în final, n-a fost

continuare în pag. 4

D. IONAŞCU

Fotbal Divizia B

Şoimii au câştigat la Arad!

Elevii lui Radu II se află la a patra victorie consecutivă, dacă o socotim şi pe cea din "Cupa României". Din păcate, umilind-o cu 9-0, în chiar prima etapă, pe F.C. Baia Sprie, chiar pe terenul acesteia, echipa sibiană şi-a făcut un ... deserviciu. Neprezentându-se la următoarele două partide, consecutiv, echipa din Baia Sprie a fost exclusă din campionat, anulându-se rezultatele înregistrate, deci şi victoria şoimilor!?

Până una - alta, echipa Şoimii COMPA îşi vede de treaba ei. A câştigat ieri la Arad, în faţa Telecomului, cu 2-0 (0-0) prin golurile înscrise de Floare (min. 65) şi Galeş (min. 69). Amănunte, în ziarul "Tribuna" de marţi, 27 august.

M.B.

A ieşit soarele la Mârşa!

MECANICA - MINERUL ŞTEI 3-0 (1-0)

Echipa pregătită de Aurică Barbu a abordat al doilea joc de pe teren propriu cu o exemplară ambiţie, dar şi cu calm şi luciditate, masându-şi adversarul, perioade îndelungate, în propriul careu. Eforturile mârşenilor îşi primesc răsplata relativ repede, în min. 17, când Serfözö reia în plasă, din apropiere, excelenta centrare a juniorului Neghină. Gazdele controlează autoritar disputa, dar Corfar (min. 26) şi Serfözö (min. 40) ratează desprinderea.

continuare în pag. 4

M. VERZESCU

Minutul 91

Etapă dominată de urletele lui Ilie Dobre

După fireasca bucurie a calificării celor patru echipe româneşti în faza următoare a cupelor europene, meciurile din campionat le-am privit cu mai multă indulgenţă şi înţelegere, iar urletele repetate de Ilie Dobre (care, fie vorba între noi, nu se mai face bine nici cu slujbe la Patriarhie) nu m-au mai enervat ca altădată, semn că am devenit imun chiar şi în faţa tembelismului cronic.

◆ **A.S. Bacău - Ceahlăul 1-1 (1-1)** Moldovencele au mers la pace, c-aşa-i bine şi frumos între vecine de treabă. Au marcat Jercălău (37, din penalty), respectiv Ionescu (34) ◆ **Sp. studenţesc - Univ. Craiova 4-2 (1-1)** Oltenii nu mai sunt răi decât acasă la ei

continuare în pag. 4

n.i.d.

Clasamente divizia A

Seria I

Tractorul - Cetatea 2-0, Poli Iaşi - FC Bucovina 1-1, Foresta - Petrolul 6-1, Danubiana - Poiana 0-0, Precizia - FC Oneşti 3-1, Gloria - Metalul 1-0, Steaua - Dunărea Călăraşi 0-0, Dunărea Galaţi - Rocar 3-1, Dacia Brăila - Metrom 0-0.

1. Foresta Fălticeni	3	2	0	1	10-2	6
2. Gloria Buzău	3	2	0	1	4-1	6
3. Cetatea Tg. Neamţ	3	2	0	1	3-2	6
4. Poli Iaşi	3	1	2	0	4-3	5
5. Dacia Brăila	3	1	2	0	3-2	5
6. Poiana Câmpina	3	1	1	1	6-4	4
7. Tractorul Braşov	3	1	1	1	4-3	4
8. Precizia Săcele	3	1	1	1	5-4	4
9. Dunărea Galaţi	3	1	1	1	3-3	4
10. Rocar Bucureşti	3	1	1	1	2-3	4
11. FC Oneşti	3	1	1	1	3-4	4
12. Petrolul Moineşti	3	1	1	1	2-6	4
13. Dunărea Călăraşi	3	1	1	1	1-4	4
14. Bucovina Suceava	3	0	3	0	3-3	3
15. Metalul Plopeni	3	1	0	2	1-2	3
16. Metrom Braşov	3	0	2	1	1-2	2
17. Steaua Mizil	3	0	2	1	1-6	2
18. Danubiana Ploieşti	3	0	1	2	0-2	1

Etapa viitoare (31 VIII): Petrolul - Gloria, FC Bucovina - Dacia Brăila, Metrom- Foresta, Metalul - Steaua, Poiana - Dunărea Galaţi, Dunărea Călăraşi - Danubiana, Rocar - Tractorul, Cetatea - Precizia, FC Oneşti - Poli Iaşi.

Seria a II-a

Minaur - Unirea 2-1, ASA- FC Maramureş 1-1, Electroputere - Corvinul 4-0, Gloria - Olimpia 1-0, Inter - Unirea A. Iulia 4-0, Dacia Piteşti - Gaz metan 1-0, Minerul - CSM 0-0, Aro - UTA 2-1, CFR Cluj - CFR Timişoara 2-0

1. Electroputere Craiova	3	3	0	0	6-0	9
2. Dacia Piteşti	3	3	0	0	5-1	9
3. Gloria Reşiţa	3	3	0	0	5-2	9
4. Aro Câmpulung	3	2	1	0	5-2	7
5. CFR Cluj	3	2	1	0	4-1	7
6. UT Arad	3	2	0	1	5-4	6
7. FC INTER SIBIU	3	1	2	0	5-1	5
8. FC Maramureş	3	1	2	1	4-3	5
9. Olimpia S. Mare	3	1	0	2	3-4	3
10. Minaur Zlatna	3	1	0	2	4-5	3
11. Corvinul Hunedoara	3	1	0	2	3-7	3
12. Unirea A. Iulia	3	1	0	2	3-7	3
13. Minerul Motru	3	0	2	1	4-5	2
14. CSM Reşiţa	3	0	2	1	2-4	2
15. Unirea Dej	3	0	1	2	3-5	1
16. ASA Tg. Mureş	3	0	1	2	1-4	1
17. GAZ METAN MEDIAŞ	3	0	0	3	0-3	0
18. CFR Timişoara	3	0	0	3	0-4	0

Etapa viitoare (31 VIII): Corvinul - Dacia Piteşti, FC Maramureş - Aro, UTA - Electroputere, Gaz metan - CFR Cluj, CSM - Gloria, CFR Timişoara - Minerul, Olimpia - Minaur, Unirea Dej - FC Inter, Unirea A. Iulia - ASA.

Ultima oră

★ După periplul prin Grecia şi Cipru, ex-sibianul Marius Predatu (29 ani) a revenit la "U" Cluj.

★ Pentru că a fost concediat înainte de expirarea contractului, antrenorul Otto Rehhagel a primit de la clubul Bayern München 2,8 milioane mărci despăgubiri.

★ Fostul mare tenisman ceh Ivan Lendl, devenit cetăţean american, a debutat în golful profesionist. Din plictiseală, probabil, fiindcă dolari are gârlă...

★ Nicolae Rainea, fostul arbitru FIFA, va candida pentru PDSR pe listele parlamentare la alegerile din această toamnă.

★ Dat afară de la Ceahlăul Piatra Neamţ, Gheorghe Chivorchian a fost "uns" preşedinte la Foresta Fălticeni care vizează promovarea.

★ Poloistul Vlad Hagiu, care în ultimii 6 ani a activat la echipa italiană Siracusa, a revenit în ţară şi va juca la Dinamo.

continuare în pag. 4

n.i.d.

Fotbal, Divizia C

Scoruri strânse şi surprize în runda a treia

● **Sparta - Textila 1-0 (1-0)** În ciuda terenului alunecos, dificil şi a unei rafale de ploaie torenţială, componenţii ambelor protagoniste - etalându-şi din plin realele disponibilităţi fizice şi tehnico-tactice cu care sunt înzestraţi - au oferit publicului un frumos spectacol fotbalistic, pigmentat cu numeroase faze antrenante şi dramatice la cele două buturi. Gazdele s-au aflat perioade lungi la cârma partidei, elevii temeinic pregătiţi de V. Dulău, prin pase dese, precise, rapide şi derutante au atacat insistent careul advers, silind solida apărare textilistă să depună vizibile eforturi pentru stăvilirea periculoaselor şarje declanşate de partenera de întrecere pe multiple şi variate trasee. Cisnădienii s-au apărat exact şi grupat, M. Ionuş pendulând inteligent pe ambele flancuri în vederea stopării atacurilor adverse, iar G. Iagăru şi I. Lotreanu au câştigat majoritatea duelurilor aeriene. Cele 7-8 fisuri, inexactităţi, ori dizlocări ale zidului preconizat de antrenorul I. Cuc, au fost prompt rezolvate de portarul M. Ioniţă, care a intervenit salvator, prin plonjoane temerare la picioare, stopând în ultimă instanţă incursiunile din min. 16, 26, 35, şi 57 ale lui M. Părău, D. Gaspar şi M. Popa. Circa 20 de minute din repriza secundă oaspeţii au echilibrat jocul şi cu G. Comşa şi I. Lotreanu (trimis în atac), au forţat, fără succes, realizarea remizei. Paradoxal, prima ocazie a aparţinut oaspeţilor, care în min. 5 n-au profitat de imensa gafă a portarului mediesan, A. Iancu şutând de la 7 m spre fanionul din colţ. Unicul gol al partidei a fost înscris de M. Popa în min. 30, când a expediat prin plonjon cu o lovitură de cap, balonul excelent centrat de M. Părău. Raport de cornere: 15-3. S-au remarcat: M. Părău, C. Hanc, S. Vasile, D. Gaspar, M. Popa şi F. Boroncoi de la gazde M. Ioniţă, G. Iagăru, M. Truică, I. Ionuş, I. Lotreanu şi G. Comşa de la învinşi. Cu inexactităţi şi ezitări care n-au influenţat cursivitatea jocului sau rezultatul final, arbitrajul brigăzii sibiene cu A. Stancovici şi O. Comşa şi C. Nan asistenţi. ● **CFR Retezat- PIM - Vitrometan 3-1 (1-0)** Dominând cu autoritate întâlnirea, sibienii - după ce şi-au valorificat trei din multele lor atacuri, prin C. Şoptereanu (min. 28, 49) şi T. Săraru (min. 70) - şi-au permis şi luxul ratării unui penalti. ● **Progresul - "U" Mecanica Sembraz 2-1 (0-1)**. Mare surpriză la Dumbrăveni, unde echipa locală, deşi condusă din min. 36 în urma golului marcat de F. Hila, profitând de prestaţia confuză şi haotică a studenţilor din repriza secundă, a învins meritat graţie golurilor marcate de E. Milea (min. 56) şi D. Forgaciu (77). ● **Viitorul - C.S. Agnita 3-2 (0-0)** Formaţia din Buzău s-a impus de justeţe, după un joc frumos şi alert, la care şi-au adus contribuţia în egală măsură ambele combatante. Au punctat: C. Boariu (61 şi 71) şi O. Oprea (66 din lovitură de la 11 m) pentru gazde, respectiv D. Sîia (60 şi 85). ● **Romanofir - Sticla 3-0 (1-0)** Victorie muncită, dar meritată a tălmăcenilor în dauna unor adversari extrem de incomozi, care le-au dat o replică mai mult decât onorabilă, gazdele răsuflând uşuraţi abia la fluierul final. Autorii golurilor: I. Pătru (11), D. Iancu (69) şi M. Sorcă (90, din penalti) ● **Geromed- Unirea 1-1 (0-0)** O altă surpriză s-a consemnat la Mediaş, unde ocnerii - deloc intimidaţi de faima adversarilor - deschizând scorul în min. 62 prin C. Tomuţă, au obţinut o preţioasă remiză, după ce gazdele au punctat O. Cozac în min. 75. ● **Construcţii - Silva 2-1 (0-1)**. O ultimă surpriză s-ar fi înregistrat şi la Sibiu unde sălăştenii au condus 70 de minute, ca urmare a autogolului înscris de G. Buican în min. 72, P. Marchiş a egalat, iar în min. 85 F. Herciu a marcat golul biruinţei. ● **COMESO - Record 0-0**. Încleştare dramatică de forţe la Şeica Mare, unde ambele formaţii au trecut pe rând şi de puţin pe lângă victorie, gazdele reuşind surprinzător să facă faţă unei echipe mult mai titrate.

V.M.

Expediţia "PRONATURA", ediţia a IV-a - o acţiune cu dublă semnificaţie: sport + natură

Acţiune ecologică, turistică şi sportivă, expediţia PRONATURA, iniţiată cu 4 ani în urmă la Sibiu, s-a desfăşurat în acest an în Munţii Bihor - Vlădeasa, în perioada 7-14 august. Cei 93 de copii şi tineri din Sibiu, Cluj, Tg. Mureş, Iaşi şi Borşa (Maramureş) au avut ocazia să cunoască frumuseţile Munţilor Bihor, Vlădeasa şi să participe la întrecerile sportiv-turistice cuprinse în program (orientare turistică, parcursuri cronometrate, probe teoretice şi artistice cu tematică montană). Primele echipaje clasate au fost: categoria sub 14 ani - locul I, echipa formată din: Andrei Becheş -însoţitor, Claudiu Amariei, Şerban Voinescu şi Paul Munteanu, toţi din Sibiu. Categoria peste 14 ani - locul I echipa formată din: Alice Mihu, însoţitoare, Andreea Ungureanu, Crina Boeraş şi Brânduşa Verde, de asemenea din Sibiu. Organizatorii expediţiei: Direcţia Judeţeană pentru Tineret şi Sport Sibiu, Federaţia Română "Sportul pentru toţi", Clubul Sportiv Şcolar "Şoimii" Sibiu, formaţia Salvamont Sibiu şi Auto Ralye Club Sibiu, mulţumesc şi pe această cale tuturor celor care au contribuit la buna desfăşurare a acţiunii şi în mod special sponsorilor: S.C. Panificaţie Dobrun S.A. Sibiu, S.C. Legume-Fructe, S.C. Amylon, S.C. Hapomex Slimnic, S.C. "La Trei Mori" Sibiu, Coca-Cola Sibiu.

Ilie IONESCU

Vă prezentăm pe :

Ionuţ David - o speranţă a tenisului sibian

Cine-l vede pe terenul de zgură, cu racheta în mână pe acest copil firav, cum poate lovi cu aşa putere mingea peste fileu, se întreabă pe bună dreptate, cine este el? Acest copil se numeşte Ionuţ David şi chiar dacă nu a reuşit până acum, la vârsta de 11 ani, să realizeze performanţe de mare răsunet, totuşi el se anunţă, de pe acum, o mare speranţă a tenisului sibian şi, de ce nu, şi al celui românesc. S-a născut la 26 octombrie 1985 la Sibiu şi primii paşi spre terenul de zgură roşie a Tenisului Club R & G Sibiu i-a făcut alături de tatăl său în anul 1992 când a fost înscris în grupa de iniţiere a T.C. R & G Sibiu, având ca moderatori pe antrenorii Ioan Rakoşi şi Ilie Giurgiu. După numai un an este legitimat la acest club iar primele lui performanţe s-au numit: locul 3 la turneul dotat cu "Cupa Municipiului Sibiu", din anul 1995, la categoria de vârstă 8-10 ani. Tot în acel an, la Alba Iulia, ocupă locul 2 în "Cupa Muncitorului". În 1996, la turneul dotat cu "Cupa Tâmpa Braşov" se clasează pe locul 2 la o categorie mai mare 13 - 14 ani, din 48 concurenţi. Revenit acasă, devine campion al judeţului la categoria 11 - 12 ani. Aceste rezultate vin să confirme faptul că din acest copil firav se va ridica mâine, poimâine, un jucător valoros şi asta datorită ambiţiei şi forţei ce o degajă pe terenul de joc. Dar nu numai tenisul îl preocupă pe Ionuţ, ci şi şcoala; este elev în clasa a V-a la Şcoala Generală nr. 25 Sibiu.

Nutrim speranţa că după Anca Vasiloaica, Silviu Tănăsoiu, Ionuţ Hăşmăşan şi Diana Nan, deveniţi de acum consacraţi, Ionuţ David le poate călca pe urme. Noi îi dorim succes.

I. ILIE

Două temerare cicliste vor să parcurgă Mediaş - Bucureşti într-o singură zi

O ştire de ultimă oră ne-a sosit din partea antrenorului Ioan Comloşan de la Velo Club Mediaş în care ne anunţa o tentativă de parcurgere a unui traseu de circa 330 km între Mediaş şi Bucureşti de două sportive legitimate la acest club. Este vorba de ciclistele Ioana Marian, 16 ani, elevă la Liceul Axente Sever şi Camelia Vâlcea, 15 ani, de la Liceul I.U. Mediaş, care şi-au pus în gând să realizeze o premieră inedită: parcurgerea rutei Mediaş - Sighişoara - Rupea - Braşov - Bucureşti pe biciclete de curse, într-o singură zi. Acţiunea este preconizată a fi pusă în practică la finele lunii august. Este, trebuie să recunoaştem, o acţiune destul de îndrăzneaţă şi, dacă adăugăm că cele două cicliste au câştigat recent la Campionatul Naţional de ciclism, desfăşurat pe şoseaua Mediaş - Sighişoara, primele două locuri, se pare că este o ambiţie ce nu este imposibil de realizat.

I. ILIE

PROGRAM TVR

Luni, 26 august 1996

Programul 1: 13.00 Actualităţi 13.10 TVR Iaşi 14.00 TVR Cluj-Napoca 14.50 TVR Timişoara 16.00 Actualităţi 16.05 De luni până luni 16.35 Ne-am interesat pentru dv. 17.05 Emisiune în limba maghiară 18.35 Desene animate * Jet Mars 19.00 Atlas 19.30 Film serial pentru tineret * Fata şi băieţii 20.00 Actualităţi 20.50 Film serial * Echipa de intervenţie 21.45 Transfocator 22.15 Actualităţi 22.30 Teatrul naţional de televiziune * Birlic de Tudor Muşatescu şi Sică Alexandrescu 0.40 Atelier "Fragil"

Programul 2: 13.35 Film serial (r) * Drumul spre Avonlea 14.55 Film serial (r) * Perla neagră 15.40 Ecran de vacanţă 16.05 Film serial * Dragostea mea, durerea mea 17.40 Film serial * Andrea Celeste 22.00 Film serial * Santa Barbara 22.45 Magazin sportiv muzical internaţional

Marţi, 27 august 1996

Programul 1: 7.00 La prima oră 9.20 Film serial (r) * Santa Barbara 10.05 Film serial (r) * Echipa de intervenţie 11.00 Cinematograful de artă (r) * Genghis Cohn (Anglia, 1993) 12.20 Ecran de vacanţă 12.45 Film serial (r) * Nord şi Sud 13.40 Moldova 14.00 Actualităţi 14.10 TVR Iaşi 15.00 TVR Cluj-Napoca 15.35 Desene animate * Piraţii apei negre 16.00 Actualităţi 16.10 Fii tu însuţi! 16.45 Convieţuiri 17.35 Cazuri şi necazuri în dragoste 18.30 Viaţa partidelor parlamentare 18.55 Medicina pentru toţi 19.25 Film serial pentru tineret * Tarzan 19.55 Urgenţe în agricultură 20.00 Actualităţi 20.50 Telecinemateca * Represalii la Roma (Franţa, Italia, 1973) 22.40 Reflector 23.10 Actualităţi 23.30 Studioul şlagărelor 24.00 Gong! 0.30 Magazinul notelor blue

Programul 2: 11.25 Ecran de vacanţă 14.55 Ecran de vacanţă 16.05 Film serial * Dragostea mea, durerea mea 17.40 Film serial * Andrea Celeste 23.15 Film artistic * Capcană pentru o femeie singură (Franţa, 1991)

Miercuri, 28 august 1996

Programul 1: 7.00 La prima oră 9.20 Film serial (r) Santa Barbara 10.05 Videolexicon (r) 11.05 Videocaseta muzicală 11.25 Film serial (r) * Andrea Celeste 12.15 Ecran de vacanţă 12.40 Reflector (r) 13.10 Muzica pentru toţi 14.00 Actualităţi 14.10 TVR Iaşi 15.05 TVR Cluj-Napoca 16.00 Actualităţi 16.10 Cuvinte potrivite 16.40 Ritmuri muzicale 16.55 Aceşti pătimaşi minunaţi! 17.10 Eclesiast '96 17.55 Tele-discul muzicii populare 18.25 Desene animate * Piraţii apei negre 18.55 Timpul Europei 19.25 Film serial pentru tineret * Întâmplări din Florida 20.00 Actualităţi 20.45 Film serial * Omul care plânge (Anglia) 21.45 Noi frontiere 22.25 **Fotbal; Atletico Madrid - F.C. Barcelona** 0.30 Întâlnirea de la miezul nopţii

Programul 2: 11.30 Ecran de vacanţă 11.55 Telecinemateca (r) * Represalii la Roma 14.45 Film serial * Puterea banilor 15.40 Ecran de vacanţă 16.05 Film serial * Dragostea mea, durerea mea 17.40 Film serial * Andrea Celeste 22.00 Film serial * Santa Barbara 22.45 Un secol de cinema * Laurence Olivier

Joi, 29 august 1996

Programul 1: 7.00 La prima oră 9.20 Film serial (r) * Santa Barbara 10.05 Ecran de vacanţă 11.00 Film serial (r) * Andrea Celeste 12.40 Ecran de vacanţă 13.10 Film serial (r) * TânărulIndiana Jones 14.00 Actualităţi 14.10 TVR Iaşi 15.00 TVR Cluj-Napoca 15.40 Tradiţii 16.00 Actualităţi 16.10 Magazin social 17.05 Desene animate * Piraţii apei negre 17.30 Viaţa partidelor parlamentare 17.55 Tragerile Super Loto 5/40 şi Multiplă Expres 18.05 Milenium 18.55 Reflecţii rutiere 19.10 Film serial pentru tineret * Tânărul Indiana Jones 20.00 Actualităţi 20.45 Festivalul naţional de muzică uşoară "Mamaia 1996" 22.20 Film serial * Queenie 23.10 Actualităţi 23.30 Festivalul naţional de muzică uşoară "Mamaia 1996" 0.15 Recital în concurs

Programul 2: 11.35 Ecran de vacanţă 12.05 Film serial (r) * Frumoasa şi bestia (SUA, 1989) 14.45 Film serial * Căţărătorul (Suedia, 1991) 15.40 Desene animate 16.05 Film serial * Dragostea mea, durerea mea 17.00 Ceaiul de la ora 5 22.00 Concertul formaţiei "Iris" la Skip Rock'94 23.10 Cinematograful de artă * În voia sorţii (Anglia, 1990)

Vineri, 30 august 1996

Programul 1: 7.00 La prima oră 9.20 Film serial (r) * Santa Barbara 10.05 Documentar-Satelit 10.35 Ritmuri muzicale 10.50 Ecran de vacanţă 11.20 Studioul şlagărelor 11.50 Film serial (r) * Andrea Celeste 12.40 Tineri muzicieni 13.30 TVR Iaşi 14.15 TVR Cluj-Napoca 15.05 Pompierii vă informează! 15.25 Din lumea afacerilor 16.00 Actualităţi 16.10 Ieşirea din cerc 16.35 Emisiune în limba germană 17.30 Pro Patria 18.30 Viaţa partidelor parlamentare 19.00 Film serial * Nicolasa şi Bernardina 19.55 Urgenţe în agricultură 20.00 Actualităţi 20.45 Festivalul naţional de muzică uşoară "Mamaia 1996" 22.15 Film serial * Perla neagră 23.05 Actualităţi 23.25 Festivalul naţional de muzică uşoară "Mamaia 1996" 0.25 Recital în concurs 1.25 Cinematograful de noapte * Târfa regelui (Anglia, 1990)

Programul 2: 13.20 Ecran de vacanţă 16.10 Film serial * Alejandra (Venezuela, 1991) 18.10 Film serial * Andrea Celeste 19.50 **Fotbal: România - Lituania** 23.05 Film serial * Santa Barbara

Sâmbătă, 31 august 1996

Programul 1: 7.00 Bună dimineaţa... de la Arbore! 8.50 Ecran de vacanţă 9.50 Ecran de vacanţă * Film serial * Drumul spre Avonlea 10.40 Matineu coregrafic 11.25 Pas cu pas 12.15 Ecranul 13.05 Pleiade 14.00 Actualităţi 14.10 Metropole ale Asiei de sud-est 14.20 Turnul Babel * Filme seriale * MTV * Umor * Sport 18.30 Mapamond 19.00 Actualităţi 19.50 Fotbal: România - Lituania 21.50 Festivalul naţional de muzică uşoară "Mamaia '96" 23.20 Actualităţi 23.35 Festivalul naţional de muzică uşoara "Mamaia '96" 0.30 Recital în concurs 1.05 Mirajul circului

Programul 2: 7.00 Întâlnirea de sâmbătă * Film serial: Puterea, pasiunea * Film serial: Giulia 13.30 Est meridian magazin 15.50 Desene animate 16.15 Film serial * Alejandra 22.00 Săptămâna sportivă 22.30 Film serial * Santa Barbara

Duminică, 1 septembrie 1996

Programul 1: 8.00 Bună dimineaţa! 9.00 Ecran de vacanţă 10.00 Ecran de vacanţă: Film serial pentru copii * Arabella revine 10.30 Lumină din lumină 11.30 Din albumul celor mai frumoase melodii populare 12.00 Viaţa satului 13.30 Film serial * Visând la Jeannie 14.00 Actualităţi 14.10 Poşta TV 14.20 Videomagazin... de la egal la egal 17.10 Panoramic slovac 17.20 A doua alfabetizare 17.35 Serial SF * Kurt Vonnegut 18.30 A doua Românie 19.15 Robingo 20.00 Actualităţi 20.35 Tragerile Loto Special 6/49 şi Noroc 20.45 Festivalul naţional de muzică uşoară "Mamaia '96" 22.45 Filmele săptămânii 22.50 Actualităţi 23.10 Film serial * Setea 24.00 MTV 0.30 Avanpremieră 0.40 Nocturna lirică

Programul 2: 7.00 5 X 2 Magazin duminical * Filme seriale: Cuceritoarele, Cristal 15.40 Film serial: Alejandra 16.35 Magazin sportiv 19.30 Film serial * Puterea, pasiunea 21.30 Film serial * Santa Barbara

MAPAMOND SPORT

Întoarcerea "fiului risipitor"

Jean-Pierre Papin a revenit în Franţa, dar nu la echipa care l-a făcut mare şi l-a lansat în înalta societate a fotbalului european, Olympique Marseille, ci la rivala acesteia, Association Nouvelle des Girondins de Bordeaux. După patru ani de peregrinări pe meleaguri străine, la AC Milan mai întâi, apoi la Bayern München, percutantul vârf de atac francez se întoarce acasă, încercând să demonstreze că a rămas acelaşi golgeter de temut.

Destul de bătrân pentru postul de atacant central /în noiembrie va împlini 33 de ani/, cu muşchii şi oasele rău uzate de durii fundaşi din campionatele italian şi german, Jean-Pierre speră să pună capăt cel puţin onorabil unei cariere sportive de excepţie. Selecţionerul Aime Jacquet a declarat, recent, că Papin s-a întors degeaba în Franţa, fiindcă oricum nu mai are loc în echipa reprezentativă care vizează un loc pe podiumul Campionatului Mondial din 1998, al cărui turneu final va fi găzduit chiar de Franţa, dar Papin a replicat că, dacă va înscrie goluri, Jacquet va fi obligat de ziarişti să-l introducă în echipă.

De urmărit acest "pariu" al lui Papin cu el însuşi.

În imagine: Jean-Pierre împreună cu Gaetan Huard, portarul lui Bordeaux şi veteranul echipei, el având deja împliniţi 34 de ani.

Un italian în Germania - Giovanni Trapattoni

Dacă fotbaliştii italieni nu prea se-nghesuie să plece la echipe din alte ţări, în schimb antrenorii acceptă ofertele venite din afară. Unul dintre aceştia este Giovanni Trapattoni care a semnat contract cu clubul Bayern München, cel la care mai fusese câteva luni în urmă cu un an. N-a mai rămas pentru că Beckenbauer, preşedintele, l-a zorit să semneze un contract ferm, iar el nu era decis să rămână, mai ales că nevastă-sa nu suporta atmosfera nemţească. Aşa că "Trap" a plecat din Bavaria în Sardinia, la Cagliari, unde n-a făcut mare brânză, trebuind să-şi dea demisia înainte de sfârşitul campionatului.

Cu Bayern a semnat pentru doi ani şi s-a pus serios pe învăţat limba germană, ca să nu mai aibă nevoie de translator în relaţiile cu jucătorii.

Iată fişa de identitate a acestui mare antrenor, fost mare fotbalist, care va încerca să facă din echipa bavareză ceea ce a fost aceasta în anii '70 când n-avea rivale în lume.

S-a născut la 17 martie 1939 în Cusano Milanino. A jucat la doar două cluburi: AC Milan /1960-1971/ şi Varese /1971-1972/.

A fost selecţionat de 17 ori în reprezentativa Italiei, pentru care a marcat un gol. Palmares: campion al ţării în 1962 şi 1968, câştigător al Cupei Italiei în 1967, câştigător al Cupei Campionilor Europeni în 1963 şi 1969, câştigător al Cupei Cupelor în 1968. câştigător al Cupei Intercontinentale în 1969.

A antrenat următoarele echipe: AC Milan /1973-1976/, Juventus /1976-1986/, Inter /1986-1991/, Juventus /1991-1994/, Bayern München /1994-1995/, Cagliari / 1995-1996/.

Palmares: campion al Italiei în 1977, 1978, 1981, 1982, 1984, 1986, 1989, câştigător al Cupei Italiei în 1979, 1983, Supercupa Italiei în 1989, CCE în 1985, Cupa Cupelor în 1984, Cupa UEFA în 1971 şi 1993, Supercupa Europei în 1984, Cupa Intercontinentală în 1985.

Dacă fotbalişti cu mai multe trofee majore au existat, nu cred să fie vreun antrenor în lume care să fi strâns atâtea cupe cu formaţiile pe care le-a pregătit.

Să vedem cum se vor acomoda nemţii cu stilul de lucru şi cu exigenţele lui Trapattoni.

Femeilor le place fotbalul

În ultima vreme tot mai multe femei sunt observate în tribune la meciurile de fotbal şi nu numai atât, destule s-au decis chiar să intre în lumea atât de agitată a fotbalului, fie ca jucătoare, fie ca arbitri.

În Franţa şi-a făcut deja un nume Nelly Viennot, care arbitrează meciuri din prima divizie feminină, dar face parte şi din brigăzi de arbitraj pentru partidele din primele divizii masculine. Discretă, elegantă şi eficace, domnişoara Viennot se descurcă la fel de bine la centru şi la tuşă. Şi, probabil, fiind o reprezentantă a sexului frumos, suporterii prea colerici se abţin s-o admonesteze la fel de dur cum fac cu arbitrii de gen masculin!

REGELE A MURIT, TRĂIASCĂ REGELE!

Retrogradată în urmă cu doi ani - după scandalul de corupţie din campionatul francez - Olympique Marseille a revenit în prima divizie în această vară. Atunci, echipa lui Bernand Tapie se baza pe o pleiadă de jucători de valoare precum Olmeta, Amoros, Casoni, Di Meco, Mozer, Boli, Angloma, Deschamps, Waddle, Sauzee, Abedi Pele, Papin... Ajuns în impas, clubul a fost părăsit de aproape toate vedetele, care şi-au căutat şi găsit locuri mai călduţe şi mai bine plătite.

Din vechea "gardă" n-au mai rămas decât fostul internaţional Bernand Casoni, prea bătrân pentru a mai pleca de-acasă/la 4 septembrie va împlini 35 de ani/, Durand şi Ferreri. Au fost titularizaţi cei care făcuseră tuşa ani la rând, au fost aduşi jucători tineri, pentru care nu s-au cheltuit bani mulţi/ pentru că Tapie, cu şmecheriile lui, lăsase clubul într-o mare "jenă" financiară, aproape în pragul falimentului/ şi OM a revenit pe prima scenă. Cu nume mai puţin sonore, dar cu fotbalişti dornici să se realizeze: Alonzo, Jambay, Hernandez, Galtier, Marguet, Dib, Bjekovici, Echouafni, Asuard, Libra...

Cu oameni bine intenţionaţi, buni gospodari şi meseriaşi în fotbal se poate face orice minune. Trebuie multă voinţă şi tenacitate/ ceea ce lipseşte multora dintre fotbaliştii şi diriguitorii fotbalului nostru/

În imagine: momentul revenirii în prima divizie, cu iniţialele clubului purtate, simbolic de Casoni, bătrânul şi de Dib, tânărul, viitorul, speranţa.

CÂND VREI SĂ ÎMPACI ŞI CAPRA, ŞI VARZA...

Ca să nu apară o sciziune cu urmări grave în lumea fotbalului, pentru prima dată, conducerea FIFA a decis ca turneul final al CM din 2002 să fie organizat de două ţări: Coreea de Sud şi Japonia, deşi - fie vorba între noi - după puterea lor economică şi organizatorică, fiecare din cele două vecine şi... adversare ar fi putut fi gazdă bună.

Fotbalişti japonezi cu renume nu ştiu să existe, dar din Coreea de Sud a fost în Europa un mare talent: atacantul Bum-kun Chacone a jucat nu mai puţin de 11 ani în Bundesliga, la Leverkusen şi Eintracht Frankfurt, a participat la un turneu final al campionatului mondial cu reprezentativa coreeană. Revenit în ţara natală în 1990, Cha Bum este în prezent directorul unei şcoli de fotbal. Are 45 de ani şi ştie totul despre fotbalul asiatic.

- Ce a reprezentat fotbalul pentru tine?

- O pasiune şi un mijloc de a scăpa de sărăcie. M-am născut într-o mahala din Seul, într-o familie foarte săracă. Fotbalul era singura mea şansă de a ieşi din acest mediu. Am început să joc fotbal în 1967, la colegiu, apoi la liceu şi universitate. Am fost remarcat şi în 1972 am făcut parte din reprezentativa ţării pentru prima dată. În 1979 am plecat în Germania, unde am evoluat aproape 11 ani. În 1986, am participat la turneul final al CM din Argentina, deşi aveam 35 de ani.

- Faptul că ai stat atâţia ani în Germania îţi permite să faci o comparaţie între nivelul fotbalul din Asia şi Europa...

- În anii 80, fotbalul european era net superior din toate punctele de vedere, dar, între timp, în ţările asiatice s-au făcut progrese importante. Punctul forte al formaţiilor asiatice îl constituie viteza de joc, dar au carenţe din punct de vedere tactic. De fapt, aţi putut vedea pe viu reprezentativa coreeană la turneul final al CM din SUA.

- Ce părere ai de faptul că organizarea turneului din 2002 a fost atribuită Coreeii şi Japoniei?

- Mai bine aşa decât nimic. Pentru orice ţară, organizarea unei competiţii de un asemenea nivel este o onoare, dar şi o obligaţie, pentru a se prezenta la cel mai înal nivel.

Iată, sintetic, cum se recomandă cele două organizatoare din mileniul trei:

Coreea de Sud

- ✦ Suprafaţa: 99.000 kmp
- ✦ Populaţia: 44.600.000 loc.
- ✦ Capitala: Seul
- ✦ Federaţia de fotbal - 1928
- ✦ Afiliere la FIFA - 1948
- ✦ Liga profesionistă - 1983
- ✦ Palmares: Cupa Asiei pe naţiuni în 1956 şi 1960, câştigătoare a Jocurilor asiatice în 1970, 1978, 1986, câştigătoare a Universiadei în 1991, participantă la turneele finale ale CM din 1954, 1986, 1990, 1994, participantă la JO din 1964.
- ✦ Stadioane: 16 oraşe posedă stadioane cu dotările necesare: Seul - 70.000 locuri, Taegu - 70.000, Pusan - 63.000, Inchon - 50.000, Kwangju - 50.000, Chonju - 50.000, Uslan - 50.000 etc.

Japonia: 373.000 kmp, 130.000.000 loc.

Tokyo, 1921, 1929 ,1993

Palmares: Cupa Asiei în 1992, medalie de bronz la JO din Mexico în 1968

15 oraşe s-au oferit să fie gazdele meciurilor: Yokohama - 70.000, Saitama - 63.000, Aichi - 62.000, Shizuoka - 49.000, Mayagi - 49.000, Chiba - 48.000, Ibaraki - 43.000 etc.

Tenis

Tenismanul Silviu Tănăsoiu, înaintea unei etape hotărâtoare

Am primit noi informaţii de la dl. Ilie Tănăsoiu, tatăl şi deocamdată, încă, managerul tenismanului Silviu Tănăsoiu, despre activitatea acestuia:

"Întrucât unele variante, pentru viitorul lui Silviu, promise de mai mulţi oameni de tenis, au căzut, pe rând, din diverse motive, a trebuit să caut soluţii noi fiindcă, după 9 ani de muncă este dureros să vezi cum, la 15 ani, un talent ca Silviu se poate pierde din cauza lipsei condiţiilor tenisului de performanţă în Sibiu. Am ales un club de mare performanţă: Tenis Club "Olimpia" Roman S.A. şi un oraş, Braşovul, unde ne vom stabili cu întreaga familie, pentru a fi aproape de Silviu. (Dacă tatăl lui Goran Ivanisevici şi-a vândut casa ca să-şi ajute fiul, eu deocamdată doar mi-o schimb).

Acest club, unde a început tenisul Ion Ţiriac (anul acesta organizează aici un turneu de 50.000 $) are un viitor deosebit, directorul clubului, dl. Adrian Boeriu fiind un foarte bun gospodar şi un manager care a ştiut să-şi apropie o sumedenie de sponsori, astfel încât, la această oră, dotările bazei (terenuri impecabile cu linii de plastic şi filee din import, saună, sală de forţă, restaurant, sală de protocol, tribune cu scaune) o recomandă ca pe una de nivel occidental.

De la început, prof. Adrian Badu, antrenorul coordonator al clubului i-a întocmit lui Silviu un calendar competiţional adecvat valorii sale: doar concursuri la categ. 17-18 ani şi cu participare cât mai valoroasă astfel:

- 15 - 18.08 - **Cupa "Constructorilor de Autocamioane"**, organizat de T.C. Olimpia - Braşov. La acest concurs, Silviu, după ce i-a întrecut pe rând pe Vlad Bahrencu (Bucureşti), Sorin Mailat (Braşov), Ilie Răzvan (Ploieşti), a pierdut în finală, după un meci de mare spectacol cu 6-2, 2-6, 6-7, la tenismanul de 18 ani din Chişinău, Victor Râbas.

20 - 25.08 - **Cupa "Bancorex" - Piatra Neamţ.** Datorită timpului nefavorabil, concurenţii de la categ. 15-18 ani, au fost transportaţi la Oneşti, unde s-a jucat pe bitum. Silviu a învins, în primul tur, pe Cătălin Gârd (Galaţi), în turul 2 pe Dorin Cupşa (Bucureşti), fiind învins în turul 3 de Efremov Apostu (Bucureşti), favoritul nr. 3 al concursului.

25 -30.08 - **Cupa "A.S. Club Locomotiva" Bucureşti**

31.08. - 01.09 - Calificări pentru turneul de 50.000 $, unde se pare, Silviu va primi un Wild - Card.

02. - 08.09 - Trofeul "Bancorex International" - Timişoara.

12. - 16.09 - Memorial "Racoviţa" - Braşov.

10 - 13.10 - Cupa "15 noiembrie" - Braşov.

12 - 20. 10 - Criteriul de toamnă - Bucureşti.

În colectivul de antrenori, coordonat la T.C. Olimpia de prof. Adrian Badu va fi cooptat şi Raul Cristescu, antrenorul care l-a pregătit pe Silviu la campionatele naţionale din acest an.

Dl. prof. Adrian Badu este foarte mulţumit de felul cum se pregăteşte Silviu şi doreşte, prin relaţiile pe care le are, (a fost 6 ani antrenor în Germania) să-l ajute a se realiza ca tenisman profesionist. Acum, când Silviu păşeşte într-o nouă etapă a vieţii sale de sportiv de performanţă, nu pot să uit aportul tuturor celor care l-au ajutat să se formeze ca sportiv, până la vârsta de 13 ani (inclusiv); primul antrenor, ing. Ilie Giurgiu (l-a antrenat 2 ani), prof. Dorin Cismaş (l-a antrenat 5 ani), conducerea C.S.Ş. Şoimii, inspector şcolar prof. Marcel Avram şi alţii.

Tuturor, din suflet, sincere mulţumiri!"

În noua etapă, Silviu a avut şansa să întâlnească oameni de mare suflet şi omenie care au înţeles că fără sprijin financiar tânărul tenisman sibian nu poate pătrunde în lumea tenisului mare, acolo unde îi dau dreptul ambiţia şi talentul său: în primul rând S.C. Kirschbaum" S.R.L. care îi va fi sponsorul principal, S.C. "Ilcora" S.R.L. Sălişte, S.C. "Atlassib" S.R.L., S.C. "Forex" S.R.L. Braşov, S.C. "Romhills" S.R.L. Cluj-Napoca, S.C. "Construcţii" S.A. Sibiu, S.C. "Suinsib" Mohu S.A., S.C. "Suintest" Avrig S.A. şi mulţi alţii.

Cu ajutorul acestor sponsori generoşi, în cadrul puternicului club braşovean T.C. Olimpia, Silviu Tănăsoiu se poate împlini ca sportiv de mare performanţă.

Succes!

Fotbal, divizia B

MECANICA - MINERUL ŞTEI 3-0 (1-0)

urmare din pag. 1

Aspectul partidei nu se schimbă după reluare. Corfar, în min. 48. se joacă nepermis cu o mare ocazie gălbine, în min. 59, spendidul gol al lui Serfözö, care a reluat plasat, cu capul, la vinclu şi este 2-0. Ghinionistul de până atunci Corfar, îşi răscumpără greşelile în min. 74, când pătrunde vijelios în careul minerilor şi lobează inteligent balonul peste portarul Popa, îngheţând tabela de scor la 3-0. Victorie de bun augur a mârşenilor, care au demonstrat că Divizia B nu este o ... pălărie prea mare pentru ei!

Au arbitrat: D. Tihoi 8, la centru, Gh. Doinea 7 (ambii din Drobeta Tr. Severin) şi Ioan Lăcătuşu 5 (Corcova). Cartonaşe galbene: Serfözö (65), respectiv Balaj (22). Raport de cornere: 6-1 pentru gazde.

MECANICA: Raica - Neghină, Nedelcu, Grigore, Neamţu - Sima, Corfar (min. 75, Bârză), Ilie Popa, Vlad (min. 79, Zota) - Serfözö, Ciorogaru (min. 73, Almăşan).

MINERUL: V. Popa - Ulică, Pele Crăciun, Pap, Antal - D. Pop, Covaci, Balaj, Haţag (min. 70, Jurca) - Galea (min. 78, Ciobrich), Roşca.

Iată rezultatele complete: Telecom Arad - Şoimii COMPA 0-2, F.C. Baia Sprie - Laminorul Zalău (echipa gazdă a fost scoasă din campionat), Electrica Timişoara - Armătura Zalău 3-1, Ind. Sârmei C. Turzii - F.C. Bihor 1-0, Metalurgistul Cugir - Minerul Baia Borşa 3-0, Sticla A. Turda - Astral Deta 4-2, Viitorul Oradea - Phönix Baia Mare 1-0, C.P.L. Arad - U.M. Timişoara 0-2, Mecanica Mârşa - Minerul Ştei 3-0, West Petrom Pecica - Motorul Arad 1-0.

Minutul 91

Etapă dominată de urletele lui Ilie Dobre

urmare din pag. 1

din moment ce se lasă bătuţi şi de repetenţii din Regie, care ar fi trebuit să joace în divizia C încă de acum trei-patru ani. Autorii golurilor: Zanc (34), Pâcleşan (63), Cristea (78), Andone (79), respectiv Ungur (43, din 11 m şi 80) ◆ **Petrolul - Poli Timişoara 4-5 (2-1)** Dacă-i să mă iau după cele spuse de Ilie Dobre, a fost o partidă dramatică, spectaculoasă, cu goluri de antologie, numai că, de cele mai multe ori, ăsta vede altceva decât restul lumii. Oricum, ceva n-a fost în regulă din moment ce ploieştenii au pierdut un meci în care cu 8 minute înainte de final conduceau cu 4-2 şi în care arbitrul C. Vădana le-a acordat oaspeţilor două lovituri de pedeapsă în ultimele cinci minute. Au înscris: Frunză (23, 66), Răchită (37, 82, din penalti), respectiv Guşatu (34), Săvoiu (67), Rotariu (85, din 11 m, 86 şi 90, din 11 m). Au fost eliminaţi Pârlog (Petrolul) şi Trandu (Poli) ◆ **FC Braşov - FC Naţional 1-1 (0-1)** Halagian i-a aruncat pisica moartă lui Hizo în ogradă, fiindcă tot sunt prieteni! Au marcat Strizu (78), respectiv Petre Marin (11) ◆ **FC Farul - CF Chindia 3-1 (3-1)** Rezultat stabilit în prima repriză (dacă nu cumva cu o săptămână înainte!) B. Oprea (10, 27), Barbu (42), respectiv Liţă (40). A fost eliminat Jipa (Chindia) ◆ **Oţelul - FC Argeş 1-0 (1-0)** Meci fără istoric, cu rezultat normal. A marcat Tofan (21) ◆ **Jiul - Dinamo 1-0 (1-0)** A marcat Puşcaş (28) şi Miron Cozma se poate bate cu pumnii în piept. Până când? ◆ **Gloria - U Cluj 0-1 (0-0)** Coroian (89) i-a băgat în şedinţă pe bistriţeni. ◆ **Rapid - Steaua** 0-2 (0-1) Campionii încep să-şi arate colţii. Autorii golurilor: S. Ilie (13), Nemţeanu (85). În min. 45 rapidistul Zamfir a ratat un penalty.

Clasamentul Diviziei Naţionale

1. Dinamo Bucureşti	4	3	0	1	6-2	9 (+3)
2. Jiul Petroşani	4	3	0	1	6-4	9 (+3)
3. F.C. Farul	4	2	2	0	6-2	8 (+2)
4. "U" Cluj	4	2	2	0	6-4	8(+2)
5. A.S. Bacău	4	2	1	1	7-3	7(+1)
6. Poli Timişoara	4	2	1	1	11-9	7(+1)
7. F.C. Naţional	4	2	1	1	7-6	7(+1)
8. Oţelul Galaţi	4	2	0	2	4-3	6(0)
9. Chindia Târgovişte	4	2	0	2	3-4	6(0)
10. Steaua Bucureşti	4	2	0	2	5-7	6(0)
11. F.C. Argeş	4	1	2	1	4-2	5(-1)
12. Univ. Craiova	4	1	1	2	8-6	4(-2)
13. Ceahlăul P.N.	4	1	1	2	2-4	4(-2)
14. Sportul stud.	4	1	1	2	7-9	4(-2)
15. F.C. Braşov	4	1	1	2	6-10	4(-2)
16. Gloria Bistriţa	4	1	0	3	3-9	3(-3)
17. Petrolul Ploieşti	4	0	2	2	5-7	2(-4)
18. RAPID BUCUREŞTI	4	0	1	3	4-9	1(-5)

Etapa viitoare (sâmbătă, 6.09): F.C. Naţional - Gloria, Chindia - FC Braşov, Steaua - Farul, Dinamo - FC Argeş, "U" Craiova - Jiul, Poli Timişoara - Sp. studenţesc, "U" Cluj - Petrolul, AS Bacău - Oţelul, Ceahlăul - Rapid.

FOTBAL DIVIZIA A

F.C. Inter - Unirea A. Iulia 4 - 0 (1 - 0)

urmare din pag. 1

un cot în figură, chiar la centrul terenului, de la Pogăcean şi arbitrul Badea scoate cartonaşul roşu. Decizie de maximă severitate, care, surprinzător, va uşura misiunea interiştilor în repriza secundă ◆ Cu un om în plus, Unirea domină după reluare şi are şansa egalării prin Pustai (min. 5o), dar Gângă are o intervenţie de mare portar ◆ În min. 52, maurul îşi face din nou datoria. Un contraatac simplu îl aduce pe acelaşi Gabor în careul advers, şut cu dreptul la colţul lung, din interiorul careului şi este ... 2-0 ◆ Încurajaţi de frumoasa lor galerie, albaiulenii pun în dificultate defensiva interistă şi din nou Gângă salvează la şutul lui Marina (min. 54) ◆ Oaspeţii apelează la forţe proaspete, sunt cu fundaşii la centru, dar pe contraatac, sibienii - cu Caşolţan extrem de inspirat - fac arşice o defensivă rarefiată, prea îndrăgostită de ... atac! ◆ În min. 72, Demian profită de o neînţelegere între Pavel şi Giurcă, îi pasează lui Gabor, acesta îl deschide, pe zonă liberă, pe Caşolţan, care driblează lejer şi portarul şi este ... 3-0. Imediat Gabor părăseşte terenul în aplauzele binemeritate ale spectatorilor ◆ Caşolţan îşi permite şi câteva numere personale, Zgripcea, exasperat, vrea să-l dezbrace de tricou şi cum mai avea un galben, îl vede pe al doilea şi este eliminat ◆ În min. 88, Caşolţan pătrunde pe stânga, îl serveşte pe Cornaci, dar mai prompt "la întâlnire" este Cristi Lazăr, care înscrie în poarta goală: 4-0 ◆ Acelaşi Caşolţan, servit de Tarcea (min. 89) are 5-0 în vârful bocancului, cade jenat de Verdeş, însă va recunoaşte, după meci, că n-a fost vorba de penalti ◆ Victorie rotundă, scor mulţumitor, dar jocul interiştilor mai suportă destule corecturi. Voi reveni, pe larg, în cotidianul "Tribuna"

Foto: I. GLIGA

Dacia Piteşti - Gaz metan 1-0 (1-0)

urmare din pag. 1

decât 1-0, prin acel gol reuşit, de Preda în min. 33, care a şutat de la 18 m şi a înscris, cu largul concurs al portarului Filip.

Pentru gazişti, partida cu CFR Cluj din etapa a patra este capitală, încă o înfrângere pe teren propriu fiind ucigătoare, mai ales în plan psihic, pentru toată lumea.

Cartonaşe galbene: Bratu, Voica.

Cartonaş roşu: Stoica.

A arbitrat I Mironaş (Piatra Neamţ) cu greşeli.

Dacia: Bratu - Diţă (87, Roman), Stoica, Mincă, Vilău - Pană, Preda (73, Isac), M. Nicolae, (64, Ivan) - Voica, Grigoriu, Şerban.

Gaz metan: Filip (46, Roşca) - Ciurar, Lungu, Fl. Şomfălean, Botezan, Miclăuş - Callo, Marcadonatu (63, Maier), Popescu - Albu, Luca (46, Iorga).

Tenis

Anca Vasiloaica a câştigat turneul de la Braşov

În perioada 15-20 august, la Braşov, în organizarea excelentă a D.J.T.S., s-a desfăşurat competiţia de tenis dotată cu "Cupa constructorilor de autocamioane". Datorită vremii capricioase unele partide au fost întrerupte, dar acest lucru nu a împiedicat-o pe tenismena sibiană Anca Vasiloaica să câştige turneul la categoria 15 - 18 ani fete. Ea a câştigat pe rând la: Sorana Filipescu 6-0; 6-3, Raluca Sentariu cu 6-0; 6-0; Monica Purice cu; 4-6; 6-4; 6-0 şi la Mirela Rădulescu cu 7-6; 6-2.

Să-i dorim Ancuţei succes şi la viitoarele confruntări care o aşteaptă în această toamnă.

I. ILIE

Comisia de box comunică

Marţi, 27 august, ora 16.30, va avea loc la sediul D.J.T.S. Sibiu, str. Independenţei nr. 1, şedinţa Comisiei Judeţene de Box. Prezenţa obligatorie!

Ultima oră

urmare din pag. 1

★ S-au tras la sorţi meciurile din cupele europene la fotbal: Steaua face parte din grupă cu Atletico Madrid, Borussia Dortmund şi Widzew Lodz (**Liga Campionilor**), Gloria Bistriţa - AC Fiorentina (**Cupa Cupelor**) Cernomoreţ Odesa - FC Naţional şi Karlsruhe - Rapid Bucureşti (**Cupa UEFA**). Gloria şi Rapid au avut ghinion.

★ V. Piţurcă a anunţat lotul pentru meciul cu Lituania (tineret): Tufişi, Lulelaru - portari, Contra, Stoican, Baciu, Iencsi, Lăcustă, Bolohan, Fl. Petre, Tararache, Luţu, Roşu, D. Florea, Coporan, Dănciulescu, Ciocoiu, S. Ilie. Meciul este programat vineri, 30 august, ora 20.

★ În schimb, Anghel Iordănescu va stabili lotul abia luni, 26 august. "Acţiunea Lituania" costă federaţia 186,6 milioane lei (transportul jucătorilor străini, diurnă, prime etc). Mulţi bani!

Curs de formare a instructorilor sportivi

Direcţia Judeţeană pentru Tineret şi Sport Sibiu, în colaborare cu Ministerul Tineretului şi Sportului, Direcţia Promovarea Programelor Educaţionale pentru Tineret, Federaţia Română Sportul pentru Toţi, va organiza în perioada 1-10 octombrie, la Păltiniş, un curs de formare a instructorilor sportivi.

Cursul are ca scop asigurarea de specialişti pentru organizarea şi dezvoltarea activităţilor fizice şi sportului de timp liber, desfăşurarea practicii acestora în cadrul Fun-Sport-Cluburilor ca instructori organizatori şi formare de animatori, sprijinirea pregătirii perfecţionării şi avansării acestora pentru antrenori categoria a V-a.

Participă cursanţi din judeţele: Braşov, Prahova, Dâmboviţa, Argeş, Olt, Dolj, Vâlcea, Gorj, Alba şi Sibiu. (Pentru judeţul Sibiu sunt repartizate 10 locuri - preţ informativ 150.000 lei, organizatorii asigurând masa şi cazarea).

Informaţii: Direcţia Judeţeană pentru Tineret şi Sport - Sibiu, str. Independenţei nr. 1, telefon 43.25.66.

Înscrieri - începând cu data de 2 septembrie (se pot înscrie tineri cu vârsta minimă de 18 ani cu avizul medicului sportiv).

BIBLIOTECA „ASTRA" SIBIU

BIBLIOTECA „ASTRA"
SIBIU

TRIBUNA sporturilor

SUPLIMENT SĂPTĂMÂNAL DE INFORMARE SPORTIVĂ AL COTIDIANULUI INDEPENDENT "TRIBUNA"

Anul VI, nr. 331 || 02.09.1996 - 08.09.1996 || 4 pagini, 300 lei

Fotbal, Divizia A

LUCIAN COTORA ELIMINAT ÎN MINUTUL 90!

UNIREA DEJ - F.C. INTER 0-0

Stadion "Unirea", timp bun, spectatori cca 400.

UNIREA: Fekete 7,5 - Prața 6, Brici 6, Grad 6, Gherman 7 - Val. Tămaș 6 (min. 60, P. Pârvu 6), Farcaș 6, Cr. Ivan 6, Aștilean 6 (min. 53, S. Mosuț 6) - Șuvagău 6, N. Mitu 5 (min. 75, Cremenitchi). Antrenor: Nicolae Manea.

F.C. INTER: Gângă 7 - L. Cotora 7,5 - Bran 7,5, Teodorescu 7 (min. 65, Terchilă 7), Cornaci 7,5 - Tolciu 7,5, Demian 7, Cr. Lazăr 7,5. Gabor 7 (min. 68, Tarcea 6,5) - C. Popa 7 (min. 85, Mara), Cașoltan 7,5. Antrenor: Cornel Țălnar.

Au arbitrat: Constantin Ene 5, la centru, Aurel Iordăchescu 6 și Daniel Lăzărescu 6, toți din București. Observator: Ioan Tărcan din Tg. Mureș.

Cartonașe galbene: Șuvagău (min. 7) respectiv L. Cotora (min. 58) și Gabor (min. 64). Cartonaș roșu: L. Cotora (min. 90 după al doilea galben).

La Dej, în micuțul oraș transilvan, fotbalul este o stare de spirit, dar la meciurile Unirii nu prea vin mulți spectatori, dăruiți - la finele săptămânii - lucrărilor ... agricole. Sibienii au deplasat la Dej, în afara echipei, întregul staff de conducători în frunte cu Milucu Pătru, Mircea Dancu și Duțu Vasilescu, semn al grijii deosebite pentru interiști, dar și dovada mărturisită că repararea "adevărului" nu mai putea întârzia.

Chiar și în lipsa lui Florin Pogăcean ("ars" cu 3 etape de suspendare) și Cornel Szeghedi (care și-a ispășit acum a doua etapă de "surghiun" din cele trei), antrenorii sibieni au "croit" un unsprezece echilibrat, dispus să pună osul la treabă. În căutarea primei victorii din acest campionat ajuns la "borna" cu numărul patru, dejenii au abordat jocul cu avânt, dar s-au izbit de o defensivă tenace, care a jucat simplu și precis. Cum "lacătul" interist nu ceda, gazdele au început să taie lemne pe ... tibiile adversarilor, sub privirile amețite ale arbitrului C. Ene, suspect de îngăduitor cu jocul brutal al dejenilor. În min. 15, Tolciu a centrat ideal pentru Cătălin Popa, a urmat un splendid voleu din interiorul careului mare, însă Fekete a apărat senzațional. În min. 23 a fost rândul lui Gângă să se remarce, el deturnând de sub transversală, în corner, balonul șutat viclean de exarădeanul Mitu. Contraatac sibian reușit în min. 31, Cătălin Popa încearcă să reia în plasă de la patru metri, dar Grad îl ține de tricou și ... lovitura de pedeapsă nu vine!

Dominarea gazdelor se întețește după reluare, antrenorul N. Manea apelând la trei jucători noi. Arbitrul, destul de imparțial în prima repriză, întoarce foaia, trecând pe față de partea Unirii. Presiunea la poarta lui Gângă crește, dar ofensiva dejenilor este oarbă și ocaziile se lasă așteptate. Contraatacurile interiștilor cad în seama bătăiosului Cașoltan, care luptă cu doi-trei adversari pentru a le permite coechipierilor din defensivă să ... respire. Singurele elemente de culoare rămân ratarea lui B. Mara (min. 88), al cărui șut de la 8 metri a fost apărat incredibil de Fekete și eliminarea lui Luci Cotora (min. 90) pentru al doilea galben. Cu această remiză, interiștii își refac "adevărul" și au dreptul s-o aștepte pe Olimpia Satu Mare cu ... optimism! Voi reveni în cotidianul "Tribuna"

Mircea BIȚU

Fotbal, Divizia B

Din ce în ce mai bine

Șoimii COMPA - West Petrom Pecica 3-0 (1-0)

Rezultatele foarte bune și jocul spectaculos au atras în tribune mult mai mulți suporteri ca până acum, evoluția majorității jucătorilor dându-le deplină satisfacție.

Foarte grea misiunea unui "conducător de pluton": fiecare parteneră mobilizându-se și luptând cu multă ardoare, pentru a-și face un titlu de mândrie din a realiza un rezultat onorabil. Așa s-a întâmplat și cu Petrom Pecica care s-a baricadat în jumătatea proprie de teren, nereușind nici un șut pe spațiul porții lui Flichiș. A fost în zadar pentru că Rădulescu (un jucător valoros, cu o alură ce aduce cu cea a lui Radu Niculescu) ia o acțiune pe cont propriu, de la centrul terenului, driblează tot și din unghi șutează fără speranță pentru Grozav. Era min.18 și 1-0. Câteva minute mai devreme Galeș, de la 30 de metri, a expediat un șut de excepție scos miraculos de portar în corner. Au mai ratat alte bune situații Rădulescu de două ori, Munteanu, Galeș și mai ales Mândescu (min.35), care de la 10 metri, singur în careu, trage cu sete peste transversală, când era suficient să pună latul și să-l păcălească pe portar. Golul doi vine destul de târziu, în min.62, autor Floarea, care execută excelent o lovitură liberă perpendicular pe poartă de la 20 metri, lovitură obținuta tot de el la o impetuoasă pătrundere. În min.82 Rădulescu este agățat în interiorul careului, lovitura de la 11 metri fiind transformată de Galeș. Ocazii au mai fost, dar spațiul rezervat nu ne permite a le relata.

În ultimele minute, având asigurată victoria, Șoimii și-au permis, spre deliciul spectatorilor, și numere personale de real spectacol. Dacă o vor ține tot așa, au mari șanse de a promova.

Antrenorii M.Radu și D.Călinescu au folosit formația: Flichiș - Păpușoi, Mașca, Floarea, Moldovan - Hila, Mândescu (min.75, Neag), Rădulescu, Munteanu (min.58, Corfar), Marinac (min.82, Zugravu), Galeș.

I.PLEȘCA

Iată celelalte rezultate din seria a 4-a a Diviziei B: Mobila Șimleu Silvaniei - Telecom Arad 2-3, FC Bihor - Electrica Timiș 2-2, Minerul Baia Borșa - Ind.Sârmei C.Turzii 0-2, Astral Deta - Metalurgistul Cugir 1-1, Phoenix Baia Mare - Sticla Arieșul Turda 6-1, U.M.Timișoara - Viitorul Oradea 4-0, Minerul Ștei - CPL Arad 2-0, Motorul IMA Arad - Mecanica Mârșa 2-0, Armătura Zalău a stat.

Antrenorul Ispir trecut ... în rezervă

Gaz metan - CFR Cluj 0-0

După cum spuneam, săptămâna trecută, acest meci trebuia să marcheze revirimentul echipei gaziste și să-i aducă primele trei puncte. Numai că, până la urmă, gazdele n-au reușit decât un scor egal și, în ciuda dominării teritoriale (raport de cornere 13-2), se pot considera mulțumite cu acest punct, fiindcă putea fi și mai rău.

Partida a avut două părți complet diferite: în prima, gaziștii au atacat temeinic și au avut ocazii de gol, ratate, însă, de Albu (11, 22, 35), Callo (24) și, mai ales, Botezan (40, șut puternic peste poarta adversă de la 6 m), pentru ca după pauză cei care s-au impus să fie clujenii. Aceștia, apărându-se exact, au lansat câteva contraatacuri viguroase și numai forma de zile mari a lui Roșca a făcut ca scorul să rămână neschimbat. Au ratat Oncică (55, 70, 75), Minteoan (77), Benke (80), medieșenii având o zvâcnire în final, când Marcadonatu (90) a șutat puternic și Pâclișan a parat cu dificultate.

A arbitrat bine Laurențiu Vărgatu (Brăila)

Cartonașe galbene: Lungu, Fl. Șomfălean, Velțan, Găvruș, Baci.

Gaz metan: Roșca - Handrea (68, Ciurar), Lungu (60, Maier), Botezan, Miclăuș-Callo, Fl. Șomfălean, Marcadonatu-Luca, Albu (65, Iorga), Popescu.

CFR: Pâclișan-Baci, Găvruș, Velțan, Simon - Minteoan, Sălăgean, Haitonic (63, Cazan), Marian - Iepure (62, Benke), Oncica (89, Matiș).

Dl. Ilie Vlad, președintele AS Gaz metan, ne-a declarat: "Situația a devenit alarmantă și, ca o primă măsură, la cârma echipei a fost readus antrenorul Valer Dulău, Florea Ispir urmând să primească alte sarcini. Nu știu cum se explică această cădere psihică a jucătorilor în repriza secundă când, practic, n-au mai reușit să amenințe real poarta clujeană. Să sperăm că la Motru vom recupera ceva din cele -5 puncte pe care le avem în prezent la "adevăr".

D. IONAȘCU

Informații

● AJF anunță reluarea activității Colegiului Județean al Antrenorilor în data de luni, 2 septembrie a.c., ora 10, la sediu.

● Centrul de copii și juniori F.C. INTER organizează, începând cu data de 10 septembrie a.c., selecții pentru completarea grupelor de juniori și copii născuți în anii 1980, 1981 și 1986, 1987. Doritorii se pot prezenta la Stadionul "Municipal", zilnic, la ora 9.00. Referent, prof. Dorin Frum.

Baschet

Un util turneu de pregătire

Vineri, sâmbătă și duminică s-a consumat la Cluj-Napoca un turneu de baschet cu participarea divizionarelor A, "U" S.M. Invest Cluj, C.S.U. Forest Sibiu, Carbochim Cluj și Soced București. Antrenorii echipelor participante au subliniat utilitatea acestui turneu, desfășurat în ultima parte a perioadei de pregătire, care le-a permis să-și verifice practic, în condiții de competiție, eforturile făcute de la reluarea activității precompetiționale.

continuare în pag.4

Octavian RUSU

Ultima oră

★ Costică Ștefănesscu și Gabi Balint au cerut pentru a rămâne antrenori secunzi la naționala de fotbal - o "primă de instalare" de 40.000 dolari. Auzi, obrăznicie! Până la urmă s-au ... mulțumit doar cu primele de joc oferite fotbaliștilor.

★ Pentru că l-a lovit pe Dănuț Lupu în pauza meciului Jiul - Dinamo, liderul minerilor Miron Cozma a fost amendat cu 10 milioane lei și suspendat 2 ani. Ar fi trebuit suspendat pe viață, borfașul ...

continuare în pag.4

n.i.d.

Clasamente divizia A

Seria I

Petrolul - Gloria 1-0, Metrom - Foresta 1-0, Rocar - Tractorul 2-1, FC Onești - Poli Iași 0-1, Bucovina - Dacia Brăila 2-1, Poiana- Dunărea Galați 1-0, Cetatea - Precizia 2-3, Metalul - Steaua 3-0, Dunărea Călărași - Danubiana 3-1.

1. Poli Iași	4	2	2	0	5-3	8(+2)
2. Poiana Câmpina	4	2	1	1	7-4	7(+1)
3. Precizia Săcele	4	2	1	1	8-6	7(+1)
4. Rocar București	4	2	1	1	4-4	7(+1)
5. Dunărea Călărași	4	2	1	1	4-5	7(+1)
6. Petrolul Moinești	4	2	1	1	3-6	7(+3)
7. Foresta Fălticeni	4	2	0	2	10-3	6(0)
8. Gloria Buzău	4	2	0	2	4-2	6(0)
9. Metalul Plopeni	4	2	0	2	4-2	6(0)
10. Bucovina Suceava	4	1	3	0	5-4	6(0)
11. Cetatea Tg. Neamț	4	2	0	2	5-5	6(0)
12. Dacia Brăila	4	1	2	1	4-4	5(-1)
13. Metrom Brașov	4	1	2	1	2-2	5(-1)
14. Tractorul Brașov	4	1	1	2	5-5	4(-2)
15. Dunărea Galați	4	1	1	2	3-4	4(-2)
16. FC Onești	4	1	1	2	3-5	4(-2)
17. Steaua Mizil	4	0	2	2	1-9	2(-4)
18. Danubiana Ploiești	4	0	1	3	1-5	1(-5)

Etapa viitoare (7 IX): Tractorul - Poiana, Precizia - Rocar, Poli Iași - Cetatea, Gloria - Foresta, Steaua - Petrolul, Danubiana - Metalul, Dunărea Galați - Dunărea Călărași, Bucovina - Metrom, Dacia Brăila - FC Onești.

Seria a II-a

Corvinul - Dacia 2-0, UTA - Electroputere 2-0, CSM Reșița - Gloria 2-0, Olimpia - Minaur 3-1, FC Maramureș - Aro 2-1, Gaz metan - CFR Cluj 0-0, CFR Timișoara - Minerul 0-2, Unirea Dej - Inter 0-0, Unirea A. Iulia - ASA 0-1.

1. Electroputere Craiova	4	3	0	1	6-2	9 (+3)
2. UT Arad	4	3	0	1	7-4	9 (+3)
3. Dacia Pitești	4	3	0	1	5-3	9 (+3)
4. Gloria Reșița	4	3	0	1	5-4	9 (+3)
5. CFR Cluj	4	2	2	0	4-1	8 (+2)
6. FC Maramureș	4	2	2	0	6-4	8 (+2)
7. ARO Câmpulung	4	2	1	1	6-4	7 (+1)
8. F.C. INTER SIBIU	4	1	3	0	5-1	6 (0)
9. Olimpia Satu Mare	4	2	0	2	6-5	6 (0)
10. Corvinul Hunedoara	4	2	0	2	5-7	6 (0)
11. Minerul Motru	4	1	2	1	6-5	5 (-1)
12. CSM Reșița	4	1	2	1	4-4	5 (-1)
13. ASA Tg. Mureș	4	1	1	2	2-4	4 (-2)
14. Minaur Zlatna	4	1	0	3	5-8	3 (-3)
15. Unirea A. Iulia	4	1	0	3	3-8	3 (-3)
16. Unirea Dej	4	0	2	2	3-5	2 (-4)
17. GAZ METAN MEDIAȘ	4	0	1	3	0-3	1 (-5)
18. CFR Timișoara	4	0	0	4	0-6	0 (-6)

Etapa viitoare: Minaur - CSM, Inter- Olimpia, ASA - Unirea Dej, Dacia Pitești - Electroputere, CFR Cluj - Corvinul, Minerul - Gaz metan, Gloria - CFR Timișoara, FC Maramureș - UTA, Aro - Unirea A. Iulia.

Rugby - Divizia națională

A început campionatul

Sfârșitul verii calendaristice a marcat debutul în ediția de campionat 1996/97. Cele 12, cele mai bune echipe ale momentului, au luat startul într-un campionat pe care ni-l dorim, prin valoarea disputelor, superior edițiilor anterioare, pentru revitalizarea acestei discipline sportive, în evident regres în ultimii ani. Prima etapă a programat dispute, din care doar trei s-au dovedit mai echilibrate, între care și jocul sibienilor la Constanța. Au câștigat "marinarii" cu 32-19 o partidă al cărei final a fost dominat de oaspeți, împiedicați de centralul Milcă să reducă diferența. Au înscris pentru CSM Foresta Suciu 1 înc, A. Iulian - 3 lp și 1 tr. La Baia Mare "Remin"-ul a dispus de Știința Petroșani cu 15-0 într-un joc considerat cel mai sportiv al etapei. Meci de infarct la Cluj, unde timișorenii lui Domocoș au fost egalați în ultimele minute printr-un eseu de penalizare a cărui transformare a fost, incredibil, ratată. În rest victorii confortabile ale gazdelor: Steaua - CFR Constanța 50-8; Grivița Roșie - Minerul Lupeni 44-17; Dinamo - Rapid 48-8.

Sâmbătă, 7 septembrie, în cea de-a doua etapă sibienii vor primi replica studenților clujeni.

G. RADU

Popicarii veterani de la CFR Sibiu - campioni naţionali pe 1996

Arena Rulmentul din Braşov a găzduit, în zilele de 24-25 august, prima ediţie a Campionatului Naţional de popice-veterani. La întrecerea, desfăşurată după sistemul 80 bile mixte, au participat reprezentanţii celor 11 judeţe din ţară, Sibiul fiind prezent cu echipa Grupului popicarilor veterani CFR, compus din 14 jucători. Datorită rezultatelor realizate de: Ilie Geleriu, Valentin Costea, Ioan Creţoiu şi Constantin Bârsan, aceştia au contribuit decisiv la cucerirea titlului de echipă campioană naţională pe anul 1996.

Pe podiumul de premiere au urcat: 1. Sibiu - 927 p.d., campioană naţională; 2. Prahova - 925; 3. Cluj - 914 p.d. Iată contribuţia în parte a jucătorilor care au situat echipa Sibiului pe primul loc: Ilie Geleriu - 311, Valentin Costea - 308, Ioan Creţoiu - 308, Constantin Bârsan - 302 p.d. În clasamentul individual, Vasile Tatu (Sibiu) a devenit vicecampion naţional cu rezultatul de 318 p.d.

Paralel cu întrecerea Campionatului Naţional s-a desfăşurat şi tradiţionala întâlnire Sibiu-Braşov, aflată la cea de a 36-a ediţie. Şi de această dată sibienii au repurtat victoria câştigând cu 1776 puncte faţă de 1738 (realizate de braşoveni). Mărită să amintim şi componenţa acestei formaţii: Nicolae Lorentz, Ioan Barbu, Petre Niţă, Toma Tudor, Gheorghe Oană, Nicolae Olteanu, Mircea Bojiţă, Viorel Balaşiu şi Emil Bozdoc.

Să reamintim cititorilor noştri că acum 36 de ani, la Sibiu, lua fiinţă prima echipă de popicari din ţară, sub conducerea regretatului N. Veneta. Iată că acum, tot Sibiului îi revine şi primul titlu de campion naţional, răsplătind astfel munca acestor inimoşi oameni de vârsta a 3-a care practică acest sport plătindu-şi din buzunarul propriu taxele pentru antrenamente la arenă, dar şi deplasările necesare.

Ilie IONESCU

Sparta Mediaş la "Dana Cup '96" - Danemarca

Despre Nicolae Piştia, descoperitorul şi şlefuitorul de talente fotbalistice medieşene, s-a mai scris prin ziare. Aşa că, după ce s-a întors, recent, din Danemarca, l-am luat repede:

- Ei, cum a fost?

- Cum să fie? - mi-a răspuns: şi cum mă aşteptam şi cum nu mă aşteptam: cum mă aşteptam, adică frumos, instructiv şi atractiv, stimulativ şi bine organizat şi pentru copii şi pentru cei mari care i-au însoţit pe micii fotbalişti la formidabila competiţie internaţională "Dana Cup '96", organizată în oraşul Hyorring - competiţie la care au participat 715 (da l da l, 715) echipe de fotbal, copiii din 42 de ţări, fete şi băieţi, născuţi între 1977 şi 1985, pe categorii de vârstă; şi... cum nu mă aşteptam, pentru că jucând foarte bine echipa mea - Sparta Mediaş - a ocupat un onorabil loc 10 în clasamentul final, din 67 echipe participante la categoria noastră - născuţi în 1981-1982. Şi zic că este un onorabil loc, pentru că pregătirea noastră în condiţii materiale modeste (fără terenurile lor de excepţie, fără alimentaţia lor riguros calculată, fără bazele lor de recuperare) s-a dovedit competitivă sub raport tehnico-tactic, fizic şi moral-volitiv, lucru care nu este de ici, de colo.

- Cam de pe unde au fost participanţii?

- Păi, cam de prin toată lumea: Suedia, Brazilia, Finlanda, Norvegia, Danemarca, SUA, Germania, Polonia, Lituania, Slovacia, Ucraina, Anglia, Canada, Rusia, Japonia, Olanda şi, bineînţeles, România.

- Condiţii?

- Excelente! Şi de pregătire şi de competiţie-organizare şi de cazare şi de... recuperare - divertisment.

- Cu ce lot ai participat?

- Am participat cu următorul lot: Cârstici Ovidiu, Echim Ilie, Bunea Claudiu, Török Alexandru, Croitor Dumitru, Şerban Ioan, Şerban Gabriel, Corlaciu Marius, Didici Florin, Perju Valer, Petran Ciprian, Popa Adrian, Mihaiu Vasile, Laţa Adrian, Buga Florin şi Bârlea Răzvan, însoţiţi de Vlasin Dorel - preşedintele asociaţiei, Chiaburu Pavel - preşedintele secţiei de fotbal, ing. Bucur Adrian - translatorul nostru, Jiga Mihai - operator video şi subsemnatul.

- Ce jucători de-ai noştri s-au remarcat?

- Fiecare joc a dovedit ceva despre noi şi pregătirea noastră. Aş remarca, totuşi, pe Cârstici Ovidiu, Török Alexandru, Echim Ilie, Şerban Ioan, Buga Florin, Croitor Dumitru, Perju Valer, Bunea Claudiu, Mihai Vasile, Pătran Ciprian şi Corlaciu Marius, dar pentru întreaga lor comportare ţin să-i evidenţiez pe Cârstici Ovidiu şi Török Alexandru, pe care îi recomand cu căldură pentru promovarea în divizia C. M-aş bucura să fie promovaţi şi să calce pe urmele lui Baciu Marius, fostul nostru elev, care, iată, astăzi este titular la "Steaua".

- Fără îndoială că ai fost sprijinit serios pentru a putea participa la această "Dana Cup '96".

- Da! Şi ţin să mulţumesc pe această cale d-lui primar ing. Dionisie Bucur, precum şi sponsorilor care au contribuit cu generozitate pentru ca micii dar valoroşii noştri fotbalişti de la Sparta Mediaş să iasă în lume cu fruntea sus.

- Şi care au fost aceşti sponsori?

- Nu puţini, dar hai să-i enumerăm: Banca Comercială Română, SC Armax SA, SC Gammis SRL, SC Salconserv SA, SC Sanitas SRL, SC Inter-Media SRL, SC Dafora SA, SC Universal Med., SC Aprov-2, SC Asirom, SC Automecanica SA, SC T.G.A.L.T. Mediaş, S.C. Ramcorar, S.C. Panmed Mediaş, S.C. Vlas S.R.L., S.C. Comedal S.R.L.. SC Comaliment Aura, SC Transilvania SA, SC Prestar SA, SC Bucur OMF-Compil, SC Lux-COM SRL, SC SCHUK-Romania, SC Alep-Rom SRL, SC Magnet SRL, SC Wiener SRL, SC Madi SRI, SC Ştefănel SRL, SC Bramo SRL, SC Sometra SRL, SC Emailul SA, Rom Gaz Mediaş, TV Târnăveni şi Primăria Municipiului Mediaş.

- Cum priveşti, şi cum porneşti în noul sezon de pregătire şi de competiţie?

- Cu încredere, şi cu mai multă tragere de inimă. Rezultatele noastre vin din seriozitate, din tenacitate, din muncă riguros planificată şi desfăşurată. Aşa că mă aştept la o creştere valorică, atât în privinţa comandamentelor pregătirii, cât şi a celor competiţionale.

- Felicitări şi succes în pregătire şi la competiţii, şi la viitoarea participare la "Dana Cup"!

Interviu realizat de,
George L. NIMIGEANU

Judo Sportivii de la Dracula Rex - 8 medalii la "Cupa Azomureş" Tg. Mureş

În zilele de 23 - 24 august s-a desfăşurat, la Tg. Mureş, concursul internaţional de judo pentru copii şi dotat cu "Cupa Azomureş". Au luat parte 15 echipe din Ungaria, Rep. Moldova şi România, printre acestea s-au numărat şi 24 de judoka reprezentând asociaţia sportivă Dracula Rex, din cadrul secţiilor: Avrig, Agnita, Şeica Mare, Racoviţa şi Turnişor, secţii coordonate de Dracula Rex, antrenor Ştefan Rădulescu.

Pe podiumul de premiere au urcat: Ramona Olteanu, locul I, la cat. 31 kg; Andreea Baciu, locul I la cat. 25 kg, Corina Gligor, de asemenea locul I la cat. 47 kg, Loredana Muntean, locul III la cat. 28 kg, Ramona Isailă, locul III la cat. 32 kg, Alexandru Murărescu, locul III la cat. 30 kg, Zolya Csaba, locul III la cat. 36 kg şi Iuliana Dafica, de asemenea locul III la cat. 28 kg.

Conducerea asociaţiei sportive ţine să mulţumească, pe această cale, principalului sponsor, dl. Constantin Ilieş. Trebuie menţionat faptul că la această întrecere antrenorul a fost ajutat efectiv de juniorii secţiei.

I. ILIE

Campionatul Judeţean de fotbal

Partide de calitate în runda inaugurală

✦ ASA - Unirea 4-3 (3-2). Formaţia militarilor sibieni, nou sosită pe scena acestui eşalon, s-a impus de justeţe în faţa unei adversare, extrem de incomode, care a probat - ca şi partenera sa de întrecere - frumoase disponibilităţi tehnico-tactice. Au marcat: O. Lotrean (min. 2, 31), C. Paştiu (26), I. Florea (48) pentru învingători, I. Borţan (13), D. Mariş (44) şi A. Rău (55) pentru mercureni.

✦ Hapomex - Cibinul 3-2 (1-2). Victorie surprinzătoare, dar pe deplin meritată a echipei din Ruşi, în dauna unui rival care a slăbit vizibil în a doua parte a întrecerii. Autorii golurilor: F. Drăghiciu (17, 80) şi G. Deac (61) pentru localnici, V. Murguleţ (12) şi C. Mălai (44) pentru unsprezecele din Cristian.

✦ Recolta Moşna - Sevişul 5-1 (2-0). Dominare categorică şi permanentă a gazdelor care au punctat dezinvolt prin M. Coşcodar (25, 34, 53) şi T. Banea (57, 90). Golul de onoare reuşit de şelimbăreni în min. 59, poartă semnătura lui G. Schwahhofer

✦ Viitorul Târnava - Recolta Alma 3-1 (1-1). După o primă repriză egală, noua promovată s-a detaşat clar de partenera sa de întrecere încă deficitară la capitolul pregătirii fizice. Au înscris: I. Dancu (23, 49) şi Miclăuş (65), respectiv G. Guţi (9).

✦ Tractorul - Flacăra Şura Mare 1-0 (1-0). Partidă de foarte bună calitate la Ighiş, disputată în limitele celei mai depline sportivităţi, terminată cu victoria oarecum surprinzătoare a gazdelor în urma autogolului realizat de N. Zereş în min. 45.

✦ Gloria - Progresul 2-0 (1-0). Izbândă fără probleme a unsprezecelui din Nocrich în faţa orlăţenilor care s-au prezentat la confruntare fără nici o rezervă. Au marcat, N. Belciu şi A. Augustin.

✦ Arsenal 95 - Flapo 0-0.

V.M.

Atletism

Campionatele Naţionale de Juniori

Au sosit şi Campionatele Naţionale în aer liber! Au fost aşteptate cu ardoare şi nerăbdare, atât de antrenori, cât şi de atleţi. După luni de pregătire intensă, atleţii aşteptau să-şi măsoare puterile cu adversarii lor. Doreau să-şi îmbunătăţească performanţele. Antrenorii sperau, pentru elevii lor, un loc pe podium şi cu ochii minţii îi vedeau pe un podium european, mondial sau olimpic. Poate că într-o zi unii dintre ei vor ajunge până acolo... Acum, vă invit să revenim la rezultatele obţinute de juniorii sibieni la campionatele naţionale.

Vom începe cu Campionatele Naţionale de Juniori IV, unde componentele ştafetei de 4x100 m: Alina Dinescu, Mioara Dragomir, Monica Stoian şi Liliana Duţă au realizat o surpriză de proporţii, reuşind să-şi adjudece medalia de aur. Liliana Duţă s-a clasat pe poziţia a patra în proba de aruncare a suliţei, iar Mihăiţă Stoica, cu performanţa de 24,33 (rec. pers.) la 200 m, s-a situat pe locul cinci. Rezultate bune au obţinut şi Marian Mucălău (800 m), Cristina Petrese (200 m.g.) şi Ioana Catană (înălţime).

Palmaresul cu care juniorii II s-au întors de la Naţionale a fost mult mai bogat, ei reuşind să aducă pe meleagurile sibiene două medalii de aur şi una de bronz.

O medalie de aur a fost obţinută de mărşăluitoarea Daniela Cârlan, care şi la Campionatele Naţionale de Juniori I şi-a adăugat în palmares o medalie de argint. În urma locului doi obţinut în întrecerea junioarelor I, Daniela a fost selecţionată în echipa naţională de junioare, care, în prima decadă a lunii septembrie, va participa la o competiţie internaţională în Ungaria.

Dacă în proba de marş ne aşteptam la o medalie de aur, fiind cunoscută de mulţi valoarea Danielei Cârlan, în proba de 100 m plat o medalie de aur era de domeniul fantasticului... Fantasticul a fost transformat în realitate de Andrei Tecşa, care nu a dezmintit forma bună în care se află şi nici speranţele investite în el de antrenorul său Toma Adrian, şi care a alergat cei 100 m în 11,18 secunde, rezultat care i-a adus titlul de campion naţional. Andrei a mai participat şi la Naţionalele de Juniori I, unde, cu timpul de 11,25 secunde s-a clasat pe poziţia a IV-a.

Medalia de bronz a fost cucerită în proba celor două ture de stadion de Ioana Stelea, una din speranţele oraşului nostru în probele de semifond.

Ramona POPA

PROGRAM TVR

Luni, 2 septembrie 1996

Programul 1: 13.00 Actualităţi 13.10 TVR Iaşi 14.00 TVR Cluj-Napoca 14.50 TVR Timişoara 15.50 În ţara bambusului 16.00 Actualităţi 16.05 De luni până luni 16.35 Turism şi agroturism 17.00 Emisiune în limba maghiară 18.30 Desene animate * Jet Mars 18.55 Atlas 19.20 Agenda electorală 19.30 Film serial pentru tineret * Fata şi băieţii 20.00 Actualităţi 20.50 Film serial * Echipa de intervenţie 21.45 Prognoze electorale 22.15 Teatru liric "Ermione" de Gioacchino Rossini 23.35 Actualităţi 23.55 Teatru liric "Ermione", ultima parte 0.40 Atelier "Fragil" ***Programul 2:*** 13.35 Film serial (r) * Drumul spre Avonlea 14.55 Film serial (r) * Perla neagră 15.40 Ecran de vacanţă 16.05 Film serial * Dragostea mea, durerea mea 17.40 Film serial * Andrea Celeste 22.00 Film serial * Santa Barbara 22.45 Magazin sportiv muzical internaţional

Marţi, 3 septembrie 1996

Programul 1: 7.00 La prima oră 9.20 Film serial (r) * Santa Barbara 10.05 Film serial (r) * Echipa de intervenţie 11.00 Cinematograful de artă (r) * În voia sorţii 12.50 Desene animate 13.05 Film serial (r) * Nord şi Sud 14.00 Actualităţi 14.10 TVR Iaşi 15.00 TVR Cluj-Napoca 15.35 Desene animate * Piraţii apei negre 16.00 Actualităţi 16.10 Fii tu însuţi! 16.40 Convieţuiri 17.30 Cazuri şi necazuri în dragoste 18.25 Viaţa partidelor parlamentare 18.50 Medicina pentru toţi 19.20 Agenda electorală 19.30 Film serial pentru tineret * Tarzan 19.55 Urgenţe în agricultură 20.00 Actualităţi 20.50 Telecinemateca * Represalii la Roma (Franţa, Italia, 1973) 22.50 Telecinemateca * Calea lactee 22.35 Reflector 23.05 Actualităţi 23.25 Restituiri din filmoteca tv 23.55 Gong! 0.25 Magazinul notelor blue ***Programul 2:*** 11.30 Ecran de vacanţă 12.00 Teatru liric * Ermione (r) 14.10 Ecran de vacanţă 16.05 Film serial * Alejandra 17.40 Film serial * Andrea Celeste 23.15 Teatru tv * De Pretore Vincenzo de Eduardo de Filippo

Miercuri, 4 septembrie 1996

Programul 1: 7.00 La prima oră 9.20 Film serial (r) Santa Barbara 10.05 Videolexicon (r) 11.05 Videocaseta muzicală 11.25 Film serial (r) * Andrea Celeste 12.15 Ecran de vacanţă 12.40 Reflector (r) 13.10 Muzica pentru toţi 14.00 Actualităţi 14.10 TVR Iaşi 15.05 TVR Cluj-Napoca 16.00 Actualităţi 16.10 Magazin internaţional 16.55 Videocaseta muzicală 17.10 Ecclesiast '96 17.55 De la lume adunate 18.25 Desene animate * Piraţii apei negre 18.50 Timpul schimbării 19.30 Film serial pentru tineret * Întâmplări din Florida 20.00 Actualităţi 20.50 Film serial * Omul care plânge (Anglia) 21.50 Noi frontiere 22.30 Totul despre muzică 23.00 Actualităţi 23.20 Confluenţe 23.50 Film serial * Frumoasa şi Bestia 0.40 Întâlnirea de la miezul nopţii ***Programul 2:*** 11.30 Ecran de vacanţă 12.00 Telecinemateca (r) * Calea lactee 14.45 Film serial * Puterea banilor 15.40 Ecran de vacanţă 16.05 Film serial * Alejandra 17.40 Film serial * Andrea Celeste 22.00 Film serial * Santa Barbara 22.45 Un secol de cinema * Miracolul de la ONC

Joi, 5 septembrie 1996

Programul 1: 7.00 TVM * Telematinal 8.30 La prima oră 9.20 Film serial (r) * Santa Barbara 10.05 Ecran de vacanţă 11.00 Film serial (r) * Andrea Celeste 12.40 Ecran de vacanţă 13.10 Film serial (r) * Tânărul Indiana Jones 14.00 Actualităţi 14.10 TVR Iaşi 15.00 TVR Cluj-Napoca 15.40 Tradiţii 16.00 Actualităţi 16.10 Cuvinte potrivite 16.30 La orizont economia de piaţă 17.15 Desene animate * Piraţii apei negre 17.40 Viaţa partidelor parlamentare 18.05 Tragerile Super Loto 5/40 şi Multiplă Expres 18.15 Milenium 19.00 Agenda electorală 19.10 Film serial pentru tineret * Tânărul Indiana Jones 20.00 Actualităţi 20.50 Film serial * Queenie 21.50 153.014 Km 22.05 Studioul economic 22.45 Interpreţi ai cântecului popular 23.05 Actualităţi 23.20 Simpozion 0.05 Un secol de cinema ***Programul 2:*** 11.35 Ecran de vacanţă 14.45 Film serial * Căţărătorul (Suedia, 1991) 15.45 Desene animate 16.05 Film serial * Alejandra 17.00 Ceaiul de la ora 5 21.30 Filmoteca de aur 22.00 Cinematograful de artă * Tasio 23.35 Stadion

Vineri, 6 septembrie 1996

Programul 1: 7.00 TVM * Matinal 8.30 La prima oră 9.20 Film serial (r) * Santa Barbara 10.50 Ecran de vacanţă 11.20 Studioul şlagărelor 11.50 Film serial (r) * Andrea Celeste 12.40 1001 audiţii - Opera mundi 13.30 TVR Iaşi 14.15 TVR Cluj-Napoca 15.05 Lege şi fărădelege 15.25 Agenda consumatorului 16.00 Actualităţi 16.10 Ieşirea din cerc 16.30 Emisiune în limba germană 17.25 Pro Patria 18.20 Viaţa partidelor parlamentare 18.50 Agenda electorală 19.00 Film serial * Nicolasa şi Bernardina 19.55 Urgenţe în agricultură 20.00 Actualităţi 20.50 Tezaur folcloric 21.30 Film artistic * Dragostea poate ucide 23.00 Actualităţi 23.20 MTV * Euro Top 20 0.20 Cinematograful de noapte * Bijuterii de familie ***Programul 2:*** 13.20 Ecran de vacanţă 16.10 Film serial * Alejandra (Venezuela, 1991) 18.10 Film serial * Andrea Celeste 23.15 Film serial * Santa Barbara

Sâmbătă, 7 septembrie 1996

Programul 1: 7.00 La prima oră 8.50 Ecran de vacanţă 9.50 Ecran de vacanţă * Film serial * Drumul spre Avonlea 10.40 Matineu muzical 11.25 Pas cu pas 12.15 Vârstele peliculei 13.05 Pleiade 14.00 Actualităţi 14.10 Brazilia - ţara carnavalului 14.20 Tranzit 116 * Desene animate * Teatru scurt * Muzică * Colofon * MTV - Top 20 * Filme seriale: "Poliţiştii", "Liceeni îndrăgostiţi" * Mapamond 19.15 Teleenciclopedia 20.50 Film poliţist * Moartea unui expert 22.40 Karaoke Show 23.45 Actualităţi 24.00 Film serial * Perla neagră 0.45 Petreceţi cu noi... la "Hanul melodiilor" 1.10 "Viaţa de român" ***Programul 2:*** 7.00 Întâlnirea de sâmbătă * Film serial: Puterea, pasiunea * Film serial: Giulia 13.30 Est meridian magazin 15.50 Desene animate 16.15 Film serial * Alejandra 22.00 Săptămâna sportivă 22.40 Film serial * Santa Barbara

Duminică, 8 septembrie 1996

Programul 1: 8.00 Bună dimineaţa! 8.30 Ecran de vacanţă 9.30 Ecran de vacanţă: Film serial pentru copii * Arabella revine 10.00 Lumină din lumină 11.00 "Cupa Mării Negre" la gimnastică 12.00 Viaţa satului 13.30 Film serial * Visând la Jeannie 14.00 Actualităţi 14.10 Poşta TV 14.20 Din albumul celor mai frumoase melodii populare 14.50 Video-magazin... în doi 17.00 Unicef XXV 18.25 Documentar de călătorii 19.15 Robingo 20.00 Actualităţi 20.50 Film artistic * Şi caii se împuşcă, nu-i aşa? 22.50 Tragerile LotoSpecial 6/49 şi Noroc 23.00 Filmele săptămânii 23.05 Duminica sportivă 23.35 Actualităţi 23.50 MTV * 3 from 1 0.20 Film serial * Setea ***Programul 2:*** 7.00 5 X 2 Magazin duminical * Film serial: Domiciliul 13.00 MTV Greatest Hits 14.00 Film artistic * Secretul lui Bachus 15.55 Film serial: Alejandra 16.50 Magazin sportiv 19.15 Film serial * Puterea, pasiunea 19.45 Maeştrii 21.00 TVM * Mesager 21.30 Oraşe şi civilizaţii 22.00 Ritmuri muzicale 22.15 Oglinzi paralele 23.00 Film serial * Santa Barbara 23.45 Concert "Eagles"

MAPAMOND SPORT

Clubul care a făcut vedete

Singurul trofeu european care lipsea din vitrina clubului german Bayern München - Cupa UEFA - a fost cucerit în acest an, după acea inedită finală cu Bordeaux, dar adevărata perioadă de glorie a clubului a fost în anii 70 când a câştigat în trei ani la rând (1974 - 1976) Cupa Campionilor Europeni. Oricum, deşi, în ultima vrem a avut o prezenţă mai palidă în peisajul fotbalistic european, Bayern a fost şi a rămas o "maşină" de fabricat vedete. Nu mă voi opri asupra celor de-acum - Helmer, Thon, Matthäus, Klinsmann, Ziege, Scholl, Witeczek - care nu şi-au încheiat cariera, dar îi voi aduce în memoria cititorului pe câţiva dintre marii artizani ai succeselor acestei formaţii reprezentative pentru fotbalul german postbelic

Franz Beckenbauer a susţinut în perioada 1965-1977 394 de meciuri sub culorile lui Bayern, marcând 44 de goluri deşi era libero, iar în prezent este preşedintele clubului, când e nevoie devenind şi antrenor, cum s-a întâmplat în primăvară.

Karl-Heinz Rummenigge, 1974-1984, 310 meciuri, 162 goluri, vice-preşedintele clubului.

Uli Hoeness, 1970-1979, 239 meciuri, 96 goluri, manager general al clubului.

Paul Breitner 1970-1974, 1978-1983, 255 meciuri, 83 goluri, membru în consiliul de conducere.

Klaus Augenthaler 1975-1992, 404 meciuri, 52 goluri, antrenor în cadrul clubului.

Wolfgang Dremmler 1979-1986, 172 meciuri, 6 goluri, căutător de talente pentru juniori şi tineret.

Gerd Müller 1965-1979, 427 meciuri, 365 goluri, antrenor de juniori.

Sepp Maier 1965-1979, 473 meciuri, antrenor al portarilor.

După cum se vede, agăţând ghetele cu crampoane în cui, fostele glorii ale lui Bayern au continuat să fie alături de clubul care le-a dat aripi şi ... mărci.

"Der Kaiser Franz"

Monica luptă să redevină... Seles

În această ipostază, Monica este chiar frumuşică...

Hamburg, vineri, 30 aprilie 1995. Şapte mii de spectatori se aflau în tribunele terenului central unde, în una din semifinalele acestui puternic turneu, Monica Seles era pe cale s-o învingă pe bulgăroaica Maleeva. Cele două jucătoare se aflau într-un scurt moment de respiro, aşezate pe scaune, cu spatele spre tribune. Deodată, un bărbat a ţâşnit pe teren şi, cu o lovitură rapidă, i-a înfipt Monicăi un cuţit în spate. Scena s-a petrecut cu atâta rapiditate încât unii dintre spectatori nici nu şi-au dat seama despre ce-i vorba când au văzut-o pe tenismena căzută la pământ. Ulterior s-a spus că a fost vorba de un nebun care ar fi vrut s-o scoată din competiţii pe Seles pentru a-i netezi drumul spre locul 1 compatrioatei lui, Steffi Graf...

Monica n-a mai apărut pe terenurile de tenis şi, într-adevăr, nemţoaica a redevenit liderul mondial al tenismenelor profesioniste.

În toamna anului trecut, după multe ezitări, Monica a revenit în marile turnee, dar, deşi a câştigat câteva competiţii importante, ea nu mai este cea dinainte de atentat. Stilul este acelaşi, mişcările sunt cele cunoscute, grimasele, la fel, dar Seles nu mai este invincibila Seles, cea care nu oferea nici o şansă adversarelor. Mai fragilă psihic şi fizic, Monica ba abandonează, ba nu se prezintă la turnee, parcă evitând să se confrunte cu eterna ei rivală, care, iată, se menţine în frunte, în ciuda eforturilor disperate ale încruntatei Arantxa Sanchez de a o detrona.

Până la urmă, singura capabilă de-a o învinge pe Steffi Graf tot Monica rămâne, cu condiţia să redevină ce-a fost. La 21 de ani n-ai voie să trăieşti din gloria trecută.

Recent încheiata olimpiadă ar fi trebuit să fie un prilej de reapariţie la rampă a Monicăi, dar a fost scoasă din competiţie în sferturi de Jana Novotna...

Un ... schior printre fotbalişti

Probabil că Jari Litmanen este cel mai mare fotbalist pe care l-a avut Finalnda, ţară care are mari schiori, mari alegători de fond, mari suliţaşi, dar care în fotbal este ciuca bătăilor. Cum a apărut acest mare talent pe pământul puţin roditor, cel mai adesea acoperit cu omăt, al Finlandei, numai Dumnezeu ştie. Cert este că, la ora actuală, Litmanen este unul dintre liderii de necontestat ai fotbalului european.

Născut la 20 februarie 1971, are 1,81 m şi 82 kg, gabarit perfect pentru un mijlocaş cu vădite tendinţe ofensive, dar ceea ce surprinde este tehnica deosebită pe care o posedă acest jucător "greu".

A început să joace fotbal la mărunte cluburi din ţara sa, fără nici o perspectivă continentală: Myllykosken, HJK Helsinki, Reipas Lahti ... Numai că "antenele" lui Ajax Amsterdam l-au depistat şi, în 1992, vara, a fost achiziţionat de formaţia olandeză. A fost o surpriză plăcută pentru toată lumea şi un câştig enorm pentru clubul cel mai puternic din ţara lalelelor.

Palmares: în 1993 a cucerit Cupa Olandei, în 1994, 1995, 1996 - campion al ţării, în 1995 - câştigător al Ligii Campionilor, al Supercupei Europei şi al Cupei Intercontinentale, în 1996 - finalist al Ligii Campionilor şi golgeterul competiţiei cu 8 goluri în 9 meciuri. În 91 de partide din campionatul olandez a înscris 58 de goluri. A fost nominalizat pentru atribuirea trofeului "Balonul de aur" din acest an.

- Cum a fost la început, când ai ajuns la Ajax?

- Eram speriat. Venisem pentru trei zile, în care trebuia să trec nişte probe fizice şi tehnice. Din fericire le-am trecut cu bine şi, în loc să mă întorc acasă, am semnat contractul şi am rămas.

- Ai avut ezitări la semnarea contractului?

- Nici pomeneală. Ştiam ce reprezintă Ajax în fotbalul mondial.

- Trecerea de la fotbalul finlandez la cel de înalt nivel european cum s-a făcut?

- Primul an mi-a fost destul de greu. M-am acomodat dificil şi cu sistemul tactic al echipei, care joacă pe extreme şi cu un singur vârf de atac. Titularul postului era Dennis Bergkamp, dar ştiam că va pleca, aşa că trebuia să fiu pregătit pentru a-i lua locul.

- Acum eşti de-al casei la Ajax, spune-mi cum reuşeşte acest club să rămână în top deşi, an de an, îşi vinde vedetele? Anul trecut a plecat Seedorf, anul acestra - Reiziger, Davids, Silooy ...

- Din chestia asta are de câştigat toată lumea: jucătorii pentru că prind contracte avantajoase, clubul, fiindcă îşi împrospătează forţele şi nu lasă să se instaleze plafonarea, automulţumirea jucătorilor. Dar, dacă urmăriţi cu atenţie, aceste vânzări de jucători se fac după o prealabilă analiză atentă, fără a se decima complet echipa.

(Cine are urechi de auzit să audă!)

"Copil fiind, visam să ajung ca Platini"

Alessandro del Piero face parte din noua generaţie a fotbalului italian, reuşind să se impună într-un campionat în care multe vedete străine au clacat. Născut la 9 noiembrie 1974, a debutat la Juventus la 12 septembrie 1993, într-un meci contra Foggiei. A început să joace fotbal la San Vendemiano, apoi la Padova, de unde a fost transferat la marele club torinez. La nici 22 de ani, Alessandro are în palmares un titlu de campion al Italiei, o cupă a Italiei, o supercupă a Europei (1995), câştigarea Ligii Campionilor (1996).

- Ai jucat întotdeauna atacant?

- Da. Mi-a plăcut enorm de mult golul, aşa că încă de mic, la echipa din oraşelul natal, San Vedemiano, am jucat în faţă.

- Cum ai ajuns, totuşi, la Juventus?

- Eram încă junior când am fost transferat la Padova, în divizia secundă. Acolo am fost coechipier cu Galderisi, fostul internaţional al lui Juventus. Cred că el m-a ... pârât conducătorilor lui Juve. Destul că transferul s-a făcut foarte rapid. Prima condiţie pe care mi-a pus-o preşedintele Giampiero Boniperti a fost să-mi tund pletele. Campionatul era început. În etapa a patra, contra Foggiei, antrenorul Giovanni Trapattoni m-a introdus în echipă, iar o săptămână mai târziu, contra Reggianei, am marcat primul gol în Serie A.

- Actuala conducere a clubului a considerat că se poate dispensa de Roberto Baggio, mizând totul pe tine. Crezi că vei reuşi să faci faţă acestei grele misiuni?

- Trebuie să izbutesc. Când ai ajuns titular la un club ca Juventus, n-ai voie să dai înapoi sau să te sustragi sarcinilor. Aceasta este condiţia reuşitei depline în meseria noastră. Când eram copil, pe toţi pereţii casei aveam postere cu Michel Platini şi visam să ajung ca el. Cred că mă aflu pe drumul cel bun.

"Tenisul sibian merge, frumos, înainte"

● ne declară decanul de vârstă, dl. Ioan Rakoşi ●

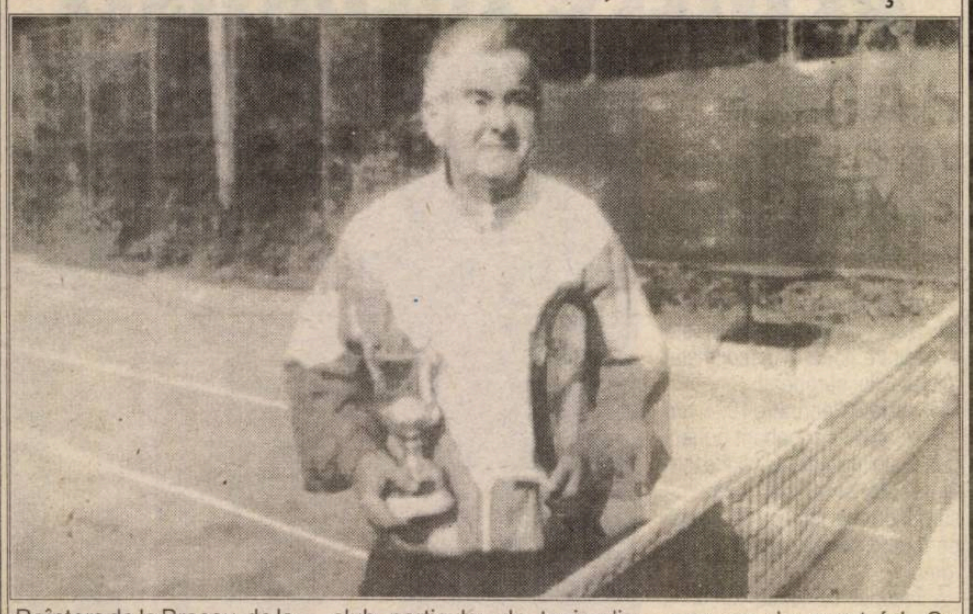

Reîntors de la Braşov, de la Campionatul Naţional de Tenis, unde a cucerit pentru a 6-a oară consecutiv titlul, pe decanul de vârstă al tenismenilor sibieni, Ioan Rakoşi, l-am găsit la baza sportivă T.C. R&G din parcul Sub arini în plină activitate cu micii jucători de tenis care vizează performanţa.

- D-le Rakoşi de mai bine de 4 ani, tenisul în municipiul Sibiu a devenit un sport foarte îndrăgit de copii, dar şi de maturi. Cum aţi reuşit?

- Clubul nostru T.C. R&G a luat fiinţă în anul 1992. Odată cu ieşirea mea la pensie şi revenirea în oraşul meu natal (fiind component al lotului naţional de tenis în perioada anilor 1952 - 1966), m-am gândit, împreună cu câţiva jucători, iubitori ai acestui sport, cum sunt: grl. dr. Victor Palada, ing. Ilie Giurgiu, col.dr. George Podariu, dir. Stelian Gal, dir. Ioan Gândilă şi, nu în ultimul rând, cu sprijinul Direcţiei Judeţene pentru Tineret şi Sport şi a Fundaţiei de Tineret, să facem ceva pentru a revitaliza tenisul la Sibiu. Cele două terenuri din parcul Sub arini, lăsate, ani de zile, în paragină, la sfatul d-lui grl. dr. Victor Palada, le-am luat în primire, prin contract, pe 10 ani. Împreună cu partenerul meu, ing. Ilie Giurgiu, am înfiinţat primul club particular de tenis din România, ca până la urmă acesta să devină o asociaţie sportivă non profit cu titulatura A.S. Tenis Club R&G Sibiu.

- Au trecut aproape 5 ani. Vă rog să enumeraţi câteva din realizările obţinute în acest timp.

- Primul lucru cu care am început a fost punerea în funcţiune, cu muncă voluntară, a celor două terenuri. Le-am dotat cu fileuri noi, iar mai târziu şi cu instalaţie de nocturnă. Am organizat cursuri de iniţiere pentru copiii dornici de a învăţa acest sport, la început cu un număr mai restrâns de copii, iar odată cu trecerea anilor, numărul acestora a crescut. La ora actuală se joacă tenis de dimineaţa până seara târziu, fiind cuprinşi zeci de copii la fiecare oră. Bineînţeles că şi iubitorii de tenis adulţi, în număr foarte mare, după lăsarea serii, vin şi joacă aici.

- Pe plan naţional şi internaţional cu ce vă lăudaţi?

- Trebuie să vă informez că tenisul sibian merge, frumos, înainte. Cu ajutorul F.R. de Tenis, clubul nostru a primit aprobarea şi licenţa să organizeze, în fiecare an, un campionat naţional al celor mai buni copii şi juniori din ţară. În 1957, în Sibiu, s-a disputat prima şi ultima ediţie a concursului de tenis - seniori "Cupa Carpaţi". A fost şi ultimul concurs de acest fel. Cu partenerul meu Ilie Giurgiu am reuşit să obţinem de la Federaţia Internaţională de Tenis licenţa de a reînfiinţa din nou Trofeul Carpaţi, devenit şi internaţional, în acest an el a ajuns la a 4-a ediţie, fiind cotat ca cel mai reuşit concurs. De unde în primul an au luat parte numai 50-60 de jucători, la ediţia din acest an au participat peste 120 de jucători şi jucătoare, atât din ţară cât şi de peste hotare.

- Ce perspective de viitor are Tenis Club R&G Sibiu?

- Datorită afluxului mare de copii şi juniori, dar şi adulţi, dornici de a învăţa şi practica acest sport, modesta noastră bază, care cuprinde numai două terenuri, este neîncăpătoare. Este de dorit ca pentru buna desfăşurare a activităţii să se mărească baza materială cu încă cel puţin 4 terenuri şi o sală de tenis. Pentru aceasta am început să umblăm la forurile competente şi de decizie ca în scurt timp să obţinem aprobarea unui spaţiu apropiat de cele două terenuri, unde să realizăm construcţia. Sper ca prin aceste rânduri să sensibilizăm forurile conducătoare din municipiul Sibiu în a ne acorda tot sprijinul.

A consemnat,
Ilie IONESCU

Fotbal, Divizia C

Echipele mici în plină ofensivă şi evidentă ascensiune

◆ "U" Mecanica Sembraz - C.S. Agnita 4-1 (2-0) Confruntare dominată insistent de studenţii sibieni care - instalaţi confortabil în terenul advers - au măcinat permanent şi metodic apărarea agniţeană silind-o să depună eforturi disperate pentru ca scorul să nu ia proporţii nedorite. După ocaziile imense irosite de F. Hila (3), N. Turc (5) şi D. Băran (8), după un minut, ultimul îşi răscumpără ratarea, expediind în plasă cu o lovitură de cap excelenta centrare trimisă de F. Hila, la care portarul C. Popescu a ezitat să intervină. După alte două ratări (semnate de F. Hila şi A. Săbău), în min. 31 H. Stoica şutează violent, iar balonul "muşcă" din transversală. Gazdele punctează din nou în min. 40 când V. Armenean primeşte mingea de la D. Băran şi de la 5 m îl execută sec pe portarul din faţă. Agniţenii au primul atac viguros în min. 42 dar şuturile lui A. Ionele şi D. Popescu sunt parate de M. Bordean. În min. 52 Hila execută un corner şi din mijlocul careului de 16 m D. Popenţa trimite, cu boltă, în poartă, în ciuda plonjonului disperat, dar întârziat al lui D. Popescu. Apoi jocul scade din intensitate, studenţii - mulţumiţi de rezultat - pasează dezinvolt, dar nu mai insistă în ofensivă. Oaspeţii ies din strânsoare şi în min. 70 Andrei trece de doi apărători, încearcă să dribleze şi portarul advers care-i fură balonul din picior ratând astfel o uriaşă şansă de a înscrie. Tot el, peste două minute, pasează inspirat lui C. Barb, care şutează violent, reducând handicapul. În min. 89 D. Şerban stabileşte scorul final, printr-o bombă superbă expediată de la 35 m exact în vinclul porţii agniţene. Raport de cornere 8-2 în favoarea învingătorilor. S-au remarcat: M. Stoica, D. Băran, N. Turc, A. Sabău şi V. Armenean de la gazde, C. Morariu, V. Ciuciurea, G. Andrei, N. Oliu şi C. Barb de la învinşi. Atent, corect, discret, dar prea timid arbitrajul prestat de centralul sibian C. Nan, având secunzi pe concitadinii M. Jurcă şi M. Ordean. ◆ **Record - Sparta 1-1 (0-0).** Tradiţionalul derbi fotbalistic al municipiului de pe Târnava a oferit celor prezenţi o partidă antrenantă şi echilibrată în prima ei parte cu o repriză secundă dominată de oaspeţi, care au şi deschis scorul în min. 51 prin M. Părău. Deşi rămasă în inferioritate numerică, formaţia pielarilor medieşeni a reuşit o nesperată remiză, graţie golului realizat de B. Forgacs în min. 85. ◆ **Unirea - Construcţii 4-2 (1-2)** După o întrecere presărată cu numeroase "regularităţi, ocnerii - deşi conduşi la pauză şi rămaşi în 10 jucători - au obţinut în final o izbândă meritată datorită golurilor marcate de D. Flichiş (3), D. Căldărar (47, 87) şi Orza (min. 89, în propria poartă). Pentru sibieni a punctat D. Ivan în min. 7 şi 25. ◆ **Textila - CFR Retezat PIM 1-0 (0-0)** Joc de bună valoare la Cisnădie, unde ambele echipe au etalat frumoase disponibilităţi tehnico-tactice. Ultima jumătate de oră a fost controlată de textilişti, care în min. 80 au înscris prin juniorul A. Moţioc, golul victoriei. ◆ **Sticla - Comeso 1-2 (0-1)** Proaspăta promovată în eşalonul divizionar a învins greu la Avrig, după o partidă dârz disputată. Autorii golurilor: D. Lupuleţu şi M. Pipiş (din lovitură de la 11 m), respectiv R. Gavrilă ◆ **Progresul - Romanofir 3-5 (1-2)** Partidă aspră, cu scântei, de intens dramatism, cu 3 penaltiuri şi fotatâtea eliminări la Dumbrăveni, unde tălmăcenii s-au impus de justeţe, ca urmare a golurilor reuşte de: I. Fiţea (28, din 11 m şi 43), I. Pătru (56), D. Iancu (64) şi M. Sorcă (84, din 11 m). Golurile gazdelor au fost înscrise de D. Forgaciu în min. 6, 71 şi 73, din penalti). ◆ **Vitrometan - Geromed 2-1 (0-1)** Victorie surprinzătoare dar meritată a gazdelor în faţa unui adversar mult mai bine cotat la bursa valorilor, dar încă departe de evoluţiile anterioare. Au marcat: O. Tufă (72) şi I. Duda (89), respectiv N. Groza (10). ◆ **Silva - Viitorul 2-4 (1-2).** Ca şi în precedenta ediţie de campionat, băznenii au învins clar la Sălişte în urma golurilor realizate de: A. Banu (24), N. Ciobanu (40), N. Cerghizan (77) şi O. Oprea (cel mai bun de pe teren, min. 83). Pentru pădurari au punctat: M. Mânzat (7) în min. 7 şi M. Stoinescu (87)

V.M.

Alina Răşinaru a câştigat turneul internaţional de şah "Europrietenia" de la Bucureşti

Organizat de Radioteleviziunea Română şi desfăşurat în perioada 17-25 august cu o participare de 128 sportivi, Alina Răşinaru îşi confirmă valoarea obţinând şi a treia normă de Candidat de maestru. Această vară deosebit de fructuoasă în rezultate de excepţie pentru reprezentanţii C.S.S. Sibiu i-a adus în prim plan pe şahiştii noştri juniori, în turneele de la Eforie Nord, Alba Iulia şi Bucureşti.

G.R.

Meciurile România - Germania se amână

După cum vă anunţam într-un articol anterior, în perioada 9-15 sept. a.c. trebuia să aibă loc o dublă întâlnire amicală de box între loturile de juniori ale României şi Germaniei, una la Sibiu iar cealaltă la Reşiţa. Din păcate, la cererea Federaţiei Germane de Box, aceste meciuri se vor disputa în anul 1997.

Vă redăm în continuare faxul din 21.08.1996 care ne-a fost trimis de către dl. Valeriu Maltopol, secretar general al

BOX

F.R. de Box, prin care ne aduce la cunoştinţă această amânare: "Conform faxului trimis de Federaţia de box din Germania, întâlnirea de box dintre echipele României şi Germaniei juniori nu mai poate avea loc în acest an şi ne propunem a găsi alte date pentru anul 1997.

Vă mulţumim pentru efortul depus în organizarea acestei duble întâlniri şi vă rugăm a rezerva fondurile pentru primul trimestru al anului 1997 când vom propune să se desfăşoare cele două meciuri."

Comisia Judeţeană de Box mulţumeşte şi pe această cale tuturor celor ce începuseră să o sprijine în organizarea meciului care trebuia să aibă loc la Sibiu şi speră că aceşti oameni inimoşi o vor ajuta în continuare.

Victor COCIU

Un util turneu de pregătire

urmare din pag.1

Antrenorul Mircea Vulc, referindu-se tot la utilitatea turneului, ne-a declarat, în plus, că este mulţumit şi datorită faptului că a putut - în condiţiile rulării întregului lot avut la dispoziţie - să încerce diverse formule de echipă în scopul alegerii variantelor optime pentru noua ediţie de campionat, care începe sâmbătă, 14 septembrie.

O constatare generală, ce se poate desprinde după turneul de la Cluj-Napoca este aceea că echipele participante se află cam la acelaşi nivel cu stadiul pregătirilor. În toate formaţiile au intervenit modificări, mai mult sau mai puţin importante, echipele fiind, în acelaşi timp, curioase în legătură cu efectele noii formule de desfăşurare a campionatului.

C.S.U. Forest Sibiu - Soced Bucureşti 62-56

În primul meci, desfăşurat vineri după-amiază, sibienii au început mai greu, primele 10 minute ale partidei nefiind elocvente pentru reala lor capacitate de joc. De altfel, la mijlocul primei reprize, scorul era favorabil bucureştenilor cu 11-10. Încet, dar sigur, sibienii îşi impun superioritatea, e drept fragilă, în faţa unei echipe care a suferit şi ea un evident proces de întinerire şi câştigă, în final, la o diferenţă de 6 puncte, 62-56.

"U" S.M. Invest Cluj-Napoca - C.S.U. Forest Sibiu 92-86

În cea de a doua zi a turneului sibienii au întâlnit echipa organizatoare a turneului, în faţa căreia au pierdut de această dată, la o diferenţă de 6 puncte. Întâlnirea a fost viu disputată şi mai spectaculoasă decât cea din ziua precedentă. Sibienii au jucat mai bine, mai exact şi mai eficient în prima parte a meciului, ei reuşind să conducă la pauză cu o diferenţă de 10 puncte pe tabela de marcaj. Repriza a doua a aparţinut gazdelor, acestea reuşind să termine victorioase, cu scorul de 92-86.

Carbochim Cluj-Napoca - C.S.U. Forest Sibiu 72-60

Cu toate că, în acest moment, faptul nu are o prea mare relevanţă, arbitrajul a fost cel care i-a frustrat pe sibieni de victorie în cea de a treia partidă. Sancţionând un număr impresionant de faulturi imaginare, arbitrii au reuşit să elimine din teren 4 din componenţii de bază ai echipei C.S.U. Forest Sibiu. În acestre condiţii, deşi au condus la pauză cu 3 puncte, elevii antrenorului Mircea Vulc au părăsit terenul învinşi, la o diferenţă de 12 puncte.

urmare din pag.1

★ La Campionatele Mondiale de atletism din Australia, selecţioanta de juniori a României s-a clasat pe locul 10 între 150 de naţiuni participante, ceea ce nu-i rău deloc.

★ Dr. Mircea Neşu, fost fotbalist, fost arbitru, în prezent observator federal, cere Federaţiei un barem mai mare: "La noi, poziţia observatorului federal este umilitoare. El are un barem de 34.800 lei la Divizia Naţională şi 27.000 lei la Divizia A, faţă de 500.000 lei, respectiv 250.000 lei, cât are arbitrul de centru şi cei de la linie". De ce nu stă acasă?

★ Sibianul Aron Huzu ... se plimbă pe banii FIFA, el urmând să arbitreze meciurile Malmoe - Slavia Praga, din Cupa UEFA (10 IX) şi Ţara Galilor - Turcia, din preliminariile C.M. (14. XII).

★ În această vară, o selecţionată de juniori din România a fost invitată să participe la un turneu în SUA. Au plecat 25 de fotbalişti, dar nu s-a mai întors nici unul. "Din câte ştim noi - a declarat Cornel Simtion - s-a plecat cu gândul precis de a se rămâne în America, jucătorii având bani la ei, dar şi acordul părinţilor". Băieţi deştepţi!

★ Atacantul brazilian Romario s-a căsătorit pentru a doua oară, la Rio de Janeiro cu Daniela Favato (18 ani). Hotărât lucru: marii fotbalişti n-au noroc în dragoste (vezi şi Hagi, Papin, Matthaus, Pele ...)

★ Micii judoka de la CSS Şoimii Sibiu au participat la turneul internaţional dotat cu Cupa Azomureş, la care au fost prezenţi 300 de sportivi din România, Ungaria şi Republica Moldova. Iată rezultatele obţinute de sibieni: Vasile Cojoc - locul 1, Daniel Istrate, Horia Vasile, - locul 2, Marius Simon, Ionuţ Isailă, Ovidiu Ionaş, Adrian Vasilca locul 3 (antrenor Octavian Creţu).

Ultima oră

★ "La 31 de ani consider că încă n-am dat totul, că mai pot fi util unei formaţii "declară Dorin Mateuţ. Cred şi eu, dar nimeni nu va da pe el 420 milioane lei lui Dinamo şi 200.000 dolari Reggianei, aşa că teamă mi-e că aici se încheie cariera fostului internaţional.

★ În Gazzetta dello Sport din Italia a apărut un articol care face praf "şcoala" lui Bela Karoly: "În spatele zecilor de medalii stau tot atâtea victime, fetiţe pentru care crizele depresive deveneau o a doua natură, fetiţe care pentru a nu se îngrăşa au mâncat atât de puţin încât au rămas retardate din punctul de vedere sexual şi nu numai." Ceva dreptate are autorul articolului, dar nimeni nu le-a obligat la aceste sacrificii.

★ Eliminat în partida cu FC Bruges, Ad. Ilie a fost suspendat de UEFA pentru trei etape. Înfumurarea şi prostia (te) costă, iar în acest caz este vorba de mulţi dolari pe care stelistul, stând pe tuşă, nu-i câştigă. ★ Rezultate înregistrate în meciuri din preliminariile CM: Azerbaidjan - Elveţia (gr. 3) 1-0 !!

Austria - Scoţia (gr. 4) 0-0
Belarus - Estonia (gr.4) 1-0
Ins. Feroe - Slovacia (gr.6) 1-2
Ţara Galilor - San Marino (gr.7) 6-0
Belgia - Turcia (gr.7) 2-1
Liechtenstein - Irlanda (gr.8) 0-5
România - Lituania (gr.8) 3-0
Irlanda de Nord - Ucraina (gr.9) 0-1 !
Armenia - Portugalia (gr.9) 0-0

★ Antrenorul Victor Piţurcă se arăta foarte mulţumit de evoluţia echipei de tineret pe care o antrenează şi care a câştigat cu 2-1 meciul cu Lituania. Înseamnă că a văzut alt meci decât cel transmis de TVR 2.

★ La seniori, România - Lituania 3-0 (1-0), după o partidă adormitoare. Noroc că ai noştri au avut nişte adversari care abia stăteau în ghete. Cât despre gureşul comentator Ionel Stoica, acesta m-a plictisit de moarte, citindu-mi toate ziarele de sport din ultimele zile, pe un ton monoton şi cântat.

BIBLIOTEGA „ASTRA" SIBIU

BIBLIOTECA „ASTRA"
S I B I U

TRIBUNA sporturilor

SUPLIMENT SĂPTĂMÂNAL DE INFORMARE SPORTIVĂ AL COTIDIANULUI INDEPENDENT "TRIBUNA"

Anul VI, nr. 332 || 09.09.1996 - 15.09.1996 || 4 pagini, 300 lei

Fotbal, divizia A

MENAJAȚI-NE INIMILE, DOMNILOR!

F.C. INTER - OLIMPIA SATU MARE 2-1 (1-0)

Stadion "Municipal", timp rece, gazon uşor alunecos, spectatori cca 1000. Au marcat: GABOR (min.24) şi CĂTĂLIN POPA (min. 56), respectiv TEGER (min. 72)

F.C. INTER: Gângă 7,5 - Terchilă 7 - Bran 6, Teodorescu 6,5, Cornaci 7,5 - Demian 6, Sabou 6 (min. 65, Tolciu 6), Lazăr 7, Gabor 7,5 - Caşoltan 6 (min. 86. Mara), C. Popa 7 (min. 88 C. Szeghedi). Rezerve: Fl. Cotora, M. Szeghedi. Antrenori: C. Ţălnar, N. Lupu şi P. Purima.

OLIMPIA: Donca 5,5 (min. 70, Suciu 6) - Gh. Ciocan 6, Lucian Ciocan 6,5, Teger 6,5, Borhidan 6 - Negrea 6, Paul Mihai 6, Iodi 6,5, Dragomir 6,5 - Fabian 6,5, Paul Levente 7. Rezerve: Mucenica, Paşca, Puşcaş, Năstruţ. Antrenori: Ioan Voica şi Emeric Kincses.

Au arbitrat: Radu Petre 6, la centru, M. Muntean 7 (ambii din Bucureşti) şi Gh. Biziniche 5 (Ploieşti). Observator: Ion Ghiţă (Braşov).

Nota 10 bravei galerii interiste.

Cartonaşe galbene: Bran (26), Lazăr (65), respectiv Negrea (77), Iodi (88). Cartonaş roşu: Bran (90, după al doilea galben).

✦ FILMUL JOCULUI. Sătmărenii s-au aşezat cuminţi în apărare, aşteptând - chiar din debutul partidei - să vadă ce şi cât vor şi pot interiştii. În preajma careului oaspe s-au conturat repede primele "perechi": Caşoltan - Iodi, Gabor - Paul Mihai, Cătălin Popa - L. Ciocan ✦ În min. 9, după un voleu nereuşit al lui Cătălin, Lazăr, "uns" în premieră căpitan de echipă, are golul în vârful bocancului, dar Donca acordă corner ✦ În min. 15, după un corner executat de Gabor, în interiorul careului sătmărean se înalţă Teodorescu şi trimite cu capul în plasă, însă centralul anulează golul pentru fault la portar!? ✦ În minutele 18 şi 20, Gabor ratează consecutiv deschiderea scorului ✦ Tot el, în min. 24, îşi aduce echipa în avantaj: Cătălin Popa este faultat la 17 metri, central, oaspeţii fac "zid", dar Romică găseşte o "fisură" şi, în pofida intervenţiei portarului Donca, balonul se strecoară în plasă, 1-0 ✦ Spectacolul fotbalistic este modest şi nu ne bucură decât cântecele galeriei interiste, cu un repertoriu nou şi diversificat. Bravo, băieţi! ✦ Olimpia continuă să stea "la cutie", interiştii domină, dar ritmul e lent şi fazele notabile lipsesc ✦ În min. 43, Caşoltan îl activează pe Sabou, dar bomba acestuia, din afara careului, ocoleşte vinclul porţii adverse ✦ În min. 44, Fabian era cât pe-aci să ne strice tihna pauzei după o

continuare în pag. 4

Mircea BIŢU

Greşim noi, greşeşte şi arbitrul

CSM Foresta - "U" Cluj 22 - 25 (15-11)

Personal rămân la părerea că un arbitru nu te poate fura dacă, prin jocul practicat, nu-i oferi această posibilitate. Marcel Galanda şi-a adaptat arbitrajul perfect la tactica aplicată de sibieni, văduvindu-i în dese rânduri, pe drept sau pe nedrept, de posesia balonului. Pachetul de înaintaşi, altă dată punctul forte al echipei sibiene, a fost clar depăşit de cel clujean atât în momentele fixe cât şi în aglomerările spontane. De neînţeles insistenţa sibienilor de a puncta cu acest compartiment, în numeroase rânduri ei pierzând posesia balonului în preajma terenului de ţintă advers. Lovituri de pedeapsă din poziţii favorabile, jucate la mână deşi A. Iulian se afla " în picior" au contribuit la această înfrângere pe propriul teren, care va cântări greu în economia actualului campionat.

Rugby - div. naţională

Jocul a fost aspru disputat, dar plusul de luciditate al oaspeţilor în câteva momente cheie le-a adus în cele din urmă victoria. Ei sunt cei care înscriu primii în debutul partidei prin Nichitean, care transformă o lovitură de pedeapsă. Cristea majorează scorul la 8-0 prin încercarea realizată. Este rândul lui A. Iulian să reducă din diferenţă transformând o lovitură de pedeapsă pentru ca puţin după aceea Radu Fugigi să stabilească egalitatea în urma celei mai spectaculoase faze a jocului. Oaspeţii

continuare în pag. 4

G. RADU

Nervometrul

Nervometrul este ultima cucerire a ştiinţei, invenţia unui peluzist român, inginer în timpul liber, invenţie săvârşită în afara orelor de program, pe cale de a fi omologată şi premiată imediat ce vor apărea coautorii.

Aparat de măsură a nervilor fotbalistului, nervometrul va intra în dotarea arbitrilor asistenţi care, odată cu controlul crampoanelor, va testa şi starea psihică a jucătorului trimiţându-i la vestiar pe cei necorespunzători.

Ideea inginerului peluzist a pornit de la un tânăr talentat pe nume Adrian Ilie, militar în timpul liber, component al echipei Steaua şi membru titular al lotului naţional de

Peluza a III-a

fotbal, abonat permanent la cartonaşele colorşi la sancţiuni interne şi internaţionale. Atunci când starea psihică ţi se deteriorează şi aduci prejudicii clubului la care eşti în soldă, n-ar fi decât un neajuns de arie restrânsă, dar când angajează o echipă naţională povestea se schimbă. Nărăvaşul nostru atacant n-a scăpat prilejul lituanian şi a mai adăugat un cartonaş galben la colecţie devenind un adevărat pericol pentru integritatea echipei în care joacă.

Nervometrul este un instrument uşor, de dimensiuni mici şi poate completa fericit trusa medicală a doctorului oricărei echipe.

Cu sau fără Adrian Ilie în teren, soarta fotbaliştilor - sic! - lituanieni tot aia ar fi fost, dar o măsură disciplinară i s-ar fi cuvenit tânărului nostru cu nervii muiaţi. Cumpăraţi nervometre.

Mihai BRATU

În pagina a IV-a
Programul turului Diviziei A, la baschet masculin, seria Vest

Fotbal, Divizia B

Flavius Domide s-a întors degeaba ...

Mecanica Mârşa - West Petrom Pecica 4-1 (2-0)

După ce-au pierdut, în etapa trecută, la Motorul Arad cu 2-0, elevii lui Aurică Barbu şi Cornel Armenean au "pus" de-o victorie clară pe propriul teren, semn că, la Mârşa, vizitatorii au de ce să se teamă. De acest lucru s-a convins şi Flavius Domide, fostul jucător al Mârşei, acum antrenor la West Petrom, care a suferit o înfrângere categorică.

După o scurtă perioadă de tatonare, Mecanica ia jocul pe cont propriu şi ratează două excelente ocazii, în min. 22 şi 23 prin Corfar şi Serfözö. Dar, în min. 26, beneficiind de o lovitură liberă de la 25 metri, Orosz execută excepţional, jos, lângă bară şi este 1-0. Oaspeţii acuză şocul şi vor primi în min. 28, încă un gol, Corfar finalizând inteligent după o pătrundere vijelioasă în careul advers.

continuare în pag. 4

Mihai VERZESCU

"Seria neagră" a medieşenilor continuă

Minerul Motru - Gaz metan 2-0 (0-0)

Deşi a fost schimbat antrenorul, echipa medieşeană a încasat încă o bătaie, semn că buba nu-i la conducerea tehnică, răul fiind undeva mai adânc cuibărit. Nu-i mai puţin adevărat că, atunci când te afli în coada clasamentului, toate adversarele vor să câştige puncte cu tine şi cu atât mai mult la Motru, unde minerii îşi primesc vizitatorii cu strigăte de "Hei, rup!", agitând deasupra capului târnăcoape şi ciomege.

Formaţia pregătită de Silviu Lung a avut în permanenţă iniţiativa, dar gaziştii s-au apărat eroic, având în Roşca un adevărat înger păzitor. Aşa se face că, pe rând, Axinte (30), Suciu (37), Andreescu (40) au ratat deschiderea scorului. După pauză, presiunea la poarta oaspeţilor a crescut şi, în min. 57, Ispas a reuşit, să înscrie, reluând imparabil cu capul din apropiere, la primul corner al gazdelor. În min. 69, arbitrul L. Seceanu le-a acordat gazdelor un penalty, Andreescu

continuare în pag. 4

D. IONAŞCU

Clasamente, Divizia A

Seria I Tractorul - Poiana 1-0, Poli Iaşi - Cetatea 4-0, Steaua-Petrolul 0-2, Dunărea Galaţi - Dunărea Călăraşi 4-1, Bucovina - Metrom 1-1, Precizia - Rocar 3-2, Gloria - Foresta 0-1, Danubiana - Metalul 4-1, Dacia Brăila - FC Oneşti 3-0.

1. Petrolul Moineşti	5	4	0	1	6-6	12 (6)
2. Poli Iaşi	5	3	2	0	9-3	11 (2)
3. Precizia Săcele	5	3	1	1	11-8	10 (1)
4. Foresta Fălticeni	5	3	0	2	11-3	9 (3)
5. Dacia Brăila	5	2	2	1	7-4	8 (-1)
6. Poiana Câmpina	5	2	1	2	7-5	7 (1)
7. Dunărea Galaţi	5	2	1	2	7-5	7 (-2)
8. Bucovina Suceava	5	1	4	0	6-5	7 (-2)
9. Tractorul Braşov	5	2	1	2	6-5	7 (-2)
10. Rocar Bucureşti	5	2	1	2	6-7	7 (1)
11. Dunărea Călăraşi	5	2	1	2	5-9	7 (1)
12. Gloria Buzău	5	2	0	3	4-3	6 (-3)
13. Metalul Plopeni	5	2	0	3	5-6	6 (0)
14. Cetatea Tg. Neamţ	5	2	0	3	5-9	6 (0)
15. Metrom Braşov	5	1	2	2	3-4	5 (-1)
16. Danubiana Ploieşti	5	1	1	3	5-6	4 (-5)
17. FC Oneşti	5	1	1	3	3-8	4 (-2)
18. Steaua Mizil	5	0	2	3	1-11	2 (-7)

Etapa viitoare (14 IX): Petrolul - Danubiana, Foresta - Steaua, Metrom- Gloria, Metalul - Dunărea Galaţi, Poiana - Precizia, Dunărea Călăraşi - Tractorul, Rocar - Poli Iaşi, Cetatea - Dacia Brăila, FC Oneşti - Bucovina.

Seria a II-a Minaur - CSM Reşiţa 3-1, ASA - Unirea Dej 1-0, CFR Cluj - Corvinul 1-0, Gloria - CFR Timişoara 2-1, FC Inter - Olimpia 2-1, Dacia Piteşti - Electroputere 1-1, Minerul - Gaz metan 2-0, FC Maramureş - UTA 0-0, Aro Câmpulung - Unirea A. Iulia 3-0.

1. Gloria Reşiţa	5	4	0	1	7-5	12 (3)
2. CFR Cluj	5	3	2	0	5-1	11 (2)
3. Aro Câmpulung	5	3	1	1	9-4	10 (1)
4. Electroputere	5	3	1	1	7-3	10 (4)
5. UTA	5	3	1	1	7-4	10 (4)
6. Dacia Piteşti	5	3	1	1	6-4	10 (1)
7. F.C. INTER SIBIU	5	2	3	0	7-2	9 (0)
8. FC Maramureş	5	2	3	0	6-4	9 (0)
9. Minerul Motru	5	2	2	1	8-5	8 (-1)
10. ASA Tg. Mureş	5	2	1	2	3-4	7 (-2)
11. Olimpia S. Mare	5	2	0	3	7-7	6 (0)
12. Minaur Zlatna	5	2	0	3	8-9	6 (-3)
13. Corvinul	5	2	0	3	5-8	6 (0)
14. CSM Reşiţa	5	1	2	2	5-7	5 (-1)
15. Unirea A. Iulia	5	1	0	4	3-11	3 (-3)
16. Unirea Dej	5	0	2	3	3-6	2 (-4)
17. GAZ METAN MEDIAŞ	5	0	1	4	0-5	1 (-5)
18. CFR Timişoara	5	0	0	5	1-7	0 (-6)

Etapa viitoare: Corvinul - Minerul; Electroputere - CFR Cluj, UTA - Dacia Piteşti, Gaz metan - Gloria Reşiţa, CSM Reşiţa - FC Inter, CFR Timişoara - Minaur Zlatna, Olimpia - ASA, Unirea Dej - Aro, Unirea A. Iulia - FC Maramureş.

În pagina a IV-a
Minutul 91
şi Clasamentul Diviziei Naţionale

Ultima oră

● Marcel Pigulea, cuscrul lui Ion Oblemenco, a plecat la Agadir, în Maroc, pentru a continua să antreneze echipa de fotbal Hassania din localitate, suplinindu-l pe celebrul dispărut. Viaţa merge înainte şi nimeni nu-i de neînlocuit.

● O nouă etapă a Cupei României la fotbal este programată pentru miercuri, 25 septembrie. Sorţii au decis un fel de derby sibian: Şoimii - FC Inter, în vreme ce Gaz metan va juca la Minaur Zlatna.

● Atracţia şi favoritul nr. 1 al turneului de tenis Open România este, desigur, germanul Boris Becker nr. 4 mondial. El a venit în ... excursie la Bucureşti împreună cu nevasta şi fiul lor, Noah - Gabriel (2 ani).

● Marius Vizer, preşedintele de onoare al Federaţiei Române de Judo - care este stabilit la Viena pare că se teme să revină în ţară! - a înfiinţat un club particular de judo la Oradea (oraşul în care a fost antrenor) pe care îl finanţează el personal. Un gest frumos şi, poate, benefic pentru acest sport care s-a cam stins în România.

● Pentru egalul reuşit cu reprezentativa Argentinei, fiecare component al naţionalei Paraguay-ului a primit 15000 de dolari (5000 din partea Ligii de Fotbal, 5000 din partea preşedintelui ţării, Juan Carlos Wasmosy şi 5000 de la senatorul Luis Jaegli) ... ● Arbitrii de fotbal din Olanda, care plănuiseră

continuare în pag. 2

n.i.d.

Pentru inimă şi suflet

Un vis ce poate deveni realitate

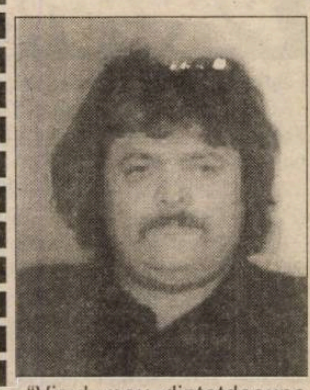

"Visul meu dintotdeauna este să fac turul Europei" declară cu of în glas dl. **Tudor Găman**, pe care cred că l-aţi văzut antrenându-se cu asiduitate pe pista Stadionului "Municipal", pe aleile Parcului Sub arini sau pe Şoseaua dintre Cireşica şi Cisnădie, într-un cărucior cu rotile. Da, acest om face parte din categoria celor defavorizaţi de soartă de la care bunul Dumnezeu şi-a întors pentru o clipă privirea, şi de la care adesea ne-o întoarcem şi noi, este unul din mulţii handicapaţi ai României.

Născut în anul 1956 în oraşul Cisnădie, se îmbolnăveşte la vârsta de 8 luni şi jumătate de poliomielită, boală în urma căreia se va alege cu o infirmitate cruntă, cu numele de paraplegie flască, care îl va ţintui pentru totdeauna într-un cărucior cu rotile.

Multora dintre noi ni se pare că a face turul Europei într-un cărucior cu rotile este ceva irealizabil, de neconceput, dar dacă i-am cunoaşte tenacitatea d-lui Găman, moralul său ridicat şi optimismul său molipsitor, poate ne-am schimba impresia. Dar să vă dau câteva date despre acest sportiv, pentru că este un sportiv în adevăratul sens al cuvântului.

Mulţumită cablurilor de televiziune introduse după revoluţie, a văzut pe programe străine concursuri sportive ai căror eroi erau handicapaţii. De la aceste emisiuni i-a venit ideea de a-şi îmbogăţi clipele din viaţă practicând sportul. Astfel, s-a înscris în Asociaţia de Handicapaţi, a cărei preşedintă este d-na Marcela Brad, asociaţie ce are şi secţii sportive. Începe să participe la fel de fel de competiţii sportive, cum ar fi: tenis de masă, aruncarea suliţei, aruncarea greutăţii ş.a.

continuare în pag. 2

Victor COCIU

Bogdan Ioan Mara - o mare speranţă a fotbalului sibian

În unul dintre meciurile de verificare dinaintea începerii campionatului al echipei sibiene F.C. Inter, spectatorii au avut ocazia de a vedea, în formaţia pregătită de Cornel Ţălnar, un tânăr atacant. Cu toţii se întrebau cine este şi de unde vine? Cineva din anturajul clubului sibian (în speţă dl. Vasile Măerean), aflat printre spectatori, a lămurit misterul acestui tânăr fotbalist, cel care în meciul amical cu Minaur Zlatna avea să egaleze rezultatul (1-1), iar în meciul cu Mecanica Mârşa să înscrie unicul gol pentru FC INTER.

Dar să nu vă punem prea mult curiozitatea la încercare şi să vă facem cunoştinţă cu Bogdan Ioan Mara, fiul profesorului de educaţie fizică Marcel Mara de la Colegiul "Gheorghe Lazăr", care ne-a pus la dispoziţie "cartea de vizită" a fiului său.

S-a născut la 29 septembrie 1977, la Deva (deci peste câteva zile împlineşte frumoasa vârstă de 19 ani). A urmat clasele 1-8 la Şcoala Generală nr. 14 Sibiu, apoi la Colegiul "Gheorghe Lazăr" (profilul matematică-fizică, intensiv engleza). În prezent susţine admiterea la Facultatea de Jurnalistică din Sibiu.

Până sa ajungă la fotbal, Bogdan a practicat, încă de mic, înotul, schiul, tenisul de câmp, atletismul şi baschetul. În fotbal primii paşi i-a făcut în 1987 la C.S.Ş. Şoimii Sibiu, sub îndrumarea profesorului Virgil Lăcătuş. Cu această echipă a câştigat campionatele judeţene de cadeţi şi juniori III şi a ocupat locul doi în campionatul juniorilor II. În anul 1992 a participat cu echipa de cadeţi la turneul final de la Arad, unde a ocupat locul V pe ţară. După acest turenu este selecţionat pentru lotul naţional UEFA 96.

La început a jucat pe post de vârf de atac, apoi coordonator, iar în prezent din nou vârf de atac, iar la începutul lunii iulie 1996 a fost legitimat la F.C. Inter Sibiu. După o bună pregătire fizică, efectuată la Păltiniş, antrenorul C. Ţălnar îl introduce în formaţie, Bogdan evoluând în partida oficială de la Baia Mare. A jucat apoi o repriză în partida cu Unirea Alba Iulia şi, în sfârşit, introdus în min. 85 în locul lui C. Popa, la Dej, Mara, scăpat pe contraatac, a fost foarte aproape de a înscrie golul victoriei. Noi credem în şansele acestui tânăr talent care, la fel ca Radu Niculescu, Cornel şi Marius Szeghedi, s-a ridicat la Sibiu şi

va deveni curând o certitudine a fotbalului sibian.

Bogdan Ioan Mara ţine să mulţumească, pe această cale, tuturor celor care l-au ajutat, în special părinţilor, apoi prof. Virgil Lăcătuş, lui Jan Gavrilă şi, nu în ultimul rând, lui Cornel Ţălnar şi celor din conducerea clubului interist, care i-au acordat încredere şi pe care speră să-i răsplătească prin cât mai multe goluri pentru F.C. Inter.

Ilie IONESCU

Un vis ce poate deveni realitate

urmare din pag.1

Datorită voinţei şi seriozităţii sale în pregătire au început să apară şi primele rezultat notabile, dar cea ce este de remarcat este faptul că le-a obţinut în discipline sportive total diferite. Astfel, la Lugoj, în cadrul concursului de pescuit sportiv, dotat cu "Cupa Ana Lugojana", obţine locul II pe ţară. urmează Galaţiul unde, cu toate că are 40 de ani, abordează noi probe în cadrul concursului dotat cu "Cupa Danubiana". În două dintre aceste probe reuşeşte să se claseze pe locul III, şi anume la probele de 100 m cărucior şi 1500 m cărucior.

În ciuda acestor rezultate remarcabile, satisfacţia sa nu este deplină datorită faptului că regulamentul de concurs nu prevede categorii de vârstă, majoritatea adversarilor său având vârste de până la 24 de ani. Dar, chiar şi cu această omisiune din regulament, dl. Găman continuă să se antreneze pentru competiţiile viitoare. Din păcate, lucru care l-a întristat foarte mult, concursul care trebuia să aibă loc zilele accestea la Bucureşti s-a anulat din cauza epidemiei de meningo-encefalită.

Domnul Găman este conştient de faptul că această dorinţă a sa trezeşte suspiciuni cu privire la reuşita ei de aceea este de acord să fie supus la fel de fel de teste, ba chiar mai mult, ar vrea să înceapă cu o etapă premergătoare prin care să demonstreze atât capacităţile sale, cât şi să se poată verifica sistemul de organizare a unei asemena incursiuni. iată ce ne declară referitor la această primă etapă: "Pentru început vreau să fac un traseu mai scurt, şi anume să refac în cărucior, după o sută de ani, traseul pe care l-a parcurs Badea Cârţan la Roma, chiar dacă scopurile noastre nu sunt aceleaşi. Badea Cârţan a călătorit pe jos până la Roma pentru a vedea columna lui Traian şi alte mărturii despre originea latină a poporului român. Eu, după ce voi ajunge la columnă, vreau să merg la Vatican pentru a-l implora pe Sanctitatea Sa Papa să se roage şi pentru handicapaţii din România".

Badea Cîrţan a pornit în călătoria sa pe data de 3 ianuarie 1896, ajungând la Roma după 43 de zile, timp în care a rupt 4 perechi de opinci, străbătând următorul traseu: Cîrţa - Timişoara - Szeged - Budapesta - Győr - Viena - Linz - Salzburg - Innsbruck - Genova - Pisa - Roma.

Domnul Găman vrea să străbată acelaşi traseu, dar problema care se pune este câte cauciucuri va uza până la finalul călătoriei, plus multe alte probleme. De aici se deduce prima necesitate, şi anume, aceea că în această incursiune va trebui să fie însoţit pentru a i se putea asigura asistenţă tehnică în cazul defectării căruciorului.

Dar, până la plecare, sunt multe alte probleme care trebuie rezolvate, cum ar fi vizele, rezervarea locurilor de cazare etc, precum şi problema banilor. Luând în considerare toate aceste lucruri, rugăm pe toţi cei ccare ne pot da idei, sugestii, ajutor în demararea acestei inedite încercări să ne contacteze la redacţie (Sibiu, str. G. Coşbuc nr. 38).

"Vă daţi seama - ne-a declarat dl. Tudor Găman - că în caz de reuşită voi deschide noi perspective celor asemeni mie, voi demonstra că şi noi avem personalitate, ceilalţi ne vor privi cu alţi ochi şi în cele din urmă nu o să mai avem suspiciuni între noi, valizi sau invalizi.

Etapă dominată de gazde

✦ **CFR-Retezat PIM - Record 1-0 (0-0)** Confruntare de excelentă calitate la Sibiu unde cele două combatante cu lecţiile temeinic pregătite şi însuşite - dăruindu-se exemplar pe toată durata partidei - au oferit spectatorilor, în ciuda timpului nefavorabil şi terenului alunecos, numeroase faze rapide, antrenante şi spectaculoase de fotbal autentic la ambele buturi. Mai viguroşi şi bine orânduiţi în dispozitiv decât tinerii lor parteneri de întrecere, medieşenii au avut perioade lungi în care au controlat cu autoritate mijlocul terenului, dar atacurile lor, lipsite de consistenţă şi luciditate au eşuat în preajma porţii adverse în faţa căreia M. Ştefănescu, I Stănese, V. Geleriu, V. Scridon şi în ultimă instanţă R. Hientz au alcătuit un zid ce n-a putut fi nicicum depăşit. Am consemnat la buturile sibiene bunele situaţii irosite de R. Mureşan (min. 14, centrare puternică peste transversală), F. Forgacs (min. 18, singur cu poarta goală în faţă), M. Lazăr (min. 20, bombă blocată de un apărător), C. Ogneriu (min.21), D. Cucerzan (27), D. Hodârnău (min. 47, şut milimetric pe lângă ţintă şi 62), I. Şeică (60 şi 63), dar şi contraatacurile iuţi şi tăioase ale gazdelor, ratate de S. Şoptereanu (4), S. Năstase (15, când Săbău scăpase balonul din braţe), ca şi intervenţiile foarte oportune ale aceluiaşi V. Săbău din min. 26, 35, 72 şi 77, la şuturile viclene ale lui A. Fuşle, S. Năstase şi A. Tara. Golul victoriei a fost marcat în min. 86 de S. Şoptereanu, care a transformat calm şi precis o lovitură de la 11 m, prompt acordată de arbitru pentru faultul săvârşit în careu de Hodârnău. Cu un minut înaintea fluierului final, juniorul medieşan Claudiu Savu - pătruns prin dribling în careu - a şutat de la 13 m, dar R. Hientz a plonjat şi reţinut cu siguranţă, evitând astfel egalarea. Raport de cornere: 7-5 în favoarea oaspeţilor. S-au remarcat: S. Năstase, I. Stănese, A. Fuşle, S. Şoptereanu şi V. Scridon de la sibieni, L. Savu, Cl. Savu, V. Săbău, M. Lazăr şi R. Mureşan de la învinşi. La calitatea partidei şi-a adus contribuţia din plin şi arbitrajul foarte bun, atent şi prompt în intervneţii a brigăzii mediesene compusă din centralul E. Pârvulescu şi asistenţii A. Podaru şi A. Muntean. ✦ **C.S. Agnita - Silva 6-1 (4-1)**. Ieşind în sfârşit din conul de umbră şi evoluând mai aproape de valoarea jucătorilor ce o alcătuiesc, formaţia din Agnita a depăşit clar şi categoric o parteneră de întrecere incomodă, care a deschis scorul în min. 4 prin incisivul N. Radu. Apoi gazdele au pus stăpânire pe joc şi au punctat dezinvolt prin A. Ionele (10), C. Barb (11), D. Sîia (16, 20) şi F. Muntean (65 şi 80). ✦ **Construcţii - Vitrometan 3-2 (2-0)** Partidă de bună calitate pigmentată cu multe, interesante şi dramatice faze ofensive la cele două porţi. Autorii golurilor: F. Herciu (6), D. Ivan (35) şi P. Marchiş (52) de la învingători, respectiv I. Duda (51, din penalti) şi T. Dabai (85). ✦ **Geromed - Textila 3-0 (2-0)**. Biruinţă fără dubii a unsprezecelui medieşan, care punctând cu aplomb şi nonşalant prin juniorul R. Naciu în min. 25 şi 85 şi S. Bungiac în min. 35, ne-a reamintit de performanţele lui din anterioarele sezoane ✦ **COMESO - Progresul 2-0 (1-0)** Deşi evident marcată de tragicul accident ce a curmat prematur viaţa propriului junior D. Bleoca - formaţia din ŞeicaMare după o evoluţie de ansamblu bună, s-a desprins de ambiţioasa şi vechea ei rivală, graţie golurilor reuşite de C. Preda (42) şi C. Orlandea (83). ✦ **Sparta - Sticla 7-0 (7-0)**. Până în min. 46 când sticlarii, rămânând în 6 jucători au silit arbitrul să întrerupă partida, lidera clasamentului, a jonglat pe teren înscriind de 7 ori prin M. Popa (13), M. Părău (27), C. Hanc (28, 38), V. Tănase (32, 45) şi F. Cula (43). ✦ **Romanofir - "U" Mecanica Sembraz 1-0 (1-0)**. Joc lent şi de slabă calitate la Tălmaciu, între două echipe prematur îmbătrânite, apatice şi uşor debusolate. Victoria muncită, dar meritată a gazdelor s-a datorat autogolului realizat de A. Săbău în min. 37. ✦ **Viitorul - Unirea 2-2 (2-2)** La Bazna după o întrecere echilibrată, în care ocnerii au condus la un moment dat cu 2-0 în urma golurilor marcate de E. Stîngaciu şi D. Căldărar, gazdele au reuşit să egaleze în finalul primei reprize, punctând prin N. Ciobanu şi O. Oprea.

V.M.

Fotbal, Divizia C

Clasament

1. Sparta	5	4	1	0	23-1	13
2. CFR Retezat	5	4	0	1	18-4	12
3. Romanofir	5	3	1	1	9-4	10
4. COMESO	5	3	1	4	7-2	10
5. "U" Mecasem	5	3	0	2	17-5	9
6. Construcţii	5	3	0	2	9-12	9
7. Record	5	2	2	1	10-2	8
8. Geromed	5	2	2	1	9-5	8
9. Viitorul B.	5	2	2	1	9-7	8
10. Unirea O.S.	5	2	2	1	8-7	8
11. Textila C	5	2	1	2	12-4	7
12. Vitrometan	5	2	0	3	5-10	6
13. C.S. Agnita	5	1	0	4	13-17	3
14. Progresul D	5	1	0	4	5-25	3
15. Sticla A.	5	0	0	5	1-22	0
16. Silva S.	5	0	0	5	5-33	0

urmare din pag. 1

o grevă în această lună, au renunţat. Federaţia le-a promis că le măreşte baremurile. Şi pe alte meleaguri arbitrii sunt ... pe luate!

● Argentina este reprezentată în campionatul italian de fotbal de 7 jucători: Zanetti, Chamot, Ayala, Veron, Batistuta, Trotta, Crespo; Brazilia are 8 jucători: Beto, Caio, Reinaldo, Aldair, Amoroso, Amaral, Ze Maria, Cruz: Uruguay-ul are tot 8 "ambasadori"; Herrera, Magallanes, O'Neill, Montero, Fonseca, Mendez, Otero, Dario Silva, Romero; Franţa bate recordul cu 12 jucători: Djorkaeff, Angloma, Boghossian, Karembeu, Laigle, Deschamps, Zidane, Dugarry, Desailly, Bravo, Thuram, Dieng ... Dintre români n-au rezistat decât "martorul lui Iehova" Ioan Ovidiu Sabău şi ... ortodoxul Mircea Lucescu, antrenor la Reggiana. (În numărul viitor, în pagina a 3-a, veţi găsi lista completă a transferurilor din această vară).

Ultima oră

PROGRAM TVR

Luni, 9 septembrie 1996

Programul 1: 13.00 Actualităţi 13.10 TVR Iaşi 13.55 TVR Cluj-Napoca 14.40 Ţara munţilor de diamant 14.50 TVR Timişoara 15.50 Panoramic macedonean 16.00 Actualităţi 16.05 De luni până luni 16.35 Ne-am interesat pentru dv.! 17.00 Emisiune în limba maghiară 18.30 Desene animate ★ Piraţii apei negre 18.55 Atlas 19.20 Agenda electorală 19.30 Film serial pentru tineret ★ Fata şi băieţii 20.00 Actualităţi 20.50 Film serial ★ Echipa de intervenţie 21.45 Guvernarea - final de mandat 22.15 Teatrul naţional de televiziune ★ Azilul roşu de Gordan Mihic 23.50 Actualităţi 0.05 Cultura în lume 0.35 Atelier "Fragil" ***Programul 2:*** 13.35 Film serial (r) ★ Drumul spre Avonlea 14.55 Film serial (r) ★ Perla neagră 15.40 Ecran de vacanţă 16.10 Film serial ★ Alejandra 17.40 Film serial ★ Andrea Celeste 22.00 Film serial ★ Santa Barbara 22.45 Magazin sportiv muzical

Marţi, 10 septembrie 1996

Programul 1: 7.00 TVM 8.30 La prima oră 9.20 Film serial (r) ★ Santa Barbara 10.05 Film serial (r) ★ Echipa de intervenţie 11.00 Cinematograful de artă (r) ★ Tasio 12.35 Ecran de vacanţă: Desene animate ★ Rupert 13.05 Ecran de vacanţă ★ Toate pânzele sus! 14.00 Actualităţi 14.10 TVR Iaşi 15.00 TVR Cluj-Napoca 15.35 Fii tu însuţi! 16.00 Actualităţi 16.10 Convieţuiri 17.00 **Fotbal în "Cupa Cupelor": Rapid Bucureşti - S.C. Karlsruhe** 18.50 Viaţa partidelor parlamentare 19.15 Agenda electorală 19.25 Film serial pentru tineret ★ Tarzan 19.55 Urgenţe în agricultură 20.00 Actualităţi 20.50 Telecinemateca ★ În numele poporului italian (Italia, 1971) 22.40 Reflector 23.10 Actualităţi 23.30 Studioul şlagărelor 24.00 Gong! 0.30 Magazinul notelor blue ***Programul 2:*** 11.30 Ecran de vacanţă 12.00 Teatru naţional de televiziune (r) 14.55 Ecran de vacanţă 16.10 Film serial ★ Alejandra 17.40 Film serial ★ Andrea Celeste 23.15 Film artistic ★ Charlotte, zisă Charlie (Franţa, 1995)

Miercuri, 11 septembrie 1996

Programul 1: 7.00 TVM 8.30 La prima oră 9.20 Film serial (r) Santa Barbara 10.05 Videolexicon (r) 11.05 Videocaseta muzicală 11.25 Film serial (r) ★ Andrea Celeste 12.15 Ecran de vacanţă 12.40 Reflector (r) 13.10 Muzica pentru toţi 14.00 Actualităţi 14.10 TVR Iaşi 15.05 TVR Cluj-Napoca 16.00 Actualităţi 16.10 Ritmuri muzicale 16.20 Aceşti pătimaşi minunaţi! 16.35 Eclesiast '96 17.20 Tele-discul muzicii populare 17.50 Desene animate ★ Piraţii apei negre 18.20 Timpul Europei! 18.50 Agenda electorală 19.00 Film serial pentru tineret ★ Întâmplări din Florida 19.30 Actualităţi 20.15 Film serial ★ Omul care plânge **21.20 Liga campionilor la fotbal: Atletico Madrid - Steaua Bucureşti** 23.30 Actualităţi 23.45 Film serial ★ Frumoasa şi Bestia 0.40 Întâlnirea de la miezul nopţii ***Programul 2:*** 11.30 Ecran de vacanţă 11.55 Telecinemateca (r) 14.45 Film serial ★ Puterea banilor 15.40 Ecran de vacanţă 16.10 Film serial ★ Alejandra 17.40 Film serial ★ Andrea Celeste 21.40 Film serial ★ Santa Barbara 23.35 Liga campionilor la fotbal: Juventus Torino - Manchester United

Joi, 12 septembrie 1996

Programul 1: 7.00 TVM 8.30 La prima oră 9.20 Film serial (r) ★ Santa Barbara 10.05 Ecran de vacanţă 11.00 Film serial (r) ★ Andrea Celeste 12.40 Ecran de vacanţă 13.10 Film serial (r) ★ Tânărul Indiana Jones 14.00 Actualităţi 14.10 TVR Iaşi 15.00 TVR Cluj-Napoca 15.40 Festivalul internaţional de folclor al ţărilor dunărene - Tulcea, 1996 16.00 Actualităţi 16.10 Magazin social 16.50 Agenda electorală **17.00 Fotbal în "Cupa UEFA": Gloria Bistriţa - A.C. Fiorentina** 18.45 Viaţa partidelor parlamentare 19.10 Film serial pentru tineret ★ Tânărul Indiana Jones 20.00 Actualităţi 20.50 Film serial ★ Labirintul dragostei (Franţa - Germania, 1995) 21.45 153.014 Km 22.00 Studioul economic 22.40 Interpreţi ai cântecului popular 23.00 Actualităţi 23.15 Simpozion 24.00 Un secol de cinema 0.45 Jazz alive show ***Programul 2:*** 11.35 Ecran de vacanţă 14.45 Film serial ★ Cătărătorul 15.40 Ecran de vacanţă 16.10 Film serial ★ Alejandra 17.00 Ceaiul de la ora 5 21.30 Filmoteca de aur 22.00 Cinematograful de artă ★ Sfinţii inocenţi (Spania, 1984) **23.45 Fotbal: rezumatele meciurilor din prima etapă a "Ligii Campionilor"**

Vineri, 13 septembrie 1996

Programul 1: 7.00 TVM 8.30 La prima oră 9.20 Film serial (r) ★ Santa Barbara 10.50 Ecran de vacanţă 11.20 Studioul şlagărelor 11.50 Film serial (r) ★ Andrea Celeste 12.40 Lumea operei 13.30 TVR Iaşi 14.15 TVR Cluj-Napoca 15.05 Pompierii vă informează! 15.25 Din lumea afacerilor 16.00 Actualităţi 16.10 Ieşirea din cerc 16.30 Emisiune în limba germană 17.20 Viaţa partidelor parlamentare 17.50 Agenda electorală 18.00 Gala festivalului internaţional al filmului militar "Pace prin parteneriat" - Bucureşti, 1996 19.30 Film serial pentru tineret ★ Întâmplări din Florida 19.55 Urgenţe în agricultură 20.00 Actualităţi 20.50 Tezaur folcloric 21.30 Film artistic ★ Seducţie (SUA, 1993) 23.00 Actualităţi 23.20 MTV ★ Euro Top 20 0.20 Cinematograful de noapte ★ Infirmiera (Italia) ***Programul 2:*** 13.20 Ecran de vacanţă 16.10 Film serial ★ Alejandra 18.10 Film serial ★ Andrea Celeste 23.15 Film serial ★ Santa Barbara

Sâmbătă, 14 septembrie 1996

Programul 1: 7.00 Bună dimineaţa cu primul clopoţel... de la Iaşi! 8.10 Feriţi-vă de măgăruş! 9.10 Film serial ★ Drumul spre Avonlea 10.00 Lumină din lumină 11.30 Pas cu pas 12.15 Ecranul 13.05 Pleiade 14.00 Actualităţi 14.10 Turnul Babel ★ Filme seriale ★ Desene animate ★ Umor ★ MTV Euro Top ★ **Fotbal: Petrolul - F.C. Naţional** ★ Festivalul naţional de muzică folk 18.45 Mapamond 19.15 Teleenciclopedia 20.00 Actualităţi 20.50 Film poliţist ★ Moartea unui expert 22.40 Gala anotimpurilor (I) "A fost o vară fierbinte!" 23.40 Actualităţi 23.55 Film serial ★ Perla neagră 0.40 Gala anotimpurilor (II) ***Programul 2:*** 7.00 Întâlnirea de sâmbătă ★ Film serial: Puterea, pasiunea ★ Film serial: Giulia 13.30 Est meridian magazin 15.50 Desene animate 16.20 Film serial ★ Alejandra 22.00 Săptămâna sportivă 22.40 Film serial ★ Santa Barbara

Duminică, 15 septembrie 1996

Programul 1: 8.00 Bună dimineaţa! 9.00 Arlechino 10.00 Film serial pentru copii ★ Dusty 10.30 Lumină din lumină 11.30 Din albumul celor mai frumoase melodii populare 12.00 Viaţa satului 13.30 Film serial ★ Visând la Jeannie 14.00 Actualităţi 14.10 Poşta TV 14.20 Video-magazin... 17.35 A doua alfabetizare 17.50 Documentar de călătorii 18.45 A doua Românie 19.15 Robingo 20.00 Actualităţi 20.35 Duminica sportivă 20.55 Film artistic ★ Seducţie (SUA, 1993) 22.25 Tragerile Loto Special 6/49 şi Noroc 22.35 Filmele săptămânii 22.40 MTV ★ 3 from 1 23.10 Actualităţi 23.40 Film serial ★ Setea 0.30 Avanpremieră 0.40 Nocturna lirică ***Programul 2:*** 7.00 5 X 2 Magazin duminical: filme seriale ★ Domiciliul ★ Cristal 13.00 MTV Greatest Hits 14.00 Film artistic ★ Concurs (România, 1983) 16.05 Film serial: Alejandra 18.45 Film serial ★ Santa Barbara 19.30 Film serial ★ Puterea, pasiunea 21.30 Repriza a treia

MAPAMOND SPORT

TRANSFERURILE VERII ÎN FOTBALUL GERMAN

DORTMUND (antrenor Ottmar Hitzfeld). **Au venit:** Schneider (Rostock), Sousa (Juventus), Pedersen (Kristiansand), Lambert (FC Motherwell), Kirovski (Man. Utd.), Feiersinger (Salzburg). **Au plecat:** Franck (Kaiserslautern), Schmidt (FC Köln), Kurz (Schalke), Berger (FC Liverpool).

BAYERN (Giovanni Trapattoni). **Au venit:** Munch (Leverkusen), Oberleitner (Unterhaching), Basler (Bremən), Dreher (Uerdingen), Jancker (Rapid Viena), Rizzitelli (AC Torino). **Au plecat:** Frey (Freiburg), A. Herzog (Bremen), Kostadinov (Fenerbahce), Papin (Bordeaux), Sforza (Inter Milano).

SCHALKE (Jorg Berger). **Au venit:** Wilmots (Standard Liege), de Kock (Roda Kerkrade).

MONCHENGLADBACH (Bernd Kraus). **Au venit:** Lupescu (Leverkusen), Juskowiak (Sporting Lisab.), H. Fournier (Guingamp), Passlack (Uerdingen), Enke (Jena). **A plecat:** Dahlin (AS Roma).

HAMBURGER SV (Felix Magath). **Au venit:** Schupp (Eintr. Frankfurt), Friis Hansen (Bordeaux), Dowe (München 1860). **Au plecat:** Albertz (Glasgow Rangers), Lecikov (Olympique Marseille), Kober (Hertha BSC).

HANSA ROSTOCK (Frank Pagelsdorf). **Au venit:** Barbarez (Union Berlin), Pieckenhagen (Duisburg), Ziemar (Mainz 05). **Au plecat:** Schneider (Dortmund), Klee (Zwickau).

KARLSRUHE SC (Winfried Schafer). **Au venit:** Hengen (Kaiserslautern), Keller (Strasbourg), Eroglu (W. Mannheim). **Au plecat:** Novotny (Leverkusen), Knup (Galatasaray), Walter (Stuttgarter Kick).

MÜNCHEN 1860 (Werner Lorant). **Au venit:** Walker (FC Basel), Bohme (Eintr. Frankfurt), Ernst (Dyn. Dresda). **Au plecat:** Dowe (HSV), Keller (Wolfsburg).

BREMEN (Dixie Dorner). **Au venit:** Todt (Freiburg), Pfeifenberger (Salzburg), A. Herzog (Bayern), Skripnik (Dnepr.). **Au plecat:** Basler (Bayern), Sauer (Hertha BSC).

VfB STUTTGART (Joachim. Low-interimar). **Au venit:** S. Fournier (FC Sion), Hagner (Eintr. Krankfurt), Marco Aurelio (Sporting Lisab.), Wohlfahrt (Austria Viena). **Au plecat:** Kruse, Covic (Hertha), Sigurdsson (Tesse Berlin).

SC FREIBURG (Volker Finke). **Au venit:** Frey (Bayern), Marasek (Rapid Viena), M. Wagner (Austria Viena). **A plecat** Todt (Bremen).

FC KÖLN (Peter Neururer). **Au venit:** Vlădoiu (Steaua), Schmidt (Dortmund), Kostner (FC Homburg). **Au plecat:** Beiersdorfer (Reggiana), Stumpf (Brumel Sendai), Rudy (Lierse).

DÜSSELDORF (Alexander Ristici). **Au venit:** Golombeck (Wattenscheid), Nielsen (Odense BK), Pasici (Rad Belgrad). **Au plecat:** Schwinkendorf (Lubeck), Shala (Leipzig), Pejovici (Frankfurt), Minkwitz (Stuttgarter Kick), Pancev (FC Sion).

LEVERKUSEN (Christoph Daum). **Au venit:** Cordoni (Jeunesse Esch), Meijer, Heintze (Uerdingen), Kovac (Hertha), Novotny (Karlsruhe). **A plecat** Lupescu (Monchengladbach).

FC ST. PAULI (Uli Maslo). **Au venit:** Emerson (Dnepr.), Durici (FSV Frankfurt). **A plecat:** Dinzey (Hertha).

VfB BOCHUM (Klaus Toppmoller). **Au venit:** Mamici (Croaţia Zagreb), Schreiber (FSV Zwickau), Hutwelker (Jena), Donkov, Eghinbarov (ŢSKA Sofia).

BIELEFELD (Ernst Middendorp). **Au venit:** Rauffmann (Eintr. Frankfurt), G. Reyna (Wattenscheid), Maas (Feyenoord), Silooy (Ajax), Ivanovici (Tus Quelle), Kuntz (Beşiktaş). **Au plecat:** Schurmann, Vier (Rot-Weiss Essen).

MSV DUISBURG (Friedhelm Funkel). **Au venit:** Bicanici (NK Osijek), Gill (Sturm Graz), Steffen (Uerdingen), Sabbadini (Molenbeeck), Zeyer (W. Mannheim), Erceg (FC Lugano). **Au plecat:** Pieckenhagen (Rostock), Boger (Gutersloh).

Schimbări de ... domiciliu în Anglia

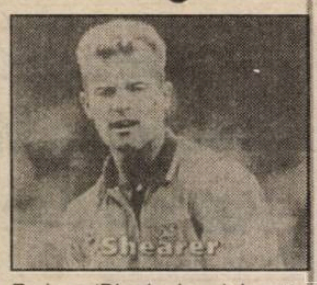

Manchester United (Alex Ferguson), **Au venit:** Van der Gouw (Vitesse Arnhem), Poborsky (Slavia), Cruyff (Barcelona) Johnsen (Besiktaş). **Au plecat:** Bruce (Birmingham), Sharpe (Leeds), Kirovski (Borussia Dortmind), Coton (Sunderland).

Newcastle (Kevin Keegan). **A venit:** Shearer (Blackburn). **A plecat:** Elliott (Blackburn).

Liverpool (Roy Evans). **Au venit:** Dalglish (Celtic), Berger (Borussia Dortmund). **Au plecat:** Rush (Leeds), Stewart (Sunderland).

Aston Villa (Brian Little). **Au venit:** Nelson (Sporting Lisabona), Curcici (Bolton).

Arsenal (Stewart Houston, interimar). **Au venit:** Lukici (Leeds), Garde (Strasbourg), Vieira (AC Milan).

Everton: (Joe Royle) Au venit: Speed (Leeds), Gerrard (Oldham). **Au plecat:** Ablett, Horne (ambii Birmingham).

Blackburn (Ray Harford). **Au venit:** Donis (Panathinaikos), Elliott (Newcastle). **Au plecat:** Shearer (Newcastle), Given (Sunderland).

Tottenham (Gery Francis). **Au venit:** Nielsen (Brondby), Thomas (Tranmere), Baardsen. **Au plecat:** Slade (QPR), Thorstvedt (Wolverhampton).

Nottingham (Frank Clarke). **Au venit:** Jerkan (Oviedo), Saunders (Galatasaray), Allen (Oxford). **A plecat:** Black (Grimsby).

West Ham (Harry Redknapp). **Au venit:** Futre (AC Milan), Răducioiu (Espanol), Hughes (Strasbourg), Hall (Southampton), Bowen (Norwich). **A plecat** Watson (Bournemouth).

Chelsea (Ruud Gullit). **Au venit:** Vialli (Juventus) Leboeuf (Strasbourg), Di Matteo (Lazio). **Au plecat:** Furlong (Birmingham), Izzett, (Leicester)

Middlesbrough (Bryan Robson). **Au venit:** Beck (Fortuna Koln), Emerson (FC Porto), Ravanelli (Juventus).

Leeds (Howard Wilkinson). **Au venit:** Rush (Liverpol), Bowyer (Charlton), Martyn (Crystal P.). **Au plecat:** Speed (Everton), Lukici (Arsenal), Brolin (Verona), McAllister (Coventry).

Wimbledon (Joe Kinnear). **Au venit:** Thatcher (Millwall), Jupp (Fulham). **A plecat:** Tallboys (Watford)..

Sheffield Wed. (David Pleat). **Au venit:** Booth (Huddersfield), Clarke (Rotherham). **Au plecat:** Degryse (PSV), Kovacevici (Real Sociedad), Woods (Colorado Rapids).

Coventry (Ron Atkinson). **Au venit:** O'Neill (Hibernian), McAllister (Leeds), Genaux (Standard Liege).

Southampton (Graeme Souness). **Au venit:** Monk (Torquay), Berkovitz (Maccabi Haifa), Potter (Stoke). **Au plecat:** Hall (West Ham), Allan (Brighton), Maddison (Crystal P.), Widdrington (Grimsby).

Sunderland (Peter Reid). **Au venit:** Rae (Millwall), Coton (Manchester United), Pocheco (Sporting Lisabona), Stewart (Liverpool), Given (Blackburn), Quinn (Man City). **A plecat** Gray (Nancy).

Derby County (Jim Smith). **Au venit:** Asanovici (Hajduk), Laursen, Dailly (Dundee United).

Leicester (Martin O'Neill). **Au venit:** Eadie (Norwich), Izzett(Chelsea).

Într-o vară, numărul fotbaliştilor francezi din străinătate s-a dublat

Legea Bosman a Comunităţii europene a avut un efect bombă asupra fotbalului. Mişcările de trupe din această vară au atins o cotă nemaiîntâlnită până acum. Franţa este ţara cea mai afectată de acest fenomen, fiscalitatea ridicată şi creşterea cotei fotbaliştilor din această ţară în urma comportării excelente din anul trecut au provocat o "hemoragie" fără precedent a fotbaliştilor din Hexagon spre alte meleaguri. Astfel, dacă până acum doar 18 francezi reprezentau ţara lor pe gazoanele lumii, în acest intersezon nu mai puţin de alţi 23 de jucători de primă divizie au ales drumul pribegiei. Dar iată care sunt aceştia:

Spania: FC Barcelona: Laurent Blanc (Auxerre); Espanol Barcelona: Nicolas Ouedec (FC Nantes): La Coruna: Corentin Martins (Auxerre), Jerome Bonnissel (Montpellier), Michael Madar (Monaco), Jacques Songo'o (franco-camerunez, Metz); Alicante: Gaetan Huard (Bordeaux); Celta Vigo: Daniel Dutruel (PSG); Athletic Bilbao: Bixente Lizarazu (Bordeaux); Alaves Vitoria (d2); Bruno Alicarte (Montpellier).

Italia: Juventus Torino: Zinedine Zidane (Bordeaux); Torino AC (D2) Samuel Ipoua (Nice); Inter Milano: Youri Djorkaeff (PSG); AC Milan: Christophe Dugarry (Bordeaux); Sampdoria: Pierre Laigle (Lens) Oumar Dieng (PSG); Parma: Lilian Thuram (Monaco), Daniel Bravo (PSG).

Germania: Monchengladbach: Hubert Fournier (Guingamp); Karlsruhe: Marc Keller (Strasbourg)

Anglia: Chelsea: Franck Leboeuf (Strasbourg)

Elveţia: Servette Geneva: Cyrille Pouget (Metz); Neuchatel: Jean-Pierre Cyprien (Rennes)

Iată-i pe cei care evoluau deja la cluburi din străinătate, cu precizarea că Angloma a trecut în această vară de la Torino la Internazionale Milano:

Italia: AC Milan: Marcel Desailly, Patrick Vieira, George Weah (franco-liberian); Juventus Torino: Didier Deschamps; Inter Milano: Joselyn Angloma; Sampdoria: Christian Karembeu; Napoli: Alain Boghossian.

Spania: Compostela: Franck Passi.

Anglia: Manchester United: Eric Cantona; Newcastle: David Ginola.

Elveţia: Neuchatel: Thierry Bonalair; Sion: Philippe Vercruysse, Antoine Kamboua.

Scoţia: Hearts of Midlothian: Gilles Rousset.

Japonia: Urawa Red Diamonds: Basile Boli; Nagoya Grampus Eight: Franck Durix.

Belgia: Harelbeke: Olivier Baudry, Patrice Zere.

Grupele şi programul meciurilor din cupele europene

LIGA CAMPIONILOR

GRUPA A

AJ Auxerre
Ajax Amsterdam
Grasshopper Zurich
Glasgow Rangers

11 septembrie
AJ Auxerre - Ajax
Grasshopper - Glasgow
25 septembrie
Glasgow - Auxerre
Ajax - Grasshopper
16 octombrie
Ajax - Glasgow
Auxerre - Grasshopper
30 octombrie
Glasgow - Ajax
Grasshopper - Auxerre
20 noiembrie
Ajax - Auxerre
Glasgow - Grasshopper
4 decembrie
Auxerre - Glasgow
Grasshopper - Ajax

GRUPA B

Atletico Madrid
Borussia Dortmund
STEAUA
Widzew Lodz

11 septembrie
Atletico - Steaua
Borussia - Widzew
25 septembrie
Widzew - Atletico
Steaua - Borussia
16 octombrie
Steaua - Widzew
Atletico - Borussia
30 octombrie
Widzew - Steaua
Borussia - Atletico
20 noiembrie
Steaua - Atletico
Widzew - Borussia
4 decembrie
Atletico - Widzew
Borussia - Steaua

GRUPA C

Juventus Torino
Manchester United
Rapid Viena
Fenerbahce

11 septembrie
Rapid - Fenerbahce
Juve - Manchester
25 septembrie
Manchester - Rapid
Fenerbahce - Juve
16 octombrie
Fenerbahce - Manchester
Rapid - Juve
30 octombrie
Manchester - Fenerbahce
Juve- Rapid
20 noiembrie
Fenerbahce - Rapid
Manchester - Juve
4 decembrie
Rapid - Manchester
Juve- Fenerbahce

GRUPA D

AC Milan
FC Porto
IFK Göteborg
Rosenborg Trondheim

11 septembrie
IFK - Rosenborg
Milan - Porto
25 septembrie
Porto - IFK
Rosenborg - Milan
16 octombrie
Rosenborg - Porto
IFK - Milan
30 octombrie
Porto - Rosenborg
Milan - IFK
20 noiembrie
Rosenborg - IFK
Porto - Milan
4 decembrie
IFK - Porto
Milan - Rosenborg

CUPA CUPELOR

Olympique Nimes	-	Honved Budapesta
Sturm Graz	-	Sparta Praga
Constructorul Chişinău	-	Galatasaray Istanbul
F.C. Kaiserslautern	-	Steaua Roşie Belgrad
MyPa-47 Ajalankoski	-	F.C. Liverpool
F.C. Sion	-	Niva Vinta
Aarhus	-	Olimpia Liubliana
Cercle Bruges	-	Brann Bergen
Lokomotiv Moscova	-	Varteks Varazdin
F.C. Reykjavik	-	AIK Stockholm
F.C. Barcelona	-	EPA Larnaca
Benfica Lisabona	-	Ruch Chorzow
AEK Atena	-	Chemion Humenne
GLORIA BISTRIŢA	-	FIORENTINA
Dinamo Batumi	-	Philips Eindhoven
F.C. Vaduz	-	PSG

Meciurile vor avea loc la 12 şi 26 septembrie

CUPA UEFA

Grupa 1

Brondby IF	- FC Aarau
Ţ.S.K.A. Moscova	- Feyenoord
Apoel Nicosia	- Espanol Barcelona
Guingamp	- Inter Milano

Grupa 2

BK Odense	- Boavista Porto
Olymnpiakos Pireu	- Ferencvaros
Newcastle United	- Halmstads
FC Aberdeen	- Barry Town

Grupa 3

AS Roma	- Dinamo Moscova
Celtic Glasgow	- Hamburger SV
CD Tenerife	- Maccabi Tel Aviv
SK Hutnik Cracovia	- AS Monaco

Grupa 4

Panathinaikos Atena	- Legia Varşovia
Arsenal Londra	- Borussia Mdbach
Cernomoreţ Odessa	- FC Naţional Bucureşti
Torpedo Moscova	- Dinamo Tbilisi

Grupa 5

Aston Villa	- Helsingborgs IF
Karlsruher SC	- Rapid Bucureşti
FK Bodo Glimt	- Trabzonspor
FC Lyngby	- FC Bruges

Grupa 6

Lazio Roma	- RC Lens
Slavia Praga	- Malmö FF
IF Silkeborg	- Spartak Moscova
Casino Graz	- Germinal Ekeren

Grupa 7

Dinamo Kiev	- Neuchatel Xamax
Beşiktas Istanbul	- RWD Molembeek
CF Valencia	- Bayern München
Montpellier	- Sporting Lisabona

Grupa 8

AC Parma	- Vitoria Guimaraes
FC Tirol Innsbruck	- FC Metz
Alania Vladikavkaz	- RSC Anderlecht
Shalke 04	- Roda JC Kerkrade

Partidele sunt programate la 10 şi 24 septembrie

Minutul 91

FOTBAL Divizia Naţională

Cu gândul la cupele europene

Această etapă a fost una mai degrabă de aşteptare, cu rezultate previzibile, dacă exceptăm surpriza de la Timişoara, unde repetenţii din Regie au învins absolut aiurea-n tramvai. Sigur, au mai fost puncte ciupite pe ici pe colo, de cine nu te aşteptai dar, la o privire atentă îţi dai seama că aşa trebuia să se întâmple, totuşi. Oricum, pentru mine aceste meciuri au fost doar un fel de repetiţie pentru cele patru echipe care ne vor reprezenta în cupele europene în această săptămână şi, după cum au jucat, tare mă tem că vor fi făcute arşice.

✦ **FC Naţional - Gloria 2-0 (1-0)** Meci fără istoric, în care ai lui Halagian au câştigat la pas prin golurile lui Moisescu (14, 55). ✦ **Ceahlăul - Rapid 0-0.** Frânarii din Grant şi-au depăşit condiţia de codaşi scoţând un punct la Piatra Neamţ ✦ **Steaua - Farul 2-1 (1-1)** În lipsa năbădăiosului Adrian Ilie, fratele lui mai mic (şi mai cuminte) Sabin şi-a luat rolul în serios şi a marcat două goluri (7 şi 64, din penalty), care au asigurat victoria militarilor. Pentru oaspeţi a punctat Carabaş (19). Impresia mea a fost că s-au înţeles. ✦ **Dinamo - FC Argeş 4-1 (3-0).** Echipa lui Bondrea începe să-şi arate colţii şi să bată tot ce-i iese în cale, ca pe vremuri. Au marcat: Mohora (19), Fl. Petre (26), Ciula (37,47), respectiv Negru (60). ✦ **AS Bacău - Oţelul Galaţi 1-1 (1-1).** Pace şi prietenie cum le stă frumos celor care vorbesc aceeaşi limbă. În min. 8, Ionescu a deschis scorul, iar peste o jumătate de oră oaspeţii au egalat prin fundaşul Bosânceanu. Bucuria mea cea mare a fost că bezmeticul de Ilie Dobre n-a "prins" nici un gol în direct, să-mi sperie copilul şi nevasta cu urletele lui. ✦ **C.F. Chindia - FC Braşov 2-1 (1-1)** Viorel Hizo a luat-o pe cocoaşă, cum se spune, şi la Târgovişte şi echipa lui - ozonată şi vitaminizată în Poiană - a coborât jos de tot. Dacă o zbârceşte şi acasă, cu Steaua, ajunge pe ultimul loc şi parcă-l văd revenind la Sibiu cu un personal de noapte şi bănci de lemn. Au marcat: Aliuţă (13), Dumitraşcu (58), respectiv Strizu (16). ✦ **Universitatea Craiova - Jiul 0-0.** Aici a fost vânzare pe faţă, Oltul şi Jiul fiind fraţi buni. În mare dificultate l-a pus arbitrul Al. Crişan pe Ungur când a dictat lovitură de la 11 metri, în min. 33. Ca să nu greşească şi să înscrie, craioveanul a şutat pe lângă poartă ... ✦ **U Cluj - Petrolul 2-1 (1-0)** Studenţii s-au chinuit să-i bată pe purtătorii lanternei roşii, Maier fiind vioara întâi, el marcând ambele goluri ale gazdelor (44, 86). Pentru ploieşteni a punctat Baştină (65). ✦ **Poli Timişoara - Sp. studenţesc 0-1 (0-0).** Gloabele din Regie nu-s în stare să câştige acasă, dar iată că au scos trei puncte la colegii lor de pe Bega. Nu mai zic nimic! Autorul golului este Andone (59).

n.i.d.

Clasament

1. Dinamo	5	4	0	1	10-3	12 (3)
2. U Cluj	5	3	2	0	7-6	11 (2)
3. FC Naţional	5	3	1	1	9-6	10 (1)
4. Jiul Petroşani	5	3	1	1	6-4	10 (4)
5. CF Chindia	5	3	0	2	5-5	9 (0)
6. Steaua	5	3	0	2	7-8	9 (0)
7. AS Bacău	5	2	2	1	8-4	8 (-1)
8. FC Farul	5	2	2	1	7-4	8 (2)
9. Oţelul Galaţi	5	2	1	2	5-4	7 (1)
10. Poli Timiş	5	2	1	2	11-10	7 (-2)
11. Sp. studenţesc	5	2	1	2	8-9	7 (1)
12. Ceahlăul	5	1	3	2	2-4	6 (-6)
13. Univ. Craiova	5	1	2	2	8-6	5 (-4)
14. FC Argeş	5	1	2	2	5-6	5 (-1)
15. FC Braşov	5	1	1	3	7-12	5 (-1)
16. Gloria	5	1	0	4	3-11	3 (-3)
17. FC Petrolul	5	0	2	3	6-9	2 (-4)
18. Rapid	5	0	2	3	4-9	2 (-4)

Etapa viitoare (14-15 IX): Jiul - Poli Timişoara, FC Argeş - Univ. Craiova, Oţelul - Dinamo, Sp. studenţesc - U Cluj, Gloria - CF Chindia, Petrolul - FC Naţional, FC Braşov - Steaua, Farul - Ceahlăul, Rapid - AS Bacău.

Fotbal, Divizia A

F.C. INTER - OLIMPIA SATU MARE 2-1 (1-0)

urmare din pag. 1

bâlbă a defensivei sibiene, dar balonul trimis de vârful sătmărean spre poarta părăsită de Gângă a fost degajat de Demian. ✦ Sătmărenii "schimbă foaia" în repriza secundă şi, conduşi de Paul Levente, încep să pună probleme fundaşilor sibieni ✦ În min. 48, acelaşi Fabian scapă neaşteptat de uşor prin centrul defensivei interiste, este singur cu Gângă în careu, egalarea pare iminentă, dar portarul sibian face minuni, respinge mingea care sare în "transversală" şi, în sfârşit, este degajată ✦ Elevii lui Ţălnar recepţionează ... pericolul, iuţesc ritmul şi, după o ratare monumentală a lui Caşoltan (min. 55, după o fază iniţiată de Lazăr şi continuată de C. Popa), care a şutat alături de la 8 metri, vine golul doi pe care-l credeam capabil să ne protejeze inimile: Gabor centrează perfect de pe stânga, Cătălin Popa se desprinde de fundaşii adverşi şi, de la 7-8 metri, îl "execută" cu capul pe portarul oaspe. 2-0 în min. 56 ✦ Prin fotbalul etalat în această perioadă, sibienii au şansa de a face scor, dar Gabor (58), Cornaci (68) şi Caşoltan (69) nu fructifică ✦ În min. 67, Caşoltan reuşise să înscrie cu o boltă inspirată, însă tuşierul Biziniche a văzut un ofsaid la ... C. Popa şi centralul l-a crezut !? ✦ Iureşul gazdelor se stinge şi, după un corner executat de Paul Levente (72), Teger înscrie din mijlocul unei defensive visătoare: 2-1 ✦ Oaspeţii aleargă după egalare, minutele trec greu, Caşoltan mai ratează o dată (min. 77) şi sibienii termină "în corzi" un joc pe care-l puteau câştiga la pas ✦ În ultimul minut, Bran este eliminat pentru al doilea galben şi F.C. Inter se ambiţionează să fie, după patru cartonaşe roşii în 5 etape, cea mai ... roşie echipă din ţară! ✦ Voi reveni, pe larg, în cotidianul "Tribuna".

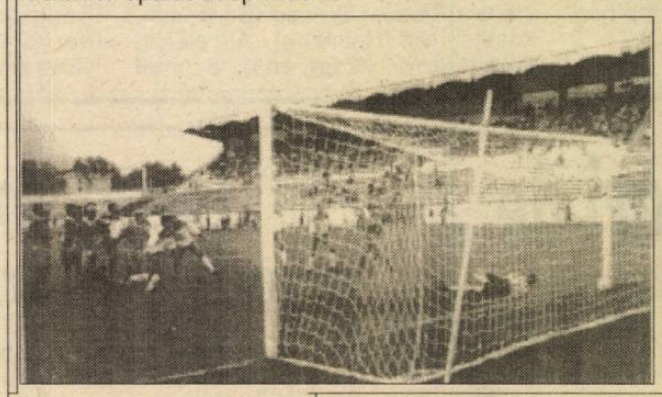

Romică Gabor, mascat de „zidul" sătmărean, deschide scorul
Foto: Ioan GLIGA

Minerul Motru - Gaz metan 2-0 (0-0)

urmare din pag. 1

fiind faultat în careu de Fl. Şomfălean. A executat Axinte, Roşca a respins, balonul a ajuns la acelaşi Axinte, care a şutat din nou, Roşca a respins iarăşi, dar a fost învins de ... Fl. Şomfălean din care mingea a intrat în plasă! Medieşenii au avut posibilitatea de a marca prin Popescu (26, 55) şi Iorga (81).

Raport de cornere: 3-4.

A arbitrat foarte bine L. Seceanu (Galaţi).

Cartonaşe galbene: Napu, Ioniţă, Ciurar, Maier, Fl. Şomfălean.

Minerul: Niţă, Mustaţă, Ciorea, Mirea, Nanu-Ispas, Suciu (75, Chiriţă), Bica (65, Iacob), Ioniţă, (88, Bălan) - Andreescu, Axinte.

Gaz metan: Roşca - Handrea, Someşan, Fl. Şomfălean (78, Miclăuş) Botezan, Teleabă - Callo, Marcadonatu, Popescu (55, Maier) - Cl. Şomfălean (70, Iorga), Ciurar.

P.S. De menţionat că în toate cele cinci meciuri susţinute până acum, medieşenii au avut avantaj la ... cornere, dar n-au reuşit să înscrie nici un gol.

Rugby - divizia naţională

Greşim noi, greşeşte şi arbitrul

urmare din pag. 1

preiau din nou conducerea Nichitean reuşind o lovitură de picior căzută. În finalul primei reprize gazdele punctează prin Zeicu - încercare şi A Iulia - transformare preluând pentru prima şi din păcate, ultima oară conducerea în acest joc. După reluare, clujenii reuşesc un eseu prin Copil, transformat de Nichitean pentru ca la jumătatea reprizei să se desprindă decisiv. Amarie încearcă un şut, Nichitean blochează, surprinzând apărarea sibiană, aflată pe poziţii de declanşare a atacului, şi eseu "la centru" transformat scorul devenind 25-15. Sibienii reuşesc doar reducerea scorului prin Mocanu - eseu şi A. Iulian - transformare.

Antrenorul M. Beianu, secundat de V. Ungureanu şi Amarie au folosit următorii jucători: Florea, Borş, Mocanu, Dragomir, G. Banciu, Troancă, I. Cătălin, Zeicu, Dobre, Despa. Amarie, R. Fugigi, A. Banciu, A. Iulian, Hordilă, Secelean, Suciu, Borcan, Ciulei, Urdea.

P.S. la finalul jocului mulţi îi reproşau arbitrului faptul că a anulat gazdelor un eseu realizat de Dragomir, dar exinternaţionalul Olimpiu Becheş lansa şi el întrebarea: Pentru ce-au jucat ai noştri meritau să câştige? N-a răspuns nimeni.

Iată celelalte rezultate ale etapei: Dinamo - Farul 27-21, Rapid - Miu Lupeni 16-8, U Marcelin - Steaua 22-19, Petroşani - Griviţa 13-7, CFR C-ţa - U Remin 14-21.

Clasament la zi:

1. Dinamo	2	2	0	0	75-29	6
2. "U" Remin	2	2	0	0	36-14	6
3. "U" Cluj	2	1	1	0	53-50	5
4. "U" Timişoara	2	1	1	0	50-47	5
5. Steaua	2	1	0	1	69-30	4
6. Griviţa	2	1	0	1	51-30	4
7. Farul	2	1	0	1	53-48	4
8. Ştiinţa Petroşani	2	1	0	1	30-51	4
9. Rapid	2	1	0	1	24-52	4
10. CSM Foresta	2	0	0	2	41-57	2
11. Minerul Lupeni	2	0	0	2	25-60	2

COMEMORĂRI

S-au scurs 153 de zile lungi şi triste, de când **TUTU (TIBERIU POP)** nu mai este. Comemorarea, la mormânt, marţi, 10 septembrie, ora 13. **Dana şi Alida**

Pe scurt, despre ...

Călărie

Timp de 4 zile, la Baza Hipică "Hermes" din Slobozia s-a desfăşurat Balcaniada de călărie, întrecere la care au participat 75 de cupluri din: Grecia, Turcia, Bulgaria şi România. Din lotul nostru naţional a făcut parte şi Nicolae Kanta de la CSM Sibiu care, în proba de obstacole juniori, s-a clasat, cu calul Uliţa, pe locul 3.

Atletism

Concurând la cea de a XI-a ediţie a Campionatului Naţional de alergare pe şosea rezervat atleţilor veterani, medieşeanca Floarea Iliescu-Bălan s-a clasat pe locul I la categoria 40 ani.

Tot o atletă de astădată de la Academia Trupelor de Uscat din Sibiu, pe nume Elena Amza, concurând la Oradea în etapa pe Corpuri de armată în proba de 6000 m s-a clasat pe locul I calificându-se pentru etapa finală pe ţară care se va desfăşura la Iaşi.

Volei

F.R. Volei a anunţat componenţa celor două serii (m+f) ale diviziei B. Nou promovata CSU Sibiu va participa în seria a II-a alături de formaţiile feminine: Universitatea Craiova, CSS Banatul Lugoj, L.P.S. Bihorul Oradea, C.S.S.U Lic. Piteşti, Armătura Zalău, Chimia Rm. Vâlcea, C.S.U. Tg. Mureş, CSS Universitatea Timişoara, A.S.A. Craiova.

I. ILIE

Fotbal, Divizia B

Mecanica Mârşa - West Petrom Pecica 4-1 (2-0)

urmare din pag. 1

În actul doi oaspeţii echilibrează disputa, au câteva ocazii, dar mai clare sunt cele ale mârşenilor, care folosesc cu succes arma contraatacului. Astfel, în min. 75, Corfar şi în min. 81, Ciorogar, ridică scorul la 4-0. Oaspeţii nu renunţă şi îşi văd răsplătite eforturile în min. 84 când Cipa îl învinge pe Nicula. În pofida terenului greu şi a ploii care n-a încetat o clipă, mârşenii au obţinut o victorie clară, aplaudată de cele câteva sute de spectatori.

A arbitrat corect craioveanul Liviu Preduţ.

Mecanica Mârşa a aliniat formaţia: Nicula - Toader, **Nedelcu**, **Orosz**, Grigore (82, Almăşan) - Neamţu, Popa, Neghirlă, **Corfar** - Serfözö (74, **Ciorogar**), Bârză (53, Vlad).

Iată şi celelalte rezultate din seria a IV-a a Diviziei B: Mobila Şimleul Silvaniei - Şoimii Compa 2-1 (2-0) Au marcat: C. Pop (10, 12), respectiv Munteanu (50); Telecom Arad - Armătura Zalău 0-1; Electrica Timiş - Minerul Baia Borşa 3-0; Ind. s. Câmpia Turzii - Astral Deta 1-0; Metalurgistul Cugir - Phoenix Baia Mare 3-2; Sticla Turda - U.M.T. 2-3; Viitorul Oradea - Minerul Ştei 1-2; CPL Arad - Motorul Arad 3-1; F.C. Bihor a stat.

Vă prezentăm programul (tur) al jocurilor din cadrul Diviziei A de baschet masculin, seria VEST

Sâmbătă, 14 septembrie: Universitatea S.M. Invest Cluj - B.R.D. Ploieşti; Universitatea Elba Timişoara - Carbochim Cluj; **C.S.U. Forest Sibiu - Altius Tg. Mureş**; C.S.M. Charlie Comat Craiova - West Petrom Arad.

Sâmbătă, 21 septembrie: B.R.D. Ploieşti - West Petrom Arad; Altius Tg. Mureş - C.S.M. Charlie Comat Craiova; **Carbochim Cluj - C.S.U. Forest Sibiu**; Universitatea S.M. Invest Cluj - Universitatea Elba Timişoara.

Sâmbătă, 28 septembrie: Universitatea Elba Timişoara - B.R.D. Ploieşti; **C.S.U. Forest Sibiu - Universitatea S.M. Invest Cluj**; Charlie Comat Craiova - Carbochim Cluj; West Petrom Arad - Altius Tg. Mureş.

Sâmbătă, 5 octombrie: B.R.D. Ploieşti - Altius Tg. Mureş; Carbochim Cluj - West Petrom Arad; Universitatea S.M. Invest Cluj - Charlie Comat Craiova; **Universitatea Elba Timişoara - C.S.U. Forest Sibiu**.

Sâmbătă, 12 octombrie: C.S.U. Forest Sibiu - B.R.D. Ploieşti; Charlie Comat Craiova - Universitatea Elba Timişoara; West Petrom Arad - Universitatea S.M. Invest Cluj; Altius Tg. Mureş - Carbochim Cluj.

Sâmbătă, 19 octombrie: B.R.D. Ploieşti - Carbochim Cluj; Universitatea S.M. Invest Cluj - Altius Tg. Mureş; Universitatea Elba Timişoara - West Petrom Arad; **C.S.U. Forest Sibiu - Charlie Comat Craiova.**

Joi, 24 octombrie: Charlie Comat Craiova - B.R.D. Ploieşti; **West Petrom Arad - C.S.U. Forest Sibiu**; Altius Tg. Mureş - Universitatea Elba Tmişoara; Cabochim Cluj - Universitatea S.M. Invest Cluj.

Partidele din turul II vor continua săptămânal, în zilele: 2, 9, 16, 30 noiembrie, 7, 12, 21 decembrie.

BIBLIOTECA „ASTRA"

BIBLIOTECA ... TRA
SIBIU

TRIBUNA sporturilor

SUPLIMENT SĂPTĂMÂNAL DE INFORMARE SPORTIVĂ AL COTIDIANULUI INDEPENDENT "TRIBUNA"

Anul VI, nr. 333 | 16.09 - 22.09.1996 | 4 pagini, 300 lei

Baschet

Sibienii au debutat spectaculos și eficient

C.S.U. Forest Sibiu - C.S.S. Mopex Tg. Mureș 109-62 (52-29)

Foto: M. Cârdei

Aşadar, start într-o nouă ediţie a campionatului naţional de baschet, disciplină sportivă care, de câţiva ani buni, aduce satisfacţii şi bucurie celor ce îndrăgesc acest inegalabil spectacol.

În prima etapă, elevii antrenorului Mircea Vulc au întâlnit pe teren propriu pe nou promovata C.S.S. Mopex Tg. Mureş, antrenată de un fost jucător sibian, l-am numit pe Takacs Karoli. Târg-mureşenii au o echipă tânără, mai puţin experimentată, şi cu un bagaj de cunoştinţe tehnico-tactice inferior baschetbaliştilor sibieni. În aceste condiţii echipierii de la C.S.U. Forest au obţinut o victorie clară la o diferenţă confortabilă, care ne scuteşte de prea multe comentarii. Momentele de baschet spectacol şi eficient au alternat însă, cu perioade neconcludente în evoluţia

continuare în pagina 4 **Octavian RUSU**

Grație înțelegerii și efortului unor sponsori generoși

Sibiul are din nou echipă!

Volei

După ce a adus mari satisfacţii iubitorilor sibieni ai sportului, voleiul a decăzut rapid şi nedrept, la un moment dat chestiunea revenirii Sibiului în competiţiile naţionale părând o perspectivă mult prea îndepărtată.

Iată, însă, că o nouă iniţiativă a prestigiosului club sportiv universitar sibian, preşedinte dl. conf. dr. ing. Constantin Oprean, susţinută de doi generoşi sponsori, managerii societăţilor comerciale Balanţa S.A. şi Redal S.R.L. Eftimie Costeiu şi Gheorghe Aldea, a prins viaţă şi municipiul de pe Cibin are o echipă de volei, înscrisă în campionatul divizionar B.

C.S.U. Sibiu va activa în seria a II-a, alături de formaţii similare din Craiova, Lugoj, Oradea, Piteşti, Zalău, Râmnicu Vâlcea, Târgu Mureş şi Timişoara. Turul campionatului se va desfăşura între 5.X - 30.XI 1996, iar returul între 1.II - 23. III 1997. Primul meci al sibiencelor va avea loc în 5 octombrie la Zalău cu Armătura din localitate.

Sunt demne de toată stima eforturile celor implicaţi în revitalizarea voleiului feminin sibian, prin generoasa şansă acordată tinereţii. Sub conducerea antrenorului Dan Gheorghiţă se pregăteşte pentru apropiatul debut compe-tiţional următorul lot de jucătoare: Estera Bogazieru, Laura Tarcea, Dana Precup, Cristina Barbuz, Arina Radu, Alexandrina Stroescu, Dana Cintean, Camelia Mălăescu, Luci Aniculesei, Simona Pteancu, Dora Pojoga, Adina Crefea. Media de vârstă a echipei este de 23 de ani.

În încheiere vă facem cunoscut programul jocurilor de acasă ale echipei C.S.U. Sibiu: 19 octombrie cu Chimia Râmnicu Vâlcea, 2 noiembrie cu C.S.S. "U" Timişoara, 16 noiembrie cu Banatul Lugoj şi 30 noiembrie cu Liceul 7 Piteşti.

Traian RUSU

FOTBAL, DIVIZIA A

SIBIENII UMILIȚI ÎN VALEA DOMANULUI!

C.S.M. REȘIȚA - F.C. INTER 3-0 (1-0)

Stadion "Valea Domanului", timp închis, gazon moale, spectatori cca 600. Au marcat: MARINESCU (min. 30), SZIJJ (min. 77 şi 86).

C.S.M. REŞIŢA: Boşca 6 - C. Cojocaru 7, Ibric 6,5, R. Sandu 7,5, Panescu 7 - Marinescu 7,5, M. Bătrânu 6,5 (min. 76, Perşa 6), Ciucur 7, Doană 6,5 (min. 56, Dincă 6,5) - Szijj 7,5, Cl. Balaci 5,5 (min. 58, Marcu 6). Antrenor: Victor Roşca.

F.C. INTER: Gângă 6 - L. Cotora 6,5 - Tolciu 5, Teodorescu 5, Terchilă 6, Cornaci 5 - C. Szeghedi 5,5, Cr. Lazăr 5, Demian 5 (min. 70, S. Sabou 5,5) - C. Popa 5 (min. 46, Gabor 6,5), Caşoltan 5 (min. 58, Mara 5). Antrenor: Cornel Ţălnar.

Au arbitrat: C. Zotta 7,5, la centru, V. Avram 6 şi N. Mavrodin 7,5, toţi din Bucureşti. Observator: Ioan Igna.

Cartonaşe galbene: Marinescu, R. Sandu, Cl. Balaci şi Ciucur, de la gazde, respectiv Caşoltan, Gabor, Cornaci 2, Terchilă. Cartonaş roşu: Cornaci (min. 73).

Aducerea lui Victor Roşca la carma echipei reşiţene, chiar la începutul săptămânii trecute, a fost o "mişcare" foarte reuşită, gazdele abordând meciul cu interiştii extrem de motivate. Animaţi de o pilduitoare ambiţie, reşiţenii s-au năpustit literalmente asupra adversarului, părând a nu resimţi dificultatea gazonului mustind de apă. În careul lui Gângă s-au dus lupte grele şi au trebuit să treacă 30 de minute până la

continuare în pagina 4 **Mircea BIȚU**

Lungu, "golgeterul" medieșenilor

Gaz metan - Gloria Reșița 1-1 (1-1)

După şase etape, gaziştii sunt tot fără victorie, dar un prim pas spre dorita redresare l-au făcut, reuşind să înscrie un gol, chiar dacă autorul lui este fundaşul central Lungu! Atacanţii medieşeni sunt, în continuare ... repetenţi şi mă întreb dacă n-au noaptea, coşmaruri ştiind că a trecut o treime din tur şi ei nu şi-au făcut simţită prezenţa în echipă.

Partida s-a desfăşurat în faţa a circa 500 de suporteri fideli, care au înfruntat ploaia şi vremea rece în speranţa că vor asista la primul succes al favoriţilor lor. Nu-i mai puţin adevărat că gazdele întâlneau chiar lidera seriei, o formaţie renăscută din propria-i cenuşă, care în primăvară s-a aflat cu un picior în divizia B.

Medieşenii s-au aruncat în atac încă din primul minut de joc şi ratările au început să curgă la poarta lui Toader: Popescu (min. 3 şi 7), Marcadonatu (min. 9 - şut puternic, apărat), Maier (min. 13, din interiorul careului a şutat razant cu bara) ... Golul avea să cadă în min. 28 când Lungu, exasperat de ratările coechipierilor din avanposturi, a înaintat în terenul advers şi de la 25 m a expediat un "trasor" jos, la colţ, făcând inutilă intervenţia portarului. Eliberaţi de trac, gaziştii au continuat să atace pentru a

continuare în pagina 4 **D. IONAȘCU**

Ultima oră

● Federaţia română de atletism a analizat cazurile de dopaj ale sportivilor noştri şi a luat următoarele măsuri: Marieta Ilcu - 4 ani suspendare; Elena Murgoci - suspendare pe viaţă, fiind recidivistă; Monica Iagăr - 6 luni suspendare. Despre comportarea lamentabilă de la J.O. nu s-a suflat o vorbă ...

● Cei mai bogaţi burlaci din fotbalul nostru ar fi, după ultimele estimări: Gică Popescu, Ionuţ Lupescu, Basarab Panduru şi Costel Gâlcă. Vor găsi ei nişte ... studente, care să le pape dolarii!

● După 2 ani şi 5 luni de indisponibilitate - timp în care a suportat 6 operaţii la ligamentele piciorului drept, fotbalistul clujean Cristian Pojar a revenit pe gazon. Să

continuare în pagina 4 **(n.i.d.)**

Cioburi de cupă

Despre o echipă de fotbal care a pierdut cu 4-0, cel mai bun jucător al ei fiind portarul, n-ar fi prea multe de zis şi am putea sări de la Madrid direct în Grant sau la Bistriţa, dacă n-ar fi vorba

Peluza a III-a

de echipa care ne-a adus soarele-n case şi ne-a umflat piepturile de atâtea şi de atâtea ori. E vorba, fireşte, de numele echipei pentru că atât a mai rămas din ce era altădată Steaua. Cu tot regretul, trebuie să recunoaştem că am avut dreptate când prevesteam dezastrul, când, de la peluză, observam slăbiciunile cele mari din Ghencea: politica "de cadre" şi disciplina. Clubul militar culege ce a semănat. Din păcate roadele sunt tot atât de acre şi la alte ramuri sportive, semn că unul dintre generalii de mişcare ar trebui să sune goarna.

Felinarul roşu-vişiniu s-a întrecut pe sine şi a fript o mediocritate germană numită S.C. Karlsruhe, care a confirmat că ce-şi face omul cu piciorul lui, autogol se cheamă. Prima de autogol o va încasa Târţău, pentru că, după vizionarea casetei, s-a văzut clar că jucătorul vişiniu a tras intenţionat în piciorul neamţului, ca să-l aiurească pe portar. Truc giuleştean îndelung exersat cu cei 26 de antrenori din ultimii doi ani.

Bineînţeles că anumite condeie s-au şi repezit, cu gândul la o mică deplasare la Karlsruhe, să-i scarpine-n creştet pe bravii giuleşteni, să-i convingă că sunt mari şi să-i compare cu fotbaliştii adevăraţi.

La Bistriţa nici nu s-a întunericit bine că s-au şi aprins nişte lămpaşe care erau orientate exact în ochii jucătorilor. Toată improvizaţia s-a vrut

continuare în pagina 4

Mihai BRATU

CLASAMENT DIVIZIA A

Seria I

Petrolul - Danubiana 2-0, Metrom - Gloria 4-0, Poiana - Precizia 1-1, Rocar - Poli Iaşi 0-1, Foresta - Steaua 8-0, Metalul - Dunărea Galaţi 0-0, Dunărea Călăraşi - Tractorul 1-0, FC Oneşti - Bucovina 3-0, Cetatea - Dacia Brăila 0-2.

1. Petrolul Moineşti	6	5	0	1	8-6	15(6)
2. Poli Iaşi	6	4	2	0	10-3	14(5)
3. Foresta Fălticeni	6	4	0	2	19-3	12(3)
4. Dacia Brăila	6	3	2	1	9-4	11(2)
5. Precizia Săcele	6	3	2	1	12-9	11(2)
6. Dunărea Călăraşi	6	3	1	2	6-9	10(1)
7. Metrom Braşov	6	2	2	2	7-4	8(-1)
8. Poiana Câmpina	6	2	2	2	8-5	8(-1)
9. Dunărea Galaţi	6	2	2	2	7-5	8(-1)
10. Tractorul Braşov	6	2	1	3	6-6	7(-2)
11. Metalul Plopeni	6	2	1	3	5-6	7(-2)
12. Rocar Bucureşti	6	2	1	3	6-8	7(-2)
13. FC Oneşti	6	2	1	3	6-8	7(-2)
14. Bucovina Suceava	6	1	4	1	6-8	7(-2)
15. Gloria Buzău	6	2	0	4	4-7	6(-3)
16. Cetatea Tg. Neamţ	6	2	0	4	5-11	6(-3)
17. Danubiana Ploieşti	6	1	1	4	5-8	4(-5)
18. Steaua Mizil	6	0	2	4	1-19	2(-7)

***Etapa viitoare** (21 IX): Tractorul - Metalul, Precizia - Dunărea Călăraşi, Poli Iaşi - Poiana, Steaua - Gloria, Danubiana - Foresta, Dunărea Galaţi - Petrolul, Bucovina - Cetatea, Dacia Brăila - Rocar, FC Oneşti - Metrom.*

Seria a II-a

Corvinul - Minerul 1-1, UTA - Dacia Piteşti 2-3, CSM Reşiţa - FC Inter 3-0, Olimpia - ASA 2-3, Electroputere - CFR Cluj 1-1, Gaz metan - Gloria Reşiţa 1-1, CFR Timişoara - Minaur 3-1, Unirea Dej - Aro 1-0, Unirea A. Iulia - FC Maramureş 3-1.

1. Dacia Piteşti	6	4	1	1	9-6	13 (4)
2. Gloria Reşiţa	6	4	1	1	8-6	13(4)
3. CFR Cluj	6	3	3	0	6-2	12(3)
4. Electroputere	6	3	2	1	8-4	11(2)
5. Aro Câmpulung	6	3	1	2	9-5	10(1)
6. UT Arad	6	3	1	2	9-7	10(1)
7. ASA Tg. Mureş	6	3	1	2	6-6	10(1)
8. Minerul Motru	6	2	3	1	9-6	9(0)
9. FC INTER SIBIU	6	2	3	1	7-5	9(0)
10. FC Maramureş	6	2	3	1	7-7	9(0)
11. CSM Reşiţa	6	2	2	2	8-7	8(-1)
12. Corvinul Hunedoara	6	2	1	3	6-9	7(-2)
13. Olimpia S. Mare	6	2	0	4	9-10	6(-3)
14. Minaur Zlatna	6	2	0	4	9-12	6(-3)
15. Unirea A. Iulia	6	2	0	4	6-12	6(-3)
16. Unirea Dej	6	1	2	3	4-6	5(-4)
17. CFR Timişoara	6	1	0	5	4-8	3(-6)
18. GAZ METAN MEDIAŞ	6	0	2	4	1-6	2(-7)

***Etapa viitoare:** Minaur - Gaz metan, FC Inter-CFR Timişoara, ASA - CSM, CFR Cluj - Dacia Piteşti, Minerul - Electroputere, Gloria - Corvinul, FC Maramureş - Unirea Dej, Aro - Olimpia, Unirea A. Iulia - UTA.*

Minutul 91

S-a suit scroafa-n copac

Nu-i de mirare că Steaua, campioana ţării, este descălţată şi dezbrăcată de Atletico Madrid (şi o va păţi la fel cu celelalte surate din grupa B a Ligii Campionilor) din moment ce în campionatul nostru pe primele locuri se află echipe de orbeţi precum Jiul, "U" Cluj, Farul sau Oţelul. S-a suit scroafa-n copac şi face pe privighetoarea, iar noi, copii disciplinaţi şi cu bun simţ, trebuie să o privim şi să ne facem că suntem în extaz la grohăielile ei. Păi, când două proaspăt promovate - recte Jiul şi Chindia - se zbenguie şi fac ce le trăzneşte prin cap în Divizia Naţională, iar alde Mititel, Cioabă (o fi rudă de-a "regelui" că-l cheamă şi Aristică!), Huza, Spafiu, Becheanu, Bogoi, Vâlmencea, Mieluşică şi Ţermure se trag de şireturi cu internaţionalii renumiţi în Europa, înseamnă că

continuare în pagina 4

n.i.d.

La Clubul Sportiv Şcolar Sibiu

Toamna se numără şi performanţele la sărituri în apă

Pentru secţia de sărituri în apă de la C.S.Ş. Sibiu, anul competiţional 1995 - 1996 s-a încheiat cu un bilanţ superior faţă de cel din anul trecut. Sub atenta îndrumare a profesorilor Zita Găvozdea, Alexandra Chereches şi Andrei Găvozdea, secţia a realizat următorul bilanţ: 14 medalii internaţionale, 46 medalii naţionale, 15 sportivi clasaţi pe locurile 1-6. Luate individual, aceste performanţe aparţin următorilor sportivi: Adela Găvozdea (elevă la Lic. "Octavian Goga", în clasa a IX-a): locul 5 la Campionatul European de juniori; un loc 1 la Campionatul Balcanic de juniori; locurile 1, 2 şi 3 la Campionatele Internaţionale ale Austriei; locurile 2 şi 5 în Campionatul Internaţional al Germaniei, două locuri 2 la Marele Premiu Muget - Franţa; două locuri 4 în Campionatul Naţional de seniori; două locuri 1 şi un loc 2 în Cupa de iarnă; locurile 3 şi 6 în Campionatul Naţional de seniori (bazin acoperit); trei locuri 1 şi un loc 2 la Campionatul Naţional de juniori (bazin acoperit); trei locuri 1 şi un loc 2 la Campionatul Naţional de juniori (bazin descoperit). Total 7 medalii internaţionale şi 11 naţionale.

ANCA ŢILEA (elevă la Lic. "Avram Iancu", clasa a IX-a) - un loc 2 şi un loc 4 la Campionatul Balcanic de juniori; două locuri 1 la Campionatul Internaţional al Austriei; un loc 8 la Campionatul Internaţional al Germaniei; locurile 1, 2 şi 3 la Campionatul Naţional de seniori; un loc 1, unul 2 şi unul 4 la Campionatul Naţional de seniori (bazin acoperit); un loc 2 şi două locuri 3 la Campionatul Naţional de juniori (bazin acoperit); locurile 2, 3 şi 4 la Campionatul Naţional de juniori (bazin acoperit) - Total 3 medalii internaţionale şi 10 medalii naţionale.

Alexandra Constantinescu (elevă în cl. a 8-a la Lic. "Avram Iancu"): două locuri 1 şi un loc 2 la Campionatul Internaţional al Austriei; un loc 3 şi unul 6 la Campionatul Internaţional al Germaniei; un loc 4 şi un loc 5 la Campionatul Naţional de seniori; locurile 2, 3 şi 4 în Cupa de iarnă; un loc 5 în Campionatul Naţional de seniori (bazin acoperit). Trei locuri 2 şi un loc 3, în Campionatul Naţional de juniori (bazin acoperit); locurile 2, 4 şi 5 în Campionatul Naţional de juniori (bazin acoperit). Total 4 medalii internaţionale şi 7 medalii naţionale.

Călin Găvozdea (elev la Lic. "Andrei Şaguna" cl. a XIII-a) - locurile 1, 3 şi 5 la Campionatul Naţional de seniori; un loc 1 un loc 5 şi un loc 6 la Campionatul Naţional de seniori (bazin acoperit). Total 3 medalii naţionale.

Alexandru Prodea (elev cl. a VII-a la Şcoala Generală nr. 24) - locurile 2 şi 3 la Campionatul Naţional de juniori; **Maria Mircioagă** (elevă cl. a VII-la la Şcoala Generală nr. 25) - locurile 2 şi de două ori locul 3 la Campionatul Naţional de juniori (bazin acoperit); 2 locuri 2 şi un loc 4 la Campionatul Naţional de copii (bazin descoperit), **Carmela Barbu** - (elevă cl . a VIII-a la Şcoala Generală nr. 19 şi la Liceul "Octavian Goga") - două locuri 6 la "Cupa de iarnă", un loc 6 la Campionatul Naţional de juniori (bazin acoperit) un loc 4 la Campionatul Naţional de juniori (bazin descoperit). **Aurelian Papură** - două locuri 3 şi un loc 4 la Campionatul Naţional de copii (bazin acoperit) şi trei locuri 2 la Campionatul Naţional de copii (bazin descoperit). Ion Burnete (trei locuri 2 la Campionatul Naţional de copii). Tot în cadrul Campionatului Naţional de copii au mai obţinut performanţe: **Alina Mircioagă** (locul 6); **Adina Danciu** (loc 5). **Mirela Mircioagă** (două locuri 6), **Adelina Simulescu** (un loc 4); **Alexandru Dima** (trei locuri 5) şi **Dana Lal** (un loc 5 şi un loc 6).

Ilie IONESCU

La "Naţionalele" de haltere juniori

Cătălin Deac - trei medalii de aur

În imagine, medaliaţii la Campionatul Naţional de haltere juniori, de la stânga la dreapta: Toma Opreapopa, Viorel Bumbu, Cătălin Deac, Bogdan Burac şi Dumitru Dumitrache, sponsor. **Foto: Vasile Cârdei**

O comportare de excepţie au avut halterofilii de la C.S.Ş. "Şoimii" Sibiu cu prilejul Campionatelor Naţionale de haltere, desfăşurate la Bistriţa în perioada 3-7 septembrie. Printre cei peste 100 de halterofili juniori I şi II s-au numărat şi sportivii de la C.S.Ş. Şoimii Sibiu, pregătiţi de antrenorul emerit Toma Opreapopa, care în acest an sărbătoreşte 30 de ani de activitate de la înfiinţarea cluburilor de haltere la Sibiu.

Printre cele mai bune rezultate se numără cele realizate de Cătălin Deac (junior II) care, concurând la categoria 108 kg, a cucerit 3 medalii de aur: 110 kg la smuls, 142,500 kg la aruncat şi la total 252,500 kg. Tot la juniori II, Viorel Bumbu, la cat. 76 kg a reuşit să cucerească 3 medalii de argint cu următoarele rezultate: 112,500 kg la smuls, 142,500 kg la aruncat şi 255 kg la total. De remarcat că atât rezultatele obţinute de Cătălin Deac, cât şi cele ale lui Viorel Bumbu reprezintă tot atâtea recorduri judeţene.

La juniori I, cat. 81 kg, Bogdan Burac a obţinut 3 medalii de argint realizând: 110 kg la smuls, 140 kg la aruncat şi 250 kg la total. Sportivii şi antrenorul mulţumesc pe această cale conducerii şcolii, cât şi sponsorului, dl. Dumitru Dumitrache de la firma SC Duvas SRL, pentru sprijinul acordat.

I. ILIE

Campionatul judeţean de fotbal

Jocuri echilibrate în etapa a treia

✦ **Recolta Moşna - Unirea 1-2 (0-1)** Victorie meritată a miercurenilor, mult mai bine pregătiţi fizic, tehnic şi tactic. Au punctat: C. Suciu (14) şi A. Berghezan (77) pentru oaspeţi, respectiv I. Banea (31). ✦ **Tractorul - Arsenal 95 1-1 (1-1).** Confruntare echilibrată la Ighişu Nou, încheiată cu un just rezultat de egalitate, în urma golurilor înscrise de I. Kiraly (2), pentru gazde şi D. Detu (22) pentru sibieni. ✦ **Hapomex - Flapo 1-2 (0-2).** Lidera clasamentul s-a impus de justeţe la Ruşi, graţie golurilor realizate de T. Halasz (9) şi D. Boţoc (15). Golul învinşilor a fost marcat de D. Mateiu în min. 52. ✦ **Progresul - Sevişul 2-0 (1-0).** Orlăţenii şi-au depăşit partenerii de întrecere datorită golurilor marcate de A. Pop (25) şi D. Csapai (67). ✦ **Gloria - Recolta Alma 6-1 (3-1).** Diferenţa de valoare dintre cele două combatante este fidel oglindită de scorul înregistrat pe tabela de marcaj la finalul întrecerii. Autorii golurilor: P. Borfină (12), A. Alexandru (19, 43), C. Blaga (60), T. Popa (61) şi V. Ghib (71) pentru formaţia din Nocrich, respectiv I. Stan (13). ✦ **Viitorul - Flacăra 2-1 (1-0).** Victorie greu obţinută de unsprezecele din Târnava în faţa echipei din Şura Mare. Au înscris: T. Cojocaru (5, 85) şi N. Sârbu (63). ✦ **ASA - Cibinul 3-2 (1-0).** Militarii sibieni s-au desprins cu greutate de un adversar arţăgos şi incomod, în urma golurilor reuşite de D. Zămăcău (30), I. Preda (71) şi M. Risti (82), respectiv S. Pipernea (16, 70).

Judeţ II. Rezultatele şi autorii golurilor: **Vulturul Poplaca - Avântul Alţâna 3-2 (3-0).** N. Opriş (2, 35), I. Giurcă (19), respectiv V. Frăticiu (57) şi N. Bolovan (85). ✦ **Viitorul Rusciori - Vulturii Şura Mică 0-4 (0-4).** V. Gavriliuc (9), I. Ţărmure (22, 27), I. Cercea (39). ✦ **Avântul Mohu - Gloria Loamneş 2-7 (0-1).** G. Grădinar (25), I. Dordea (54), F. Cojocaru (58), I. Nemeş (61, 75, 80), I. Goiu (66) pentru oaspeţi D. Stoia (82) şi G. Plăstoi (85). ✦ **Progresul Marpod - F. Roşie Cârţa 3-0.** **V.M.**

Fotbal, Divizia C

Sparta Mediaş continuă seria succeselor

● **"U" Mecanica Sembraz- Silva 7-0 (3-0).** Controlând cu autoritate întreaga partidă, echipa studenţească s-a impus categoric în faţa unei partenere de întrecere care - evident deficitară la capitolul pregătire fizică - a cedat treptat, pe măsura scurgerii timpului, în ciuda disperatelor eforturi depuse de câţiva tineri jucători ambiţioşi şi cu certe perspective de progres. După circa un sfert de oră de joc alert, viu disputat şi sensibil echilibrat, când am consemnat, poate din cauza gazonului alunecos - şi de o parte şi de alta - suficiente pase fără adresă, gazdele au, în min. 15, un prim atac viguros, dar şutul lui V. Armenean este deviat în ultima instanţă cu piciorul în corner, de portarul I. Oprişiu. Alte două bune situaţii sunt irosite în min. 17 şi 21 de C. Băilă şi C. Banciu. În min. 25 se deschide scorul. V. Armenean îl serveşte excelent pe C. Băilă şi incisivul vârf sibian punctează spectaculos. Exact peste 2 minute, D. Negrea îl găseşte pe F. Iancu, iar acesta îl execută sec pe portarul din faţă. V. Armenean îşi încearcă şansa în min. 33 şi 35, dar trasoarele sale ocolesc de puţin ţinta. Cu două minute înaintea pauzei V. Armenean (cel mai vivace jucător al studenţilor) centrează, ca la carte, în careu la C. Băilă şi lovitura de cap a acestuia poposeşte în plasa porţii săliştene. La reluare I. Barac, antrenorul gazdelor, operează 4 schimbări în formaţie, ritmul jocului scade vizibil, pasele nu mai au precizie şi imprevizibilitate, dar studenţii pe fondul oboselii accentuate a rivalilor mai marchează de patru ori. C. Băilă în min. 47, F. Iancu, care în min. 54 şi 68 a fructificat inteligent pasele precise ale lui C. Băilă şi ultima dată prin D. Băran (min. 73), acesta valorificând frumoasa situaţie creată de juniorul N. Săbău. Pădurarii au în min. 85 o mare ocazie de a înscrie golul de onoare, dar şarja ofensivă iniţiată de I. Oană este irosită de M. Mânzat. Raport de cornere 10-1, în favoarea învingătorilor. S-au remarcat: C. Stănilă, C. Băilă, D. Popenţa, N. Săbău, V. Armenean şi A. State de la gazde, N. Bunea, C. Herghelegiu, N. Radu, N. Goian, I. Oană şi C. Cunţan de la învinşi. Imparţial, dar cu nesincronizări şi erori în aplicarea legii avantajului, arbitrajul brigăzii sibiene, alcătuită din centralul V. Neaţă şi asistenţii C. Dan şi O. Munteanu. ● **Progresul - Sparta 0-3 (0-1).** La Dumbrăveni, după o primă repriză echilibrată, în care localnicii au rezistat presiunii unor adversari superiori, medieşenii - dominând insistent a doua parte a întrecerii - s-au detaşat cu nonşalanţă graţie celor 3 goluri reuşite de juniorul M. Popa în min. 43, 51 şi 72 ● **Unirea - C.S. Agnita 2-0 (0-0).** După câteva mari ocazii ratate de oaspeţi (care au trimis şi de două ori balonul în bară), ocnerii s-au impus de justeţe datorită golurilor marcate de I. Laurenţiu (65) şi D. Flichiş (70). ● **Textila - Construcţii 2-1 (1-1).** Confruntare de intens dramatism şi mare frumuseţe la Cisnădie, unde sibienii au deschis primii scorul în min. 11 prin D. Ivan. M. Truică restabileşte egalitatea în min. 29, iar în min. 53, Comşa înscrie golul victoriei, transformând cu precizie o lovitură de la 11 m. ● **Sticla - CFR Retezat P.I.M. 0-5 (0-2).** Dispută strânsă, de bună calitate şi mult timp pe muchie de cuţit la Avrig, unde oaspeţii judicios orânduiţi şi dirijaţi în dispozitiv de antrenorul M. Stănescu, au învins clar, în urma golurilor realizate de A. Fuşle (20), C. Şopterean (37, 61 şi 72) şi A. Tara (80, din penalti). ● **Record - Geromed 0-1 (0-1).** În ciuda dominării agresive şi permanente, unsprezecele pielarilor medieşeni - ratând nepermis de multe ocazii -, a părăsit învins propriul teren, datorită golului înscris de O. Cozac în min. 12. ● **Romanofir - COMESO 1-2 (1-1)** Partidă de certă calitate la Tălmaciu, între două formaţii adepte ale jocului ofensiv. Textiliştii au deschis scorul în min. 20, prin D. Iancu. Zece minute mai târziu C. Voinea egalează. În mitanul doi oaspeţii trimit balonul în bară, irosesc o imensă ocazie prin Orlandea, dar în min. 65 acelaşi C. Voinea marchează golul unei preţioase şi meritate izbânzi. ● **Vitrometan - Viitorul 2-0 (0-0).** Biruinţă fără dubii a medieşenilor care s-au detaşat în repriza secundă datorită golurilor reuşite de I. Duda (52) şi O. Goga (60). **V.M.**

PROGRAM TVR

Luni, 16 septembrie 1996

Programul 1: 13.00 Actualităţi 13.10 TVR Iaşi 13.55 TVR Cluj-Napoca 14.35 TVR Timişoara 15.20 Orizont mexican 15.30 Turism şi agroturism 16.00 Actualităţi 16.05 Desene animate 16.30 Agenda electorală 16.40 Emisiune în limba maghiară 18.00 Studioul electoral 19.00 Atlas 19.30 Film serial pentru tineret * Fata şi băieţii 20.00 Actualităţi 20.50 Film serial * Echipa de intervenţie 21.45 Guvernarea - final de mandat 22.15 Actualităţi 22.35 Teatrul Naţional de televiziune 0.30 "Fragil"

Programul 2: 13.35 Film serial (r) * Drumul spre Avonlea 14.55 Film serial (r) * Perla neagră 15.40 Desene animate 16.10 Film serial * Alejandra 16.10 Film serial * Alejandra 17.40 Film serial * Andrea Celeste 22.00 Film serial * Santa Barbara 22.45 Magazin sportiv muzical

Marţi, 17 septembrie 1996

Programul 1: 7.00 TVM 8.30 La prima oră 9.20 Agenda electorală 9.30 Film serial 10.15 Limbi străine * Franceză * Engleză 11.15 Cinematograful de artă (r) * Sfinţii inocenţi 13.00 Desene animate 13.10 Muzica pentru toţi 14.00 Actualităţi 14.10 TVR Iaşi 15.00 TVR Cluj-Napoca 15.35 Desene animate 16.00 Actualităţi 16.10 Conviеţuiri 17.00 Agenda electorală 17.10 Cazuri şi necazuri în dragoste 18.00 Studioul electoral 19.00 Medicina pentru toţi 19.30 Film serial pentru tineret * Tarzan 19.55 Urgenţe în agricultură 20.00 Actualităţi 20.50 Telecinemateca * Dunărea albastră 22.25 Reflector 22.55 Actualităţi 23.15 Studioul şlagărelor 23.45 Gong! 0.15 Magazinul notelor blue

Programul 2: 11.30 Desene animate 14.40 Desene animate 16.10 Film serial * Alejandra 17.40 Film serial * Andrea Celeste

Miercuri, 18 septembrie 1996

Programul 1: 7.00 TVM 8.30 La prima oră 9.20 Agenda electorală 9.30 Film serial (r) Santa Barbara 10.15 Videocaseta muzicală 10.30 Videolexicon 11.30 Film serial (r) * Andrea Celeste 12.20 Desene animate 12.45 Reflector (r) 13.15 Muzica pentru toţi 14.00 Actualităţi 14.10 TVR Iaşi 15.00 TVR Cluj-Napoca 15.50 Chile 16.00 Actualităţi 16.10 Ecclesiast '96 16.55 De la lume adunate... 17.25 Agenda electorală 17.35 Desene animate * Piraţii apei negre 18.00 Studioul electoral 19.00 Actualităţi 19.50 Fotbal: România - Emiratele Arabe Unite 21.50 Film serial * Fecioara de sticlă 22.50 Actualităţi 23.05 Confluenţe 23.35 Film serial * Frumoasa şi bestia 0.25 Întâlnirea de la miezul nopţii

Programul 2: 11.30 Desene animate 12.00 Telecinemateca (r) 15.40 Desene animate 16.10 Film serial * Alejandra 17.40 Film serial * Andrea Celeste 23.05 Film serial * Santa Barbara

Joi, 19 septembrie 1996

Programul 1: 7.00 TVM 8.30 La prima oră 9.20 Agenda electorală 9.30 Film serial (r) * Santa Barbara 10.15 Limbi străine * Germană * Italiană 11.15 Film serial (r) * Andrea Celeste 12.55 Desene animate 13.10 1001 audiţii 14.00 Actualităţi 14.10 TVR Iaşi 15.00 TVR Cluj-Napoca 15.40 Tradiţii 16.00 Actualităţi 16.10 Cuvinte potrivite 16.30 La orizont economia de piaţă 17.10 Agenda electorală 17.20 Desene animate 17.50 Tragerile super Loto 5/40 şi Excepţională Expres 18.00 Studioul electoral 19.00 Milenium 19.30 Film serial pentru tineret * Tarzan 20.00 Actualităţi 20.50 Film serial * Labirintul dragostei (Franţa - Germania, 1995) 21.40 153.014 Km 21.55 Studioul economic 22.35 Interpreţi ai cântecului popular 22.55 Actualităţi 23.10 Simpozion 24.00 Un secol de cinema

Programul 2: 11.35 Desene animate 13.05 Film serial * Frumoasa şi bestia 15.45 Desene animate 16.10 Film serial * Alejandra 21.00 Filmoteca de aur 22.00 Cinematograful de artă 23.45 Stadion

Vineri, 20 septembrie 1996

Programul 1: 7.00 TVM 8.30 La prima oră 9.20 Agenda electorală 9.30 Film serial (r) * Santa Barbara 11.00 Limbi străine 11.30 Studioul şlagărelor 11.50 Film serial (r) * Andrea Celeste 12.40 Tenis: România - Belgia 16.00 Actualităţi 16.10 Lege şi fărădelege 16.30 Desene animate 17.00 Agenda electorală 17.10 Emisiune în limba germană 18.00 Studioul electoral 19.00 Pro Patria 19.30 Film serial pentru tineret * Întâmplări din Florida 19.55 Urgenţe în agricultură 20.00 Actualităţi 20.50 Tezaur folcloric 21.30 Film artistic * Paşaport pentru moarte 23.00 Actualităţi 23.20 MTV * Euro Top 20 0.20 Cinematograful de noapte * Sărutul nopţii

Programul 2: 11.30 Desene animate 16.10 Film serial * Alejandra 18.10 Film serial * Andrea Celeste 23.15 Film serial * Santa Barbara

Sâmbătă, 21 septembrie 1996

Programul 1: 7.00 La prima oră 8.40 Şapte note fermecate 9.40 Film serial * Drumul spre Avonlea 10.30 Matineu muzical 11.25 Pas cu pas 12.05 Pământul ce mi-a dat lumina vieţii.. 12.15 Tenis: România - Belgia 14.20 Actualităţi 14.30 Tranzit 117 * Desene animate * Reportaje * Teatru scurt * Antologie Beatles * Documentar * MTV * Film serial 19.15 Teleenciclopedia 20.00 Actualităţi 20.50 Filme poliţiste inspirate din romanele scriitoarei P.D. James 22.40 Karaoke Show 23.45 Actualităţi 24.00 Film serial * Perla neagră 0.45 Fostele iubiri 1.00 Viaţa de român

Programul 2: 7.00 Întâlnirea de sâmbătă * Film serial: Puterea, pasiunea * Film serial * Giulia 13.30 Est meridian magazin * Film serial * Ocolul pământului 15.50 Desene animate 16.20 Film serial * Alejandra 22.40 Film serial * Santa Barbara 23.25 Fotbal din campionatul Italiei * Internazionale Milano - Lazio Roma

Duminică, 22 septembrie 1996

Programul 1: 8.00 Bună dimineaţa! 9.00 Arlechino 10.00 Film serial pentru copii * Dusty 10.30 Lumină din lumină 11.30 Tenis: România - Belgia 13.15 Viaţa satului 14.30 Actualităţi 14.40 PoştaTV 14.50 Din albumul celor mai frumoase melodii populare 15.20 Film serial * Visând la Jeannie 15.55 Fotbal * Universitatea Craiova - Dinamo 16.50 Documentar de călătorii 18.45 Lumea şi noi 19.15 Robingo 20.00 Actualităţi 20.35 Duminica sportivă 21.55 Film artistic * Cabaret (SUA, 72) 23.05 Tragerile Loto Special 6/49 şi Noroc 23.15 Actualităţi 23.30 Filmele săptămânii 23.35 MTV 0.05 Film serial * Setea

Programul 2: 7.00 5 X 2 Magazin duminical: filme seriale * Domiciliul * Cristal 13.00 MTV Greatest Hits 14.00 Film artistic * Ultimele după-amiezi cu Teresa 16.15 Film serial: Alejandra 18.45 Film serial * Santa Barbara 19.30 Film serial * Puterea, pasiunea 21.30 Repriza a treia

MAPAMOND SPORT

Spania - principalele achiziţii

Ai noştri

Din numeroasa "legiune" pe care am avut-o sezonul trecut în Primera Division, au mai rămas doar doi: Gh. Popescu (Barcelona) şi Craioveanu (Real Sociedad). Restul ori s-au transferat în alte campionate, ori au retrogradat. Apropo de ultimul din cazuri, Segunda Division are un număr de români ceva mai mare. Stângă (Salamanca), Gâlcă (Mallorca), Gane (Osasuna) şi probabil Radu Niculescu (Mallorca). **Athletico Bilbao:** Lizarazu (Bordeaux), Urzaiz (Espanol), Korino (Merida). **Atletico Madrid:** Bejbl (Slavia Praga), Esnaider (Real), Ivan Rocha (Valladolid), Pablo (Racing. **Barcelona:** Ronaldo (PSV), Blanc (Auxerre), Luis Enrique (Real), Pizzi (Tenerife), Giovanni (Santos) Vitor Baia (Porto), Stoicikov (Parma). **Betis:** Finidi (Ajax), Nad (Partizan), V. Ferreira (Certo Porteno), Bjelica (Albacete), Prats (Celta), L. Fernandez (Racing). **Celta:** Dutruel (PSG), Revivo (M. Haifa), Mazinho (Valencia), Mostovoi (Strasbourg), Dutuel (Bordeaux), Del Solar şi Josema (Salamanca), Prieto (Merida), Diezma (Betis), Javi Gonzales (Sestao). **Compostela:** Penev şi Pirri (Atl. Madrid), Chiba (Ittibad Casablanca), Saula (Vojvodina), Viedma (NEC Nijmegen), Popov (Racing), Galdames (Athl. Bilbao), Sastre (Extremadura). **Deportivo La Coruna:** Rivaldo (Palmeiras), Martins (Auxerre), Kouba (Sparta Praga), Songo'o (Metz), Naybet (Sporting), Madar (Monaco), Bonissel (Montpellier). **Espanol:** Pralija (Hajduk), Quedec (Nantes), Alsana (D. La Coruna), F. Fernandez (Gimnasya y Esgrima) **Estremadura:** Dure (Ferrocarril Oeste), Gluscevic (Vojvodina), Juanito şi Estebaranz (Sevilla), Antonio (Albacete), Soler (Atl. Madrid), Carlos Torres (Badajoz). **Hercules:** Artner (Salzburg), Huard (Bordeaux), Maestri (Sp. Cristal Lima), Ferrera (Sevilla), Longhi (Padova), Moh (Toledo), Paqui (Zaragoza). **Logrones:** Adzic (Crvena Zvezda), Kientz şi Morales (Mallorca), Canals (Huracan Buceo), Ruben Sosa (B. Dortmund), Aiskorreta (Athl. Bilbao), Cedrun (Zaragoza), Dulce (Compostela), Clotet (Valencia) Zaizen (Yomiuri Verdy), Castano (Gijon), Tejera (Penarol). **Oviedo:** Paulo Bento (Benfica), Gamboa (Boca Juniors), Ivan şi Toni (Barcelona), Abel Xavier (Padova), Borelli (Panathinaikos), Gay (Zaragoza), Maqueda (Mallorca). **Racing:** Schurrer (Lanus), Diego Lopez (River Plate), Şustikov (Torpedo), Sanchez Jara şi Arpon (Betis), Zalazar (Albacete), Corea (Atl. Madrid). **Rayo Vallencano:** Contreras (Real), Muniz (Gijon), Radcenko (La Coruna), Jose Maria (Merida). **Real Madrid:** Suker (Sevilla), Secretario (Porto), Roberto Carlos (Inter Milano), Mijatovic (Valencia), Seedorf (Sampdoria), Petkovic (Sevilla). **Real Sociedad:** Kovacevic (Sheffield W.), Mild (IFK Göteborg), Juan Gomez (River Plate). **Sevilla:** Tsartas (AEK Atena), Onesimo (Rayo), Mornar (Hamburg), Hibic (Hajduk), Ramis (Tenerife), Calusso (Rosario Central), Marinakis (Olympiakos Pireu), Almeyda (River Plate). **Sporting:** Nikiforov (Spartak Moscova), Villarroya şi Llano (D. La Coruna), R. Gomez (LD Alajuelense), Fredi (Lerida). **Tenerife:** Neuville (Servette), Rojas (Colo Colo), Pablo Paz (Banfield), Andersson (Orgryte), A. Vidmar (Sion), Dani (Atl. Madrid), Kodro (Barcelona). **Valencia:** Moya (Sevilla), Ivan Campo (Valladolid), Cl. Lopez (Racing Avellaneda), Karpin (R. Sociedad), Vlaovic (Padova), Romario (Flamengo). **Valladolid:** Lozano (AmericaCali), Christiano (Condor), Elduayen (D. La Coruna). **Zaragoza:** Radimov (TSKA Moscova), Loreto (Logrones) Ortuno (Sabadell), Garitano (Athl.Bilbao), Cristian Gonzales (Velez Sarsfield).

Schimbări de domiciliu şi la francezi

AUXERRE (antr. Guy Roux). Au venit: Sibierski (Lille), Zelici (australian, Eintrach Frankfurt), Marlet (Red Star). Au plecat: Cocard, Blanc, Martins, Guivarc'h.

BASTIA (antr. Federic Antonetti). Au venit: Moravcic (slovac, St. Etienne), Weber (Strasbourg), Piveteau (Monaco), Siljak (sloven, Olimpia Ljubljana). Au plecat: Rodriguez, Valencony.

BORDEAUX (antr. Rolland Courbis). Au venit: Micoud (Cannes), Ba (Le Havre), Lendvai (ungur, Ujipest), Bodart (belgian, Standard), Colleter (PSG), Ziani (Rennes), C. Baggio (argentinian, San Lorenzo), Gralak (brazilian, Curitiba), Papin (Bayern München). Au plecat: Witschge, Friis-Hansen, Zidane, Dugarry, Lizarazu, Huard, Dutuel, Dogon, Bancarel.

CAEN (antr. Guy David). Au venit: Levandowski (polonez, Legia Varşovia). de Blasiis (Bordeaux), Mendy (Sochaux), Delaroche (Monaco). Au plecat: Priou, Tchato, Lebourgeois, Cloarec.

CANNES (antr. Guy Lacombe). Au venit: Leroy (Valenciennes), Konwio (liberian, Nancy), Abou (Lyon), Daury (Le Havre), Fischer (Bordeaux). Au plecat: Kozniku, Horlaville, Micoud, Ferhaoui, Lambourde.

GUINGAMP (antr. Francis Smerecki). Au venit: Horlaville (Cannes), Jozwiak (polonez, Legia), Assadourian (Lyon), Vannuchi (Nice), Moreira (Valenciennes), Moulin (Lyon). Au plecat: H. Fournier, Dallet, Divert.

LE HAVRE (antr. Rene Exbrayat). Au venit: Kozniku (croat, Cannes), R. Boli (Lens), Novak (sloven, Ljubljana), Wieszczicki (polonez, Legia), Mazzoncini (Martigues), Ramdane (Nîmes). Au plecat: Caveglia, Daury, Ba.

LENS (antr. Slavo Muslin, sârb). Au venit: Smicer (ceh, Slavia Praga), Dallet (Guingamp), Eloi (Nancy), Regis (Strasbourg), Rişkov (rus, Standard Liege). Au plecat: Laigle, R. Boli.

LILLE (antr. Jean Cavalli). Au venit: Garcion (Nantes), Hampartzumian (Cannes). Au plecat: Sibierski.

LYON (antr. Guy Stephan). Au venit: Cocard (Auxerre), Caveglia (Le Havre). Au plecat: Assadourian, Roy, Moulin, Abou.

MARSEILLE (antr. Gerard Gili). Au venit: Roy (Lyon), Pedros (Nantes), Gravelaine (PSG), Lecikov (bulgar, Hamburger SV), Ben Slimane (tunisian, Marsa), Kopke (german, Eintracht); Makin (englez, Oldham), Malusci (italian, Fiorentina), Franceschini (italian, Parma). A plecat: Ferreri. Casoni şi Dib s-au retras.

METZ (antr. Joel Müller). Au venit: Letizi (Nice), Traore (senegalez, Gueugnon), Bombarda (italian, FC Groningen). Au plecat: Mboma, Songo'o, Pouget.

MONACO (antr. Jean Tigana). Au venit: Leonard (belgian, Standard), Djetou (Strasbourg), Grassi (elveţian, Rennes), Collins (scoţian, Celtic). Au plecat: Thuram, Piveteau, Madar, Delaroche.

MONTPELLIER (antr. Michel Mezy). Au venit: Sauzee (Strasbourg), Ferhaoui (algerian, Cannes), Prunier (BK Copenhaga), Rugier (Rennes). Au plecat: Bonnissel, Barrabe, Alicarte.

NANCY (antr. Ladislau Bölöni, român). Au venit: Gray (nord-irlandez, Sunderland), Sechet (St. Etienne), Franzel (Gueugnon). Au plecat: Konwlo, Eloi, Hadji.

NANTES (antr. Jean Claude Suaudeau). Au venit: Sellimi (tunisian,CA Tunis), Le Roux (Lorient). Au plecat: Ouedec, Pedros, Cauet, Garcion, Peyrelade.

NICE (antr. Albert Emon). Au venit: Valencony (Bastia), Rubenilson (brazilian, Antwerp), Milinkovici (sârb, Waregem). Au plecat: Letizi, Collet, Ipoua, Gnako, Vannuchi.

PSG (antr. Ricardo, brazilian). Au venit: Cauet (Nantes), Leonardo (brazilian, Kashima Antlers), Kennedy (portughez, Benfica), Mboma (Metz), V. Fernandez (Chateauroux). Au plecat: Djorkaeff, Bravo, Gravelaine, Colleter, Llacer, Mahe, Nouma, Dieng.

RENNES (antr. Patrick Colleu). Au venit: Redkal (norvegian, Lierse), Guivarc'h (Auxerre), Mahe (PSG), Papură (român, U Craiova), Smith (scoţian, Aberdeen), Johnsten (scoţian, Hearts). Au plecat: Grassi, Fugier, Ziani, Cyprien, Wiltord.

STRASBOURG (antr. Jackie Dugueperoux). Au venit: Rodriguez (Bastia), Suchoparek (ceh, Slavia Praga), Llacer (PSG), Dogon (Bordeaux), Okpara (nigerian, Alost), N'Ghoghi (marocan, Ekeren), Nouma (PSG). Au plecat: Djetou, Sauzee, Regis, Keller, Leboeuf, Mostovoi.

IL CALCIO - echipe, antrenori, sosiri, plecări

ATALANTA: antrenor Mondonico (confirmat) Au venit: Mirkovici (Partizan Belgrad), Persson (Malmö FF), Magallanes (Penarol Montevideo), Micillo (Cesena), Carrera (Juventus), Inzaghi (Parma), Sottil (Fiorentina), Rossini (Piacenza), Lentini (Milan). Au plecat: Ferron, Vieri, Montero, Tovalieri, A. Paganin.

BOLOGNA: antrenor Ulivieri (confirmat) Au venit: P. Bresciani (Foggia), Fontolan (Inter) Marocchi (Juventus), K. Andersson (Bari), Cardone (Lucchese), Kolivanov (Foggia). Au plecat: Valtolina, Marchioro (Portsmouth), Cornacchini, Pergolizzi, Doni (Brescia).

CAGLIARI: antrenor Perez (uruguayan, nou) Au venit: Lonstrup (FC Copenhaga), Tinkler (Vitoria Setubal), Banchelli (Fiorentina), Vega (Grasshopper), Pascolo (Servette Geneva), Cozza (Lucchese), Romero (National Montevideo). Au plecat: Firicano, Oliveira, Pusceddu, Latignotti (Padova), Fiori (Cesena).

FIORENTINA: antrenor Ranieri (confirmat). Au venit: Firicano, Oliveira, Pusceddu (toţi, Cagliari), Stanici (FC Bruges). Au plecat: Banchelli, Flachi (Bari), Sottil, A. Orlando.

INTER: antrenor Hodgson (confirmat). Au venit: Djorkaeff (PSG), Angloma (Torino), Winter (Lazio), Zamorano (Real Madrid), Sforza (Bayern München), Kanu (Ajax), Tarantino (Napoli), Galante (Genoa). Au plecat: Roberto Carlos (Real Madrid), Caio, Bianchi (Cesena), Fontolan, Pedroni (Torino), Orlandini, Manicone, Centofanti (Genoa).

JUVENTUS: antrenor Lippi (confirmat). Au venit: Vieri, Montero (ambii Atalanta). Amoruso (Padova), Zidane (Bordeaux), Juliano (Salernitana), Ametrano (Udinese), Boksici (Lazio). Au plecat: Vialli (Chelsea), Carrera, Marocchi, Vierchowod, Ravanelli (Middlesbrough), Sousa (Dortmund).

LAZIO: antrenor Zeman

Fernando COUTO

(confirmat). Au venit: Baronio (Brescia), Fish (Orlando Pirates), Okon (FC Bruges), Protti (Bari), Buso (Napoli), Nedved (Sparta Praga). Au plecat: Boksici, Winter, Esposito, Di Matteo (Chelsea), Romano (Brescia).

AC MILAN: antrenor Tabarez (uruguayan, nou). Au venit: Davids, Reisiger (ambii Ajax) Dugarry (Bordeaux), Vierchowod (Juventus), Pagotto (Sampdoria). Au plecat: Futre (West Ham), Di Canio (Celtic), Donadoni (Metrostars New York), Sordo, Lentini.

NAPOLI: antrenor Simoni (nou). Au venit: Crasson (Anderlecht), Turrini (Piacenza), Caio (Inter) Esposito (Lazio) Aglietti (Reggina), Caccia (Piacenza), Beto (Botafogo), Milanese (Torino). Au plecat: Pari, Agostini (Cesena), Buso, Pizzi, Tarantino.

PARMA: antrenor Ancelotti (nou). Au venit: Bravo (PSG), Thuram (Monaco), Chiesa (Sampdoria), Crespo (River Plate), Amaral şi Ze Maria (ambii, Palmeiras), Strada (Reggiana). Au plecat: Couto (Barcelona), Stoicikov (Barcelona), Inzaghi, Pin, Di Chiara şi Castellini, Susici (Cremonese).

PERUGIA: antrenor Galeone (confirmat). Au venit: Artistico (Ancona), Gautieri (Bari) Kocici (Vojvodina Novi Sad), Kreek (Padova), Rapajici (Hajduk Split), Matrecano (Napoli), Manicone (Inter), Pizzi, (Parma), Di Chiara şi Castellini (ambii, Parma). A plecat: Beghetto.

PIACENZA: antrenor Mutti (nou). Au venit: Pari (Napoli), Valoti (Verona), Marcon (Andria), Tramezzani (Cesena), Valtolina (Bologna), Pin (Parma), Luiso (Avellino), Tentoni (Cremonese), Scienza (Venezia). Au plecat: Turrini, Caccia, Corini, Rossini, Carbone, Cappellini (Empoli).

ROMA: antrenor Bianchi (argentinian, nou). Au venit: Dahlin (Mönchengladbach), Trotta (Velez) Tomassi (Verona). Au plecat: Giannini (Sturm Graz), Scarchilli (Torino).

SAMPDORIA: antrenor Eriksson (confirmat). Au venit: Laigle (Lens), Ferron (Atalanta), Zanini (Verona), Montella (Genoa), Veron (Boca Juniors). Au plecat: Chiesa, Seedorf (Real Madrid), Zenga (Padova), Pagotto.

UDINESE: antrenor Zaccheroni (confirmat). Au venit: Amoroso (Guarani), Eman (Zamalek), Gargo (Torino), Turci (Cremonese), A. Orlando (Fiorentina). Au plecat: Gregori, Ametrano.

VERONA: antrenor Cagni (nou). Au venit: Gregori (Udinese), Orlandini (Inter), A. Paganin (Atalanta), Binotto (Cesena), Bacci (Torino), Reinaldo (Palmeiras), Corini (Piacenza), Colucci (Reggiana). Au plecat: Zanini, Di Vaio (Bari), Tomassi, Valoti.

VICENZA: antrenor Guidolin (confirmat). Au venit: Wome (Canon Yaounde), Bechetto (Perugia), Cornacchini (Bologna). A plecat: Björklund (Rangers).

REGIANA: antrenor Mircea Lucescu (nou). Au venit: Hatz (Rapid Viena), Sciacca (Foggia), Pedone (Bari), Sordo (Milan), Cherubini (Roma), Grün (Anderlecht), Tovalieri (Atalanta), Valencia (Santa Fe) Beiersdorfer (FC Köln), Carbone (Piacenza), Sabău (Brescia), Pacheco (Belenenses). Au plecat: Strada, Pietranera (Cosenza), Sgarbossa (Spal), Ziliani (Cosenza), Colucci, Rizolo (Palermo). Din lot mai fac parte Gandini, Caini, Mazzola, Gregucci, Schenardi, Simutenkov, Artich, Orfei, Tonetto, Mozzini, Ballotta, De Napoli şi La Spada.

Reprezentativa Franţei la fotbal - o ... tocană de legume

De ani buni, reprezentativa de fotbal a Franţei nu-i decât o amestecătură de naţii şi rase, rod al masivelor imigrări de după război. În 1952, spre exemplu, din ea făceau parte: Ruminski, Kopa, Cisovski, Curyl - toţi de origine poloneză, Ujlaki - de origine maghiară, Gianessi - de origine italiană; 20 de ani mai târziu, printre titulari se aflau: Djorkaeff - de origine kalmukă, Tresor - din Guadelupa, Adams - din Senegal, Lech şi Bereta - de origine poloneză; în anii '80: Tigana - din Mali, Platini şi Battiston - de origine italiană, Amoros şi Fernandez - de origine spaniolă...

Dar reprezentativa de astăzi a Franţei bate toate recordurile în privinţa amestecului, fiind un adevărat ghiveci de legume: Lama - născut în Guyana, Angloma - în Guadelupa, Karembeu - în Noua Caledonie, Desailly - în Ghana, mama lui Thuram este din Guadelupa, tatăl lui Loko e din Congo, părinţii lui Zidane sunt din Algeria, părinţii lui Lamouchi şi Madar din Tunisia, tatăl lui Pedros e spaniol, părinţii lui Martins sunt portughezi, mama lui Djorkaeff este din Armenia, iar tatăl e kalmuk, tatăl lui Di Meco e italian, bunica din partea mamei lui Barthez e spaniolă, iar bunicii lui Lizarazu sunt basci spanioli.

În imagine: Karembeu şi Desailly - jucători de bază în naţionala - amalgam a Franţei.

Rugby - divizia naţională

"U" Marcelini Timişoara - lider

Etapa a treia a campionatului naţional de rugby a fost marcată de victoria timişorenilor la Baia Mare într-un joc pe care l-au dominat de la un capăt la altul, câştigat în final cu 17-9. Prin această victorie studenţii de pe Bega confirmă forma bună din acest început de campionat. La Cluj, elevii lui Paraschiv au cedat la limită, 12-13 în faţa clujenilor, care au avut în internaţionalul Nichitean un adevărat lider de echipă. La Lupeni, într-o partidă marcată de accidentul în care şi-au pierdut viaţa cinci mineri, în derby-ul Văii Jiului, Minerul a învins Ştiinţa Petroşani cu scorul de 13-6.

Griviţa Castor a învins fără probleme ceferiştii din Constanţa, scor 29-8. În cel de-al doilea joc disputat în Capitală, sibienii au fost net depăşiţi de stelişti (8-2 la încercări) cu scorul 55-12 (30-0). Pentru CSM Foresta au înscris Banciu şi Hordilă. Partida Farul - Rapid s-a disputat duminică, rezultatul neparvenindu-ne până la închiderea ediţiei.

G.R.

P.S. *La finele meciului pierdut de băimăreni în faţa timişorenilor, jucătorul gazdelor Sava declara: "Nu trebuie să căutăm scuze în arbitraj, noi astăzi am jucat altceva decât ceea ce facem la antrenament". Mare lucru "fair-play"-ul nu-i aşa domnilor?*

Clasamentul

1. "U" Marcelini Timişoara	3	2	1	0	67-56	8 p
2. "U" 16 Februarie Cluj	3	2	1	0	66-62	8 p
3. Steaua Bucureşti	3	2	0	1	124-42	7 p
4. Dinamo Bucureşti	3	2	0	1	87-42	7 p
5. Griviţa Roşie Bucureşti	3	2	0	1	80-38	7 p
6."U" Remin Baia Mare	3	2	0	1	45-31	7 p
7. Minerul Lupeni	3	1	0	2	38-66	5 p
8. Ştiinţa Petroşani	3	1	0	2	36-64	5 p
9. Farul	2	1	0	1	53-48	4 p
10.Rapid I.M.G. Bucureşti	2	1	0	1	24-52	4 p
11.C.S.M. Foresta Sibiu	3	0	0	3	53-112	3 p
12.C.F.R. Constanţa	3	0	0	3	30-100	3 p

Fotbal, Divizia B

ECHIPELE NOASTRE, DUBLĂ ÎNFRÂNGERE

Iată rezultatele înregistrate în etapa a 7-a:

Armătura Zalău - Şoimii COMPA 2-1, Mobila Şimleu Silvaniei - F.C. Bihor 1-0, Telecom Arad - Minerul Baia Borşa 2-1, Electrica Timiş - Phoenix B. Mare 4-2, Ind. s. C. Turzii - U.M. Timişoara 4-0, Metalurgistul Cugir - Minerul Ştei 3-0, Sticla A. Turda - Motorul Arad 3-3, Viitorul Oradea - West Petrom Pecica 1-2, C.P.L. Arad - Mecanica Mârşa 3-0, Astral Deta a stat.

Clasamentul

1. Ind.s. Câmpia Turzii	7	7	0	0	13-0	21(+9)
2. U.M. Timişoara	7	6	0	1	19-7	18(+9)
3. Minerul Ştei	7	5	0	2	20-11	15(+6)
4. Electrica Timiş	7	4	1	2	15-9	13(+1)
5. Metal. Cugir	7	4	1	2	13-12	13(+1)
6. ŞOIMII COMPA	6	4	0	2	12-7	12(+3)
7. Mobila Şimleu	6	3	0	3	8-8	9(-3)
8. Armătura Zalău	6	3	0	3	7-9	9(0)
9. C.P.L. Arad	7	3	0	4	8-13	9(-3)
10.West Petrom	7	3	0	4	11-21	9(0)
11.Phoenix B. Mare	7	2	1	4	16-12	7(-2)
12.Astral Deta	6	2	1	3	8-8	7(-2)
13.F.C. Bihor	6	2	1	3	10-11	7(-2)
14.MECANICA MÂRŞA	7	2	1	4	9-11	7(-2)
15.Sticla A. Turda	7	2	1	4	15-18	7(-5)
16.Motorul Arad	6	2	1	4	12-15	7(-1)
17.Telecom Arad	6	2	0	4	7-11	6(-3)
18.Viitorul Oradea	7	2	0	5	8-15	6(-6)
19.Minerul B. Borşa	6	1	0	5	3-12	3(-3)

Sibienii au debutat spectaculos şi eficient

urmare din pagina 1

gazdelor, fapt ce trebuie avut în vedere - în perspectiva partidelor mai dificile cu echipe de certă valoare din această serie. Am reţinut evoluţiile bune, pe alocuri strălucite, ale lui Tordai, Alecu şi Muntean, ca şi contribuţia la victoria detaşat obţinută a tinerilor Kovacs şi Lăpădat. De la oaspeţi exsibianul Viorel Ciocian a avut cea mai bună prestaţie, el fiind şi principalul realizator (22 puncte) al târg-mureşenilor.

Gazdele se instalează, de la început, la conducerea "ostilităţilor", deschid scorul şi vor conduce pe tabela de marcaj de la debutul până la sfârşitul partidei. Scorul este deschis de Bogdan Spânu, în primul minut de joc, (păcat că acesta avea să se accidenteze în min. 3 şi să fie nevoit să părăsească definitiv terenul de joc). Oaspeţii egalează, dar sibienii printr-o serie spectaculoasă (care a cuprins şi coşuri de sus) semnată Tordai şi Kovacs se distanţează şi conduc în min. 4 cu 12-2. Această evidentă superioritate avea să se menţină pe parcursul întregii partide - chiar dacă antrenorul Mircea Vulc a rulat întreg lotul de jucători - momentele de "relache" nepunând nici o clipă la îndoială posibilitatea gazdelor de a obţine o victorie la scor. La jumătatea primei reprize diferenţa înregistrată pe tabelă era de 10 puncte, pentru ca la pauză, ea să ia proporţii, sibienii conducând cu 50-29.

Repriza secundă s-a desfăşurat în aceeaşi notă de evidentă superioritate a gazdelor care realizează contraatacuri rapide şi eficiente şi faze de atac poziţional diverse şi dificil de anihilat. Pentru susţinere să amintim câteva scoruri intermediare: 68-39, min. 27; 100 - 55, min. 37; 100-62, min. 20. Se cade să amintim buna prestaţie din finalul partidei a lui Cătălin Vulc (atunci introdus în teren), care a înscris 5 puncte şi a oferit câteva pase excelente coechipierilor săi. Partida a luat sfârşit cu victoria detaşată a gazdelor la scorul de 109 - 62. A arbitrat cuplul Niculescu - Ciulete. Pentru C.S.U. Forest Sibiu au înscris: Tordai 31, Alecu 19, Muntean 14 (4x3), Kovacs 12 (2x3), Lăpădat 9 (2x3), Pteancu 8, Pelger 7, Vulc 5 (1x3), Spânu 2, Agapie 2.

Ultima oră

urmare din pagina 1

vedem dacă va reuşi să recupereze timpul pierdut.

● Doi juniori din echipa de rugby Locomotiva Bucureşti au plecat să joace în Franţa, la Brive şi, respectiv Limoges. Este vorba de Sorin Socol şi Andrei Bătrân. Mai şi dam din ce n-avem!

● Turneul de tenis Open România a fost un fiasco în ciuda banilor cheltuiţi cu reclama. Anunţaţi cu surle şi trâmbiţe, cei mai aşteptaţi jucători - Boris Becker şi Goran Ivanisevici - au abandonat ... înainte de-a începe. Au luat plasă cei care au dat pe bilete sute de mii de lei ...

● Zice că, în România, ar exista circa 1000 de fotbalişti profesionişti, cei mai mulţi jucând în Divizia Naţională, restul (o medie de 6 pe echipă) în divizia A şi la Viitorul Oradea (div. C), unde patronul Marcel Puşcaş le-a impus jucătorilor semnarea unor contracte de profesionişti. Cele mai mari salarii le iau Lupu şi Prunea - câte 20.000 dolari pe an, la care se adaugă, fireşte primele, care variază între 150 şi 500 dolari pentru fiecare punct câştigat (în funcţie de locul ocupat în clasament). Se câştigă binişor în fotbal, dar în Spania un salariu mediu este de 320.000 dolari pe an!

● Internaţionalul Mathias Sammer (29 ani), component al Borusiei Dortmund, a fost desemnat de ziarişti drept cel mai bun fotbalist german al sezonului 1995/96.

● Bubu Sotir se plânge că fotbaliştii nu-şi plătesc cotizaţiile la Liga Sindicală a Fotbaliştilor Profesionişti: De ce n-o desfiinţează?

● Zilele trecute, primii şase judoka clasaţi la Campionatul naţional pe categorii de greutate au fost chemaţi la o selecţie în vederea alcătuirii echipei care va reprezenta România la Zilele Olimpice Europene. De la CSS Şoimii Sibiu au fost reţinuţi Virgil Indreica (55 kg), Ilie Popa (60 kg), Constantin Cojoc (65 kg), Silviu Bischin (71 kg), care fac parte din grupa antrenorului Octavian Creţu.

● Miercuri, 18 septembrie, de la ora 17, în Cotroceni va avea loc partida amicală România - Emiratele Arabe Unite, un fel de şuşanea, care va costa federaţia 114.369.000 lei şi 10.000 de dolari (preţul biletelor de avion ale celor care joacă în străinătate). Au fost convocaţi: Prunea, Gherasim - Contra, Prodan, Curt, Papură, Doboş, Filipescu - Panduru, Gică Popescu, Gâlcă, Hagi, Gabi Popescu, I. Dumitrescu, Stoican, Ad. Ilie - V. Moldovan, Răducioiu, Vlădoiu ...

S-a suit scroafa-n copac

urmare din pagina 1

brambureala din societate s-a întins şi în fotbal. Aranjorii dinainte de decembrie 89 erau mici meseriaşi pe lângă rechinii de-acum care-şi permit să te omoare şi să le astupe cârcotaşilor gura cu dolari. Fotbalul nostru a devenit o cloacă.

✦ ***Rapid - AS Bacău 2-0 (1-0)*** Au marcat Bolohan (15) şi Butoiu (63) ✦ ***FC Argeş - Univ. Craiova 0-1 (0-1)*** Autorul golului Ungur (43) ✦ ***Jiul - Poli Timişoara 3-2 (1-1)*** Arbitrul C. Ene le-a acordat două lovituri de pedeapsă minerilor, care au reuşit să întoarcă rezultatul în favoarea lor. De ochii lumii, când mai rămăseseră câteva secunde din meci, l-a eliminat pe Cioabă, vedeta gazdelor. La lovitura de la 11 m din min. 68, Cioabă a ratat şi C. Ene a dictat repetarea. Probabil că o repeta până marca! Autorii golurilor: Trandu (24, autogol), Cioabă (68 şi 77, ambele din penalty), respectiv Guşatu (43) şi Săvoiu (63). În min. 77, timişorenilor le-a fost eliminat portarul (Almăşan). ✦ ***Oţelul - Dinamo 3-1 (2-0)*** Neverosimilă această înfrângere a dinamoviştilor. Au marcat: Tofan (18), Ion Viorel (22), Maleş (53), respectiv Ivan (76). În min. 69, Dănciulescu a ratat un penalty, iar în min. 81, Tofan (Oţelul) a fost eliminat de Ad. Porumboiu. ✦ ***Sp. studenţesc - U Cluj 0-0.*** În min. 53, Andone a ratat un penalty ✦ ***Farul Ceahlăul 3-0 (2-0)*** Toma (35), Barbu (38), B. Oprea (85). Solomon (Ceahlăul) a fost eliminat de Gh. Farcaş.

Clasament Divizia Naţională

1. F.C. Naţional	6	4	1	1	10-6	13 (+1)
2. Jiul Petroşani	6	4	1	1	9-6	13(+4)
3. Dinamo	6	4	0	2	11-6	12(+3)
4. Steaua	6	4	0	2	11-8	12(+3)
5. U Cluj	6	3	3	0	8-5	12(+3)
6. CF Chindia	6	4	0	2	7-6	12(+3)
7. FC Farul	6	3	2	1	10-4	11(+2)
8. Oţelul	6	3	1	2	8-5	10(+1)
9. Univ. Craiova	6	2	2	2	9-6	8(-1)
10. AS Bacău	6	2	2	2	8-6	8(-1)
11. Sp. studenţesc	6	2	2	2	8-9	8(-1)
12. Poli Timişoara	6	2	1	3	13-13	7(-2)
13. FC Argeş	6	1	2	3	5-7	5(-4)
14. Rapid	6	1	2	3	6-9	5(-4)
15. Ceahlăul	6	1	2	3	2-7	5(-4)
16. FC Braşov	6	1	1	4	7-16	4(-5)
17. Gloria	6	1	0	5	4-13	3(-6)
18. Petrolul	6	0	2	4	6-10	2(-7)

Etapa viitoare *(20-21.IX): FC Naţional - Sp. studenţesc, CF Chindia - Petrolul, Steaua - Gloria, Craiova - Dinamo, Poli Timişoara - FC Argeş, U Cluj - Jiul, AS Bacău - Farul, Ceahlăul - FC Braşov, Rapid - Oţelul.*

SIBIENII UMILIŢI ÎN VALEA DOMANULUI!

urmare din pagina 1

modificarea tabelei de scor: atunci, în min. 30, Cojocaru a executat o lovitură liberă de la distanţă, portarul sibian a ieşit greşit şi Marinescu a pus balonul în vinclul din dreapta al porţii interiste. Gol meritat după dominarea insistentă a gazdelor! Cu un minut înainte de pauză, Boşca şi R. Sandu se încurcă reciproc, balonul ajunge la ... Cătălin Popa, dar acesta se grăbeşte şi şutează pe lângă poarta goală. A fost singura ocazie de gol a sibienilor în partida de la Reşiţa!

Introducerea lui Gabor, după pauză, limpezeşte cât de cât jocul oaspeţilor, dar acolo, în careul reşiţean, interiştii sunt moi şi neinspiraţi, ei nereuşind nici un şut pe spaţiul porţii lui Boşca! În min. 73, Cornaci este eliminat pentru al doilea cartonaş galben (aproape că ne-am obişnuit ca sibienii să termine meciurile în inferioritate numerică!) şi tabela de scor se mai modifică de două ori. În min. 77, Cojocaru combină cu Ciucur, urmează centrarea în careul sibian şi, de la vreo 8 metri, Szijj - care joacă, se ştie, cu lentile de contact - plasează mingea, elegant, la colţul lung: 2-0. Şi ca durerea oaspeţilor să fie deplină, în min. 86, Marinescu driblează câteva "popice" din Sibiu, intră în careu, este contrat, Zotta lasă avantaj şi acelaşi Szijj ridică scorul la 3-0.

Rezultat sever, dar ... previzibil în condiţiile în care interiştii NU PREA JOACĂ NIMIC. Mergând în acest ritm, F.C. Inter se îndepărtează văzând cu ochii de visul promovării şi tare ne e teamă că din candidată (ipotetică) la Divizia Naţională, echipa lui Ţălnar se va prăbuşi cine ştie până unde!?

Cu ce dispoziţie or fi participat ieri, interiştii, la Cercul Militar din Sibiu, la nunta lui Cornel Szeghedi (Casă de piatră, Cornele!) e greu de presupus.

O analiză serioasă, bărbătească, fără menajamente se impune necondiţionat la F.C. Inter.

Cioburi de cupă

urmare din pagina 1

"instalaţie" dar, ca şi în Giuleşti, n-a ţinut. Crainicul Mitică ne-a atras atenţia, pe un registru sobru, că la acest meci a venit însuşi domnul Copos, cu elicopterul, ca să nu creadă cineva că o fi venit cu motocicleta, tocmai de la Bucureşti.

Un peluzist cu simţul umorului nealterat de rezultatul de la Reşiţa, zicea că, la întoarcerea spre Capitală, crainicul Mitică ar fi luat-o şi el în zbor pe lângă elicopterul cu VIP-uri şi că dl. Copos i-ar fi dat voie să se odihnească, din când în când, pe tălpica aparatului.

Despre jucătorii bistriţeni ce pot să zic decât că au făcut totul şi chiar mai mult. Felicitări!

Chestia cu "vă doresc succes în partida retur" ar fi o glumă proastă, aşa că... pe lunea viitoare.

Lungu, "golgeterul" medieşenilor

urmare din pagina 1

se desprinde şi, în min. 36, Lungu a trimis mingea, cu capul, în bară. Elanul le-a fost tăiat de o acţiune simplă şi eficace a reşiţenilor (prima de până atunci!): Veche a combinat rapid cu Dacica şi l-a executat pe Roşca sub privirile uluite ale fundaşilor gazişti (min. 38).

După pauză terenul a devenit un burete pe care combinaţiile se înfiripau greu, aşa că oaspeţilor le-a fost mai la îndemână să ţină de rezultat, decât gazdelor să înscrie. Cu toate acestea, Toader a mai avut ceva emoţii la acţiunile lui Popescu (51), Iorga (69), Callo (75), Marcadonatu (78).

În min. 81 am consemnat o fază controversată, Marcadonatu introducând mingea în plasă, dar golul fiind anulat pentru ofsaid la... Popescu.

În ultimele minute, careul Gloriei s-a transformat într-o adevărată redută, luată cu asalt de medieşeni, dar apărată cu încrâncenare.

Un egal nu-i ca o victorie, dar un punct este mai mult decât nimic ...

Raport de cornere: 12-0

A arbitrat Cr. Marinescu (Bucureşti) bine.

Cartonaşe galbene: Maier, Marcadonatu, Laczko, V. Rus.

Gaz metan: Roşca - Handrea (66, Fl. Şomfălean), Lungu, Someşan, Ciurar - Ştef (66, Miclăuş), Callo, Marcadonatu, Maier - Cl. Şomfălean (63, Iorga), Popescu.

Gloria: Toader - Tuluc, Costescu, Miţar (78, P. Dumitru), Radu - Chiş, Beloia, Veche, Dacica (79, Nanu) - V. Rus (72, Ad. David), Laczko.

BIBLIOTECA „ASTRA"
SIBIU

MARIUS GÂNGĂ a fost, zicem noi, cel mai constant titular al lui F.C. Inter. Din păcate, după meciul cu timişorenii, el l-a anunţat, cu martori, pe dl. Emilian Pătru că de luni nu se mai prezintă la echipă pentru că clubul nu i-a dat banii promişi!? "Şi soţia vrea să divorţeze de mine din cauza asta" - a spus, ultimativ, portarul interist.

ARBITRUL SAJTOS ESTE LIBER!

Între spectatorii de pe "Municipal" s-a aflat sâmbătă, 21 septembrie, şi arbitrul din Divizia Naţională Sajtos Laszlo. Prin sentinţa judecătorească definitivă a Tribunalului Judeţean Bihor (din 17.09) şi a Curţii de Apel Bihor (din 20.09. 1996), dl. Sajtos Laszlo a fost pus imediat în libertate pentru arestare nelegală.

"Chemat de Poliţia Judeţeană Bihor pentru a face o declaraţie ca martor, am fost reţinut 24 de ore, ulterior Parchetul emiţând un mandat de arestare pe 5 şi, apoi, pe 25 de zile, pentru acuzaţia de fals - mi-a spus, în exclusivitate, şeful R.A.R. Sibiu. Tribunalul s-a convins de nevinovăţia mea şi m-a pus în libertate. Nu ştiu cum voi reacţiona împotriva acelora care mi-au luat, pe nedrept, 15 zile din viaţă, când în condiţii de detenţie şi numai o oră ţi se pare o veşnicie! Eu am stat închis 355 de ore!"

E grav, oricum, când unui cetăţean nevinovat i se pun cătuşe!?

M.B.

TRIBUNA sporturilor

SUPLIMENT SĂPTĂMÂNAL DE INFORMARE SPORTIVĂ AL COTIDIANULUI INDEPENDENT "TRIBUNA"

Anul VI, nr. 334 | 23.09 - 29.09.1996 | 4 pagini, 300 lei

În "Cupa Davis": România - Belgia 3-2 şi suntem în grupa de elită!

Fotbal, Divizia A

L-AM FĂCUT "MARE" PE ... BOLDOR!

F.C. INTER - C.F.R. TIMIŞOARA 1-0 (1-0)

Stadion "Municipal", timp închis, gazon moale, spectatori cca 1.500. A marcat M. TEODORESCU (min. 2).

F.C. INTER: Gângă 6,5 - Teodorescu 7, L. Cotora 6,5, Bran 6 - Tolciu 7, Cr. Lazăr 7, Gabor 7, Pogăcean 5 (min. 71, C. Szeghedi 6), Demian 8 - M. Szeghedi 5 (min. 82, Sabou), Caşoltan 5 (min. 57, Mara 6,5). Rezerve: Fl. Cotora, Terchilă. Antrenor: Cornel Ţălnar.

C.F.R.: Boldor 8,5- Perdei 6, Pavlov 6,5, Ianu 6, Himcinschi 6, Chira 5,5 - Stoican 6 (min.8o, Brehui), Gligorovici 6, Panaitescu 5,5 (min. 56, Vladu 6), Militaru 5 (min. 46, N. Petre 6) - Damianovici 6. Rezerve: Bota, Simcelescu. Antrenor: Octavian Foale.

Au arbitrat foarte bine Fl. Verigeanu, la centru, Gh. Mosor şi Gh. Olaru, toţi din Rm. Vâlcea. Observator: Ştefan Miu (Bucureşti).

Cartonaşe galbene: Bran (min. 14), Mara (65), respectiv Damianovici (60), Himcinschi (61), Stoican (76) şi N. Petre (88). Raportul şuturilor: 15-5 (pe poartă 10-0). Raportul cornerelor: 13-0.

Notă bună galeriei interiste.

continuare în pag. 4

Autorul golului, Mihai Teodorescu

Ultima oră

● "Mă cac pe Steaua, pe Dinamo şi pe celalalte echipe. Nu mă interesează pe mine Steaua. Păi ce, când o să vină ei la mine o să joc tontoroiu? Dacă nu-i bat pe Steaua îi omor! Cine bă, Steaua? Echipa lui Călin, desculţii ăia? Eu le spun, puneţi, mă, nene, osul ! Îi urcăm pe calorifere! Dai în ei, numai din umăr îi duci şi îi scoţi afară din teren!" (Din ... gândirea fotbalistică a lui Miron Cozma, primul miner al ţării).

● Reprezentativa noastră de fotbal a fost învinsă, la Bucureşti, de cea a Emiratelor Arabe Unite cu 2-1. De râsul curcilor.

● Gică Popescu intenţionează să înfiinţeze la Craiova o şcoală privată de fotbal, în care vor fi pregătite 100 de tinere talente olteneşti. Şi

continuare în pag. 4 **n.i.d.**

Fotbal, div. A

Apărarea medieşeană şi-a făcut datoria

Minaur Zlatna - Gaz metan 0-0

În sfârşit, o rază de soare s-a arătat şi în tabăra medieşeană, acest punct smuls la Zlatna putând însemna începutul revirimentului mult aşteptat. A fost o partidă de uzură, desfăşurată pe un teren desfundat, care a îngreunat mult controlul balonului. Acest fapt i-a avantajat oarecum pe oaspeţi, a căror principală preocupare a fost să nu primească gol. Gaziştii s-au apărat cu străşnicie, uneori cu întregul efectiv, singurul jucător înfipt ca un ghimpe în coasta defensivei gazdelor fiind Popescu.

Minaur a avut iniţiativa în permanenţă, a avut şi

continuare în pag. 4 **D. IONAŞCU**

Rugby - divizia naţională

Am preluat lanterna

CSM Foresta - "U" Remin Baia Mare 13-13 (3-6)

Fără discuţie, echipa CSM Foresta traversează o perioadă nefastă, prelungită, dovadă semieşecul din această cea de-a patra etapă a campionatului, alături de eşecurile din cele anterioare. Sibienii au terminat la egalitate în compania unui adversar, "U" Remin Baia Mare, deloc superior, studenţii profitând din plin de greşelile gazdelor care au iritat realmente asistenţa, spectatorii plecând nemulţumiţi de la stadion. Şansa victoriei ne-a surâs, dar o lovitură de pedeapsă jucată

continuare în pag. 4

Minutul 91

Încă o etapă făcută ferfeniţă

Şi etapa a şaptea a fost mărunţită şi împrăştiată pe parcursul a trei zile şi nopţi, maram ca să-i ajute pe cei care vor juca în acesta săptămână în cupele europene. Prostii, fiindcă oricum tot ne vor bate şi nemţii, şi italienii, aşa că mai bine era ca etapa să se desfăşoare normal.

● *FC Naţional - Sp. studenţesc 2-0 (0-0).* Meci cu

continuare în pag. 4 **n.i.d.**

Baschet

Conserve de toamnă cu "FUM de Ieşi" pe prune uscate prematur

Carbochim Cluj - C.S.U. Forest Sibiu 88-74 (40-39)

Partida de la Cluj Napoca, cu Carbochim, a constituit încă un semnal de alarmă, dacă mai era nevoie, în legătură cu necesitatea stringentă a transferării unui pivot "de meserie", cu prestaţii cât de cât constante. Până când tânărul şi talentatul Alex Covacs va reuşi să-şi depăşească inhibiţiile - uneori greu de înţeles - prezenţa unui pivot de valoare ar contribui nu numai la eficientizarea generală a jocului, dar l-ar ajuta şi pe Tordai - şters în partida de sâmbătă - să-şi etaleze incontestabilele calităţi pe care le posedă.

Sibienii au jucat ineficient, în special în repriza secundă, eforturile şi reuşitele lui Pelger şi Muntean la realizare fiind insuficiente, pentru obţinerea victoriei. Să mai consemnăm un arbitraj slab, incoerent, care a pus la grea încercare nervii jucătorilor, "semnat" de bucureşteanul Stelian Bănică şi ieşeanul Fum. Mă gândesc cu groază ce se va întâmpla când acesta din urmă va începe să-şi dea ... fumuri.

continuare în pag. 4 ***Octavian RUSU***

CLASAMENTE DIVIZIA A

Seria I

Tractorul - Metalul 1-0, Poli Iaşi - Poiana 1-2, Danubiana - Foresta 1-2, Bucovina - Cetatea 2-0, Precizia - Dunărea Călăraşi 2-1, Steaua - Gloria 2-4, Dunărea Galaţi - Petrolul 0-0, Dacia Brăila - Rocar 4-0, FC Oneşti - Metrom 3-1.

1. Petrolul Moineşti	7	6	0	1	8-6	16(7)
2. Foresta Fălticeni	7	5	0	2	21-4	15(6)
3. Dacia Brăila	7	4	2	1	13-4	14(2)
4. Poli Iaşi	7	4	2	1	11-5	14(2)
5. Precizia Săcele	7	4	2	1	14-10	14(2)
6. Poiana Câmpina	7	3	2	2	10-6	14(2)
7. Tractorul Braşov	7	3	1	3	7-6	10(-2)
8. Bucovina Suceava	7	2	4	1	8-8	10(-2)
9. FC Oneşti	7	3	1	3	9-9	10(-2)
10. Dunărea Călăraşi	7	3	1	3	7-11	10(1)
11. Dunărea Galaţi	7	2	3	2	7-5	9(-3)
12. Gloria Buzău	7	3	0	4	8-9	9(0)
13. Metrom Braşov	7	2	2	3	8-7	8(-1)
14. Metalul Plopeni	7	2	1	4	5-7	7(-2)
15. Rocar Bucureşti	7	2	1	4	6-12	7(-2)
16. Cetatea Tg. Neamţ	7	2	0	5	5-13	6(-3)
17. Danubiana Ploieşti	7	1	1	5	6-10	4(-8)
18. Steaua Mizil	7	0	2	5	3-23	2(-10)

Etapa viitoare (28 IX): *Petrolul - Tractorul, Gloria - Danubiana, Foresta - Dunărea Galaţi, Metrom - Steaua, Metalul - Precizia, Poiana - Dacia Brăila, Dunărea Călăraşi - Poli Iaşi, Rocar - Bucovina, Cetatea- FC Oneşti.*

Seria a II-a

Minaur - Gaz metan 0-0, ASA - CSM Reşiţa 0-0, Minerul - Electroputere 2-1, FC Maramureş - Unirea Dej 1-2, FC Inter - CFR Timişoara 1-0, CFR Cluj Napoca - Dacia Piteşti 4-1, Gloria - Corvinul 3-4, Aro - Olimpia 1-0, Unirea A. Iulia - UTA 1-0.

1. CFR Cluj	7	4	3	0	10-3	15(3)
2. Aro Câmpulung	7	4	1	2	10-5	13(1)
3. Gloria Reşiţa	7	4	1	2	11-10	13(1)
4. Dacia Piteşti	7	4	1	2	10-10	13(4)
5. Minerul Motru	7	3	3	1	11-7	12(0)
6. FC INTER SIBIU	7	3	3	1	8-5	12(0)
7. Electroputere	7	3	2	2	9-6	11(2)
8. ASA Tg. Mureş	7	3	2	2	6-6	11(-1)
9. UT Arad	7	3	1	3	9-8	10(1)
10. Corvinul	7	3	1	3	10-12	10(1)
11. CSM Reşiţa	7	2	3	2	8-7	9(0)
12. FC Maramureş	7	2	3	2	8-9	9(-3)
13. Unirea A. Iulia	7	3	0	4	7-12	9(-3)
14. Unirea Dej	7	2	2	3	6-7	8(-1)
15. Minaur Zlatna	7	2	1	4	9-12	7(-5)
16. Olimpia S. Mare	7	2	0	5	9-11	6(-3)
17. CFR Timişoara	7	1	0	6	4-9	3(-6)
18. GAZ METAN MEDIAŞ	7	0	3	4	1-6	3(-6)

Etapa viitoare: *Corvinul - Minaur, Dacia Piteşti - Minerul, Electroputere - Gloria, UTA - CFR Cluj, Gaz metan - FC Inter, CSM Reşiţa - Aro, CFR Timişoara - ASA, Olimpia - FC Maramureş, Unirea Dej - Unirea A. Iulia.*

Peluza a III-a

ALI BABA şi cei 40 de fotbalişti

Ca să scoţi în relief "frumosul" aşează-l lângă "urât". Iată un adevăr elementar desprins din teoria contrastelor care se completează. Multe fete îşi fac, cu intenţie, prietene mai urâte, numai că să-şi asigure succesul. Acest adevăr l-a cunoscut, de bună seamă, şi Cristian Topescu şi l-a aplicat când şi-a alcătuit redacţia de sport a televiziunii române. Cât o fi cutreierat ţara ca să găsească aceşti flăcăi şi aceste fete, numai dumnealui ştie. Dar a meritat. Uite-aşa poţi să rămâi cel mai bun până când închizi ochii.

Acelaşi adevăr l-a cunoscut, fără doar şi poate, şi generalul Puiu, şi l-a aplicat când şi-a ales cei doi aghiotanţi - Ştefănescu şi Balint - pe care i-am admirat ca jucători, dar nu ne amintim vreo performanţă a vreunuia dintre ei, ca antrenor. Cât s-o fi gândit Iordănescu până s-a decis să-i adopte pe cei doi secunzi, numai dumnealui ştie. Dar a meritat. Uite-aşa poţi să rămâi cel mai bun până la demisia adevărată.

Acelaşi adevăr stă şi la baza alegerii partenerilor pentru meciurile amicale

continuare în pag. 4 ***Mihai BRATU***

Vi-l prezentăm pe

Ionuţ Hăşmăşan - un talent pe drumul marii performanţe în tenis

Înalt, bine clădit fizic, Ionuţ Hăşmăşan a devenit acum speranţa de mâine a tenisului sibian şi nu numai. L-am întâlnit deunăzi la antrenament pe terenurile de tenis T.C. R&G Sibiu, unde sub atenta supraveghere a antrenorului şi descoperitorului său Ilie Giurgiu.. La finele antrenamentului a început discuţia despre recentul turneu internaţional de juniori de la Timişoara, dotat cu "Trofeul Tivoli", prilej pentru noi de a-l aborda pe larg despre performanţele acestuia.

- Ionuţ, te rog pentru cititorii săptămânalului "Tribuna Sporturilor" să accepţi a-mi acorda un interviu. Mai întâi să ne spui ce ai făcut la Timişoara?

- La Timişoara, jucând în calificări, am reuşit să intru pe tabloul final de 32 jucători, unde au fost prezenţi 70 de jucători din 9 ţări. Am reuşit să ajung în sferturi la dublu împreună cu Pierre Hubner, component al Academiei de tenis "Günther Bosch" din Salzburg, dar am pierdut cu 2-1 (7-6; 4-6; 6-7) la echipa de Cupa Davis a Moldovei.

- Până la sfârşitul anului, ce perspective întrevezi în viitor?

- Mă pregătesc cu antrenorul sibian Ilie Giurgiu, urmând ca în curând, după ce primesc aprobările de la F.R. Tenis şi Ministerul Învăţământului, să intru într-o pregătire specială la Academia de Tenis condusă de dl. Günther Bosch şi Adrian Marcu din Salzburg.

- Cum ai ajuns să participi la această academie?

- Cu prilejul concursului internaţional de veterani, desfăşurat recent la Sibiu, unde a participat şi Adrian Marcu, acesta mi-a propus intrarea în echipa condusă de el şi Ovidiu Dobre, pentru un stagiu de un an de zile. Sper că această şcoală va contribui la pregătirea mea de viitor.

- Acum când am aflat despre viitoarea ta preocupare credem că este bine să te prezinţi iubitorilor tenisului din Sibiu, cine eşti şi cum ai ajuns până aici?

- M-am născut la Cluj, în ziua de 1 mai 1979. Sosit la Sibiu cu părinţii, am început să iau lecţii de tenis, încă de la vârsta de 4 ani, având ca instructor pe antrenorul Ilie Giurgiu. Acesta m-a învăţat să joc tenis şi la vârsta de 7 ani am fost trecut la C.S.Ş. "Şoimii", sub îndrumarea d-lui prof. Dorin Cişmaş. Primele performanţe le-am realizat pe când aveam 12 ani, când am câştigat primul meu concurs, cel de la Bistriţa, dotat cu trofeul "Păunul de cristal". Apoi au urmat altele printre care numeroasele titluri de campion judeţean, câştigător al multor locuri fruntaşe la concursurile interne, dar cele mai importante au fost calificarea în sferturile de finală ale turneului internaţional de juniori de la Monte Carlo (1995) apoi locul 3 la dublu cu Silviu Tănăsoiu la internaţionalele României şi locul 3 la turneul de seniori de la Köln.

Să vă mai amintesc că paralel cu tenisul sunt elev în clasa a XI-a a Liceului "Independenţa", având ca profesoară pe d-na Ramona Tudose. Totodată aş vrea să aduc mulţumiri celor care m-au ajutat să ajung la aceste performanţe. Mai întâi antrenorilor Dorin Cişmaş, Ilie Giurgiu, Ioan Rakoşi şi Emil Pantazopol, conducerii C.S.Ş. Şoimii (director Ioan Stanciu), conducerii Liceului "Independenţa" prin directorul Ioan Pop, care m-a ajutat să particip la sport şi nu în ultimul rând părinţilor mei pentru sprijin.

A consemnat Ilie IONESCU

Fotbal, Divizia C

O etapă cu partide echilibrate

★ **Geromed - Sticla 1-0** (1-0). Ambele protagoniste - adepte ale jocului deschis şi ofensiv - au oferit publicului un reuşit spectacol fotbalistic, pigmentat de numeroase şi spectaculoase faze de atac la porţile apărate cu brio de I. Nicolae şi P. Mandan, care prin intervenţiile şi paradele lor s-au dovedit adevăraţi îngeri păzitori ai buturilor avute în custodie. Paradoxal primele şarje ofensive aparţin oaspeţilor care ratează în min. 3 prin R. Ciopec, iar în min. 6, balonul puternic expediat de R. Gavrilă este parat sigur de Nicolae. Medieşenii se regrupează, pasează dezinvolt şi precis, dar O. Cozac (10) şi A. Petru (12, 28) greşesc de puţin ţinta. În min. 32, avrigeanul I. Grigore, interceptând o pasă neglijentă a lui A. Petru, intră în careu şi de la 6 metri trimite peste transversală, irosind o imensă ocazie de a deschide scorul. Îl imită în min. 34, la celălalt but, A. Petru care în loc să şuteze decisiv pasează lateral. Faza se repetă după un minut, când N. Groza - scăpat singur de la centrul terenului este blocat în ultimă instanţă de P. Mandan. În min. 37 se înscrie unicul gol al meciului. Atunci, după un dribling prelungit, R. Naciu - văzându-l pe Mandan ieşind pentru interceptarea eventualei sale centrări - şutează sec, dintr-un unghi dificil în plasa porţii adverse. Finalul reprizei aparţine gazdelor, dar Mladin (41), N. Groza (43) şi N. Cozac (44) nu-l pot învinge pe portarul din faţă, care respinge miraculos de fiecare dată. La fel de alertă a fost şi repriza secundă, în care am consemnat marile ratări ale medieşenilor A. Mladin (64), O. Cozac (67) şi S. Bungiac (86), dar şi reflexele uluitoare ale goal-keaperului lor I. Nicolae, la şuturile de gol expediate din careu de I. Grigore (59), L. Opriş (67, 72), R. Ciopec (77) şi O. Bădilă (82), ce vizau remiza. Raport de cornere: 7-5 în favoarea învingătorilor. Apreciind eforturile tuturor combatanţilor, am reţinut prestaţiile superioare şi sigure ale jucătorilor: I. Nicolae, F. Schuller, R. Naciu, A. Zsold, N. Groza şi A. Mladin de la gazde, P. Mandan, D. Bud, R. Gavrilă, I. Grigore, D. Comiza şi L. Opriş de la învinşi. Ireproşabil arbitrajul brigăzii sibiene compusă din centralul C. Nan şi asistenţii C. Pîngulescu şi O. Muntean. ★ **Construcţii - Record 1-0 (0-0)** Pe fondul marilor şi exasperantelor ratări ale oaspeţilor, constructorii sibieni - beneficiind de un portar inspirat şi ajutat de şansă - au învins surprinzător, dar meritat, graţie golului de kinogramă reuşit de P. Marchiş, în min. 57, dintr-o lovitură liberă de la circa 30 m. ★ **CFR - Retezat PIM - Progresul 3-1 (2-1)** În ciuda unei prestaţii sub nivelul anterioarelor evoluţii echipa sibiană a trecut de incomodul său adversar în urma golurilor înscrise de C. Şopterean (6, 76) şi A. Fuşle (14). Golul de onoare al formaţiei din Dumbrăveni a fost marcat de E. Maier în min. 43. ★ **C.S. Agnita - Vitrometan 0-1 (0-0).** Deşi au dominat permanent şi insistent agnitenii - ratând prin S. Popa, F. Muntean (de două ori), A. Ionele, D. Sîia şi C. Barb - şase bune situaţii de a înscrie - au părăsit terenul învinşi datorită golului realizat de I. Duda în ultimul minut al jocului. ★ **COMESO - "U" Mecanica Sembraz 0-0.** Confruntare dârză şi echilibrată, fără însă prea multe virtuţi tehnice sau tactice, cele două beligerante bătându-se fără menajamente, dar în limitele sportivităţii, pentru obţinerea victoriei, care a surâs pe rând ambelor echipe. ★ **Sparta - Romanofir 3-0 (2-0)** Fără să se întrebuinţeze prea mult, lidera clasamentului s-a detaşat rapid şi lejer de partenera ei de întrecere, urmare golurilor marcate de C. Hanc (1), juniorul M. Popa (39) şi Vasile Ştefan (70). ★ **Silva - Unirea 0-5 (0-1).** Victorie indubitabilă a ocnerilor la Sălişte, dar scorul este mult prea sever faţă de modul în care s-au desfăşurat ostilităţile de pe teren. Autorii golurilor: C. Tomuţă (3), D. Popârţan (47) şi N. Laurenţiu (52, 57, 67) ★ **Viitorul - Textila 0-2 (0-1).** La Bazna, unsprezecele local - în zi mai puţin fastă - n-a putut trece de tenacea defensivă a cisnădienilor, care au punctat de două ori prin M. Truică (1-5) şi V. Holom (73).

V.M.

O modernă sală de sport în Valea Aurie

Cu prilejul deschiderii noului an şcolar, zilele trecute, la Şcoala Generală nr.25 din cartierul Valea Aurie, a fost inaugurată o modernă şi necesară sală de sport.

Iată caracteristicile acesteia: dimensiuni 35x15 m, două vestiare, grupuri sociale, cabinet pentru profesori, sală pentru materiale sportive. În completare, mai există o săliţă de gimnastică pentru clasele I-II, două ateliere şi două săli de clasă.

Câştigându-se un important spaţiu pentru activitatea şcolară, procesul de învăţământ se va putea derula cu două schimburi, faţă de trei, ca până acum.

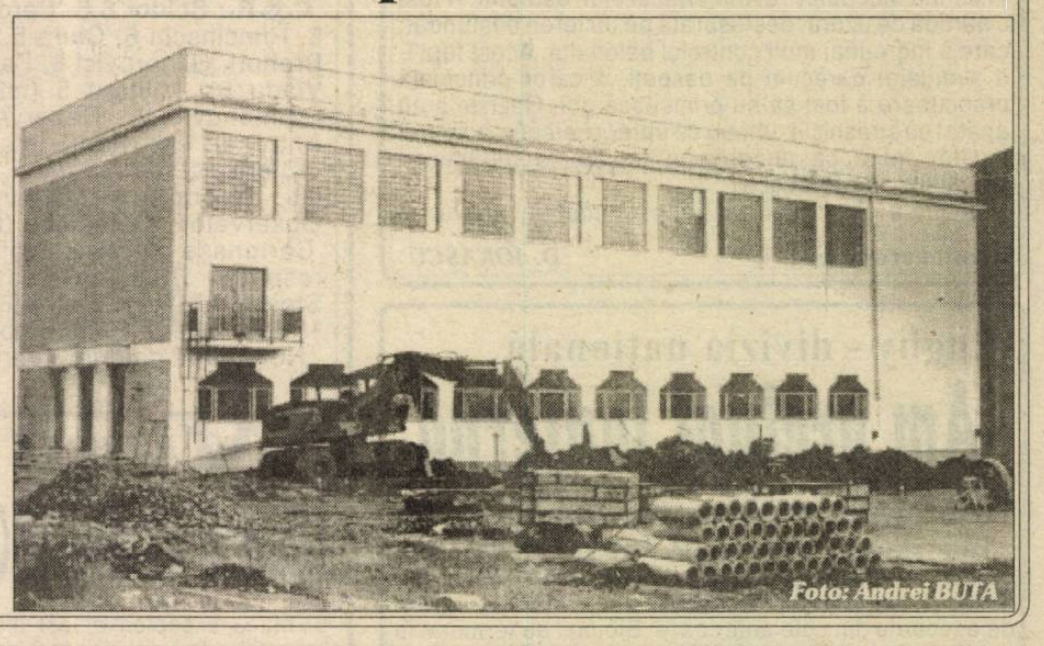

Foto: Andrei BUTA

PROGRAM TVR

Luni, 23 septembrie 1996

Programul 1: 13.00 Actualităţi 13.10 TVR Iaşi 13.55 TVR Cluj-Napoca 14.35 TVR Timişoara 15.30 Ne-am interesat pentru dv.! 16.00 Actualităţi 16.05 Desene animate 16.30 Agenda electorală 16.40 Emisiune în limba maghiară 18.00 Studioul electoral 19.00 Atlas 19.30 Film serial pentru tineret * Fata şi băieţii 20.00 Actualităţi 20.50 Film serial * Echipa de intervenţie 21.45 Guvernarea - final de mandat 22.15 Actualităţi 22.30 Teatrul Naţional de Televiziune 0.40 "Fragil"

Programul 2: 13.35 Film serial (r) * Drumul spre Avonlea 14.55 Film serial (r) * Perla neagră 15.40 Desene animate 16.10 Film serial * Alejandra 17.40 Film serial * Andrea Celeste 22.05 Film serial * Santa Barbara 22.50 Magazin sportiv muzical internaţional

Marţi, 24 septembrie 1996

Programul 1: 7.00 TVM 8.30 La prima oră 9.20 Agenda electorală 9.30 Film serial (r) * Santa Barbara 10.15 Limbi străine * Franceză * Engleză 11.15 Ritmuri muzicale 11.25 Cinematograful de artă (r) * Regele uimit 13.10 Muzica pentru toţi 14.00 Actualităţi 14.10 TVR Iaşi 15.00 TVR Cluj-Napoca 15.30 Fotbal: F.C. Naţional - Cernomoreţ Odessa 17.15 Agenda electorală 17.25 Gala gimnasticii româneşti 19.15 Studioul electoral 20.15 Actualităţi 21.05 Telecinemateca * Al treilea om (Anglia, 1949) 22.45 Reflector 23.15 Actualităţi 23.35 Întoarcerea în paradis 24.00 Gong! 0.30 Magazinul notelor blue

Programul 2: 11.15 Desene animate 14.40 Desene animate 16.10 Film serial * Alejandra 17.50 Film serial * Andrea Celeste 23.15 Film artistic * Destinul personal (Franţa, 1978)

Miercuri, 25 septembrie 1996

Programul 1: 7.00 TVM 8.30 La prima oră 9.20 Agenda electorală 9.30 Film serial (r) * Santa Barbara 10.15 Videocaseta muzicală 10.30 Videolexicon 11.30 Film serial (r) * Andrea Celeste 12.20 Desene animate 12.45 Reflector (r) 13.15 Muzica pentru toţi 14.00 Actualităţi 14.10 TVR Iaşi 15.05 TVR Cluj-Napoca 16.00 Actualităţi 16.10 Aceşti pătimaşi minunaţi! 16.25 Ecclesiast '96 16.55 Desene animate 17.25 Agenda electorală 17.35 Telediscul muzicii populare 18.00 Studioul electoral 19.00 Film serial pentru tineret * Întâmplări din Florida 19.30 Actualităţi 20.15 Film serial * Fecioara de sticlă 21.20 Liga campionilor la fotbal: Steaua - Borussia Dortmund 23.30 Actualităţi 23.45 Film serial * Frumoasa şi bestia 0.40 Întâlnirea de la miezul nopţii

Programul 2: 11.30 Desene animate 12.00 Telecinemateca (r) 13.50 Film serial * Nomazii vântului 15.40 Desene animate 16.10 Film serial * Alejandra 17.40 Film serial * Andrea Celeste 22.05 Film serial * Santa Barbara 23.40 Liga campionilor la fotbal: Widzew Lodz - Atletico Madrid

Joi, 26 septembrie 1996

Programul 1: 7.00 TVM 8.30 La prima oră 9.20 Agenda electorală 9.30 Film serial (r) * Santa Barbara 10.15 Limbi străine * Germană * Italiană 11.15 Film serial (r) * Andrea Celeste 12.55 Desene animate 13.15 O viaţă dedicată muzicii 14.00 Actualităţi 14.10 TVR Iaşi 15.00 TVR Cluj-Napoca 15.40 Tradiţii 16.00 Actualităţi 16.10 Cuvinte potrivite 16.30 Magazin social 17.10 Agenda electorală 17.20 Desene animate 17.50 Tragerile Super Loto 5/40 şi MultiplăExpres 18.00 Studioul electoral 19.00 Milenium 19.30 Film serial pentru tineret * Tarzan 20.00 Actualităţi 20.50 Film serial * Labirintul dragostei 21.40 Reflecţii rutiere 21.55 Studioul economic 22.25 Actualităţi 22.40 Memorialul durerii 24.00 Un secol de cinema

Programul 2: 11.35 Desene animate 13.05 Film serial (r) * Frumoasa şi bestia 15.45 Desene animate 16.10 Film serial * Alejandra 21.35 Cinematograful de artă * Călătorie spre nicăieri (Spania, 1986) 23.40 Rezumatele meciurilor din etapa a doua a Ligii campionilor la fotbal

Vineri, 27 septembrie 1996

Programul 1: 7.00 TVM 8.30 La prima oră 9.20 Agenda electorală 9.30 Film serial (r) * Santa Barbara 11.00 Limbi străine * spaniola 11.30 Simpozion coral internaţional 11.55 Film serial (r) * Andrea Celeste 12.45 Lumea operei 13.30 TVR Iaşi 14.15 TVR Cluj-Napoca 15.05 Pompierii vă informează! 15.25 Din lumea afacerilor 16.00 Actualităţi 16.10 Ieşirea din cerc 16.35 Desene animate 17.00 Agenda electorală 17.10 Emisiune în limba germană 18.00 Studioul electoral 19.00 Pro Patria 19.30 Film serial pentru tineret * Întâmplări din Florida 20.00 Actualităţi 20.50 Tezaur folcloric 21.20 Viaţa spirituală 21.30 Film artistic * Oameni ca noi (SUA, 1994) 23.00 Actualităţi 23.20 MTV * Euro Top 20 0.20 Cinematograful de noapte * Important e să iubeşti (Franţa, 1976)

Programul 2: 11.30 Desene animate 16.10 Film serial * Alejandra 18.10 Film serial * Andrea Celeste 23.15 Film serial * Santa Barbara

Sâmbătă, 28 septembrie 1996

Programul 1: 7.00 Bună dimineaţa în prag de sărbătoare! 8.50 Tip-Top, Mini-Top! 9.50 Film serial * Drumul spre Avonlea 10.40 Matineu muzical 11.25 Pas cu pas 12.15 Ecranul 13.05 Pleiade 13.50 Agenda electorală 14.00 Actualităţi 14.10 Turnul Babel * Filme seriale * Antologie "Beatles" * Umor * MTV Euro Top * Semifinalele Marelui Turneu de Tenis Profesionist Feminin, România '96 18.45 Mapamond 19.15 Teleenciclopedia 20.00 Actualităţi 20.50 Film serial * Charlie Grace (SUA) 21.50 Şcoala vedetelor 22.55 Actualităţi 23.10 Film serial * Perla neagră 23.55 Cântecel de dor şi of... 0.35 Queen

Programul 2: 7.00 Întâlnirea de sâmbătă * Film serial: Puterea, pasiunea * Film serial * Nicolasa şi Bernardina 13.30 Est meridian magazin * Film serial * Ocolul pământului în 80 de zile 15.50 Desene animate 16.20 Film serial * Alejandra 22.30 Film serial * Santa Barbara 23.15 Stadion

Duminică, 29 septembrie 1996

Programul 1: 7.00 Bună dimineaţa! 8.00 Ping-Pong! 9.00 Film serial pentru copii * Dusty 9.30 Lumină din lumină 10.30 Agenda electorală 10.40 Din albumul celor mai frumoase melodii populare 11.00 Finala Marelui Turneu de Tenis Profesionist Feminin 13.00 Viaţa satului 14.30 Actualităţi 14.40 Poşta TV 14.50 Video-Magazin... în doi * Desene animate * Cine, ce, unde, când? * Culise vesele * Dedicaţii muzicale 17.25 A doua alfabetizare 17.40 Documentar de călătorii 18.35 Tragerile Loto Special 6/49 şi Noroc 18.45 A doua Românie 19.15 Robingo 20.00 Actualităţi 20.35 Duminica sportivă 20.55 Film artistic * Oameni ca noi (SUA, 1994) 22.30 Filmele săptămânii 23.35 MTV 23.05 Actualităţi 23.25 Film serial *Setea 0.15 Avanpremieră 0.25 Nocturna lirică 0.45 American Music Shop

Programul 2: 7.00 5 X 2 Magazin duminical: filme seriale * Jucătorul * Cristal 12.45 MTV Greatest Hits 13.45 Film artistic * Tigresele (Italia, 1979) 16.25 Film serial: Alejandra 18.45 Film serial * Santa Barbara 19.30 Film serial * Puterea, pasiunea 21.30 Repriza a treia

MAPAMOND SPORT

Un atlet cum n-au fost mulţi - Sebastian Coe

Sebastian Coe este unul dintre cei mai mari atleţi ai tuturor timpurilor. O singură fotografie, cea a atletului Sebastian Coe ornează peretele biroului politicianului Sebastian Coe. Ea ilustrează sfârşitul finalei la 1500 m de la jocurile olimpice de la Moscova; se poate vedea un Coe cu braţele ridicate, cu faţa iluminată de un sentiment de triumf. Pentru a înţelege înfrângerea sa la 800 m la Moscova, este esenţial să ne reamintim circumstanţele specifice acelei epoci. În 1979 Coe a stabilit 3 recorduri mondiale în 44 de zile - 800 m, 1500 m, 1 milă. Principalul său adversar era un alt alergător britanic, Steve Ovett. Rivalitatea lor cunoscută prin intermediul presei britanice a pasionat întreaga lume, care ar fi dorit să-i vadă şi la jocurile olimpice de la Moscova. Participarea lor la Moscova era însă pusă sub semnul întrebării datorită unor divergenţe politice. Până la urmă, totul s-a rezolvat, dar presiunea acelor zile de aşteptare şi-a pus amprenta asupra evoluţiei lui Sebastian la 800 m, unde s-a clasat pe locul II. Mulţi au fost dezamăgiţi de acel rezultat. "Aveau dreptate", spune Sebastian. "M-am comportat ca un imbecil. Pe hârtie aveam cele mai bune rezultate, eram în cea mai bună formă, trebuia să câştig". A concurat şi la 1500 m, cea mai dramatică cursă a jocurilor pe care a câştigat-o. Pentru un britanic, cursa de 1500 m din 1984 de la Los Angeles a reprezentat o parte din paradis deoarece primele 3 locuri au fost ocupate de Coe, Ovett şi Steve Cram. 4 ani mai târziu, Coe a încercat să prindă lotul care a participat la jocurile olimpice de la Seul. Dar atunci când a fost vorba de alcătuirea lotului, antrenorii au fost nevoiţi să aleagă între Coe şi Peter Elliot. Ei l-au ales pe Coe. Decizia însă a fost schimbată de Consiliul de Administraţie: votul a fost de 11 la 10 în favoarea lui Elliot.

Coe şi soţia sa, Nicky, au fost la Atlanta. Sebastian a comentat întrecerile atletice pentru un post britanic de radio.

Cunoştinţele sale pe diferite teme sportive sau extrasportive, felul în care a comentat desfăşurarea jocurilor olimpice de la Atlanta i-au încântat pe toţi cei care l-au ascultat pe calea undelor.

Ramona POPA

CUPELE EUROPENE LA FOTBAL

Cupa UEFA
Greu la deal cu boii mici

FC Aarau - Bröndby (0-5)
Feyenoord - TSKA Moscova (1-0)
Espanol Barcelona - Apoel Nicosia (2-2)
Inter Milano - Guingamp (3-0)
Boavista Porto - BK Odense (3-2)
Olympiakos Pireu - Ferencvaros (1-3)
Halmstadt - Newcastle United (1-4)
Barry Towm - FC Aberdeen (1-3)
Dinamo Moscova - AS Roma (0-3)
Hamburger SV - Celtic Glasgow (2-0)
Maccabi Tel Aviv - CD Tenerife (2-3)
AS Monaco - SK Hutnik Cracovia (1-0)
Legia Varşovia - Panathinaikos (2-4)
Borussia Mönchengladbach - Arsenal Londra (3-2)
FC Naţional - Cernomoreţ Odesa (0-0)
Dinamo Tibilisi - Torpedo Moscova (1-0)
Helsingborgs IF - Aston Villa (1-1)
Karlsruher SC - Rapid Bucureşti (0-1)
Trabzonspor - FK Bodo Glim (2-1)
FC Lyngby - FC Bruges (1-1)
Lazio Roma - RC Lens (1-0)
Slavia Praga - Malmö FF (2-1)
IF Silkeborg - Spartak Moscova (2-3)
Casino Graz - Germinal Ekeren (1-3)
Neuchatel Xamax - Dinamo Kiev (0-0)
Beşiktaş Istanbul - RWD Molenbeek (0-0)
Bayern München - CF Valencia (0-3)
Sporting Lisabona - Montpellier (1-1)
Vittoria Guimaraes - AC Parma (1-2)
FC Metz - Tirol Innsbruck (0-0)
RSC Anderlecht - Alania Vladikavkaz (1-2)
Roda Kerkrade - Schalke 04(0-3)

Returul este programat pentru **marţi, 24 septembrie.**

După cum se vede, mulţi chemaţi în această competiţie "de consoloare", la care participă echipele care n-au ajuns nici la cupă, nici la câştigarea titlului de campioană. Tocmai de aceea, lupta este mai îndârjită, iar combatantele mai dornice să ajungă sus. Numai că, şi aici ca peste tot, cei puternici îşi iau ce consideră că li se cuvine de drept, cei mici trebuind să se mulţumească doar cu firimiturile căzute de pe mesele cele bogate.

S-au scris adevărate epopei despre aşa-zisele surprize: că Espanol Barcelona a făcut abia 2-2 la Apoel Nicosia, că Rapidul a dispus de Karlsruher SC cu 1-0, că Tenerife abia a învins-o pe Maccabi cu 3-2, că Helsingborg a reuşit un 1-1 "mare" la Aston Villa etc. În realitate, favoritele, în partidele revanşă, îşi vor trage spuza pe turta lor şi, până la urmă, tot alde Inter Milano, AC Parma, Espanol Barcelona, Lazio Roma etc. vor aspira la trofeu. Singura surpriză reală a fost înfrângerea la scor (3-0) a nemţilor de la Bayern München la Valencia şi sunt curios dacă vor reuşi să remonteze handicapul...

Când e să s-aleagă praful...

În 1992, reprezentativa daneză a uimit lumea cucerind titlul de campioană continentală la fotbal deşi fusese alcătuită în grabă, cu jucători chemaţi din vacanţă spre a lua locul echipei Iugoslaviei scoasă din competiţie din motive politice. După patru ani, la turneul final din Anglia, Danemarca n-a fost decât... umbra umbrei puternicei formaţii de altădată. Ce s-a întâmplat cu "Danish Dynamite", cum a fost supranumită naţională nordică din 1992? Să vedem.

Henrik Andersen (mijlocaş), grav rănit la genunchi în semifinala cu Olanda, s-a întors la FC Köln abia în 1993. Nu după mult timp s-a accidentat la celălalt genunchi. N-a mai fost chemat decât o singură dată la echipa reprezentativă; pierduse din forţă şi rapiditate şi a fost dat uitării.

Morten Bruun (fundaş) a făcut parte din reprezentativa Ligii daneze, dar apoi nu s-a mai remarcat rămânând un jucător de bază doar la clubul Silkeborg.

Bent Christensen (atacant) a revenit la Schalke 04, dar n-a mai dat satisfacţie. Împrumutat pentru un an la Olympiakos Pireu, până la urmă a fost vândut definitiv la Compostella, în Spania. Atacant inconstant şi capricios, n-a mai reuşit să devină titular.

Klaus Christiansen (fundaş) s-a accidentat într-un meci de campionat, suferind o comoţie cerebrală şi n-a mai reuşit să revină în naţională, jucând la Lyngby FC.

Kim Cristofte (mijlocaş) a marcat golul decisiv în semifinala cu Olanda, dar a avut un final de carieră dificil. Accidentat în mai multe rânduri, şi-a pierdut locul şi în echipa FC Köln. În reprezentativă n-a mai jucat decât o dată, în 1993. În 1995 a abandonat fotbalul, iar în prezent trăieşte în Belgia, lucrând în domeniul informaticii.

Lars Elstrup (atacant), ...torul golului decisiv din ...tida contra Franţei, în ...ă, şi-a încheiat cariera ... puţin de un an după ...pentru a conduce un ...ligios.

... *Frank* (atacant) a ...ccident de maşină, care l-a ţinut mult timp pe tuşă. A revenit la Olympique Lyonnais, apoi s-a transferat la Lyngby FC, dar n-a mai ajuns la naţională.

John Jensen (mijlocaş) a marcat primul gol în finala cu Germania. După Euro 92 a prins un contract bun la Arsenal Londra şi a continuat să fie om de bază al reprezentativei. Între timp, însă, a ajuns rezervă la Arsenal şi n-a mai fost solicitat nici la reprezentativă. S-a transferat la Bröndby, dar cu o lună şi jumătate înaintea turneului final din Anglia s-a accidentat şi... a rămas acasă.

Morgens Krogh (portar) a fost rezerva lui Schmeichel şi în 1992 şi în 1996.

Henrik Larsen (mijlocaş) a fost golgeter la Euro 92. Legitimat la Pisa, nu s-a înţeles defel cu Anconetani, preşedintele clubului italian, aşa că a stat mai mult pe tuşă. Împrumutat lui Aston Villa, nu s-a mai evidenţiat. Întors acasă, la Lyngby, a jucat sub ochii selecţionerului şi a revenit în reprezentativă.

John Mölby şi Peter Nielsen (mijlocaşi) au semnat contracte cu Borussia Mönchengladbach după Euro 92, dar fără mari reuşite. Molby a plecat în Belgia, la Malines, apoi s-a întors în ţară, la Aalborg. Nielsen a rămas în Germania şi în vederile selecţionerului.

Kent Nielsen (fundaş central) s-a retras din fotbal după Euro 92.

Lars Olsen (libero) a fost căpitanul echipei Danemarcei în 1992, iar în 1996 n-a fost decât rezerva lui Jes Högh...

Torben Piechnik (fundaş central) s-a transferat după Euro 92 la Liverpool, unde n-a reuşit să se impună. S-a întors în ţară, în 1994, la Aarhus şi a fost chemat, din nou, la lot.

John Sivebaek (fundaş) s-a transferat în Italia, la Pescara. În toamna lui 1992 a mai jucat cinci partide în reprezentativă, după care a fost uitat. În prezent este un jucător oarecare la Vejle.

Fleming Povlsen (atacant) a fost grav accidentat în 1993, legitimat fiind la Borussia Dortmund. După doi ani de tratament, medicii i-au recomandat să abandoneze fotbalul. A devenit comentator de televiziune, şi-a trecut examenele de arbitru şi vrea să ajungă... antrenor.

...Să recunoaştem că, totuşi, internaţionalii noştri au rezistat mai bine anilor care s-au scurs, unii dintre ei rămânând de bază şi pentru CM '98.

Unii vin, alţii se duc, doar Michael şi Brian Laudrup (în foto) rămân de bază în reprezentativa daneză.

Cupa Cupelor
Nici prea, prea, nici foarte, foarte...

Prima manşă a turului 1 n-a avut sarea şi piperul pe care-l dau surprizele. Aproape toate favoritele hârtiei şi-au valorificat şansele sau, în cel mai rău caz, au pierdut la limită, păstrând şanse mari de calificare în faza următoare. De fapt, am mai spus că, în multe ţări, marile cluburi nu prea acordă importanţă cupei, permiţând ieşirea la rampă a unor echipe de care n-a auzit nimeni, gen Brann Bergen, Solna, My-Pa 47, Varteks Varadzin, Niva Viniţa şi, chiar, Gloria Bistriţa.

Iată programul partidelor retur, care se vor desfăşura joi, **26 septembrie** (în paranteze rezultatele din tur):

Paris S.G. - Vaduz (4-0)
Varteks Varadzin - Lokomotiv Moscova (0-1)
Galatasaray Istanbul - Constructorul Chişinău (1-0)
PSV Eindhoven - Dinamo Batumi (1-1)
FC Liverpool - My-Pa 47 (1-0)
Olimpija Liublijana - Aarhus (1-1)
Fiorentina - Gloria Bistriţa (1-1)
Niva Viniţa - FC Sion (0-2)
Brann Bergen - Cercle Bruges (2-3)
Chemlon Humene - AEK Atena (0-1)
Kispest Honved - Olympique Nimes (1-3)
Sparta Praga - Sturm Graz (2-2)
Steaua roşie Belgrad - FC Kaiserslautern (0-1)
AEK Larnaka - FC Barcelona (0-2)
Solna - Reykjavik (1-0)
Ruch Chorzow - Benfica (1-5)

Liga campionilor
Steaua şi Glasgow sunt...în plus

Rezultate strânse în prima etapă a competiţiei rezervate campioanelor, cu două excepţii: scoţienii de la Glasgow Rangers au fost făcuţi KO la Zürich, cu un sec 3-0, iar steliştii bucureşteni au fost umiliţi (4-0, dar putea fi dublu!) de Atelţico Madrid. Grupele au fost în aşa fel alcătuite încât, teoretic, pentru sferturi ar trebui să se califice Auxerre, Ajax (A), Atletico, Dortmund (B), Juventus, Manchester United (C), AC Milan, FC Porto (D), dar, cel puţin după rezultatele iniţiale, socotelile UEFA ar putea să se încurce pe ici, pe colo.

Următoarele partide sunt planificate **miercuri, 25 septembrie.**

Iată cum se prezintă situaţia: **GRUPA A**

1. Grasshopper Zürich	1	1	0	0	3-0	3(0)
2. Ajax Amstërdam	1	1	0	0	1-0	3(3)
3. AJ Auxerre	1	0	0	1	0-1	0(-3)
4. Glasgow Rangers	1	0	0	1	0-3	0(0)

Următoarele meciuri: *Glasgow-Auxerre şi Ajax Grasshoppers.*

GRUPA B

1. Atletico Madrid	1	1	0	0	4-0	3(0)
2. Borussia Dortmund	1	1	0	0	2-1	3(0)
3. Widzew Lodz	1	0	0	1	1-2	0(0)
4. Steaua Bucureşti	1	0	0	1	0-4	0(0)

Următoarele partide: *Widzew-Atltico şi Steaua-Borussia.*

GRUPA C

1. Juventus Torino	1	1	0	0	1-0	3(0)
2. Fenerbahce	1	0	1	0	1-1	1(1)
3. Rapid Viena	1	0	1	0	1-1	1(-2)
4. Manchester United	1	0	0	1	0-1	0(0)

Meciurile viitoare: *Manchester United-Rapid şi Fenerbahce Istanbul-Juventus.*

GRUPA D

1. FC Porto	1	1	0	0	3-2	3(+3)
2. Rosenborg	1	1	0	0	3-2	3(+3)
3. IFK Göteborg	1	0	1	0	2-3	1(-3)
4. AC Milan	1	0	0	1	2-3	0(-3)

Următoarele meciuri: *FC Porto-IFK, Rosenborg-Milan.*

Fotbal, Divizia B

Victorie fără dubii la un scor care putea fi triplu

Şoimii Compa - C.P.L. Arad 3-0 (2-0)

Prestaţie fără consistenţă, cu foarte puţine faze notabile în primele 30 minute, oaspeţii reuşind să menţină tabela neschimbată, până când o reuşită combinaţie în care protagonişti au fost Munteanu şi Ciobanu (33) se soldează cu golul înscris de ultimul cu un şut fără speranţă pentru bravul portar din Arad. Acesta a parat şi respins şuturile lui Corfar (cam rigid) din min. 10 şi 30, Ciobanu - min. 31, şi mai ales în min. 36 când o succesiune de faze fierbinţi este rezolvată de fundaşul Mărue. Presaţi continuu, oaspeţii cedează din nou în min. 42, când Moldovan, după o cursă frumoasă pe stânga, centrează la Corfar, care cu latul înscrie: 2-0.

În repriza secundă am asistat la o dominare sufocantă, dar cu un joc anost la mijlocul terenului, plictisitor prin lipsa ocaziilor şi a situaţiilor de gol. Să menţionăm, totuşi, ratarea lui Corfar la centrarea perfectă a "căpitanului" sibian, Munteanu. Spre final, jocul şoimilor capătă consistenţă, este mai animat şi normal scorul se rotunjeşte la 3-0 prin şutul sub bară al lui Galeş (min. 80). A patra echipă din Arad pe care o învingem nu a pus probleme formaţiei antrenate de Marin Radu, Dan Călinescu şi mai nou de Dan Mihăilă, nereuşind să expedieze pe spaţiul porţii nici un şut! Să mai notăm că cel mai valoros dintre piteştenii transferaţi la Şoimii (Rădulescu) a fost rechemat în "ţara prunelor"?!

Şoimii Compa au aliniat următoarea formaţie: Fieraru - Luca, Maşca, Hila, (min. 85, Zugravu), Moldovan - Stoica, Marinescu, Ciobanu (min. 8o, Marinac), Galeş - Corfar, Munteanu (min. 75 Neag). Arbitraj excelent cu C-tin Vasilescu (Buc) la centru.

I. PLEŞCA

● Miercuri, 25 sept. la ora 15, joc în cadrul Cupei României. Se vor întâlni pe terenul Compa: Şoimii şi F.C. Inter. Un meci de văzut.

Victorie muncită, meritată

MECANICA MÂRŞA - VIITORUL ORADEA 1-0 (1-0)

După două înfrângeri consecutive în tot atâtea deplasări, elevii lui Aurică Barbu şi Cornel Armenean au abordat meciul cu orădenii decişi să-şi apropie victoria. În min. 6, Serfözö şi-a trecut în cont o primă ratare, dar tot el, profitând de lovitura de colţ excelent executată de Ciorogar, şi-a răscumpărat greşeala, înscriind imparabil, cu capul, în min. 21. Oaspeţii se apără grupat, dejucând multe din acţiunile ofensive ale mârşenilor. În min. 29, Ciorogar are ocazia să mărească diferenţa, dar ratează. De la cabine Viitorul revine cu o altă "faţă". Orădenii ies la atac, pun stăpânire pe joc şi ratează egalarea prin Popovici, care de la marginea careului a şutat exact în braţele portarului mârşean (min. 65). Replica gazdelor nu întârzie, dar, rând pe rând, Corfar (min. 68) şi Serfözö (min. 71) nu-l pot învinge pe portarul Sas. Victorie grea, muncită şi meritată, într-un joc arbitrat cu multe greşeli de Liviu Ciucă din Balş. Cartonaşe galbene: Sas şi Radu, ambii de la Viitorul.

Mihai VERZESCU

Iată rezultatele complete ale rundei cu nr.8 din Divizia B, seria a 4-a: F.C. Bihor - Armătura Zalău 1-1, Minerul Baia Borşa - Mobila Şimleu 4-0, Astral Deta - Telecom Arad 2-0, U.M.Tim. - Electrica Timiş 1-0, Minerul Ştei - Ind. s. C. Turzii 2-0, Motorul Arad - Metal. Cugir 2-2, West Petrom - Sticla Turda 4-3, Mecanica Mârşa - Viitorul Oradea 1-0, Şoimii COMPA - CPL Arad 3-0, Phoenix B.M. - a stat.

Minutul 91

urmare din pag. 1

deznodământ previzibil. Au înscris Vasc (46) şi Zegreanu (50) ● *Rapid - Oţelul 3-4 (3-2)* Se pare că şi zilele lui Liţă Dumitru la echipa din Giuleşti sunt numărate. Mahalagiii de sub podul Grant au condus la un moment dat cu 3-1 pentru a pierde meciul în minutele de prelungire din final. Arbitrul Aron Huzu a avut ceva de lucru, arătând 9 cartonaşe galbene şi două roşii (portarului Bădan de la Oţelul şi fundaşului rapidist Dulca). Autorii golurilor: Târţău (9, 18 şi 25, ultimele două din 11 m), respectiv Ion Viorel (12), Val. Ştefan (38, 90) şi Ion Gigi (58) ● *CF Chindia - Petrolul 2-1 (1-1)* Tare greu au câştigat târgoviştenii cele trei puncte, după ce au fost conduşi pe tabela de scor. Au marcat Dumitraşcu (27) şi Luca (79), respectiv Răchită (9, din 11 m). În min. 13, Bălaşa, de la gazde, a ratat un penalty. Arbitrul C. Sorescu i-a eliminat pe Bălaşa, Regenkampf (Chindia) şi Chiriţă (Petrolul) ● *Poli Timişoara - FC Argeş 1-3 (1-2)* Acest rezultat nu-mi miroase bine. Au înscris: Săvoiu (4), respectiv Crivac (14), Abăluţă (39), Săndoi (76) ● *U Cluj - Jiul 2-0 (0-0)* Clujenii rămân neînvinşi şi se plasează în partea superioară a clasamentului, acolo unde n-au mai stat de pe vremea lui Ivansuc! Au marcat Marcă (50) şi Cioloboc (84). În min. 88, Brătianu II (U) a ratat un penalti ● *AS Bacău - Farul 3-0 (1-0)* Scânteie (6), Manta (74, din 11 m), Serea (87). În min. 82 Ionescu (AS) a ratat un penalty. Arbitrul V. Anghelinei l-a eliminat pe Munteanu, portarul oaspeţilor. ● *Ceahlăul - FC Braşov 3-1 (3-1).* Ionescu (7, 40), Matei (20), respectiv Strizu (15). În min. 64, Axinia II (Ceahlăul) a ratat un penalty. ● *Steaua - Gloria Bistriţa 2-0 (1-0)* Cele două formaţii cică s-au menajat în vederea confruntărilor europene. Să vedeţi ce papară le vor trage Borussia Dortmund şi Fiorentina. Ambele goluri au fost înscrise de S. Ilie (38, din 11 m şi 86) ● *Univ. Craiova - Dinamo 0-2.* Au marcat Coporan (18) şi Dănciulescu (63). În min. 65, Ungur (Cv) a ratat un penalty.

Clasament Divizia Naţională

1. FC Naţional	7	5	1	1	12-6	16(4)
2. Dinamo	7	5	0	2	13-6	15(6)
3. Steaua	7	5	0	2	13-8	15(3)
4. U Cluj	7	4	3	0	10-5	15(3)
5. CF Chindia	7	5	0	2	9-7	15(3)
6. Oţelul Galaţi	7	4	1	2	12-8	13(4)
7. Jiul Petroşani	7	4	1	2	9-8	13(4)
8. AS Bacău	7	3	2	2	11-6	11(-1)
9. FC Farul	7	3	2	2	10-7	11(2)
10. Univ. Craiova	7	2	2	3	9-8	8(-4)
11. FC Argeş	7	2	2	3	8-8	8(-1)
12. Ceahlăul	7	2	2	3	5-8	8(-4)
13. Sp. studenţesc	7	2	2	3	8-13	8(-1)
14. Poli Timişoara	7	2	1	4	14-16	7(-5)
15. Rapid	7	1	2	4	9-13	5(-7)
16. FC Braşov	7	1	1	5	8-19	4(-5)
17. Gloria Bistriţa	7	1	0	6	4-15	3(-6)
18. Petrolul	7	0	2	5	7-12	2(-7)

Etapa viitoare (28-29 IX): Jiul - FC Naţional, Dinamo - Poli Timişoara, FC Argeş - U Cluj, Oţelul - Univ. Craiova, Sp. studenţesc- CF Chindia, Gloria - Ceahlăul, Petrolul - Steaua, FC Braşov - AS Bacău, Farul - Rapid.

L-AM FĂCUT "MARE" PE ... BOLDOR!

urmare din pag. 1

★ Iată, a trecut o săptămână de la dezastrul (0-3) de la Reşiţa şi rup tăcerea, scriind din nou despre interişti. Departe de a fi o nucă tare, echipa timişoreană s-a dovedit, în ansamblu, un adversar modest, pe care o "candidată la promovare" trebuia să-l bată măr. ★ Golul lui Teodorescu din minutul doi, la cornerul executat perfect de Gabor, ne-a şi dus cu gândul la un scor ... rotund! ★ Impulsionaţi de Demian şi Lazăr, sub dirijoratul lui Romică Gabor, interiştii şi-au înghesuit adversarul în propriul careu şi chiar dacă portarul ceferist Boldor făcea "minuni de vitejie" la "bombele" lui Pogăcean (min. 8), şi Cr. Lazăr (min. 10), desprinderea pe tabela de scor părea ... garantată. ★ Numai că, de prin minutul 15, furia sibienilor s-a domolit subit, timişorenii au împins "ostilităţile" undeva pe la centrul terenului, au ratat o ocazie excelentă prin Stoican (şut din apropiere în plasa laterală, min. 20) şi plictisul s-a generalizat şi-n teren, şi-n tribune. ★ Cu două vârfuri boante, i-am numit pe Caşoltan şi pe M. Szeghedi, interiştii n-aveau cum să spargă defensiva nici măcar foarte exactă a timişorenilor şi a trebuit să aşteptăm finalul primei reprize pentru ca Tolciu (37 şi 40) şi Cr. Lazăr (3+9) să sublinieze ziua de excepţie a portarului Boldor ★ Joc "mic" al gazdelor şi după reluare, fără vână, fără ambiţie, fără idei tehnico-tactice şi alte alea ★ Timişorenii "ne ghicesc", apărarea imediată sibiană doarme, Damianovici pătrunde ca prin brânză în careu (min. 55), pasează în dreapta unde aşteptau, singuri - singurei, N. Petre şi Stoican, dar primul, băiat dulce, reia afară de la numai 6 metri ★ În min. 61, Mara îl lansează central, pe M. Szeghedi, Himcinschi - în postură de ultim apărător - îl opreşte prin fault la 17 metri şi fundaşul timişorean vede doar galben într-o fază în care arbitrul Verigeanu putea apela la cartonaşul roşu! ★ În minutele 85 şi 89, Demian şi Gabor nu-l pot învinge pe excelentul Boldor şi trebuie să ne mulţumim cu această victorie "subţire" ★ Voi reveni în cotidianul "Tribuna".

Mircea BIŢU

Am preluat lanterna

urmare din pag. 1

la mână, într-un moment cheie al jocului, nefinalizată a dus probabil la ratarea victoriei. Observatorul Paul Soare caracteriza în câteva cuvinte jocul: "Meci de angajament, în care gazdelor le lipseşte concentrarea alegând neinspirat soluţiile în momentele finalizării. Se pare că sibienii au depăşit un vârf de formă aflându-se acum în declin, după ce la "Memorialul Bebe Boboc" au jucat foarte bine. Este drept jocurile oficiale poartă altă încărcătură emoţională, gazdele fiind marcate de importanţa rezultatului". Au înscris pentru sibieni A. Banciu - încercare, A. Iulian - 2 l.p. şi 1 tr. iar pentru oaspeţi - Curecheriu înc, Apjok - 2 lp şi 1 tr.

A arbitrat bine Bebe Chiciu care, inexplicabil totuşi, a fluierat sfârşitul jocului cu două minute mai devreme, când gazdele urmau să beneficieze de o repunere în joc a balonului în "22"-ul oaspeţilor?!

Formaţia folosită în această partidă a fost: Florea, Suciu, Ciulei, Badiu, G. Banciu, Borcan, Secelean, Zeicu, Dobre, Amarie, C. Fugigi, R. Fugigi, A. Banciu, A. Iulian, Hordilă. Sâmbăta viitoare sibienii vor juca la Bucureşti cu Griviţa - Castor.

G.R.

În celelalte jocuri ale etapei a patra s-au înregistrat rezultatele:

Dinamo - Steaua 10-16; "U" Timişoara - Griviţa 19-7; CFR C-ţa - Min Lupeni 3-0; Rapid - Ştiinţa Petroşani 20-12; Farul - "U" Cluj 16-7.

În urma rezultatelor clasamentul arată astfel:

1. Farul	5	4	0	1	144-85	13p
2. "U" Timişoara	4	3	1	0	86-63	11p
3. Steaua	4	3	0	1	140-52	10p
4. "U" Remin	5	2	1	2	78-80	10p
5. "U" Cluj	4	2	1	1	73-78	9p
6. Dinamo	4	2	0	2	97-58	8p
7. Griviţa	4	2	0	2	87-57	8p
8. Rapid	4	2	0	2	54-103	8p
9. Min. Lupeni	4	1	0	3	38-69	6p
10. Şt. Petroşani	4	1	0	3	48-84	6p
11. CFR Constanţa	4	1	0	3	33-100	6p
12. CSM Foresta	4	0	1	3	66-125	5p

P.S. Supărat, fireşte, Sorin Florea îmi reproşa, după joc, că scriu cronici distructive, în special de când echipa este pregătită de antrenorul Beianu. Personal n-am nimic, nici cu antrenorul Beianu, nici cu acei jucători care sunt deranjaţi de ceea ce scriu. Un semnal de alarmă tras la timp, face mai mult decât zece cronici scrise în termeni blânzi, căci, vorba unui amic "Boala lungă-i moarte sigură ".

Apărarea medieşeană şi-a făcut datoria

urmare din pag. 1

câteva ocazii de gol, dar Roşca şi fundaşii din faţa lui au fost la post. O singură dată au fost depăşiţi, dar mingea şutată de Stoica (37) a întâlnit bara. Pe contraatac, medieşenii au ameninţat şi ei în câteva rânduri poarta apărată de Rusu.

Cartonaşe galbene: Burnete, Stoica, Ciurar, Teleabă, Maier, Ştef

A arbitrat V. Titirişcă (Tulcea).

Minaur: Rusu - Uleşan, Fătu, Burnete, Timar (73, Brumar) - Duţă, Tenghea (67, Darha), Găldean - Mărginean, Stoica (75, Marian), Miuţă.

Gaz Metan: Roşca - Handrea, Lungu, Fl. Şomfălean, Ciurar - Callo (77, Ştef), Someşan, Teleabă, Maier - Cl. Şomfălean (50, Iorga; 85, Albu), Popescu.

Sâmbăta viitoare, la Mediaş va avea loc derby-ul judeţean dintre Gaz metan şi FC Inter. Un meci care merită să fie văzut.

Ultima oră

urmare din pag. 1

Dobrin parcă are una la Piteşti. Să vedem roadele ...

● Marţi, 24 septembrie, la Sala Polivalentă din Bucureşti, Federaţia Română de Gimnastică organizează o mare gală cu ocazia aniversării a 90 de ani a acestui for. Vor fi prezenţi Nadia Comăneci şi soţul ei american care nu lipsesc, ca martie din post, de la nici o sindrofie.

● Unii cer ca arbitrii de fotbal să-şi declare activităţile extracompetiţionale, fiindcă unii dintre ei ar lucra pentru Samsung, care ştim ce echipe sponsorizează...

● Tony Adams, căpitanul lui Arsenal şi al naţionalei Angliei, a declarat că- i alcoolic. În consecinţă, Federaţia engleză a luat decizia ca toţi jucătorii să fie supuşi, după meciuri şi antrenamente, unor teste de alcoolemie. Despre ai noştri ce să mai vorbim ...

● "Jocurile de la Petroşani se dispută sub teroare. Să-i transmiteţi lui Cozma că FRF nu va mai tolera aşa ceva. Clubul Jiul nu este stat în stat în materie de fotbal!" a declarat Traian Tomescu, vicepreşedintele CCN. Vorbe goale! De ce nu suspendă FRF terenul din Petroşani dacă e aşa vitează?

● Hagi şi Gh. Popescu l-au anunţat pe Iordănescu că nu mai vin la lot dacă alcătuieşte echipa cu jucători care abia ştiu să dea în minge. Au şi ei dreptate, dar contribuţia lor în partida cu Emiratele Arabe Unite a fost nulă. E bine să-i certi pe alţii când tu ţi-ai făcut pe deplin datoria.

Peluza a III-a

urmare din pag. 1

care pot să umfle palmaresul şi să ajusteze nişte statistici, deşi scopul lor declarat este "pregătirea". Pentru statistică, victoria cu Insulele Feroe, Insulele Capului Verde, Insulele Canare, Insulele Galapagos sau mai ştiu eu care insule, unde locuitorii joacă mingea între două furtuni, este o victorie şi se trece la rubrica respectivă. Pentru jucători şi antrenori este, de asemenea, o victorie, iar victoriile se plătesc, nu-i aşa?

Pentru întâlnirea cu Emiratele (bună idee!) s-a cheltuit un sac de dolari şi s-a băut un baril de şampanie. A meritat? Măcar să nu fi jucat sub culorile României altă dată, îşi amintesc peluziştii mai în vârstă, când "naţionala" era în pasă neagră, îşi zicea "o selecţionată divizionară" şi nu mânjea tricolorul. Federaţia ar fi trebuit să anunţe că o selecţionată sau o aleasă, compusă din fotbalişti români neaoşi şi fotbalişti români din diaspora, acompaniată la chitară de Gabi Balint şi dirijată de Costică Ştefănescu, va da piept cu echipa E.A.U. care efectuează un turneu de agrement în această parte a lumii. Pe la peluză se aude că în următorul meci de pregătire a bătăliei din Islanda, lotul reunit român va întâlni A.S. "Grănicerul" - Insula Şerpilor.

P.S. 1. Peluzistul care, la meciul cu CFR Timişoara a strigat în minutul 3. ăsta-i scorul!, este rugat să contacteze conducerea clubului Inter pentru consultări.

2. Clubul sibian organizează excursie gratuită la Mediaş. În costul excursiei intră biletul de meci, un prânz şi o fantă. Microbuzul pleacă din faţa Stadionului Municipal.

Baschet

urmare din pag. 1

C.S.U. Forest Sibiu a început partida cu Alecu, Muntean, Tordai, Covacs şi Lăpădat. Practicând o apărare super-agresivă oaspeţii reuşesc să-şi ţină adversarii în corzi, aceştia nereuşind să treacă linia de centru în primele două minute şi jumătate, tabela de scor arătând 0-4. Clujenii se dezmeticesc şi numai după 1 minut şi jumătate, în min. 4, conduc pe tabela de scor cu 9-4. Următoarele 4 minute sunt foarte viu disputate şi, printr-o serie de reuşite ale lui Claudiu Muntean oaspeţii egalează în min. 7 (15-15) şi preiau conducerea în minutul următor (15-18). Urmează o perioadă de joc foarte animat, cu greşeli de ambele părţi, cu gafe de arbitraj din belşug şi în minutul 14 scorul devine din nou egal (27-27). Cu 3 minute înainte de finalul primei părţi a jocului sibienii aveau un avantaj fragil de 3 puncte (33-36) pe care însă nu-l vor mai păstra, la pauză scorul fiind favorabil gazdelor cu 1 punct (40-39).

Repriza secundă începe în nota de dominare a gazdelor care conduc cu 53-44 în min. 25, 57-48 în min. 28 şi 65-50 în min. 32. Elevii antrenorului Mircea Vulc se mai apropie în min. la 8 puncte (69-61) pentru a ceda apoi şi a pierde partida cu o diferenţă de 14 puncte. Pentru C.S.U. Forest Sibiu au înscris Pelger 33, Muntean 19, Tordai 11, Alecu 9 şi Covacs.

P.S. În cea de a doua partidă a cuplajului din [illegible] Demian, "U" SM Invest Cluj Napoca - adversara de sâmbătă a sibienilor, a învins, după o partidă spectaculoasă, viu disputată pe Poli Elba Timişoara - o altă aspirantă la Grupei Vest - cu 81-71 (42-37).

BIBLIOTECA „ASTRA"

BIBLIOTECA JUDEȚEANĂ SIBIU

TRIBUNA sporturilor

SUPLIMENT SĂPTĂMÂNAL DE INFORMARE SPORTIVĂ AL COTIDIANULUI INDEPENDENT "TRIBUNA"

Anul VI, nr. 335 | 30.09 - 06.10.1996 | 4 pagini, 300 lei

Baschet

Cad frunzele ruginii în pădure şi ... pretendenţii la victorii în Sibiu

C.S.U. Forest Sibiu - "U" SM Invest Cluj-Napoca 81-72 (37-31)

Partidă dificilă, spectaculoasă, foarte dârz disputată între două echipe care, în pofida unor modificări de lot, continuă să se afle între protagonistele campionatului naţional de baschet. A fost acest meci, înainte de toate, o luptă între concepţiile tactice a doi reputaţi tehnicieni, antrenorii Mircea Vulc şi, respectiv, Dragan Petricevici, bătălie câştigată de "coach"-ul sibian care a ştiut să găsească cheile potrivite pentru desfacerea puternicei şi bine exersatei defensive clujene. Chiar dacă în prima parte a jocului antrenorul Mircea Vulc s-a aflat uneori în pragul apoplexiei

continuare în pag. 4

Octavian RUSU

Handbal, Divizia B

Metalul Copşa Mică continuă neînvinsă: 35-25 (26-18) cu Industria sârmei C.Turzii

După ce miercuri, în etapa intermediară, învingea la Odorhei pe Tehnometal cu 22-21, sâmbătă, întâlnind pe teren propriu pe Industria S.Câmpia Turzii, elevii pregătiţi de Iosif Barta şi Viorel Răpciugă au învins categoric cu scorul de 35-25 (26-18). Iată autorii golurilor: Rădulescu 7, Ignat 9, Vătafu 5, Cunţan 3, Kallo 3, Căpitanu 3, Costei 2, Kun 2, Micu 1.

Institutul Militar "Nicolae Bălcescu" - CSU Constructorul Oradea 22-26

Continuă degringolada echipei studenţilor militari care, lipsită de aportul a numeroşi titulari, a fost din nou întrecută pe teren propriu cu 22-26 (8-11). Autorii golurilor: Pastramă 9, Pirpidel 4, Căluşeru 3, Anastasescu 2, Mărgineanu 2, Turbucz 2.

CSM Sibiu - Artego BTT Tg.Jiu 18-18 (9-10)

Ilie IONESCU

Ultima oră

● Pentru calificarea în grupa mondială a Cupei Davis, cei 4 tenismani şi căpitanul nejucător vor fi recompensaţi cu 60.000 de dolari pe care îi vor împărţi între ei.

● La partida Steaua-Borussia Dortmund din Liga Campionilor, un loc în loja VIP-urilor a costat 100.000 de lei.

● Luni, 30 septembrie a.c., au loc alegerile la Liga profesionistă a jucătorilor de fotbal, al cărei preşedinte în exerciţiu este Mircea Angelescu.

● "De trecut la profesionism, nici vorbă, deşi am avut destule oferte în acest sens. Am, totuşi, o vârstă, iar la profesionism viaţa este extrem de dură. Cât despre lăsatul de box, nu am luat nici o decizie în acest sens" - declară Feri Vastag.

● Pentru că a zis despre preşedintele lui

continuare în pag. 4

Între confuz şi evident

Vorba înţeleaptă care zice că dragostea e chioară (în unele zone, oarbă), aplicată în sport, se potriveşte acelei părţi de la peluză, dar şi din tribună, unde nu există nici o reprezentare a ceea ce s-ar putea chema obiectivitate.

Peluza a III-a

Am întâlnit destui peluzişti verticali, cu raţiunea intactă, cu simţul măsurii şi cu dragoste pentru adevăr, care se leapădă de aceste atribute îndată ce pătrund pe poarta stadionului sau a sălii de sport. Boala se întinde şi pe la tribuna principală şi, ceea ce este dureros, şi pe la condeierii care zugrăvesc evenimentul sportiv, sau pe la comentatorii pe viu, de la radio sau de la televiziune.

În sport, ca şi în viaţă, evidenţele nu se interpretează, nu pretind comentarii, păreri; evidenţele nu formează ceea ce numim, în general, subiecte delicate. Ele sunt doar consemnate. Iată un exemplu din realitatea recentă: în minutul 3 al întâlnirii Steaua-Borussia Dortmund, un apărător german are o intervenţie

continuare în pag. 4

Mihai BRATU

Minutul 91

Cei din urmă vor fi cei dintâi...

...Dar nu pe lumea asta, ci în împărăţia cerurilor, după cum decurg lucrurile în prima noastră divizie de fotbal. Cele 18 echipe s-au grupat în două găşti: până la locul 11 (inclusiv) - cele care au bani şi proptele pe unde trebuie, de la locul 11 la vale - cele care au cam păpat banii în care se scăldau cândva şi care vor rămâne şi fără sprijinul subteran al politicienilor prea prinşi în luptele pentru ciolanul patriei (jumulit bine de cei de până acum, dar mai

continuare în pag. 4

Fotbal, Divizia A

UN DERBY CENUŞIU!

GAZ METAN- F.C. INTER 2-1 (0-0)

Stadion "Gaz metan", timp închis, gazon greu, spectatori cca 1000. Au marcat: CALLO (min. 61) şi F. POPESCU (min. 80), respectiv CĂTĂLIN POPA (min. 48).

GAZ METAN: Roşca 6 - Lungu 7, Ştef 6,5, Ciurar 7 - Fl. Şomfălean 5 (min. 46, Someşan 6), Maier 5,5 (min. 57, Cl. Şomfălean 6), Callo 7, Marcadonatu 5 (min. 46, Handrea 6), Teleabă 6 - Cr. Luca 5, F. Popescu 7. Rezerve: Filip, Albu. Antrenor: Valer Dulău.

F.C. INTER: Gângă 5,5 - Bran 6, L. Cotora 7, Teodorescu 6, Cornaci 6,5 - Tolciu 6, Lazăr 6,5, Pogăcean 6 (min. 86, M. Manea), Demian 6 (min. 81, Sabou) - C. Popa 6,5 (min. 80, R. Gabor), Caşolţan 6.5. Rezerve: Fl. Cotora, Terchilă. Antrenor: Cornel Ţălnar.

Au arbitrat: Ad. Stoica 7, la centru, Gh. Badea 7 şi C. Fecioru 7, toţi din Bucureşti. Observator F.R.F.: Petrică Tătar.

Cartonaşe galbene: Callo (min. 62), Cl. Şomfălean (63), F. Popescu (85), respectiv Bran (25), C. Popa (62), Caşolţan (66) şi Cornaci (74).

Raportul şuturilor: 8-8 (pe poartă 4-4). Cornere: 8-0.

Medieşenii, m-am convins din nou, ştiu bine lecţia ospeţiei, personalităţile venite la meci de la Sibiu (domnii Nicolae Nan, Emilian Pătru, Duţu Vasilescu, Mircea Dancu etc) fiind întâmpinate cu prietenie de primarul Mediaşului, dl. Dionisie Bucur, de dl. director Ilie Laţa, de dl. col. Vasile Popescu, şeful Poliţiei municipale, de conducerea clubului gazist. De asemenea, cele

continuare în pag. 4

Mircea BIŢU

Fotbal, Divizia B

Piticul Neag face diferenţa!

Şoimii Compa - FC Bihor 1-0 (0-0)

Şoimii au resimţit şocul dur din "Cupa României" obţinând totuşi meritat, dar foarte greu, victoria în faţa unei echipe nu foarte bune, dar extrem de ambiţioase, trebuind să facă faţă şi arbitrajului exagerat de exigent al craioveanului Preotescu. Acest "zarzavagiu" a arătat nu mai puţin de 7 galbene şi unul roşu (Floarea, min. 52), 4 pentru gazde, 3 pentru orădeni, jumătate dintre ele dictate cu foartă multă severitate. Dominăm, combinăm dar nu marcăm pentru că, pe de o parte, oaspeţii se apără grupat, anihilând orice tentativă a neinspiraţilor atacanţi sibieni, dar şi datorită arbitrului care în min. 23 anulează un gol pe motiv de ofsaid - discutabil, zic eu.

Repriza secundă debutează cu un şut puternic razant cu bara, autor Galeş, care prefaţează golul foarte frumos al "argintului viu" Neag din min. 48.

La un reuşit contraatac orădean, Floarea (min. 52) la 18 m de propria poartă, reţine mingea cu mâna în postură de ultim apărător şi normal este eliminat. Lovitura liberă dictată rămâne fără rezultat.

Se joacă aspru, oaspeţii nu cedează dar angajamentul celor de la Şoimii rămaşi în teren a fost exemplar. Merită să relatăm că spre final, deşi forţate să se apere, gazdele au mai ratat prin Ciobanu, Luca şi Neag bune situaţii care ne-ar mai fi liniştit şi ne-ar fi răsplătit cu o victorie mai clară.

continuare în pag. 4

I. PLEŞCA

Clasamente Divizia A

Seria I

Petrolul - Tractorul 2-1; Foresta - Dunărea Galaţi 1-0; Metalul - Precizia 1-0; Dunărea Călăraşi - Poli 3-0; Gloria - Danubiana 2-1; Metrom - Steaua 7-0; Poiana - Dacia 0-1; Rocar - Bucovina 1-2; Cetatea - FC Oneşti 0-0.

1. Petrolul Moineşti	8	6	1	1	10-7	19 (7)
2. Foresta Fălticeni	8	6	0	2	22-4	18 (6)
3. Dacia Brăila	8	5	2	1	14-4	17 (5)
4. Poli Iaşi	8	4	2	2	11-8	14 (2)
5. Poiana Câmpina	8	4	1	3	11-8	13 (1)
6. Precizia Săcele	8	4	1	3	14-12	13 (1)
7. Bucovina Suceava	8	3	4	1	10-9	13 (1)
8. Dunărea Călăraşi	8	4	1	3	10-11	13 (1)
9. Gloria Buzău	8	4	0	4	10-10	12 (0)
10. Metrom Braşov	8	3	2	3	15-7	11 (-1)
11. FC Oneşti	8	3	2	3	9-9	11 (-1)
12. Tractorul Braşov	8	3	1	4	8-8	10 (-2)
13. Metalul Plopeni	8	3	1	4	6-7	10 (-2)
14. Dunărea Galaţi	8	2	3	3	7-6	9 (-3)
15. Rocar Bucureşti	8	2	1	5	7-14	7 (-5)
16. Cetatea Tg. Neamţ	8	2	1	5	5-13	7 (-5)
17. Danubiana Ploieşti	8	1	1	6	7-12	4 (-8)
18. Steaua Mizil	8	0	2	6	3-30	2 (-10)

Etapa viitoare (5X): Tractorul - Foresta, Precizia - Petrolul, Poli Iaşi - Metalul, Danubiana - Steaua, Dunărea Galaţi - Gloria, Bucovina - Poiana, Dacia Brăila - Dunărea Călăraşi, Cetatea - Metrom, FC Oneşti - Rocar.

Seria a II-a

Corvinul - Minaur 3-0; Electroputere - Gloria 2-0; Gaz metan - F.C. Inter 2-1; CFR Timişoara - ASA 1-2; Dacia Piteşti - Minerul 0-0; UTA - CFR 2-1; CSM Reşiţa - Aro 3-1; Olimpia - FC Maramureş 4-0; Unirea Dej - Unirea A. Iulia 3-1

1. CFR Cluj	8	4	3	1	11-5	15 (3)
2. Electroputere	8	4	2	2	11-6	14 (2)
3. ASA Tg. Mureş	8	4	2	2	8-7	14 (2)
4. Dacia Piteşti	8	4	2	2	10-10	14 (2)
5. Aro Câmpulung	8	4	1	3	11-8	13 (1)
6. Minerul Motru	8	3	4	1	11-7	13 (1)
7. UT Arad	8	4	1	3	11-8	13 (1)
8. Corvinul	8	4	1	3	13-12	13 (1)
9. Gloria Reşiţa	8	4	1	3	11-12	13 (1)
10. CSM Reşiţa	8	3	3	2	11-8	12 (0)
11. FC INTER	8	3	3	2	9-7	12 (0)
12. Unirea Dej	8	3	2	3	9-8	11 (-1)
13. Olimpia S. Mare	8	3	0	5	14-10	9 (-3)
14. FC Maramureş	8	2	3	3	8-13	9 (-3)
15. Unirea A. Iulia	8	3	0	5	8-15	9 (-3)
16. Minaur Zlatna	8	2	1	5	9-15	7 (-5)
17. GAZ METAN	8	1	3	4	3-7	6 (-6)
18. CFR Timişoara	8	1	0	7	5-12	3 (-9)

Etapa viitoare (5X): Minaur - Electroputere, FC Inter - Corvinul, ASA- Gaz metan, Minerul - CFR Cluj, Gloria- Dacia, FC Maramureş -CSM, ARO- CFR Timişoara, Unirea Dej - UTA, Unirea Alba Iulia - Olimpia.

Carpat Trophy - esenţa euro-aventurii

Carpat Trophy este competiţia internaţională de aventură cu maşini de teren care a reunit la startul primei sale ediţii, desfăşurate în iunie a.c. în Transilvania, echipe din 7 ţări europene, inclusiv România.

Carpat Trophy este singura de acest fel din România şi, de asemenea, singura din Europa.

Bucurându-se de atenţia presei naţionale şi internaţionale precum şi de sprijinul total al partenerilor săi oficiali Coca Cola, Nissan, Bridgestone, **Carpat Trophy** lansează ediţia 1997 sub deviza: Aici, acum şi numai pentru tine!

Într-adevăr, participarea internaţională fiind complet asigurată, **Carpat Trophy** doreşte ca 1997 să fie anul unei puternice prezenţe româneşti în acest concurs integral conceput şi desfăşurat în România.

În acest sens, organizatorul şi partenerii oficiali Coca Cola, Nissan şi Bridgeston anunţă lansarea Programului Naţional de Pregătire şi Selecţie a participanţilor români. Condiţiile pe care trebuie să le îndeplinească cei ce doresc să urmeze acest program sunt următoarele:

- vârsta peste 19 ani;
- să posede carnet de conducere:
- să posede maşină de teren în bună stare de funcţionare;
- să nu posede licenţă de pilot de curse;
- să fie în perfectă stare de sănătate şi să iubească viaţa în aer liber şi aventura.

Prima etapă va avea loc între **18 şi 20 octombrie a.c.** într-o zonă ce urmează a fi stabilită. Pentru această primă etapă nu este necesară o pregătire sau o echipare specială a maşinilor. Înscrierile trebuie trimise până la data de 15 octombrie pe adresa: Transcarpat Off-Road Co C.P. 37-27, 70200 - Bucureşti tel.:613.83.15 fax:312.10.08

Carpat Trophy oferă nu numai o experienţă unică, nu numai o vacanţă de neuitat, ci şi posibilitatea împărţirii unui fond de premii generos de 15.000 de dolari!

Etapă bogată în goluri, dar fără surprize

Fotbal, Divizia C

✦ **Romanofir - CFR Retezat PIM 0-2 (0-1)** După o partidă de mare frumuseţe şi deosebită spectaculozitate, care prin calitatea fotbalului prestat de cele două protagoniste - s-a ridicat mult peste nivelul eşalonului divizionar C, tânăra echipă sibiană (o frumoasă surpriză a actualei ediţii de campionat) s-a impus de justeţe datorită golurilor realizate de C. Şoptereanu (4) şi G. Huzoaica (73) ✦ **"U" Mecanica Sembraz - Unirea 2-1 (1-1)**. Confruntare viu disputată, aspră, cu suficiente momente de suspans, în care ocnerii au reuşit să deschidă scorul în min. 20 când N. Laurenţiu a transformat - ajutat şi de indecizia portarului sibian - în gol o lovitură liberă de la cca 30 m. În continuare, studenţii, deşi au dominat insistent atacând permanent buturile adverse, n-au reuşit să străpungă solida şi rutinata defensivă a oaspeţilor decât de două ori. O dată în min. 42 când D. Şerban a egalat şi în penultimul minut al întrecerii, când neobositul V. Armenean a semnat golul victoriei. ✦ **Vitrometan - Silva 10-1 (6-1)**. Diferenţa mare de valoare dintre cele două combatante a fost fidel oglindită de tabela de marcaj, modificată de 11 ori, în urma golurilor înscrise de: C. Jiga (5), O. Lazăr (8, 27), O. Goga (16), R. Pex (29), O. Tufă (43), O. Noian (47), T. Dabai (53), F. Popa (56, 63) pentru gazde şi N. Radu (30) pentru sălişteni. ✦ **Sticla - Construcţii 5-0 (3-0)** După câteva insuccese, puse în seama ineficacităţii exasperante a jucătorilor ei din atac, formaţia avrigeană - având o evoluţie remarcabilă - s-a descătuşat pe propriul teren, învingând detaşat o adversară rutinată, care a dat o replică mai mult decât onorabilă amfitrionilor ce au punctat prin Bădilă (12), R. Gavrilă (17) şi I. Grigore (37, 58, 81). ✦ **Textila - C.S. Agnita 2-0 (1-0)** Întrecere de bună calitate, sensibil echilibrată şi sportiv disputată la Cisnădie, unde gazdele - mult mai pragmatice în faţa porţii adverse - şi-au materializat şarjele lor ofensive din minutele 10 şi 69, marcând dezinvolt prin G. Comşa şi M. Cuc. ✦ **COMESO - Sparta 0-2 (0-1)** La Şeica Mare lidera clasamentului şi-a continuat şirul succeselor, trecând relativ uşor de o parteneră de întrecere, încă în plin proces de omogenizare, golurile învingătorilor fiind semnate de F. Boroncoi şi K. Szoke. ✦ **Progresul - Geromed 0-1 (0-0)**. Victorie scontată dar greu obţinută de medieşeni care au punctat prin O. Cazac. ✦ **Record - Viitorul 9-1 (3-1)** leşind, se pare, din conul de umbră ce i-a marcat vizibil personalitatea, unsprezecele pielarilor de pe Târnava a zburdat în faţa unui adversar, blocat încă din start. Autorii golurilor: D. Cucerzan (1), I. Şeică (35, 38, 58, 63), B. Forgacs (57, 85), I. Puşcă (70) şi C. Mureşan (82), respectiv O. Stoica (4).

V.M.

Clasament

1. Sparta M.	8	7	1	0	31-1	22
2. CFR Retezat PIM	8	7	0	1	28-5	21
3. Geromed M.	8	5	2	1	12-5	17
4. "U" Mecasem	8	5	1	2	26-6	16
5. Textila C.	8	5	1	2	18-5	16
6. Vitrometan M.	8	5	0	3	18-11	15
7. Unirea O. Sib.	8	4	2	2	16-9	14
8. COMESO Ş.M.	8	4	2	2	9-5	14
9. Construcţii	8	4	0	4	11-19	12
10 Record M.	8	3	2	3	19-5	11
11.Romanofir T.	8	3	1	4	10-11	10
12.Viitorul Bazna	8	2	2	4	10-20	8
13.CS Agnita	8	1	0	7	13-22	3
14.Sticla Avrig	8	1	0	7	6-28	3
15.Progresul Dumbrăveni	8	1	0	7	6-32	3
16.Silva Sălişte	8	0	0	8	6-55	0

Veteranii nu se lasă

În imaginea surprinsă de fotoreporterul Ioan Gliga, echipa popicarilor veterani CFR Sibiu - câştigătoare a primei ediţii a Campionatului Naţional al veteranilor - îşi etalează cupa, medaliile şi diplomele cucerite recent la Braşov.

De la stânga spre dreapta: Ilie Geleriu, Alexandru Costea, Constantin Bârsan şi Ioan Creţoiu.

I. ILIE

Veteranul Ioan Rakosi - un nou succes

Participând la concursul internaţional de tenis veterani, intitulat "Cupa Inserco-Biliard" de la Oradea, recentul campion naţional, sibianul Ioan Rakosi, a reuşit să se impună, câştigând locul I la categoria +65 de ani, nepierzând nici un set. Deşi ploaia a incomodat vizibil pe cei peste 120 concurenţi, totuşi a fost un concurs de înaltă ţinută, bine organizat, cu sponsori foarte mulţi, printre ei fiind implicată şi Primăria municipiului Oradea.

Start în Divizia A de popice

Noua ediţie de campionat a Diviziei A de popice masculin a debutat sâmbătă 21 septembrie, cu partidele din cadrul primei etape. Echipa Foresta Tălmaciu a câştigat cu 4850 p.d. partida cu Voinţa Tr. Severin, prin neprezentarea acesteia. Nou promovata Electrica Sibiu (revenită în Divizia A după 19 ani) nu a jucat în această etapă deoarece Federaţia de specialitate nu a omologat încă arena proprie - Electrica.

Iată în continuare programul partidelor ce le vor susţine cele două formaţii:

Etapa a II-a (12.X.1996) - Electrica Sibiu - Foresta Tălmaciu;

Etapa a III-a (26.X.1996) - Foresta Tălmaciu - Avântul Arcuş; Minerul Nistru - Electrica Sibiu;

Etapa a IV-a (9.XI.1996) - Electrica Sibiu - Electromureş Tg. Mureş; Foresta Tălmaciu - Minerul Nistru;

Etapa a V-a (16.XI.1996) - Electromureş Tg. Mureş - Foresta Tălmaciu; C.S. Buziaş - Electrica Sibiu;

Etapa a VI-a (30.XI.1996) - Electrica Sibiu - Miercurea Ciuc; Foresta Tălmaciu - C.S. Buziaş;

Etapa a VII-a (7.XII.1996) - Miercurea Ciuc - Foresta Tălmaciu; Voinţa Tr. Severin - Electrica Sibiu.

În legătură cu concursul rezervat copiilor şi juniorilor

Tenis Club R&G Sibiu aşteaptă îmbunătăţirea vremii pentru a organiza concursul promis copiilor sibieni, care, din cauza ploilor, nu s-a putut organiza. Data acestui concurs se va anunţa din timp în presă.

Ilie IONESCU

"Cupa Libertatea" - un reuşit concurs pentru viitorii performeri ai "sportului alb"

Asociaţia sportivă Libertatea Sibiu, prin neobositul ei antrenor Emil Pantazopol, a organizat, în perioada 11-17 septembrie, la baza proprie, situată în Şos. Alba Iulia, un reuşit concurs de tenis rezervat sportivilor legitimaţi şi dotat cu "Cupa Libertatea". La acest concurs, desfăşurat pe trei categorii de vârstă (13-14; 15-16 şi 17-18 ani), au luat parte 42 de sportivi, practicanţi ai acestui sport, aparţinând secţiilor de tenis: C.S.Ş. Şoimii, Tenis Club R & G şi Libertatea, toate din Sibiu, adică acelea care se preocupă să dezvolte "sportul alb", aici, pe malul Cibinului, la Sibiu. Regulamentul întrecerii a permis ca în faza semifinală, ultimii 4 jucători să se întreacă fiecare cu fiecare - sistem turneu. Iată primii trei clasaţi pe categorii de vârstă: **cat. 13-14 ani** 1. Dan Lazăr (C.S.Ş. Şoimii), 2. Alexandru Teuşan (Libertatea), 3. Ionuţ David (T.C. R & G); **cat. 15-16 ani** 1. Arian Gusan (Libertatea), 2. Gabriel Horvath (T.C. R & G), 3. Silviu Crăciunaş (C.S.Ş. Şoimii); **cat. 17-18 ani** 1. Ionuţ Hăşmăşan (C.S.Ş. Şoimii), 2. Gabriel Horvath (T.C. R & G), 3. Arian Gusan (Libertatea). Primilor trei clasaţi le-au fost acordate premii, constând în materiale sportive.

I.ILIE

PROGRAM TVR

Luni, 30 septembrie 1996

Programul 1: 13.00 Actualităţi 13.10 TVR Iaşi 13.55 TVR Cluj-Napoca 14.35 TVR Timişoara 15.30 Ne-am interesat pentru dv.! 16.00 Actualităţi 16.05 Desene animate 16.30 Agenda electorală 16.40 Emisiune în limba maghiară 18.00 Studioul electoral 19.00 Atlas 19.30 Film serial pentru tineret ★ Fata şi băieţii 20.00 Actualităţi 20.50 Film serial ★ Echipa de intervenţie 21.45 Guvernarea - final de mandat 22.15 Actualităţi 22.30 Teatrul Naţional de Televiziune 0.35 "Fragil" ***Programul 2:*** 13.35 Film serial (r) ★ Drumul spre Avonlea 14.55 Film serial (r) ★ Perla neagră 15.40 Desene animate 16.10 Film serial ★ Alejandra 17.40 Film serial ★ Andrea Celeste 22.05 Film serial ★ Santa Barbara 22.50 Fotbal din campionatul Italiei: Juventus - Fiorentina

Marţi, 1 octombrie 1996

Programul 1: 7.00 TVM 8.30 La prima oră 9.20 Agenda electorală 9.30 Film serial (r) ★ Santa Barbara 10.15 Limbi străine ★ Franceză ★ Engleză 11.15 Cinematograful de artă (r) ★ Călătorie spre nicăieri 13.20 Muzica pentru toţi 14.00 Actualităţi 14.10 TVR Iaşi 14.50 Nigeria azi 15.00 TVR Cluj-Napoca 15.35 Desene animate 16.00 Actualităţi 16.10 Itinerar chinez 16.25 Convieţuiri 17.00 Agenda electorală 17.10 Cazuri şi necazuri în dragoste 18.00 Studioul electoral 19.00 Medicina pentru toţi 19.30 Film serial pentru tineret ★ Tarzan 19.55 Urgenţe în agricultură 20.00 Actualităţi 20.50 Telecinemateca ★ Acest obscur obiect al dorinţei 22.40 Reflector 23.10 Actualităţi 23.30 Studioul şlagărelor 24.00 Gong! 0.30 Magazinul notelor blue ***Programul 2:*** 11.25 Desene animate 14.40 Desene animate 16.10 Film serial ★ Alejandra 17.40 Film serial ★ Andrea Celeste 23.20 Film artistic ★ Două prietene

Miercuri, 2 octombrie 1996

Programul 1: 7.00 TVM 8.30 La prima oră 9.20 Agenda electorală 9.30 Film serial (r) Santa Barbara 10.15 Videocaseta muzicală 10.30 Videolexicon 11.30 Film serial (r) ★ Andrea Celeste 12.20 Desene animate 12.45 Reflector (r) 13.15 Muzica pentru toţi 14.00 Actualităţi 14.10 TVR Iaşi 15.05 TVR Cluj-Napoca 16.00 Actualităţi 16.10 Magazin sportiv 16.30 Ecclesiast '96 17.00 Desene animate 17.25 Agenda electorală 17.35 De la lume adunate... 18.00 Studioul electoral 19.00 Timpul Europei 19.30 Film serial pentru tineret ★ Întâmplări din Florida 20.00 Actualităţi 20.50 Film serial ★ Fecioara de sticlă 21.50 Noi frontiere 22.30 Totul despre muzică 23.00 Actualităţi 23.20 Confluenţe 23.50 Film serial ★ Frumoasa şi bestia 0.40 Întâlnirea de la miezul nopţii ***Programul 2:*** 11.30 Desene animate 12.00 Telecinemateca (r) 13.50 Film serial ★ Nomazii vântului 15.40 Desene animate 16.10 Film serial ★ Alejandra 17.40 Film serial ★ Andrea Celeste 23.05 Film serial ★ Santa Barbara

Joi, 3 octombrie 1996

Programul 1: 7.00 TVM 8.30 La prima oră 9.20 Agenda electorală 9.30 Film serial (r) ★ Santa Barbara 10.15 Limbi străine ★ Germană ★ Italiană 11.15 Film serial (r) ★ Andrea Celeste 12.55 Desene animate 13.15 1001 audiţii 14.00 Actualităţi 14.10 TVR Iaşi 15.00 TVR Cluj-Napoca 15.40 Tradiţii 16.00 Actualităţi 16.10 Cuvinte potrivite 16.30 La orizont economia de piaţă 17.10 Agenda electorală 17.20 Desene animate 17.35 Peisaje germane 17.50 Tragerile Super Loto 5/40 şi Excepţională Expres 18.00 Studioul electoral 19.00 Milenium 19.30 Film serial pentru tineret ★ Tarzan 20.00 Actualităţi 20.50 Film serial ★ Labirintul dragostei 21.40 153.014 km 21.55 Studioul economic 22.35 Interpreţi ai cântecului popular 22.55 Simpozion 23.40 Actualităţi 24.00 Un secol de cinema (r) ***Programul 2:*** 11.35 Desene animate 13.05 Film serial (r) ★ Frumoasa şi bestia 15.45 Desene animate 16.10 Film serial ★ Alejandra 21.35 Filmoteca de aur ★ George Constantin 22.05 Cinematograful de artă ★ Romanul lui Charles Pathé 23.50 Handbal masculin

Vineri, 4 octombrie 1996

Programul 1: 7.00 TVM 8.30 La prima oră 9.20 Agenda electorală 9.30 Film serial (r) ★ Santa Barbara 11.00 Limbi străine ★ Spaniolă 11.30 Carnaval muzical 11.50 Film serial (r) ★ Andrea Celeste 12.40 1001 audiţii 13.30 TVR Iaşi 14.15 TVR Cluj-Napoca 15.05 Lege şi fărădelege 15.25 Dicţionarul democraţiei 16.00 Actualităţi 16.10 Ieşirea din cerc 16.35 Desene animate 17.00 Agenda electorală 17.10 Emisiune în limba germană 18.00 Studioul electoral 19.00 Pro Patria 19.30 Film serial pentru tineret ★ Întâmplări din Florida 19.55 Urgenţe în agricultură 20.00 Actualităţi 20.50 Tezaur folcloric 21.30 Film artistic ★ Un gigolo american 23.25 Actualităţi 23.45 MTV ★ Euro Top 20 0.45 Cinematograful de noapte ★ Persecuţie ***Programul 2:*** 11.30 Desene animate 16.10 Film serial ★ Alejandra 18.10 Film serial ★ Andrea Celeste 23.25 Film serial ★ Santa Barbara

Sâmbătă, 5 octombrie 1996

Programul 1: 7.00 La prima oră 8.35 Ba da, ba nu! 9.35 Film serial ★ Drumul spre Avonlea 10.25 Matineu muzical 11.25 Pas cu pas 12.15 Vârstele peliculei 13.05 Agenda electorală 13.15 Pleiade 14.00 Actualităţi 14.10 Tranzit 118 ★ Teatru scurt ★ Antologia "Beatles (III) ★ Colofon ★ Documentar ★ MTV ★ Evreii în istoria României ★ Film serial: Liceeni îndrăgostiţi 18.30 La 5 paşi de la debut... 20.00 Actualităţi 20.50 Film serial ★ Charlie Grace (SUA) 21.50 Karaoke Show 22.55 Actualităţi 23.15 Film serial ★ Perla neagră 24.00 Cântec de lume 1.05 Divertisment muzical ***Programul 2:*** 7.00 Întâlnirea de sâmbătă ★ Film serial: Puterea, pasiunea ★ Film serial ★ Nicholasa şi Bernardina 13.30 Est meridian magazin ★ Film serial ★ Ocolul pământului în 80 de zile 15.50 Desene animate 16.20 Film serial ★ Alejandra 22.00 Film serial ★ Santa Barbara 22.45 Tradiţii 23.15 Săptămâna sportivă

Duminică, 6 octombrie 1996

Programul 1: 8.00 Bună dimineaţa! 9.00 Domino 10.00 Film serial pentru copii ★ Dusty 10.30 Lumină din lumină 11.30 Agenda electorală 11.40 Festivalul cântecului popular românesc 12.00 Viaţa satului 13.30 Film serial ★ Visând la Jeannie 14.00 Actualităţi 14.10 Poşta TV 14.20 Video-Magazin... de la egal la egal amical ★ 7 zile, 7 melodii ★ Concursul de glume ★ Şlagăre ★ Dedicaţii muzicale 17.10 A doua alfabetizare 17. 17.25 Serial S.F. Star Trek 18.20 Tragerile Loto Special 6/49 şi Noroc 18.30 A doua Românie 19.00 Robingo Jubileu! 20.00 Actualităţi 20.35 Duminica sportivă 20.55 Film artistic ★ Cântecul Norvegiei 23.15 Actualităţi 23.30 Filmele săptămânii 23.35 MTV 0.05 Film serial ★ Setea 0.55 Avanpremieră ***Programul 2:*** 7.00 5 X 2 Magazin duminical: filme seriale ★ Jucătorul ★ Cristal 13.00 MTV Greatest Hits 14.00 Film artistic ★ Oliver Twist (SUA, 1982) 16.15 Film serial: Alejandra 18.45 Film serial ★ Santa Barbara 19.30 Film serial ★ Puterea, pasiunea 21.30 Repriza a treia

MAPAMOND SPORT

Campionatele mondiale de fotbal - Franţa '98

Până acum, mai mult meciuri...de încălzire (dar și surprize)

Preliminariile ediţiei franceze a Campionatelor mondiale de fotbal sunt abia la început, meciurile "tari" nefiind încă la ordinea zilei. Hotărârea FIFA ca la turneul final să participe 32 de echipe a cam diluat competiţia şi a slăbit concurenţa, favoritele hârtiei având toate şansele să se impună în faţa reprezentativelor fără palmares. La mai vechile echipe bătute ab initio, precum Finlanda, Cipru, Malta, Liechtenstein, San Marino, Albania, acum li se adaugă formaţiile ţărilor nou create, alde Bosnia, Slovenia, Moldova, Estonia, Lituania, Letonia etc., care sunt, şi ele, un fel de "carne de tun".

Şi, totuşi, după primele întâlniri programate în acest an, se pot remarca unele surprize mari şi foarte mari. Este vorba de victoria Azerbaidjanului asupra Elveţiei (1-0), echipa din ţara cantoanelor având în componenţă profesionişti cunoscuţi pe plan internaţional precum Pascolo, Hottinger, Ohrel, Sforza, Bonvin, Knup, Chapuisat, Turkyilmaz... Este vorba de victoria

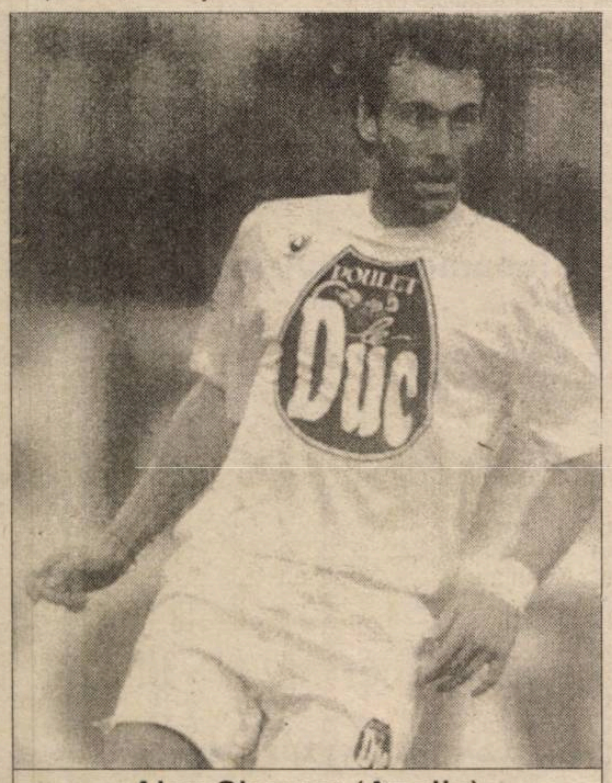

Alan Shearer (Anglia)

Israelului cu 2-1 în faţa Bulgariei, semifinalistă a CM 94, şi ea cu mari jucători precum Mihailov, Ivanov, Lecikov, Balakov, Kostandinov (Stoicikov a lipsit). În fine, tot un fel de surpriză poate fi considerată şi bătaia administrată Irlandei de Nord, pe teren propriu, de Ucraina (0-1), ca şi abia egalul reuşit de Portugalia în Armenia (0-0).

Bineînţeles că aceste...accidente nu schimbă prea mult datele iniţiale ale problemei, favoritele rămânând favorite pe mai departe.

Dar iată cum se prezintă situaţia:

GRUPA 1

1. Grecia	2	2	0	0	5-0	6
2. Danemarca	1	1	0	0	2-0	3
3. Croaţia	0	0	0	0	0-0	0
4. Bosnia	1	0	0	1	0-3	0
5. Slovenia	2	0	0	2	0-4	0

Următoarele meciuri (9 octombrie): Danemarca - Grecia şi Bosnia - Croaţia.

Jari Litmanen (Finlanda)

Roberto Baggio (Italia)

GRUPA 2

1. Anglia	1	1	0	0	3-0	3
2. Italia	0	0	0	0	0-0	0
3. Georgia	0	0	0	0	0-0	0
4. Polonia	0	0	0	0	0-0	0
5. Moldova	1	0	0	1	0-3	0

Următoarea partidă (5 octombrie): Moldova - Italia.

GRUPA 3

1. Norvegia	1	1	0	0	5-0	3
2. Ungaria	1	1	0	0	1-0	3
3. Azerbaidjan	2	1	0	1	1-5	3
4. Elveţia	1	0	0	1	0-1	0
5. Finlanda	1	0	0	1	0-1	0

Următorul meci (6 octombrie): Finlanda - Elveţia.

GRUPA 4

1. Suedia	2	2	0	0	7-2	6
2. Belarus	2	1	0	1	2-5	3
3. Austria	1	0	1	0	0-0	1
4. Scoţia	1	0	1	0	0-0	1
5. Letonia	1	0	0	1	1-2	0
6. Estonia	1	0	0	1	0-1	0

Următoarele partide (5 octombrie): Estonia - Belarus, Letonia - Scoţia.

GRUPA 5

1. Rusia	1	1	0	0	4-0	3
2. Israel	1	1	0	0	2-1	3
3. Luxemburg	0	0	0	0	0-0	0
4. Bulgaria	1	0	0	1	1-2	0
5. Cipru	1	0	0	1	0-4	0

Următorul meci (8 octombrie): Luxemburg - Bulgaria.

Bulgarul Iordan Lecikov - unul dintre oamenii de bază ai reprezentativei bulgare

GRUPA 6

1. Iugoslavia	2	2	0	0	9-1	6
2. Spania	1	1	0	0	6-2	3
3. Slovacia	1	1	0	0	2-1	3
4. Cehia	0	0	0	0	0-0	0
5. Malta	1	0	0	1	0-6	0
6. Ins. Feroe	3	0	0	3	4-11	0

Următorul meci (6 octombrie): Cehia - Malta.

GRUPA 7

1. Ţara Galilor	2	2	0	0	11-0	6
2. Belgia	1	1	0	0	2-1	3
3. Turcia	1	0	0	1	1-2	0
4. San Marino	2	0	0	2	0-11	0
5. Olanda	0	0	0	0	0-0	0

Următorul meci (5 octombrie): Ţara Galilor - Olanda.

GRUPA 8

1. Macedonia	2	1	1	0	4-1	4 (+1)
2. Irlanda	1	1	0	0	5-0	3 (+3)
3. România	1	1	0	0	3-0	3 (0)
4. Islanda	1	0	1	0	1-1	1 (-2)
5. Lituania	1	0	0	1	0-3	0 (0)
6. Liechtenstein	2	0	0	2	0-8	0 (-3)

Ionuţ Lupescu (România)

Programul pe 1996 mai cuprinde întâlnirile Lituania - Islanda (5 oct.), Islanda - România, Irlanda - Macedonia şi Lituania - Liechtenstein (toate în 9 oct.), Liechtenstein - Macedonia (9 XI), Irlanda - Islanda (10 XI), Macedonia - România (14 XII).

GRUPA 9

1. Ucraina	1	1	0	0	1-0	3
2. Armenia	1	0	1	0	0-0	1
3. Portugalia	1	0	1	0	0-0	1
4. Irlanda de Nord	1	0	0	1	0-1	0
5. Albania	0	0	0	0	0-0	0
6. Germania	0	0	0	0	0-0	0

Portughezul Fernando Couto

Următoarele meciuri (5 octombrie): Irlanda de Nord - Armenia, Ucraina - Portugalia.

Rugby - Divizia Naţională

O etapă animată

Cu rezultate surpriză, dintre care se detaşează egalul obţinut de Farul la Bucureşti în compania Stelei, scor 22-22 într-un joc dominat de gazde pe tot parcursul, egalarea survenind în minutele de prelungiri. Arbitrul Bebe Chiciu nu este deloc străin de cele întâmplate, fiind considerat vinovat de vicierea rezultatului. N-ar fi prima dată. Un alt joc cu cântec, la Lupeni, dirijor Enciu Stoica, bun amic de-al nostru, care pare-se i-a sprijinit pe timişoreni în obţinerea victoriei, scor 12-8. Cum în "Vale" asemenea lucruri se digeră mai greu, maestrul Stoica a părăsit stadionul în zdrăngănit de scuturi şi bastoane, iar localitatea în sunet de sirene. O mini-surpriză este considerată înfrângerea campioanei la Baia Mare, echipa recent suspendatului pe trei luni şi demis de la naţională, Mircea Paraschiv, fiind la a treia înfrângere consecutivă. Băimărenii au învins cu 13-8. Celelalte partide, considerate liniştite, au dat câştig de cauză gazdelor, cel mai echilibrat dintre ele fiind meciul dintre Griviţa Castor şi CSM Foresta încheiat cu scorul 15-5. Pentru sibieni a înscris A.Banciu - încercare. La Cluj, studenţii au învins Rapidul, scor 24-9, iar scorul etapei a fost realizat la Petroşani unde Ştiinţa a învins CFR-ul din Constanţa, scor 44-3.

Sâmbăta viitoare la Sibiu, CSM Foresta va primi replica Minerului Lupeni. **G.R.**

urmare din pag. 1

nefericită şi mingea se duce spre sau în propria poartă. A trecut ea, cu toată circumferinţa, cum pretinde regulamentul, peste linia porţii? Părerile au fost de toate felurile, unii văzând mingea în poartă cu toată circumferinţa, unii văzând-o juma-juma, alţii văzând-o treisferturi în poartă şi un sfert pe sfert pe linie ş.a.m.d. Reluările televiziunii nu au fost pe deplin convingătoare, aşa că tărăşenia se preta la interpretări şi a fost comentată cu patos peluzist toată noaptea, până la ora apariţiei ziarelor, când lumea s-a repezit să găsească adevărul la chioşc. Nici vorbă! Acelaşi haos domnea şi printre purtătorii de păreri cât de cât "oficiale". Jucătorul Călin, aproape de fază, a văzut că mingea a intrat în poartă "cam cu o palmă" (foarte precis); reporterii canalului R.T.L. şi ei aproape de fază, graţie teleobiectivului, au văzut că mingea nu depăşise

Peluza a III-a

"în întregime" linia porţii; Marcel Răducanu, şi el aproape de fază, a văzut, din tribună, cum mingea a trecut cu toată circumferinţa peste linia porţii. Unii oficiali au declarat că n-au văzut prea bine, alţii, foarte scurt au declarat că n-au văzut deloc, de parcă ei ar fi arbitrat jocul. Delegatul UEFA n-a zis nici mac, nici aşa, nici aşa, adaptându-se înţelepciunii româneşti care ne învaţă că tăcerea e de aur, ca şi cupa Jules Rimet. Cel mai aproape de fază a fost portarul german, dar, nu se ştie din ce cauză, nimeni nu i-a cerut părerea.

Iată, aşadar, un câmp vast pe care se pot purta interminabile bătălii verbale, datorită unei situaţii confuze, interpretabile.

Spuneam mai sus că evidenţele trebuie doar consemnate, fără a mai fi trecute prin filtrul interpretărilor, de cele mai multe ori subiectiv. Să consemnăm, deci, o evidenţă spre exemplificare: Borussia Dortmund a fost net superioară Stelei de la Bucureşti, şi a trecut peste ea cu toată circumferinţa.

Minutul 91

urmare din pag. 1

păstrând ceva măduvă şi nişte zgârciuri, bune şi astea la vreme de restrişte). Cine ar fi crezut că ploieştenii - care circulă cu cisterna de petrol în deplasări, braşovenii - care primesc în loc de bani tractoare şi autocamioane la salariu, că bistriţenii - cu celebrele lor baterii fără de care nici un autoturism nu poate fi urnit din loc, că oltenii - care au vândut pe dolari cam tot atâţia jucători ca şi Steaua sau Dinamo etc. vor ajunge ciumeţii campionatului?

Sigur, situaţia nu-i bătută-n cuie şi mai e mult până la vară, însă bramboureala din clasament reflectă fidel faptul că echipele noastre sunt tot o apă şi un pământ, iar rezultatele sunt scoase din căciulă.

Dacă ar fi să mă iau după Evanghelia lui Matei, ar trebui să aştept şi ca cei dintâi să ajungă cei din urmă...

✦ **Dinamo - Poli Timişoara 2-0 (1-0)** Au marcat Contra (34) şi Lupu (59), dar în min.25 (la 0-0), Rotariu a irosit un penalty, ceea ce mă face să cred că studenţii de pe Bega n-au dorit să le facă necazuri caraliilor. ✦ **Jiul - FC Naţional 2-1 (1-0)** Aşa a fost să fie. Cristescu (15), Puşcaş (86), respectiv Ciubotariu (69) ✦ **FC Argeş - U Cluj 2-1 (1-0)** Clujenii au feştelit-o la Piteşti, ca să nu se mai bată cu pumnii în piept că pe ei nu i-a învins nimeni. Or fi uitat deja cum se văicăreau în campionatul trecut când îi lăsase Banca Dacia Felix din braţe? Barbu (25), Ceauşu (88), respectiv Maier (83). ✦ **Sp.studenţesc - CF Chindia 2-1 (1-0)** Fără istoric. Andone (9), Caraman (73), respectiv Ţârmure (79). Diniţă (Sp.s) a fost eliminat de arbitrul S.Altmayer (De Mayer auzisem, trebuia să se arate şi... Altmayer!) ✦ **Oţelul - Univ.Craiova 5-1 (2-1)** Arbitrul Al.Dobrin a avut ceva de furcă la acest meci şi mira-m-aş să scape nesuspendat, fiindcă observator federal a fost Costică Ştefănescu, băiat bun care a mâncat o pâine albă-n Bănie cu ani în urmă. Au fost trei eliminaţi: Cristescu, Olăroiu (Cv) şi Spirea (Gl), au fost două lovituri de pedeapsă pentru gazde (transformate de Ion Viorel în min.44 şi 60, cu primul gălăţenii luând conducerea, cu al doilea desprinzându-se). Au mai înscris Maleş (8), Cornea (66), State (68), respectiv Trică (12). ✦ **FC Braşov - AS Bacău 1-1 (0-0)** N-aş vrea să fiu în haina de piele a lui Viorel Hizo, mai ales că, suspendat, nu poate să strângă de gât nici un arbitru ca să se răcorească. După cum îl ştiu, cred că şi-a smuls şi puţinul păr care i-a mai rămas în creştet. Oricum, a ciupit un punct frumos şi mai ştii că nu face vreo năzbâtie şi miercuri, la Rapid? Meciul a avut suspens: a deschis scorul Scânteie (49), tot el a ratat un penalty (67), apoi D.Crăciun l-a dat afară pe Rotariu (Bc), pentru ca, în min.89, Hrib să egaleze. Palpitant, nu? ✦ **Farul - Rapid 0-1 (0-0)** Aici a fost regie mare şi-a ieşit cu cântece ,strigături, capete sparte (Răzvan Tomescu, trimisul radio, mai că plângea când ne povestea cum i-a trecut o sticlă goală pe lângă tâmpla cu care gândeşte, iar Adrian Fetecău, din studio, îl compara cu ziariştii din Bosnia! Dacă-i vâjâia un şnitel pe sub nas, tăcea mâlc!). Vaporenii din tribună n-aveau de unde să ştie că aşa e piesa, aşa că au continuat spectacolul şi după meci. Arbitrul I.Danciu - care, fie vorba între noi, e un marţafoi uns cu toate alifiile - şi-a prins de data asta urechile şi va plăti oalele sparte de alţii. Giuleştenii ar fi câştigat şi dacă el nu-şi dădea în petic şi elimina doi jucători ai gazdelor (Carabaş şi Ciurea). A marcat Butoiu (83), fostul constănţean, tocmai ca să fie treaba oablă. (Dacă vreţi să v-o spun pe aia dreaptă, nici povestea cu apa care trebuia scoasă de pe gazon tocmai la ora începerii partidei n-o cred. Sunt convins că s-a întârziat pentru a se şti rezultatele celelalte. Priviţi clasamentul şi veţi vedea că Farul, pierzând acest meci, nu se află decât cu un loc mai jos decât ar fi fost dacă-l câştiga. În schimb avantajele...) ✦ **Gloria - Ceahlăul 1-1 (0-0)** Au marcat Cristea (50), respectiv Axinia II (85) ✦ **Petrolul - Steaua 1-1 (0-1)** Frunză (52), respectiv S.Ilie (42, din 11 m). **(n.i.d.)**

Clasament Divizia naţională

1. Dinamo	8	6	0	2	15-16	18 (+6)
2. Oţelul	8	5	1	3	17-9	16 (+4)
3. Steaua	8	5	1	2	14-9	16 (+4)
4. F.C. Naţional	8	5	1	2	13-8	16 (+4)
5. Jiul	8	5	1	2	11-9	16 (+4)
6. U Cluj	8	4	3	1	11-7	15 (+3)
7. C.F. Chindia	8	5	0	3	10-9	15 (+3)
8. AS Bacău	8	3	3	2	12-7	12 (0)
9. Farul	8	3	2	3	10-8	11 (-1)
10. FC Argeş	8	3	2	3	10-9	11 (-1)
11. Sp. studenţesc	8	3	2	3	10-12	11 (-1)
12. Ceahlăul	8	2	3	3	6-9	9 (-3)
13. Univ. Craiova	8	2	2	4	10-13	8 (-4)
14. Rapid	8	2	2	4	10-13	8 (-4)
15. Poli Timişoara	8	2	1	5	14-18	7 (-5)
16. FC Braşov	8	1	2	5	9-20	5 (-7)
17. Gloria	8	1	1	6	5-16	4 (-8)
18. Petrolul	8	0	3	5	8-13	3 (-9)

Etapa viitoare (miercuri 2 X): FC Naţional - FC Argeş, CF Ghindia - Jiul, Steaua - Sp. studenţesc, Poli Timişoara - Univ. Craiova, U Cluj - Dinamo, AS Bacău - Gloria, Ceahlăul - Petrolul, Farul - Oţelul, Rapid - FC Braşov.

Piticul Neag face diferenţa!

urmare din pag. 1

Şoimii Compa au jucat în următoarea formaţie: Fierar - Luca, Maşca, Floarea, Stoica, Moldovan - Ciobanu, Galeş, Mândescu (min. 46, Neag), Corfar (min. 55, Nica), Munteanu (min. 35, Cristea).

✦

Iată rezultatele complete, Divizia B, seria a 4-a: Şoimii - F.C. Bihor 1-0, Armătura Zalău - Minerul Baia Borşa 2-0, Mobila Şimleu - Astral Deta 0-2, Telecom Arad - Phoenix B. Mare 3-0, Electrica Timiş - Minerul Ştei 3-2, Ind.s. Câmpia Turzii - Motorul Arad 1-0, Metalurgistul Cugir - West Petrom 1-0, Sticla Turda - Mecanica Mârşa 1-0, Viitorul Oradea - C.P.L. Arad 4-0, U.M. Timişoara a stat.

Clasamentul

1. Ind. sârmei C.T.	9	8	0	1	14-4	24
2. U.M. Timişoara	8	7	0	1	20-7	21
3. Minerul Ştei	9	6	0	3	24-14	18
4. ŞOIMII COMPA	8	6	0	2	16-7	18
5. Metal. Cugir	9	5	2	2	16-14	17
6. Electrica Tim.	9	5	1	3	18-12	16
7. Astral Deta	8	4	1	3	12-8	13
8. Armătura Zalău	8	4	1	3	10-10	13
9. West Petrom	9	4	0	5	15-25	12
10. MECANICA MÂRŞA	9	3	1	5	10-12	10
11. Sticla A. Turda	9	3	1	5	19-24	10
12. Telecom Arad	8	3	0	5	10-13	9
13. Viitorul Oradea	9	3	0	6	12-16	9
14. Mobila Şimleu	8	3	0	5	8-14	9
15. C.P.L. Arad	9	3	0	6	8-20	9
16. F.C. Bihor	8	2	2	4	11-13	8
17. Motorul Arad	9	2	2	5	14-18	8
18. Phoenix B.M.	8	2	1	5	16-15	7
19. Minerul B. Borşa	8	2	0	6	7-14	6

UN DERBY CENUŞIU!

urmare din pag. 1

două galerii au creat o ambianţă frumoasă, cum near place să vedem mereu pe stadioanele noastre. Un sincer bravo, tuturor!

Abordând partida din postura de "lanternă" a seriei a II-a a Diviziei A, gaziştii aveau neapărată nevoie de victorie. Dar cum nici interiştii nu veniseră chiar în excursie la Mediaş, am asistat la o dispută echilibrată, fără valenţe spectaculare, lupta dându-se, în cea mai mare parte a timpului, undeva la mijlocul terenului. Din acest motiv fazele de poartă au fost extrem de puţine. În min. 10, Popescu îl încearcă pe Gângă cu un şut din afara careului şi portarul interist trimite în corner. Peste două minute, Pogăcean îl lansează pe stânga pe Caşoltan, acesta se descotoroseşte de Fl. Şomfălean şi Maier, intră în careul mediesean, îşi "pune" balonul pe piciorul drept, dar şutează pe lângă de la 13 metri. Imensă ocazie! Acelaşi Caşoltan şutează razant peste în min. 20, într-o repriză în care ni s-a oferit fotbal cu linguriţa.

Valer Dulău apelează la doi oameni noi (Someşan şi Handrea) după reluare. În min. 48, L. Cotora centrează de lângă tuşă, Roşca iese în contratimp cu Cătălin Popa, care trimite balonul, cu capul, în poarta goală şi ... 0-1. Mulţumiţi de ispravă, interiştii fac pasul înapoi, încercând să conserve avantajul. Dar norocul îi ajută pe cei îndrăzneţi şi, în min. 61, Callo, la finele unei acţiuni personale, egalează cu un şut lobat de la 22 metri. Gaziştii iuţesc ritmul şi par mai interesaţi de... câştigarea meciului. Cu zece minute înainte de final, remiza vizată, se pare, de elevii lui Ţălnar se năruie ca un castel de nisip: micuţul F. Popescu"prelucrează" un balon la limita careului sibian, şutează plasat, Gângă pleacă târziu şi medieşenii înscriu golul care avea să le aducă, în etapa a opta, prima victorie din acest campionat. O victorie meritată. Voi reveni în cotidianul "Tribuna".

✦ Dl. Viorel Muşan, şeful galeriei interiste, îi convoacă marţi, 1 octombrie, ora 17, la stadionul "Municipal" pe toţi aceia care doresc să sporească numărul membrilor galeriei sibiene.

Ultima oră

urmare din pag. 1

F.C. Braşov, Romeo Paşcu, că-i "un bandit şi jumătate", Dan Ologeanu, preşedintele clubului UTA, a fost suspendat 8 luni şi amendat cu 5 milioane lei. ● Pentru meciul cu Irlanda (9.X. a.c.), Puiu Iordănescu a decis să convoace 12 "străini": Dan Petrescu (Chelsea), Anton Doboş (AEK Atena), Tibor Selymes (Anderlecht), Gheorghe Popescu (FC Barcelona), Ionuţ Lupescu (Mönchengladbach), Dorinel Munteanu (FC Köln), Gheorghe Hagi (Galatasaray), Costel Gâlcă (Mallorca), Ovidiu Sabău (Reggiana), Ilie Dumitrescu (West Ham United), Viorel Moldovan (Grasshopper) şi Ion Vlădoiu (F.C. Köln). ● FRF a aprobat ca, din etapa a 9-a a Diviziei Naţionale de fotbal, programată miercuri, 2 X a.c., doar meciul FC Naţional - FC Argeş să se joace de la ora 14,30 (fiind televizat), celelalte începând la ora 15. ● În Cupa UEFA, FC Naţional a avut şansa de a nimeri cu FC Bruges, o echipă care se chinuie. O şansă pentru Florin Halagian de a merge mai departe, mai ales că prima manşă (15 X) se va desfăşura la Bruges. ● Într-un meci de fotbal din liga regională argentiniană, Jose Alberto Chavero a şutat la poartă ... omorându-l pe portarul advers, care a recepţionat balonul în stomac. **(n.i.d.)**

Cad frunzele ruginii în pădure şi ... pretendenţii la victorii în Sibiu

urmare din pag. 1

datorită exasperantei ineficacităţi a jucătorilor săi, aflaţi în poziţii clare de şut, în cea de a doua repriză el a putut să respire mai uşurat, elevii săi, regăsindu-şi cadenţa şi reuşind să presteze un joc spectaculos şi eficient, căruia clujenii i-au răspuns pe măsură. Exceptând scăderile din prima repriză, Tordai, Pelger şi Muntean s-au dovedit piese de bază în obţinerea acestei meritate şi necesare victorii. Alături de ei Alecu şi Lăpădat, foarte buni la recuperări, au contribuit la apropierea acestui succes. Oricum o problemă rămâne în atenţie: cât timp va putea rezista o echipă care foloseşte, practic 6 jucători pe parcursul unei solicitante partide?

Gazdele deschid scorul prin Tordai şi imediat Alecu mai înscrie două puncte pentru sibieni, care conduc în primul minut cu 4-0. Jocul continuă în nota de superioritate a gazdelor până în min. 7 (16-9) când clujenii - pe fondul unor incredibile ratări ale elevilor antrenorului Mircea Vulc - reduc din handicap şi se apropie la 1 punct (16-15) în min. 10. După numai 20 de secunde Pelger reuşeşte să înscrie o încercare de 3 puncte şi scorul devine 19-15 (min. 11). Clujenii nu renunţă la luptă - fapt ce i-a caracterizat, de altfel, pe parcursul întregii partide - şi în min. 15 preiau pentru prima oară conducerea pe tabela de scor (21-22), reuşind să o menţină până în min. 18, când gazdele conduc din nou (28-27), acestea terminând prima repriză cu un avantaj de 6 puncte (37-31).

Repriza secundă a fost mult mai spectaculoasă şi mai atractivă, gazdele aflându-se permanent la conducerea jocului şi impunându-şi clar superioritatea. Astfel, în min. 35 al jocului ele reuşesc să se distanţeze la 18 puncte (70-52). Ultimele 5 minute de joc au fost foarte disputate, oaspeţii încercând să revină puternic pentru a întoarce rezultatul. Dar experienţa competiţională şi exprimarea variată în teren, le-a permis echipierilor de la CSU Forest Sibiu să păstreze, până în final, o diferenţă de 9 puncte, şi să termine victorioşi cu scorul de 81-72. A arbitrat foarte bine cuplul de arbitri internaţionali Raduly (Bucureşti) - Stănciulescu (Târgovişte). Pentru CSU Forest Sibiu au înscris: Tordai 29, Pelger 20, Munteanu 18, Alecu 6, Covacs 3, Lăpădat 3 şi Spânu 2. Cei mai buni realizatori ai oaspeţilor au fost Pintea 28 şi Cristescu 20 puncte.

Clasamentul după 3 etape

1. C.S.U. Forest Sibiu	3	2	1	264:222	5
2. Universitatea S.M. Invest Cluj	3	2	1	236:217	5
3. Universitatea ELBA Timişoara	3	2	1	251:259	5
4. West Petrom Arad	3	2	1	220:212	5
5. Carbochim Cluj	3	1	2	230:224	4
6. BRĐ C.S.U. Ploieşti	3	1	2	246:260	4
7. CSM Charlie Craiova	3	1	2	192:192	4
8. CSS Mobex Tg. Mureş	3	1	2	197:261	4

Etapa viitoare (5 octombrie): BRD C.S.U. Ploieşti - C.S.Ş. Mobex Tg. Mureş; Carbochim Cluj - West Petrom Arad; Universitatea S.M. Invest Cluj - Charlie Comat Craiova; Universitatea ELBA Timişoara - CSU Forest

BIBLIOTECA „ASTRA"
SIBIU

F.C. INTER LA RĂSCRUCE DE... ANTRENORI

CORNEL ŢĂLNAR S-A RETRAS

"Sunt un om cu bun simţ şi, în condiţiile în care lucrurile au început să degenereze, prefer să mă retrag. Plec cu lacrimi în ochi pentru că nu sunt un mercenar, m-am ataşat de echipă şi de destui oameni inimoşi din Sibiu. Îmi asum răspunderea pentru rezultatele nesatisfăcătoare. Rămân la părerea că FC Inter este de departe cea mai bună echipă din serie. Îi doresc înlocuitorului meu să reuşească ce n-am reuşit eu!"

TRIBUNA sporturilor

SUPLIMENT SĂPTĂMÂNAL DE INFORMARE SPORTIVĂ AL COTIDIANULUI INDEPENDENT "TRIBUNA"

Anul VI, nr. 336 | 7.10 - 13.10.1996 | 4 pagini, 300 lei

O DEMISIE INEVITABILĂ DUPĂ ...

F.C. INTER - CORVINUL 0-0

Stadion "Municipal", timp însorit, gazon bun, vânt, spectatori cca 1000.

F.C. INTER: Gângă 6,5 - Bran 6, L. Cotora 6,5, Teodorescu 6, Cornaci 5 (min. 47, C. Szeghedi 5,5) - Sabou 5 (min. 37, Tolciu 6), Lazăr 5, Pogăcean 5 (min. 70, Mara 5), Demian 6 - Caşoltan 6, C. Popa 5. Rezerve: Fl. Cotora, Terchilă. Antrenori: C. Ţălnar şi Petre Purima.

CORVINUL: Lobonţ 6 - Bordean 6 (min. 47, Costăchescu 6), Haidiner 6, Cireş 6,5, Sterean 6, Dăscălescu 6 - Chezan 5,5, Bardac 6 (min. 89, Aniţa), Ciorea 7 - Păcurar 5 (min. 85, Jilăveanu), Mitrică 6,5. Rezerve: Petrei, Ţibichi. Antrenori: Gabi Stan şi Virgil Stoica.

Au arbitrat: M. Lică (Constanţa), Al. Rolea (Bucureşti) şi Ioan Silviu (Galaţi), toţi bine. Observator: Eugen Mustaţă (Bucureşti).

Cartonaşe galbene: Lazăr (33), C. Szeghedi (55), Tolciu (89), respectiv Haidiner (9), Păcurar (43), Chezan (73) şi Sterean (84).

Raportul şuturilor: 15-5 (pe poartă 6-4). Cornere: 9-3.

Frumos duelul galeriilor.

Am trăit sâmbătă un sentiment paradoxal. Deşi mă aflam pe "Municipal" pe care tot merg de vreo 40 de ani, m-a subjugat impresia că asist la un joc în ... deplasare al echipei interiste. În tribune, câteva sute de spectatori. Staţia de amplificare, mută. O echipă gazdă de NERECUNOSCUT, cu un joc împleticit, bătrânesc, previzibil pentru adversar. Nici urmă de o concepţie tactică! Pase aiurea, indolenţă cât cuprinde şi, peste toate, o NEPUTINŢĂ GENERALIZATĂ! Ce-am fost şi ce-am ajuns? Nimic nu se potrivea cu pronosticul lui Ion Gheorghe ("ascultă la mine, că şi fără Gabor batem cu 2-0!") înaintea începerii partidei.

Sibienii dau cu piciorul, chiar în min. 7, unei "indirecte" de la 7 metri, C. Popa - prins nepregătit - şutând mult peste poarta lui Lobonţ, dorit, se zice, în Giuleşti. În min. 10, hunedorenii, care s-au simţit pe "Municipal" ca peştele în apă, ratează un gol ca şi făcut, Gângă opunându-se inspirat şutului lui Mitrică. Minute bune, în continuare, pe teren nu se întâmplă nimic. Este pentru prima oară la Sibiu, în acest campionat, când portarul oaspeţilor şomează!

Ceva-ceva parcă tot vor

continuare în pagina 4

Mircea BIŢU

Rugby, div.A

Soare în Valea Aurie

CSM Foresta - Minerul Lupeni 37-0 (22-0)

Sibienii încep tare jocul şi în min.4 după un balon prelucrat de Radu Fugigi şi Amariei, Hordilă înscrie eseu. Transformă A.Iulian. După opt minute, în urma unei lovituri înalte executată de Amariei, Păculea recuperează şi marchează eseu la centru. Transformă acelaşi A.Iulian. În min.20 este rândul înaintării să-şi concretizeze jocul bun marcând eseu prin Troancă. De această dată A.Iulian ratează. Urmarea unui ofsaid al minerilor în min.32 Hordilă transformă lovitura de pedeapsă acordată şi prima repriză se încheie cu un scor net 22-0 în favoarea sibienilor.

continuare în pagina 4

S. PUI

Fotbal, Divizia A

Prietenul la nevoie se cunoaşte

ASA Tg.Mureş - Gaz metan Mediaş 0-1 (0-0)

Iată că, încet-încet, medieşenii se desprind din "mlaştina" clasamentului seriei a doua, în ultimele trei etape acumulând 7 puncte care au mai risipit norii ameninţători care pluteau deasupra asociaţiei gaziste. Era normal, pentru că Gaz metan are tot ce-i trebuie pentru a fi una din protagonistele diviziei A: jucători de valoare, conducere tehnică experimentată, conducere administrativă competentă şi sponsori de nădejde.

Partida de la Tg.Mureş a fost la discreţia gazdelor care, în prima repriză, au avut câteva mari ocazii de gol ratate de Ciula (4, bară), Moldovan (17), Pâslaru (28 - şut pe lângă poartă doar cu Filip în faţă) şi Lup (40).

La două minute după pauză medieşenii au marcat: Handrea a executat o lovitură liberă de pe partea dreaptă centrând cu boltă peste întreaga apărare mureşeană şi Popescu a reluat cu capul în plasa porţii lui Bendorfean. În min.50, Pâslaru, de la 2 metri, a şutat peste poarta părăsită de Filip, după care jocul a scăzut în intensitate, fazele la cele două porţi fiind lipsite de periculozitate.

Victorie care înseamnă trei puncte de aur în vistieria secătuită a gaziştilor. Încă două succese de acest fel în deplasare şi formaţia antrenată de Valer Dulău ajunge pe podium!

A arbitrat corect C.Vădana (Piatra Neamţ).

Cartonaşe galbene: Nan, Teleabă, Fl.Şomfălean.

ASA: Bendorfean - Ciula (75, Miclea), Moldovan, Nan, Lup - Roşca, Enyedi (58, Cernătescu), Csaki (46, Zsigmond) - Török, Stanciu, Pâslaru.

Gaz metan: Filip - Handrea (60, Fl.Şomfălean), Lungu, Someşan, Ciurar, Teleabă - Maier, Ştef (18, Marcadonatu), Callo (46, Cl.Şomfălean) - Luca, Popescu.

D.IONAŞCU

P.S. Atenţie la meciul din etapa viitoare cu Aro Câmpulung Muscel, echipă tânără, alcătuită din mingicari mici şi iuţi.

Şubred

Relaţia peluzistului sibian cu fotbalul de sâmbata dimineaţa este din ce în ce mai şubredă. Cineva le interzice băieţilor noştri să joace fotbal şi răspunsul interiştilor este tot mai nepotrivit cu dimensiunile aşteptărilor şi a simpatiei cu care,

Peluza a III-a

încă, îi mai înconjurăm. Un peluzist cătrănit spunea sâmbătă după jocul (scuzaţi!) cu Corvinul, că el pleacă direct la gară să conducă pe cineva la tren şi era hotărât să-i plătească şi biletul (dus).

Din acest colţ de pagină nu s-au avansat soluţii, nu s-au dat verdicte ci s-au exprimat doar păreri: Una dintre ele, spusă de multă vreme şi repetată multă vreme, era că omului îi stă bine la casa lui, ferit de bănuieli. Până şi Pădureanu s-a tras acasă. De ce nu s-ar trage şi alţii?

Cine supravieţuieşte unor atacuri repetate poate fi un viteaz, dar poate fi şi altceva: un, să-i zicem, insensibil.

Peluzistul l-a găsit în gară pe omul căutat. Aştepta trenul de Vinţ.

Mihai BRATU

Ultima oră

* Marele măsluitor de meciuri (care a stat şi după gratii la începutul anului 1990 când "revoluţionarii" erau la putere) Dumitru Dragomir a fost ales preşedinte al Ligii Profesioniste a Fotbalului.

* Jean Pădureanu s-a săturat de Giuleşti şi de Bucureşti şi a anunţat că se întoarce la Bistriţa.

* Vedetele reprezentativei de fotbal a Islandei - care va întâlni România miercuri, 9 octombrie, ora 21 - se numesc Sverisson (Hertha BSC Berlin), Gudjansson (VfL Bochum) şi Sigurdsson (Stoke City).

* Rămas fără serviciu, antrenorul Mircea Rădulescu a fost numit vicepreşedinte al Comisiei Tehnice din cadrul FRF, preşedinte fiind Anghel Iordănescu.

* Dl. A.Ureche ne-a trimis o scrisoare tare cătrănită, din care citez: "Ce mai fac dascălii de tumbe din oraş şi marii doctori în fotbal de nu mai cresc jucători localnici (..) Echipa FC Inter nu e o vacă de muls (...)

continuare în pagina 2

Fotbal, Divizia B

Unii ratează, alţii marchează ...

MECANICA MÂRŞA - METALURGISTUL CUGIR 0-1 (0-0)

Fotbaliştii mârşeni au întregit, neaşteptat, sfârşitul de săptămână negru al sportului sibian. După o primă repriză echilibrată, punctată doar de ratarea lui Ciorogar (care în min. 43 a executat în bara transversală o lovitură liberă de la 16 metri), mârşenii aveau să primească, în min. 51, un adevărat upercut: atunci, defensiva gazdă a bâlbâit un balon în careu, Neagu a profitat, l-a găsit pe Itu, nemarcat, şi acesta a făcut inutilă intervenţia lui Nicula.

Elevii lui Aurică Barbu au început imediat o

continuare în pagina 4

Mihai VERZESCU

Baschet

"Sfori" trase la timp şi o neavenită "reverie" de 30 de secunde

"U" Elba Timişoara - C.S.U. Forest Sibiu 90-87 (39-44)

● Sibienii au jucat foarte bine o partidă pe care - deşi au dominat-o în totalitate - au pierdut-o în ultimele 32 de secunde de joc pe fondul unui fluier "fals" şi a nerespectării indicaţiei antrenorului ● Ca de obicei, cu aproape un minut înainte de final, cronometrul sălii din Timişoara, s-a defectat. ● Să vezi şi să nu crezi; încercând să aducă înapoi cronometrul sălii de la 18.59 la 17.59, operatorul greşeşte şi pe ecran apare 19.59. Dacă sibienii nu ar fi protestat şi ar fi aşteptat, 1 secundă, poate că aceştia ar fi câştigat (83-85). ● Claudiu Muntean - cel mai bun jucător de pe teren ● Tordai, Alecu şi Pelger l-au secondat îndeaproape ● În ultimele 10 minute de joc Lăpădat, Alecu, Covacs şi Tordai eliminaţi pentru săvârşirea a 5 greşeli personale ● O partidă în care s-au conturat şi reconfirmat câteva adevăruri: echipa C.S.U. Forest Sibiu joacă un baschet elaborat ce implică un efort deosebit din partea jucătorilor; lipsa unui pivot de talie devine o evidentă povară în jocul echipei; generaţia care vine mai are un drum destul de lung de parcurs. ● Cele două gafe din final ale lui Agapie şi Spânu au sancţionat fără drept de apel nereceptarea indicaţiilor tactice ale antrenorului.

cronica meciului în pagina 4

în pagina a IV-a
CLASAMENTELE DIVIZIEI A

"Cupa Unirii", un concurs reuşit

La Alba Iulia, timp de trei zile, s-a desfăşurat un concurs de tenis la care au luat parte cei mai buni tenismeni din Ardeal, inclusiv campionii pe 1996 la categoriile 35 şi 45 ani. Între aceştia şi campionul sibian Ioan Rakoşi. Din Sibiu au mai participat: general dr. Victor Palada, colonel George Podariu, prof. Ioan Berghea, Petru Siminel, Ilie Giurgiu. Pe podium a urcat Ioan Rakoşi (67 ani), care a concurat la categoria de vârstă 55 ani. El a ocupat locul II. Perechea Ilie Giurgiu - Ioan Berghea s-a situat pe locul III.

I. Ilie

"Cupa Mediensis" Taekwon-Do

În zilele de 28.09 - 29.09.1996 a avut loc, la Mediaş, competiţia naţională Taekwon-Do "Cupa Mediensis, ediţia a III-a. La luptele din fazele preliminare şi din finală au participat 185 de concurenţi de la 13 cluburi sportive din ţară. Luptătorii au avut între 7 şi 34 ani.

Organizatorii competiţiei au fost clubul TKD Mediaş, prin domnul Ghiţă Roman, instructor TKD-2 DAN şi Primăria Mediaşului. Dintre sponsori amintim: Sometra SA, Felam SA, Automecanica SA, Geromed SA, Armax SA, BAT SA, TV AS, Primăria Mediaş şi Radio Mediaş 725.

Câştigătorii competiţiei sunt, la următoarele categorii: **14 ani feminin**, echipa de la AS Phoenix - Miercurea Ciuc, **+ 14 ani feminin**, echipa de la TKD - Cluj Napoca, **+ 8 ani feminin**, Condor Alisa - Mediaş, **12 ani feminin**, Florina Moşescu - Constanţa, **10 ani masculin**, Florin Damian - Mediaş, **10-12 ani masculin**, Silviu Tinică - Mediaş, **12-14 ani**, Nicolae Barac - M. Ciuc, **14-16 ani**, Victor Armenciuc - Sibiu, **sub 54 kg**, Costel Uleniuc - M. Ciuc, **sub 63 kg**, Robert Andras - M. Ciuc, **sub 71 kg**, Ştefan Soos - Mediaş, **sub 80 kg**, Ovidiu Ciupei - C. Napoca, **peste 80 kg**, Vasile Vilsan - C. Napoca

Domnul Ghiţă Roman ne-a declarat următoarele: "Cu unele excepţii, competiţia a decurs normal. Ţinând cont şi de părerea altor instructori, pot spune că Mediaşul va fi prezent şi în continuare cu buni luptători, la astfel de concursuri. Însuşi faptul că preşedintele juriului este domnul George Mazsa, demonstrează nivelul înalt al competiţiei din aceste 2 zile. Ţin să aduc mulţumiri speciale domnului primar Dionisie Bucur, fără al cărui ajutor n-am fi putut organiza acest concurs".

Iată şi câteva cuvinte din partea d-lui George Mazsa, preşedintele Asociaţiei Române de Taekwon-Do-ITF-4 DAN din Cluj Napoca: "A fost o competiţie foarte bine organizată, faţă de condiţiile noastre băneşti destul de precare. Câteva meciuri s-au ridicat la nivelul cerinţelor internaţionale (concurenţii cu centuri negre). Am fost bucuroşi să-l avem printre noi şi pe Florin Tămaş, instructor canadian - 3 DAN. Mulţumim sponsorilor şi sperăm să se organizeze şi ediţia a IV-a a Cupei Mediensis în 1997".

În încheiere, menţionăm că Sala de Cultură a Sindicatelor din Mediaş, pe a cărei scenă s-au desfăşurat confruntările finale, a fost arhiplină, predominând tineretul de ambele sexe.

D.R. GHEMEŞ

Situaţie neschimbată în fruntea clasamentului

Fotbal, Divizia C

● *Unirea - Vitrometan 1-3 (0-1)* Foarte dârz disputată, partida a oferit extrem de puţine faze de fotbal spectaculos şi judicios elaborat, ambele combatante - cu evoluţii mult sub nivelul celor anterioare - mulţumindu-se să bubuie baloanele cât mai departe de propriile buturi, mizând efectiv doar pe gafele apărării adverse pentru a se desprinde pe tabela de scor. Şi dintr-o astfel de situaţie, în chiar minutul 5, medieşenii înscriu primul lor gol prin S. Popa, care profitând de indecizia defensivei din faţă s-a strecurat abil prin ea şi de la 14 m a lobat mingea în plasă, pe lângă S. Stănilă ieşit în întâmpinare. Cinci minute mai târziu I. Duda şutează puternic dar, de astă dată, Stănilă reţine cu siguranţă. În min. 12 şi 15 trasoarele expediate de Stângaciu şi C. Tomuţa ocolesc ţinta. În min.17, O. Goga, scăpat singur spre but, este faultat în careu, dar lovitura de la 11 m, prompt acordată, este trimisă de I. Duda pe lângă bară. În min. 23 ocnerii sunt gata să egaleze, dar juniorul Z. Stejar se precipită şi nu găseşte soluţia potrivită pentru a-l învinge pe Ioniţă. În min. 30, acelaşi Ioniţă respinge bomba lui Laurenţiu, însă E. Stângaciu - uluit - nu profită de cadrul oferit. Repriza secundă debutează cu atacurile gazdelor, care în min. 49 egalează prin D. Căldăraru, el fructificând prompt lovitura de colţ bine executată de D. Flichiş. În min. 58 centrează periculos şi viclean Tomuţă, Ioniţă respinge sub transversală, dar nici un localnic nu e în preajmă pentru a împinge mingea în poartă. În min. 70 medieşenii iau conducerea graţie golului înscris de C. Jiga, care a trimis în plasă balonul respins de Stănilă. Gazdele atacă disperat, în min. 82, F. Szabo driblează doi adversari şutează violent de la 6 m, dar Ioniţă salvează miraculos un gol ca şi făcut. Pe contraatac oaspeţii se desprind decisiv în min. 85, când juniorul C. Handea valorifică în gol centrarea lui O. Noian. Jocul se încheie pe un atac al ocnerilor care rămân doar cu satisfacţia că şi-au depăşit adversarii la cornere: 10-3 în favoarea lor. S-au remarcat A. Ioniţă, T. Dabai, C. Jiga, S. Popa. O. Goga şi C. Hudea, de la învingători C. Tomuţă, D. Popârţan, D. Căldărar, Z. Stejar, F. Szabo şi G. Bogorin de la localnici. Competent, autoritar şi prompt arbitrajul brigăzii sibiene alcătuită din A. Curtean (la centru), O. Baltador şi V. Neaţă (asistenţi). ● *Sparta - "U" Mecanica Sembraz 1-0 (0-0)* Medieşenii au controlat jocul cu suficientă autoritate, dar unsprezecele studenţesc s-a apărat decis şi exact, contraatacând periculos în câteva rânduri, V. Săbău şi D. Negrea irosind două bune situaţii de a înscrie. Unicul gol al întrecerii a fost marcat de Şt. Vasile în min. 75, care a tranasformat o lovitură de la 11 m. ● *C.F.R. Retezat PIM - COMESO 2-1 (1-0)* Victorie muncită, dar perfect meritată a formaţiei sibiene după o partidă dominată majoritatea timpului de către ea. Au punctat: A. Fuşle şi D. Lupuleţ (autogol) pentru învingători, M. Pipiş (din penalti) în contul echipei din Şeica Mare. ● *Viitorul - Sticla 2-2 (2-2)* Deşi au condus la un moment dat cu 2-0, ca urmare a golurilor reuşite de I. Grigore (28) şi R. Gavrilă (30), avrigenii n-au realizat la Bazna decât o remiză, localnicii punctând, la rândul lor, prin F. Paraschiv (37) şi O. Stoica (44). ● *C.S. Agnita - Record 1-2 (0-0)* După o primă repriză albă, medieşenii - mai aproape de forma cu care ne obişnuiseră în trecut - s-au desprins rapid graţie golurilor marcate de I. Puşcă (47) şi B. Forgacs (51). Golul gazdelor a fost înscris de juniorul Naicu în min. 90. ● *Geromed - Romanofir 1-0 (1-0).* Partidă echilibrată şi de bună calitate la Mediaş, unde amfitrioniii au început în forţă deschizând scorul în min. 37, prin N. Groza. Deşi au atacat mai mult în mitanul doi, tălmăcenii n-au reuşit să obţină egalul dorit. ● *Silva - Textila 1-8 (1-5)* Sălişteni înregistrează al nouălea eşec, de data aceasta în faţa unor adversari mult mai bine pregătiţi şi deosebit de incisivi în fazele de finalizare. Autorii golurilor: M. Cuc (4, 39), A. Iancu (7, 68), L. Popovici (26) şi G. Comşa (34, 56, 82) pentru cisnădieni, respectiv R. Luca (40). ● *Construcţii - Progresul 2-2 (2-0).* Întrecere echilibrată cu evoluţii contradictorii. Au marcat C. Şancu (autogol, min. 28), C. Muţiu (43), pentru gazde, D. Forgaciu (47) şi M. Pârduţ (67) pentru echipa din Dumbrăveni.

V.M.

O veste bună pentru sibieni

S-a redeschis bazinul "Olimpia"

La începutul lunii octombrie, mai precis de marţi, bazinul "Olimpia" şi-a deschis porţile. Pentru sportivi, pentru copii dornici de iniţiere şi public. După cum ne spunea dl. Viorel Crişan, administratorul bazei, bazinele au fost igienizate, apa este încălzită şi tratată, conform normelor sanitare, iar în incinta bazinelor s-au făcut reparaţiile necesare. În perspectivă, bazinul "Olimpia" va pune la dispoziţia publicului un chioşc unde se vor putea servi gustări reci şi băuturi răcoritoare, într-o ambianţă deosebită. Programul de funcţionare a bazinului este de la ora 6 dimineaţa până la ora 22.

Pentru public bazinul stă la dispoziţie seara, în două serii, de la orele 17.30 şi 19.30, cu servicii de duş şi saună. Pe parcursul programului, respectiv dimineaţa şi seara, se organizează cursuri de iniţiere la înot atât pentru copii cât şi pentru adulţi, precum şi gimnastică aerobică combinată cu duş, bazin şi saună. Pentru informaţii sunaţi la telefon 21.77.09.

Având în vedere costurile ridicate la energie electrică, gaz metan şi apă, conducerea bazinului "Olimpia" face apel la bunăvoinţa firmelor şi persoanelor fizice care pot acorda sprijin financiar sub formă de sponsorizare. Să nu se uite că 4 din primii 10 sportivi ai anului 1995 se pregătesc şi acum în bazinul "Olimpia".

Ilie IONESCU

Sărbătoarea gimnasticii

Cu prilejul aniversării a 90 de ani de când a luat fiinţă gimnastica în România, la Bucureşti, au fost sărbătoriţi sportivi, antrenori şi cadre tehnice, care de-a lungul anilor şi-au adus contribuţia la succesele gimnasticii pe plan mondial, european şi românesc. Între cei cărora li s-au atribuit "Diploma de onoare pentru contribuţia adusă la dezvoltarea gimnasticii în România" au fost şi reputaţii specialişti sibieni. Este vorba de antrenorii emeriţi Nicolae Buzoianu şi Horst Stoltz, precum şi profesorul Simion Moldovan. De asemenea, Clubului Sportiv Şcolar Sibiu şi Direcţiei pentru Tineret şi Sport Sibiu le-a fost acordat fanionul aniversar.

Ilie IONESCU

Ultima oră

urmare din pagina 1

Propun un cuplu nou de antrenori: I.Pâţan (Romanofir Tălmaciu) - C.Raica (Silva Sălişte) fiindcă nu-i mai prejos cu nimic decât neofiţii care conduc destinele fotbalului sibian. N-avem nevoie de navetişti (papagali) fripturişti".

✦ Nicu Galerie, şeful suporterilor dinamovişti, a declarat că a primit bani de la Cristi Barcea, directorul de marketing al clubului Dinamo, ca să strige împotriva lui Bondrea...

✦ "Oricum, să ştiţi că eu sunt optimist. Cred că până în jurul anului 2000 handbalul românesc se poate apropia mult de ceea ce a fost odată" - zice Cristian Gaţu. Deocamdată, în preliminariile CM - România-Belgia 19-19!

✦ Singurul nostru campion olimpic, Nicolae Linca (Melbourne, 1956), trăieşte ca vai de el, într-un sat, bolnav de Parkinson, cu o pensie de 200.000 lei!

✦ Lotul naţional pentru partida de fotbal Islanda - România: Stelea, Prunea - D.Petrescu, Prodan, Curt, Doboş, Papură, Selymes, Filipescu, Popescu, Gâlcă, D.Munteanu, I.Dumitrescu, Ad.Ilie, Hagi, V.Moldovan, R.Niculescu, Vlădoiu, Panduru.

✦ Clasamentul la zi al cluburilor de fotbal din întreaga lume este condus de FC Barcelona, urmat de Bayern München, Ajax Amsterdam, America Cali, Spartak Moscova (!), AC Milan, River Plate etc. Echipele noastre din cupele europene stau modest: 70 Steaua, 78 FC Naţional, 130 Rapid, 135 Gloria Bistriţa.

PROGRAM TVR

Luni, 7 octombrie

Programul 1: 13.00 Actualităţi 13.10 TVR Iaşi 13.55 TVR Cluj-Napoca 14.35 TVR Timişoara 15.30 Turism şi agroturism 16.00 Actualităţi 16.05 Atlas 16.30 Agenda electorală 16.40 Emisiune în limba maghiară 18.00 Studioul electoral 19.00 Film serial pentru tineret * Fata şi băieţii 19.30 Actualităţi 20.15 Film serial * Echipa de intervenţie 21.10 Studioul electoral 22.10 Teatrul liric * Opera Manon Lescaut de Giacomo Puccini. Partea I 23.30 Actualităţi 23.45 Teatru liric. Partea a II-a 0.35 "Fragil" ***Programul 2:*** 13.35 Film serial (r) * Drumul spre Avonlea 14.55 Film serial (r) * Perla neagră 15.40 Desene animate 16.10 Film serial * Alejandra 17.40 Film serial * Andrea Celeste 22.05 Film serial * Santa Barbara 23.30 Magazin sportiv internaţional

Marţi, 8 octombrie

Programul 1: 7.00 TVM 8.30 La prima oră 9.20 Agenda electorală 9.30 Film serial (r) * Santa Barbara 10.15 Limbi străine * Franceză * Engleză 11.15 Cinematograful de artă (r) * Romanul lui Charles Pathe (Franţa, 1995) 13.00 Desene animate 13.15 Muzica pentru toţi 14.00 Actualităţi 14.10 TVR Iaşi 14.50 TVR Cluj-Napoca 15.30 Convieţuiri 16.00 Actualităţi 16.10 Desene animate 16.35 Cazuri şi necazuri în dragoste 17.20 Agenda electorală 17.30 Medicina pentru toţi 17.55 Urgenţe în agricultură 18.00 Studioul electoral 19.00 Film serial pentru tineret * Tarzan 19.30 Actualităţi 20.15 Studioul electoral 21.15 Telecinemateca * Laşul (SUA, 1977) 23.05 Reflector 23.35 Actualităţi 23.50 Întoarcerea în paradis 0.15 Gong! 0.45 Magazinul notelor blue ***Programul 2:*** 11.15 Desene animate 14.40 Desene animate 16.10 Film serial * Alejandra 17.40 Film serial * Andrea Celeste 23.15 Teatrul naţional de televiziune * Îndrăgostiţii de la masa nr.10 de Osvaldo Dragun

Miercuri, 9 octombrie

Programul 1: 7.00 TVM 8.30 La prima oră 9.20 Agenda electorală 9.30 Film serial (r) Santa Barbara 10.15 Videolexicon (r) 11.15 Film serial (r) * Andrea Celeste 12.05 Desene animate 12.35 Reflector (r) 13.05 Muzica pentru toţi 14.00 Actualităţi 14.10 TVR Iaşi 14.50 TVR Cluj-Napoca 15.30 Magazin sportiv 16.00 Actualităţi 16.10 Eclesiast '96 16.40 Desene animate 17.05 Tele-discul muzicii populare 17.25 Agenda electorală 17.35 Miraje devastatoare 18.00 Studioul electoral 19.00 Film serial pentru tineret * Întâmplări din Florida 19.30 Actualităţi 20.00 Studioul electoral 20.55 Fotbal: Islanda - România 22.50 Film serial * Cele cincisprezece străzi (Anglia, 1989) 23.50 Actualităţi 0.05 Întâlnirea de la miezul nopţii ***Programul 2:*** 11.30 Desene animate 12.00 Telecinemateca (r) 13.50 Film serial * Nomazii vântului 15.40 Desene animate 16.10 Film serial * Alejandra 17.40 Film serial * Andrea Celeste 22.05 Film serial * Santa Barbara 22.50 Un secol de cinema 0.25 Baschet feminin: ACRO Bucureşti - B.C. Hermofarm

Joi, 10 octombrie

Programul 1: 7.00 TVM 8.30 La prima oră 9.20 Agenda electorală 9.30 Film serial (r) * Santa Barbara 10.15 Limbi străine * Germană * Italiană 11.15 Film serial (r) * Andrea Celeste 12.55 Desene animate 13.20 1001 audiţii 14.00 Actualităţi 14.10 TVR Iaşi 14.50TVR Cluj-Napoca 15.35 Cuvinte potrivite 16.00 Actualităţi 16.10 Desene animate 16.35 Magazin social 17.10 Agenda electorală 17.20 Milenium 17.50 Tragerile Super Loto 5/40 şi Simplă Expres 18.00 Studioul electoral 19.00 Film serial pentru tineret * Tarzan 19.30 Actualităţi **20.15** Film serial * Labirintul dragostei 21.**10** Studioul electoral 22.10 Reflecţii rutiere 22.**25** Studioul economic 22.55 Interpreţi ai cântecului popular 23.15 Actualităţi 23.30 Simpozion **0.05** Film serial * Iubiri (Italia) ***Programul 2:*** **11.35** Desene animate 13.05 Divertisment muzical 15.45 Desene animate 16.10 Film serial * Alejandra 21.35 Filmoteca de aur 22.05 Cinematograful de artă * Bubu din Montparnasse (Italia, 1971) 1.05 Închiderea programului

Vineri, 11 octombrie

Programul 1: 7.00 TVM 8.30 La prima oră 9.20 Agenda electorală 9.30 Film serial (r) * Santa Barbara 11.00 Limbi străine * Spaniolă 11.30 Videocaseta muzicală 11.50 Film serial (r) * Andrea Celeste 12.40 Lumea operei 13.30 TVR Iaşi 14.00 Actualităţi 14.10 TVR Cluj-Napoca 14.40 Pompierii vă informează! 15.00 Dicţionarul democraţiei 15.30 Desene animate 16.00 Actualităţi 16.10 Emisiune în limba germană 17.00 Agenda electorală **17.10** Pro Patria 17.55 Urgenţe în agricultură 18.00 Studioul electoral 19.00 Tezaur folcloric 19.30 Actualităţi 20.15 Studioul electoral **21.15** Film artistic * Fuga în noapte (SUA, 1995) 22.45 Actualităţi 23.05 MTV * Euro Top **20 0.05** Cinematograful de noapte * Un vârcolac american la Londra (SUA, 1981) ***Programul 2:*** 11.30 Desene animate 16.10 Film serial * Alejandra 18.10 Film serial * Andrea Celeste **22.50** Film serial * Santa Barbara 23.35 Divertisment muzical

Sâmbătă, 12 octombrie

Programul 1: 7.00 Bună dimineaţa... de la Iaşi! 8.45 Feriţi-vă de măgăruş! 9.45 Film serial * Drumul spre Avonlea 10.35 Matineu muzical 11.25 Pas cu pas 12.15 Planeta cinema 13.05 Agenda electorală 13.15 Pleiade 14.00 Actualităţi 14.10 Univers hispanic **14.20** Turnul Babel * Filme seriale * Desene animate * Umor * MTV * Baschet masculin: Steaua - Erbaşu 18.45 Mapamond 19.15 Teleenciclopedia 20.00 Actualităţi 20.50 Film serial * Charlie Grace 21.50 Şcoala vedetelor 22.30 Actualităţi 22.50 Chris Norman 23.40 Film serial * Perla neagră 0.25 Marele premiu de magie de la Monte Carlo ***Programul 2:*** 7.00 Întâlnirea de sâmbătă * Film serial: Puterea, pasiunea * Film serial * Nicholasa şi Bernardina 13.30 Est meridian magazin * Film serial * Ocolul pământului în 80 de zile 15.50 Desene animate 16.20 Film serial * Alejandra 22.00 Film serial * Santa Barbara 22.45 Tradiţii 23.15 Săptămâna sportivă

Duminică, 13 octombrie

Programul 1: 8.00 Bună dimineaţa! 9.00 Noi întâmplări cu Scufiţa Roşie 10.00 Film serial pentru copii * Dusty 10.30 Lumină din lumină 11.35 Agenda electorală 11.45 Handbal masculin: Minaur Baia Mare - Drott Halmstad 12.30 Viaţa satului 14.00 Film serial * Visând la Jeannie 14.30 Actualităţi 14.40 Poşta TV 14.50 Video-Magazin. Ocolul lumii... pe portativ * Desene animate * "A fi sau a nu fi?"... în Anglia * "Cum vă place"... Beatles? * Comedia (t)erorilor * Moment Shakespeare * Poveşti din Italia * Dedicaţii muzicale * Veneţia în carnaval * Grecia - tărâmul zeilor * Umor şi muzică * Lecţia de isto-rie. Parodie * "Hai la horă"... la Dijon! * Muzi-că uşoară românească 17.25 A doua alfabe-tizare 17.40 Serial S.F. Star Trek 18.35 Tra-gerile Loto 18.45 A doua Românie 19.15 Ro-bingo 20.00 Actualităţi 20.35 Duminica sportivă 21.00 Film artistic * Fugă în noapte (SUA, 1995) 22.30 Filmele săptămânii 22.35 MTV 23.05 Actualităţi 23.25 Film serial * Setea 0.20 Avanpremieră 0.30 Nocturna lirică ***Programul 2:*** 7.00 5 X 2 Magazin duminical: film serial * Cristal 13.00 MTV Greatest Hits 14.00 Film artistic * Omul din Corleone (Italia, Franţa, 1985) 16.10 Film serial: Alejandra 18.45 Film serial * Santa Barbara 19.30 Film serial * Puterea, pasiunea 21.30 Repriza a treia

MAPAMOND SPORT

"Mă pregăteam să devin comerciant ..."

... Joi, 13 iunie, stadionul Villa Park din Birmingham. Mai erau 11 minute din partida Olanda - Elveţia şi scorul era 1-0. Balonul ajunge în braţele portarului Erwin Van der Sar. Îl bate de trei ori pe gazon, priveşte atent înainte şi degajează lung, dincolo de centrul terenului pe direcţia lui Dennis Bergkamp, care a ţâşnit printre fundaşii adverşi, o preluare perfectă, şut plasat şi Pascolo este învins. Olandezii câştigă cu 2-0 şi se califică în sferturi. Golul lui Bergkamp a pecetluit soarta meciului, dar şi pasa decisivă dată de Van der Sar a fost "de milioane".

Erwin Van der Sar, are 25 de ani şi 15 jocuri în reprezentativa olandeză. N-are supleţea francezului Lama, clasa portughezului Baia, fizicul lui Peruzzi sau Schmeichel - portarii acestei generaţii - dar este sigur în intervenţii, calm, precis şi serios, iar prezenţa sa dă încredere întregii echipe.

"Urmam o şcoală comercială şi jucam la o necunoscută echipă de amatori la Noordwijk, fără mari şanse de a ajunge vreodată profesionist, deşi asta îmi doream din toată inima. Într-o zi, un emisar al clubului Ajax Amsterdam m-a invitat să dau nişte probe. M-au reţinut şi am ajuns rezerva lui Stanley Menzo. În 1993 i-am luat locul şi a ajuns el rezerva mea. După doi ani, în 7 iunie 1995, am debutat în echipa naţională, înlocuindu-l pe Ed de Goey (Feyenoord), accidentat la genunchi. Nu-mi amintesc cu plăcere de debut pentru că am fost învinşi de Bielorusia cu 1-0, dar de atunci am rămas."

Recordul de selecţii ca portar al reprezentativei Olandei îl deţine Hans Van Breukelen, cu 73 de meciuri la activ şi ... fostul viitor comerciant se gândeşte că timp ar avea să-l ajungă şi chiar să-l depăşească ...

Glorie şi milioane

În topul sportivilor germani cu cele mai mari câştiguri în anul 1995, pe primul loc se află cu un avans considerabil - automobilistul **Michael Schumacher**. Campion mondial la piloţilor de Formula 1, Schumacher (27 ani) a câştigat 28 milioane mărci şi a acceptat pentru acest an să concureze pentru firma Ferrari, care i-a oferit un contract de 40 milioane DM anual.

Pe locul 2 s-a situat tenismena **Steffi Graf** (26 ani), nr. 1 mondial în clasamentul tenismenelor profesioniste, care a adunat 16 milioane DM. Ea are, însă, nişte probleme nu mici cu fiscul din Germania. Se pare că tatăl ei - care s-a angajat să-i administreze veniturile - a ... uitat să plătească obligaţiile către statul german şi acum e în puşcărie.

Boris Becker (28 ani) ocupă locul 3, cu un câştig de 15 milioane DM. Deşi nu mai este invincibilul "Bum-Bum" de acum câţiva ani, tenismenul lansat în înalta societate de Ion Ţiriac rămâne în topul celor mai buni din lume.

Tot un tenismen se află şi pe locul 4: **Michael Stich** (27 ani), care a avut un an foarte bun şi a câştigat 12 milioane DM.

În fine, pe locul 5 se situează baschetbalistul **Detlef Schrempf** (28 ani), cu ... doar 10 milioane DM puse la ciorap. El este primul neamţ care joacă în NBA (liga profesionistă americană), purtând nr. 11 în echipa Seattle Super Sonics.

După cum vedeţi, fotbaliştii sunt mici meseriaşi faţă de alţi sportivi care sunt mult mai bine plătiţi.

Pagină realizată de N.I. DOBRA

Capello: "Am visat dintotdeauna să antrenez în străinătate"

În 1991, Fabio Capello n-a ezitat să meargă la conducerea tehnică a lui AC Milan, înlocuindu-l pe Arrigo Sacchi. A câştigat cu roşu-negri patru titluri de campion al Italiei şi o Ligă a Campionilor. În această vară a răspuns propunerii lui Lorenzo Sanz şi s-a instalat la cârma echipei Real Madrid.

- După cinci ani de succese la AC Milan, aţi simţit nevoia să schimbaţi aerul?

- Era necesară o schimbare şi pentru echipă, şi pentru mine, după cinci ani intervenind mai ales uzura psihică în relaţiile noastre. În plus, de când mă ştiu am visat să antrenez la un mare club din străinătate. Am avut norocul ca acesta să fie Real Madrid.

- Nu cumva aţi plecat fiindcă vi s-au fixat obiective pe care aţi simţit că nu le puteţi îndeplini?

- Nici poveste. Hotărârea mi-a aparţinut în exlusivitate. Nimeni de la Milan nu m-a dat afară.

- S-a zvonit că veţi merge la Parma ...

- Am avut, ce-i drept contacte cu conducerea acestei echipe, dar n-am ajuns la un consens privind durata contractului şi perspectivele. Şi-apoi, după ce-ai condus Milanul atâţia ani, nu prea-ţi mai vine să antrenezi altă echipă italiană, cu posibilităţi mai reduse.

- Gurile rele spun că aţi plecat pentru că aţi intrat în conflict cu Galliani, administratorul şi cu Braida, managerul general al lui AC Milan, cei care conduc destinele clubului în absenţa lui Berlusconi...

- Repet: plecarea mea n-are cauze personale. La noi sarcinile sunt foarte precis trasate, aşa că fiecare ştie ce are de făcut şi nu se amestecă în ciorba altuia. În privinţa lui Berlusconi, n-am faţă de el decât sentimente de recunoştinţă, fiindcă atunci când m-a luat la Milan eram un necunoscut. El a crezut în mine şi, cu câteva luni înainte de-a pleca) mi-a propus un contract pe trei ani fără nici o condiţie, numai că eu spusesem că plec şi aşa a rămas.

- Care este pentru dumneavoastră cel mai frumos succes?

- Am o regulă: aceea de a nu privi niciodată înapoi. În meseria noastră este periculos să te bazezi şi să te încrezi prea mult în reuşitele trecute. În fotbal nu contează decât succesele prezente şi, eventual, cele viitoare. Poţi să fii cinci ani mare şi după trei înfrângeri consecutive să te trezeşti dat afară şi huiduit de suporteri. Totuşi, una dintre amintirile cele mai plăcute o constituie câştigarea Ligii campionilor, în 1994, în faţa Barcelonei, mai ales că toată lumea ne dădea ca victime sigure. Noi am câştigat meciul din punctul de vedere tactic şi la acest capitol un merit îmi revine mie.

- Dar amintiri neplăcute?

- Hai să zicem, cele două finale pierdute cu Olympique Marseille şi Ajax Amsterdam, dar avem scuza că, în ambele cazuri, am jucat cu efectivul incomplet.

- Care a fost cel mai bun jucător pe care l-aţi avut în aceşti ani?

- Fără contracandidat, Van Basten. Avea totul: inteligenţă, talent, un enorm potenţial tehnic, o rezistenţă fizică ieşită din comun, ca să nu mai vorbesc de eficacitatea lui, în sezonul 1991/1992, marcând în 31 de partide 25 de goluri, ceea ce pentru campionatul italian este incredibil.

- Savicevici?

- Dejan a venit la Milan cu

fumuri de vedetă şi cu pretenţia ca antrenorul să-şi structureze jocul după el. L-am ţinut pe tuşă o bună perioadă sau l-am înlocuit când n-a respectat indicaţiile şi nu s-a încadrat. În cei patru ani petrecuţi la Milan, Savicevici s-a transformat complet. Asta a înţeles şi Weah: că la mine nu există regim de favoare pentru nimeni.

- Dacă nu ajungeaţi în Spania, în care ţară v-ar fi plăcut să antrenaţi?

- În Anglia sau Japonia.

- Se spune că jucătorilor din Spania nu prea le place să se antreneze înainte de masa ...

- Este o prostie, iar un antrenor care se lasă condus de jucători n-are viaţă lungă nicăieri. Când m-am dus la Milan mi-am impus metodele deşi eram un necunoscut. Cu atât mai mult o voi face acum când am şi un nume în Europa.

- Care-i obiecitvul fixat?

- Să fac din Real Madrid ce-a fost cândva şi voi face!

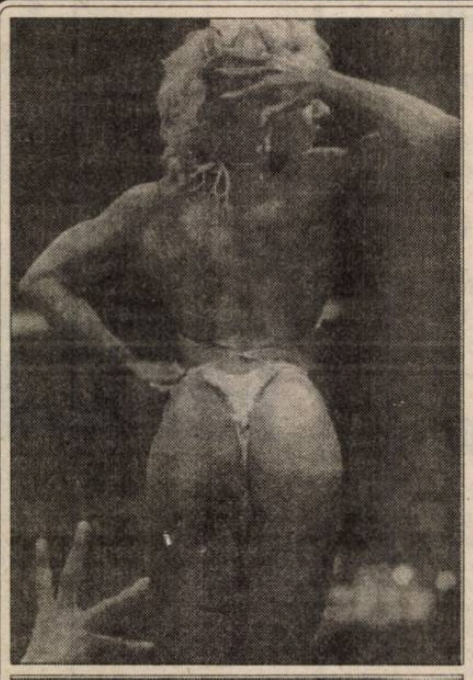

Nu-s frumoase, dar sunt musculoase!

Se pare că este la modă ca femeile să se dedice culturismului, pentru a arăta că pot face tot ce-şi permit bărbaţii. S-au înmulţit concursurile rezervate celor mai musculoase femei din lume. Ridicarea greutăţilor le alterează faţa, dar corpurile lor parcă sunt cioplite în piatră. În orice caz, eu, unul, prefer să mângâi o femeie cu forme mai rotunde, decât aceste ... statui care sunt în stare să te stoarcă şi să te arunce ca pe o rufă.

În foto: trei dintre "frumuseţile" acestui sport al zilelor noastre - Manuela Neugebauer (27 ani), Joy Crawford (28 ani), Sabine Weeke (27 ani).

Ivici - "naşul" lui Iordănescu

Croatul Tomislav Ivici şi reprezentativa Emiratelor Arabe Unite îi vor bântui lui Puiu Iordănescu multe nopţi de-acum înainte, fiindcă înfrângerea de la Bucureşti a falnicei noastre naţionale de fotbal a fost fără precedent. Au mai luat-o ai noştri pe cocoaşă pe teren propriu, cu ani în urmă, de la Cehoslovacia (0-2 în 1960), de la Danemarca (2-3 în 1972), de la Italia (0-1 în 1967), de la Ungaria (1-2 în 1958), dar niciodată de la nişte ciucaleţi în şalvari. Arabii au zburdat pe terenul din Cotroceni şi ne puteau bate mai rău, dar aceasta pentru că au ştiut să speculeze erorile defensivei româneşti improvizate. De fapt artizanul acestui succes arab este antrenorul Ivici, un tehnician uns cu toate alifiile, care s-a aflat la conducerea unor echipe din peste zece ţări. În ultimii ani a fost în Franţa, la Monaco, Paris S.G. şi Olympique Marseille, apoi în Turcia, la Fenerbahce, apoi în Croaţia, la Split şi la cârma reprezentativei ... Intrând în conflict cu conducerea federaţiei din ţara sa, a dat sfară-n lume că este liber. A primit oferte de la FC Sevilla şi din Emirate. A tatonat terenul şi a optat pentru a doua variantă.

"Am stat fără serviciu şapte luni - se destăinuie Ivici. Am crezut că înnebunesc. Chiar dacă o să mor, prefer să mor în activitate decât în patul meu. M-am dus la Abu Dhabi şi mi s-au încredinţat cheile federaţiei, dându-mi-se mână liberă să fac ce cred de cuviinţă. Sarcinile mele sunt să pregătesc reprezentativa pentru Cupa Golfului, care va avea loc în octombrie, în Oman şi pentru Cupa Asiei, organizată chiar de Emiratele Arabe Unite în decembrie. Sunt responsabilul echipelor de tineret şi de juniori şi trebuie să reorganizez campionatul naţional, căci la ei nu există profesionism. Se plăteşte bine, aşa că nu mi-a fost greu să duc cu mine ajutoarele pe care mi le-am ales singur: şase croaţi şi un ucrainean ..."

Şi, Ivici s-a pus pe muncă, având 25 de jucători în lot, care sunt practic ţinuţi tot timpul în cantonament, luând salarii de la locul lor de muncă şi, în plus, indemnizaţii din partea federaţiei. Antrenorul dinaintea lui Ivici se ferea de meciuri cu echipe puternice pentru a nu lua bătaie şi a fi dat afară. Ivici a declarat că în 1996 echipa lui va avea la activ 25 de întâlniri. Succesul de la Bucureşti i-a întărit poziţia şi autoritatea în faţa şeicilor arabi care plătesc gras ...

Soare în Valea Aurie

urmare din pagina 1

Repriza a doua începe într-o notă de echilibru relativ. Mocanu, uşor accidentat este înlocuit în min.55 cu Ciulei. Înaintarea joacă din nou la adevărata valoare şi în min.61 în urma unei acţiuni frumoase a grămezii în 22-ul advers balonul ajunge la Adi Banciu care înscrie eseu. Ratează tranformarea Hordilă. Acelaşi Hordilă marchează în min.77 printr-o lovitură de picior căzută de pe linia de centru.

Antrenorul M.Beianu face încă două schimbări inspirate. Suciu ia locul lui Borş, iar Troancă este înlocuit cu Borcan. Acesta va înscrie în min.79 un eseu după un mol rulant executat de sibieni ca la antrenament. Transformă Hordilă şi... CSM Foresta Sibiu - Minerul Lupeni 37-0.

Jocul minerilor a fost deschis, au jucat mult la mână cu toată diferenţa mare de scor.

O notă bună publicului, în nota jocului de altfel, receptiv la noile modificări ale regulametului, aplicate de altfel cu promptitudine de arbitrul bucureştean Mihai Marian.

Într-adevăr sâmbătă a fost soare pe terenul din Valea Aurie.

Etapa viitoare sibienii vor evolua la Petroşani.

Antrenorii Beianu şi Ungureanu au trimis în teren următorul XV: Florea, Borş, Mocanu, Urdea, Banciu Gh., Seceleanu, Troancă, Zeicu, C.Fugigi, Amariei, R.Fugigi, Păculea, Andrei Iulian, Ad.Banciu, Hordilă. Au mai fost folosiţi jucătorii: Ciulei, Suciu şi Borcan.

După meci, dl.Puiu Huştiu, preşedintele Colegiului Central al Arbitrilor, a făcut următoarea declaraţie: "A fost un meci frumos, dârz disputat într-un fair-play total. Linia de trei sferturi a sibienilor a fructificat baloanele venite de la înaintare, care a jucat foarte bine. Minerii au jucat de oriunde, multe baloane la mână.

O notă bună publicului. Sper ca atmosfera de la Sibiu să fie pe toate stadioanele din ţară, astfel ca rugby-ul românesc să-şi câştige locul pe care l-a avut acum câţiva ani."

Celelalte rezultate ale etapei: Rapid - CFR Constanţa 36-13, Timişoara - Petroşani 34-13, Dinamo - Griviţa 27-17, Cluj - Steaua 15-13, Farul - Baia Mare 36-20.

O DEMISIE INEVITABILĂ DUPĂ...

F.C. INTER - CORVINUL 0-0

urmare din pagina 1

interiştii după revenirea de la cabină. Creşte viteza de joc, ratează Bran (min. 48), apoi, imediat, Pogăcean, din careu, are culoar de şut, dar întoarce balonul în urmă ... Ratează şi Mitrică (min. 50), îl imită Caşolţan (min. 67) şi din tribune, se cere, imperativ, DEMISIA - DEMISIA, asociată cu numele lui ... Viorel Hizo. Minutele se scurg implacabil, ocaziile limpezi nu apar şi hunedorenii, care, totuşi, n-au arătat mare lucru, părăsesc stadionul în aplauzele spectatorilor.

După joc, intrat în vestiarul interiştilor, Cornel Ţălnar şi-a anunţat elevii că renunţă să le mai fie antrenor. Punct ochit, punct lovit, dacă asta s-a urmărit! Dar cine va prelua echipa sibiană? Dl. Dancu, contactat ieri, a amânat pe astăzi o declaraţie.

Să fie chemat, din nou, Jean Gavrilă sau Viorel Hizo? Să se apeleze la Adrian Coca de la CFR Cluj sau la nea Fane Coidum (care nu stă prea bine cu sănătatea)? Sau va fi "uns" principal Petre Purima şi trimis la înaintare tocmai pe terenul lui Electroputere? Un bob zăbavă, pentru că echipă fără antrenor n-am auzit să se poată. Voi reveni, oricum, în cotidianul TRIBUNA.

Foto: M. CÂRDEI

CLASAMENTE DIVIZIA A

Seria I

Tractorul - Foresta 1-1, Precizia - Petrolul 1-0, Poli Iaşi - Metalul 2-0, Danubiana - Steaua 3-0, Dunărea Galaţi - Gloria 2-1, Bucovina - Poiana 1-0, Dacia Brăila - Dunărea Călăraşi 1-0, Cetatea - Metrom 2-1, FC Oneşti - Rocar 1-0.

1. Dacia Brăila	9	6	2	1	15-4	20(+5)
2. Foresta Fălticeni	9	6	1	2	23-5	19(+7)
3. Petrolul Moineşti	9	6	1	2	10-8	19(+7)
4. Poli Iaşi	9	5	2	2	13-8	17(+2)
5. Precizia Săcele	9	5	1	3	15-12	16(+1)
6. Bucovina Suceava	9	4	4	1	11-9	16(+1)
7. FC Oneşti	9	4	2	3	10-9	14(-1)
8. Poiana Câmpina	9	4	1	4	11-9	13(+1)
9. Dunărea Călăraşi	9	4	1	4	10-12	13(+1)
10. Dunărea Galaţi	9	3	3	3	9-7	12(-3)
11. Gloria Buzău	9	4	0	5	11-12	12(0)
12. Metrom Braşov	9	3	2	4	16-19	11(-1)
13. Tractorul Braşov	9	3	2	4	9-9	11(-4)
14. Metalul Plopeni	9	3	1	5	6-9	10(-2)
15. Cetatea Tg.Neamţ	9	3	1	5	7-14	10(-5)
16. Danubiana Pl.	9	2	1	6	10-12	7(-8)
17. Rocar Bucureşti	9	2	1	6	7-15	7(-5)
18. Steaua Mizil	9	0	2	7	3-33	2(-10)

***Etapa viitoare** (12 X): Petrolul-Poli Iaşi, Gloria-Tractorul, Foresta-Precizia, Steaua-Dunărea Galaţi, Metrom-Danubiana, Metalul-Dacia, Poiana-FC Oneşti, Cetatea Călăraşi-Bucovina Suceava, Rocar Bucureşti-Cetatea Tg.Neamţ.*

Seria a II-a

Minaur - Electroputere 1-1, FC Inter - Corvinul 0-0, ASA - Gaz metan 0-1, Minerul - CFR Cluj 1-0, Gloria - Dacia Piteşti 1-0, FC Maramureş - CSM 0-1, Aro - CFR Timişoara 2-1, Unirea Dej - UTA 2-0, Unirea A.Iulia - Olimpia 3-1.

1. Minerul Motru	9	4	4	1	12-7	16(+1)
2. Aro Câmpulung	9	5	1	3	13-9	16(+1)
3. Gloria Reşiţa	9	5	1	3	12-12	16(+1)
4. CFR Cluj	9	4	3	2	11-6	15(+3)
5. Electroputere	9	4	3	2	12-7	15(+3)
6. CSM Reşiţa	9	4	3	2	12-8	15(0)
7. Unirea Dej	9	4	2	3	11-8	14(-1)
8. Corvinul	9	4	2	3	13-12	14(+2)
9. ASA Tg.Mureş	9	4	2	3	8-8	14(-1)
10. Dacia Piteşti	9	4	2	3	10-11	14(+2)
11. FC INTER SIBIU	9	3	4	2	9-7	13(-2)
12. UT Arad	9	4	1	4	11-11	13(+1)
13. Unirea A.Iulia	9	4	0	5	11-16	12(-3)
14. Olimpia S.Mare	9	3	0	6	14-14	9(-3)
15. GAZ METAN MEDIAŞ	9	2	3	4	4-7	9(-3)
16. FC Maramureş	9	2	3	4	8-14	9(-6)
17. Minaur Zlatna	9	2	2	5	10-16	8(-7)
18. CFR Timişoara	9	1	0	8	6-14	3(-9)

***Etapa viitoare:** Corvinul-ASA, Dacia-Minaur, Electroputere-FC Inter, CFR Cluj-Gloria, UTA-Minerul, Gaz metan-Aro, CSM-Unirea A.Iulia, CFR Timişoara-FC Maramureş, Olimpia-Unirea Dej.*

Unii ratează, alţii marchează ...

urmare din pagina 1

adevărată cursă de urmărire, măcar pentru restabilirea egalităţii, dar rând pe rând Corfar (min. 52 şi 60), Bârză (min, 75) şi Ciorogar (min. 80) nu l-au putut învinge pe portarul cugirean Buz. Să spunem că nici arbitrajul bucureştenilor Iordache, la centru, Vasile şi Purcaru n-a fost în ton cu realităţile din teren, dar ne-am obişnuit ca... fluieraşii să stabilească ei cine pierde şi cine câştigă. Cu - 5 la "adevăr" şi cu o deplasare dificilă la Câmpia Turzii (miercuri, 9 octombrie, în etapa intermediară), situaţia Mecanicii Mârşa este departe de a fi liniştitoare!

Cartonaşe galbene au primit Bârză, respectiv Barta şi Neagu. Raport de cornere: 10-2.

MECANICA a aliniat formaţia: Nicula - Popa, Nedelcu, Oros, Grigore - Neamţu, Ciorogar, Bârză (min. 76, Sima), Stângu (min. 78, Almăşan) - Corfar, Neghirlă.

Rezultatele seriei a IV-a: Minerul Baia Borşa - FC Bihor 3-0, Astral Deta - Armătura Zalău 2-1, Phoenix Baia Mare - Mobila Şimleu 8-2, UM Timişoara - Telecom Arad 2-0, Motorul Arad - Electrica Timiş 4-0, West Petrom Pecica Industria Sârmei C. Turzii 3-3, Mecanica Mârşa - Metalurgistul Cugir 0-1, C.P.L. Arad - Sticla Turda 2-1, Viitorul Oradea - Şoimii Compa 3-0!? Minerul Ştei a stat.

Sâmbătă, la Sibiu

Finalele pe M.Ap.N. la cros

Sâmbătă, 12 octombrie, în organizarea Ministerului Apărării Naţionale, în colaborare cu Academia Trupelor de Uscat Sibiu, se vor desfăşura întrecerile finale la cros, rezervate academiilor, liceelor militare şi trupelor. În ziarul "Tribuna" vom reveni cu amănunte privind programul, traseul şi alte informaţii. **I.Ilie**

Sâmbătă, în preliminariile CM de fotbal:

Grupa 2
Moldova - Italia 1-3
Grupa 4
Estonia - Belarus 1-0
Letonia - Scoţia 0-2
Grupa 8
Lituania - Islanda 2-0
Grupa 9
Irlanda de Nord - Armenia 1-1
Ucraina - Portugalia 2-1

Bătălie aspră pentru şefie

Campionatul judeţean de fotbal

● *Unirea - Sevişul 2-0 (1-0).* Confruntare echilibrată, antrenantă şi de bună calitate la Miercurea, la frumuseţea spectacolului aducându-şi contribuţia în egală măsură ambele combatante. Mai precişi în fazele de finalizare amfitrionii au câştigat meritat în urma golurilor reuşite de N. Selişteanu (27) şi V. Dăneţiu (56) ● *Arsenal 95 - Recolta Moşna 5-0 (4-0).* Unsprezecele sibian, practicând un joc pe măsura valorii jucătorilor ce-l alcătuiesc, şi având în Damian Diţu un realizator de excepţie, după o serie de trei remize, prima lui victorie din actualul sezon competiţional, datorită golurilor înscrise de D. Diţu (8, 25, 36, 60) şi I. Bulea (38). ● *Cibinul - Gloria 7-0 (3-0).* Posesoare a unui lot omogen şi bine pregătit şi evoluând excelent pe propriul teren, formaţia din Cristian - o prezumtivă pretendentă la promovarea în eşalonul divizionar - a învins categoric un adversar uşor debusolat, aflat în ultima vreme într-un nefericit con de umbră. Autorii golurilor: D. Lazăr (min.22), V. Murguleţ (min.28, 87), G. Negoescu (min.20, 57, 72) şi G. Macrea (min.48). ● *Flapo - Recolta Alma 5-1 (3-1).* Fruntaşa clasamentului, controlând cu autoritate întreaga partidă, s-a impus fără probleme în faţa unei partenere de întrecere, depăşită evident pe toate planurile. Au marcat: L. Boţoc (min.10, 22, 70), V. Man (min.37) şi S. Rozor (min.81) pentru învingători, respectiv N. Surdu (min.36). ● *Hapomex - Viitorul 1-2 (0-1).* Echipa pregătită de prof. V. Larga a obţinut o preţioasă victorie la Ruşi, graţie golurilor realizate în min.44 şi 60 de T. Cojocaru. Golul gazdelor înscris în min.76 poartă semnătura lui D. Maftei. ● *Tractorul - ASA 3-3 (1-2).* Bătălie aspră şi aprigă la Ighişul Nou, unde lidera topului judeţean n-a putut să depăşească dârzenia echipei locale, care a realizat o remiză echitabilă cu puţin timp înaintea fluierului final. Au punctat: C. Botezatu (min.2), M. Gâţă (min.7) şi C. Paştiu (min.80) pentru militari, L. Stancu (min.30, 72) şi I. Tutelea (min.88) în contul gazdelor. ● Întâlnirea Flacăra - Progresul va fi reprogramată.

Judeţ II: Rezultate şi autorii golurilor. ● *Avântul Mohu - Vulturul Poplaca 3-2* (2-2). S. Neamţiu (min.16), G. Morariu (min.20), O. Chivu (min.80), respectiv N. Oprişiu (min.10 şi 25 din lovituri de la 11 m). ● *Avântul Alţâna - Progresul Marpod 3-1 (1-0).* V. Popa (min.10), M. Doştăţean (min.78); I. Toda (min.87), respectiv G. Mâineaţ (min.60). ● *Gloria Loamneş - Vulturii Şura Mică 0-3 (0-2)* V. Gavriliuc (min.20), I. Cercea (min.42 şi 60). ● *Fl. Roşie Cârţa - Viitorul Rusciori 3-0.*

V.M.

"Sfori" trase la timp şi o neavenită "reverie" de 30 de secunde

urmare din pagina 1

Partidă de mare luptă la Timişoara în care vioara întâi au fost elevii antrenorului Mircea Vulc, care au dominat partida, şi-au impus jocul şi, mai mult decât atât, au ştiut atunci când au fost aduşi înapoi, să se distanţeze din nou pe tabela de scor.

Oaspeţii încep bine partida şi, după o perioadă de tatonare, conduc în min. 10 cu 1 punct (15-16). Urmează o aruncare reuşită de 3 puncte a lui Lăpădat şi scorul devine 15-19. În continuare elevii antrenorului Mircea Vulc joacă foarte exact şi eficient şi în min. 12 Claudiu Muntean stabileşte, printr-un spectaculos coş de 3 puncte, diferenţa la 10 puncte (16-26). Jocul are în continuare aceeaşi desfăşurare şi sibienii îşi măresc un pic avansul în min. 15 (22-33), pentru ca pe fondul unei reveniri a gazdelor, discret ajutate de cavalerii fluierului, în min. 17, decalajul să se micşoreze (29-38). Să mai adăugăm că din acest moment Alecu a jucat cu 4 greşeli personale. La pauză echipierii de la C.S.U. Forest Sibiu aveau un avantaj de 5 puncte, tabela de marcaj înregistrând scorul de 39-44.

Primele 10 minute ale reprizei secunde dau loc unei dispute foarte dârze, acerbe, gazdele reuşind să se apropie şi să egaleze, în min. 30 (62-62). Egalitatea avea să fie consemnată şi în min. 35 (67-67). În continuare scorul alternează, fiind însă mai mult favorabil oaspeţilor, care în min. 39 conduceau cu 4 puncte 81-85. Se defectează cronometrul, se trece la măsurarea "clasică" a timpului de joc şi când de la masă se anunţă că mai sunt de joc 61 de secunde, tabela de scor arată 83-85. După ce puţin mai înainte, la un fault tactic, arbitrul Dumitrache repetă figura de la Sibiu, din trecuta ediţie de campionat, şi fluieră greşeală intenţionată, antrenorul Mircea Vulc cere time-out şi solicită jucătorilor ca în faza care urma să nu faulteze,iar în continuare să aplice o schemă de joc menită a-i pune în poziţii de şut pe cei doi aruncători de 3 puncte ai echipei, Claudiu Muntean şi Benjamin Pelger, care să arunce. Nu trec decât 20 de secunde de joc şi oaspeţii egalează, Agapie comiţând şi fault (?!) În consecinţă, după transformarea aruncării suplimentare scorul devine favorabil timişorenilor (86-85). Jocul continuă, este faultat Pelger, transformă cele două aruncări şi din nou conduc sibienii (86-87). Mai sunt de joc 32 de secunde, gazdele repun, Claudiu Muntean face un fault tactic; mai sunt de joc 25 de secunde şi conduc timişorenii cu 1 punct, 88-87. Şi aici intervine a doua gafă. Bogdan Spânu - un jucător pentru care am toată simpatia - nu respectă indicaţiile antrenorului, aruncă în loc să paseze şi gazdele mai înscriu un coş, în ultimele 10 secunde de joc obţinând victoria cu scorul de 90-87.

A arbitrat - cu câteva scăpări deloc de neglijat - cuplul Dumitrache - Avardacoş din Bucureşti.

Pentru C.S.U. Forest Sibiu au înscris: Muntean (29), Tordai (22), Pelger (13), Lăpădat (8), Pteancu (6), Alecu (4), Covacs (3) şi Spânu (2).

Octavian RUSU

Rezultatele tehnice: BRD C.S.U. Ploieşti - C.S.Ş. Mobex Tg. Mureş 84-60, Carbochim Cluj - West Petrom Arad 83-49, Universitatea S.M. Invest Cluj - Charlie Craiova 81-47, Universitatea ELBA Timişoara - C.S.U. Forest Sibiu 90-87.

Clasament

1. Universitatea S.M. Invest Cluj	4	3	1	345:264	7
2. Universitatea ELBA Timişoara	4	3	1	341:346	7
3. Carbochim Cluj	4	2	2	313:273	6
4. C.S.U. Forest Sibiu	4	2	2	351:312	6
5. BRD C.S.U. Ploieşti	4	2	2	230:320	6
6. West Petrom Arad	4	2	2	269:295	6
7. C.S.M. Charlie Craiova	4	1	3	230:273	5
8. C.S.Ş. Mobex Tg. Mureş	4	1	3	257:345	5

Etapa viitoare: **C.S.U. Forest Sibiu - BRD C.S.U. Ploieşti, C.S.M. Charlie Craiova - Universitatea ELBA Timişoara, West Petrom Arad - Universitatea S.M. Invest Cluj, C.S.Ş. Mobex Tg. Mureş - Carbochim Cluj.**

BIBLIOTECA ... SIBIU

BIBLIOTECA ASTRA
SIBIU

TRIBUNA sporturilor

SUPLIMENT SĂPTĂMÂNAL DE INFORMARE SPORTIVĂ AL COTIDIANULUI INDEPENDENT "TRIBUNA"

Anul VI, nr. 337 | 14.10 - 20.10.1996 | 4 pagini, 300 lei

Nici cu "Bere ... De ... Ploieşti", Sibiul nu rămâne ... "Lefter"

C.S.U. Forest Sibiu - B.R.D. C.S.U. Ploieşti 101 - 91 (53-35)

● Victorie clară, meritată a sibienilor, deşi obţinută la o diferenţă de scor nerelevantă pentru diferenţa de valoare, a jocului dintre cele două echipe. ● Cei mai buni jucători ai oaspeţilor au fost pivoţii Mircea şi Lefter ● Claudiu Muntean, Alecu, Tordai şi Pelger, piesele de bază ale victoriei sibienilor ● A debutat, în echipa sibiană, Cristian Bota.

Partida cu B.R.D. C.S.U. Ploieşti a fost una importantă şi dificilă. Importantă pentru configuraţia clasamentului şi dificilă nu datorită jocului propriu-zis al ploieştenilor - care are în foarte multe momente elemente aleatorii excesive - ci pivoţilor acestei echipe, jucători de talie, care, încetul cu încetul, discret şi-au făcut "mese-

Baschet

ria". Este cert că sibienii puteau obţine o victorie la scor. O demonstrează prestaţia lor din prima parte a jocului. Momentele de relaxare, lipsa de concentrare şi, uneori neşansa, au făcut ca jocul să se termine la o diferenţă de numai 10 puncte. Antrenorul Mircea Vulc a efectuat schimbări permanente în scopul conturării unor formule de echipă în măsură să ducă, în acelaşi ritm, şi la cote sporite de eficienţă, jocul, pe parcursul întregii partide.

După două minute în care, pe fondul ratărilor excesive, de ambele părţi, scorul era 0-0, sibienii înscriu prin Tordai, două puncte, şi Pelger, trei, şi conduc în min. 3 cu 5-0. Pe măsura trecerii timpului, echipierii de la C.S.U. Forest joacă bine, spectaculos şi eficient şi diferenţa pe tabela de scor creşte. (20-6, min. 7 şi 30-11, min.9). Urmează 9 minute de joc mai relaxat al gazdelor şi ploieştenii se

continuare în pag. 4

Octavian RUSU

Campionatul militar de cros, etapa finală pe M. Ap.N.

Foto: V. CÂRDEI

Sâmbătă, pe aleile parcului "Sub arini" din Sibiu s-a desfăşurat, în organizarea Ministerului Apărării Naţionale, cu sprijinul Academiei Trupelor de Uscat Sibiu şi al Comisiei judeţene de atletism, faza finală la cros. La startul celor 5 categorii de vârstă s-au aliniat peste 150 de participanţi, reprezentând liceele militare, studenţi ai academiilor militare, precum şi militari din statele majore ale armatei. Timpul frumos, organizarea ireproşabilă au transformat întrecerea într-o adevărată sărbătoare a sportului militar. Am văzut la start pe cei mai buni atleţi militari, între ei campioni în probele de fond şi cros.

Iată primii trei clasaţi la individual şi echipa campioană: LICEE MILITARE (8 km) 1. elev Vasile Oneseniuc, 2. elev Radu Adamoaie, 3. elev Daniel Gârboan. Pe echipe, campioană - Lic. Militar "Ştefan cel

continuare în pag. 4

Ilie IONESCU

A venit toamna

Campionatul Diviziei Naţionale s-a poticnit iar. Federaţia a permis băieţilor să prindă eclipsa şi cluburilor să se reaşeze între 29 şi 31 octombrie, când se redeschide ghişeul de la "transferări". Băieţii vin şi pleacă într-o veselie de

Peluza a III-a

nedescris, migraţia orientându-se spre cluburile mari unde li se stabilesc preţurile de vânzare. Nu poţi să pleci de la turnul Chindiei direct la turnul din Pisa, sau la Turnul Londrei, dacă nu treci prin bulevardul Ghencea unde se eliberează biletele de călătorie. De altfel, târgoviştenii au şi anunţat eliberarea unui lot întreg de fotbalişti, prin dizolvarea echipei din cauza lipsei de bani care începe să bântuie şi pe la curţile cele mari. Până una alta ne sărbătorim de zor marea împlinire a "naţionalei" care i-a înfrânt pe islandezi în propria insulă. O grămadă de ziarişti, specializaţi în note de călătorie, cântau Islanda, unde, vrei nu vrei, umbli cu capul în nori, unde, când nu ninge, plouă şi unde îţi ia vântul mingea de la picior şi o aruncă în valurile oceanului. Şeful galeriei islandeze, Ion Son, cetăţean insular de origine română, a declarat în exclusivitate ziarului nostru, într-o islandeză uşor de înţeles, că tricolorii l-au impresionat prin valoarea tehnică bună şi pe ploaie şi pe vânt, exact cum remarca domnul general Puiu în limba română. Altfel cetăţenii islandezi sunt gazde bune, campioni la pescuit şi proprietari de două maşini, fără a mai socoti şi barca.

Mihai BRATU

Ultima oră

★ Câteva întrebări puse (nimănui) de George Stanca zis Il Giuleştino: "De ce Copos le-a dat până acum, i-a îndopat pe toate orificiile, de ce stăm cum stăm în clasament, de ce s-au pierdut atâtea puncte acasă, de ce la Rapid se schimbă mereu la primul greu antrenorii şi preşedinţii?!"

★ Au murit prematur doi foşti mari sportivi: voleibalista Doina Ivănescu şi handbalistul Adrian Cosma, ambii de la Dinamo Bucureşti!

★ Zice că, prin divizia C şi campionatele judeţene sunt "foarte dese cazurile când unii jucători vin la meciuri în stare de ebrietate" dar la meciul Locomotiva Buzău - Viitorul Rubla şi arbitrul Stelian Stoica era beat ...

★ Ştefan Birtalan, antrenor în ... Qatar, este tranşant în privinţa handbalului românesc: "Nu e de mirare, atâta timp cât toată lumea evoluează, în vreme ce noi nici măcar nu rămânem pe loc, ci regresăm".

★ La meciurile de-acasă ale Preciziei Săcele, la tribuna a doua se cântă şlagărul: "Ceauşescu ieşi din groapă / Să vezi Săcele cum joacă!".

★ Mircea Sandu, preşedintele FRF, s-a însurat cu Liza Alban. Mare crai "Naşu'"...

★ Apropo de asta, probabil că aşa se explică de ce federaţia a decis

continuare în pag. 4

n.i.d.

FOTBAL DIVIZIA A

Medieşenii urcă ... voinicește

Gaz metan - Aro Câmpulung 3-0 (2-0)

În sfârşit, medieşenii le-au oferit puţinilor suporteri fideli o victorie "rotundă", după un meci pe care l-au dominat de la un cap la celălalt şi în care mai puteau marca încă pe atâtea goluri. Oaspeţii, deşi veneau aureolaţi de locul doi ocupat în clasament, au prezentat o formaţie subţiată de absenţa unora dintre titulari (Gorgonaru, Zamfir, Din, Cl. Stoica) şi s-au limitat la a se apăra pentru a nu fi făcuţi varză. Gaziştii au practicat cel mai bun joc din actualul campionat şi se pare că şi-au intrat în ritm. Valer Dulău a făcut câteva mişcări tactice care s-au dovedit inspirate, deşi compartimentul deficitar rămâne în continuare atacul, simptomatic fiind şi faptul că golurile acestei victorii au fost marcate de trei fundaşi!

Gazdele, pe linia evoluţiilor bune din ultima lună, s-au aruncat în atac încă din primul minut al partidei, dar golul a căzut abia în min. 18: Marcadonatu a executat o lovitură de colţ şi Flaviu Şomfălean, venit în careul advers, a deviat balonul în plasă. Au mai trecut ceva minute şi, la o centrare a aceluiaşi Marcadonatu, Lungu, avansat mult, a reluat, imparabil, cu capul, majorând scorul (28). A urmat o perioadă de relativă acalmie, gazdele fiind oarecum mulţumite, iar argeşenii crezând că au scăpat destul de ieftin. Numai că Handrea (ca să se răzbune că a fost introdus în echipă mai târziu!) a marcat direct din corner (85).

Toate bune şi frumoase, numai că, în etapa

continuare în pag. 4

D. IONAŞCU

NICI LA CRAIOVA ...

ELECTROPUTERE - F.C. INTER 2-0 (0-0)

Stadion Valea Roşie, gazon bun, timp superb, spectatori cca 3000. Au marcat: CL. NICULESCU (min. 47) şi TUDOR GRIGORE (min. 77).

***ELECTROPUTERE:* Răceanu 7 - Dudan 6,5, Mieilă 6, Biţă 7,5, Niţă 6,5, Ştefănică 6 (min. 86, Lepădatu) - Dogaru 7, Tudor Grigore 8 (min. 81, Trăistaru), Şoavă 6,5 - Răducanu 6, Cl. Niculescu 7 (min. 90, Botea). Rezerve: Rinder, Vasiu. Antrenori: Nicolae Ungureanu, Nicolae Negrilă.**

***F.C. INTER:* Gângă 6 - Tolciu 6, Teodorescu 6,5, L. Cotora 7,5, Bran 6 (min. 71, Pogăcean 5), Cornaci 6,5 - C. Szeghedi 6, Lazăr 6, Demian 6 - C. Popa 6 (min. 80, Sabou), Caşoltan 6 (min. 60, Gabor 6). Rezerve: Fl. Cotora, Al. Zotincă. Antrenori: Petre Purima şi Adrian Văsâi.**

Au arbitrat: Al. Crişan 8, V. Argăseală 8 şi M. Toader 8. Observatorul FRF: dl. Romeo Stâncan.

Cartonaşe galbene: Dudan, Mieilă, Niţă şi Dogaru, respectiv Demian.

Raportul şuturilor: 13-4 (pe poartă 5-3). Cornere: 3-4.

Timp de 45 de minute, interiştii lăsaseră impresia că nu-i interesează ... aniversările din Valea Roşie: aceea a antrenorului Nae Ungureanu (care tocmai împlinea 40 de ani) şi a doua, poate mai importantă, legată de urcarea echipei oltene, în caz de victorie, în fotoliul de lider! Zeiţa Fortuna a zâmbit, mai întâi, sibienilor: în min. 3, Caşoltan a scăpat de Niţă, paznicul său, a şutat puternic din apropiere, dar Răceanu a ghicit colţul, respingând de lângă bară. Defensiva gazdă are o nouă ezitare în min. 5, când interiştii s-au aflat cu forţe sporite în careul oltean, însă Teodorescu a şutat peste de la numai 5 metri!

Terenul îngust nu le permite elevilor lui Ungureanu să desfacă jocul pe aripi, Niţă (min. 35) şi Şoavă (min. 29 şi 41) apelând la şuturi de la distanţă care nu şi-au atins ţinta. Bine grupaţi în apărare, oaspeţii încearcă o contră în min. 43: Cătălin Popa recuperează balonul la

continuare în pag. 4

Mircea BIŢU

Clasamente, Divizia A

Seria I

Petrolul - Poli Iaşi 1-0, Foresta - Precizia 3-1, Metrom - Danubiana 0-0, Poiana - FC Oneşti 0-1, Gloria - Tractorul 5-1, Steaua - Dunărea Galaţi 0-1, Metalul - Dacia Brăila 0-0, Dunărea Călăraşi - Bucovina 2-1, Rocar - Cetatea 1-0.

1.	Foresta Fălticeni	10	7	1	2	26-6	22(7)
2.	Petrolul Moineşti	10	7	1	2	11-8	22(7)
3.	Dacia Brăila	10	6	3	1	15-4	21(6)
4.	Poli Iaşi	10	5	2	3	13-9	17(2)
5.	FC Oneşti	10	5	2	3	11-9	17(2)
6.	Precizia Săcele	10	5	1	4	16-15	16(1)
7.	Bucovina Suceava	10	4	4	2	13-11	16(1)
8.	Dunărea Călăraşi	10	5	1	4	12-13	16(1)
9.	Dunărea Galaţi	10	4	3	3	10-7	15(0)
10.	Gloria Buzău	10	5	0	5	16-13	15(0)
11.	Poiana Câmpina	10	4	1	5	11-11	13(-2)
12.	Metrom Braşov	10	3	3	4	16-9	12(-3)
13.	Metalul Plopeni	10	3	2	5	6-9	11(-4)
14.	Tractorul Braşov	10	3	2	5	10-14	11(-4)
15.	Rocar Bucureşti	10	3	1	6	8-15	10(-5)
16.	Cetatea Tg. Neamţ	10	3	1	6	7-15	10(-5)
17.	Danubiana Ploieşti	10	2	2	6	10-12	8(-7)
18.	Steaua Mizil	10	0	2	8	3-34	2(-13)

Etapa viitoare (19.X): Tractorul - Steaua, Precizia - Gloria, Poli Iaşi - Foresta, Dunărea Galaţi - Danubiana, Bucovina - Metalul, Dacia Brăila - Petrolul, Rocar - Metrom, Cetatea - Poiana, FC Oneşti - Dunărea Călăraşi.

Seria a II-a

Corvinul - ASA 1-0, Electroputere - FC Inter 2-0, UTA - Minerul 4-0, CSM - Unirea A. Iulia 2-0, Dacia Piteşti - Minaur 1-0, CFR Cluj - Gloria 1-0, Gaz metan - Aro 3-0, CFR Timişoara - FC Maramureş 3-1, Olimpia - Unirea Dej 0-1.

1.	Electroputere	10	5	3	2	14-7	18(3)
2.	CFR Cluj	10	5	3	2	12-6	18(3)
3.	CSM Reşiţa	10	5	3	2	14-8	18(3)
4.	Unirea Dej	10	5	2	3	12-8	17(2)
5.	Corvinul	10	5	2	3	14-12	17(2)
6.	Dacia Piteşti	10	5	2	3	11-11	17(2)
7.	UT Arad	10	5	1	4	15-11	16(1)
8.	Aro Câmpulung	10	5	1	4	13-12	16(1)
9.	Minerul Motru	10	4	4	2	12-11	16(1)
10.	Gloria Reşiţa	10	5	1	4	12-13	16(1)
11.	ASA Tg. Mureş	10	4	2	4	8-9	14(-1)
12.	FC INTER SIBIU	10	3	4	3	9-9	13(-2)
13.	GAZ METAN MEDIAŞ	10	3	3	4	7-7	12(-3)
14.	Unirea A. Iulia	10	4	0	6	11-18	12(-3)
15.	Olimpia S. Mare	10	3	0	7	14-15	9(-6)
16.	FC Maramureş	10	2	3	5	9-17	9(-6)
17.	Minaur Zlatna	10	2	2	6	10-17	8(-7)
18.	CFR Timişoara	10	2	0	8	9-15	6(-9)

Etapa viitoare: Minaur - CFR Cluj, FC Inter - Dacia Piteşti, ASA - Electroputere, Gloria - Minerul, FC Maramureş - Gaz metan, Aro - Corvinul, Olimpia - UTA, Unirea - CSM Reşiţa, Unirea A. Iulia - CFR Timişoara.

Un salt spre stele

Pentru mulţi iubitori ai sportului numele de Adela Găvozdea nu mai este astăzi necunoscut. Performanţele realizate de ea în competiţiile interne şi internaţionale s-au aflat la vremea respectivă în atenţia ziarelor de specialitate.

Nu am de gând să abuzez de răbdarea şi de timpul dv. încărcându-vă mintea cu diferite statistici sau date tehnice. În articolul de faţă vă voi prezenta foarte pe scurt rezultatele obţinute de Adela în această vară şi voi pune un accent deosebit pe un loc pe care l-a vizitat, loc încărcat de parfumul suav al trecutului. Ce legătură are acel loc cu sportul? Veţi afla puţin mai târziu.

Mai întâi, să amintim cele două medalii de aur cucerite în Franţa, apoi o medalie de aur, una de argint şi una de bronz obţinute în Austria. La Campionatele Europene din Danemarca, Adela s-a clasat pe locul cinci, iar la Jocurile Balcanice, desfăşurate în Grecia, ea

Sărituri în apă

şi-a adăugat în palmares titlul de campioană balcanică. Unul dintre locurile care au impresionat-o în mod deosebit a fost stadionul în care, în anul 1896, din iniţiativa lui Pierre de Coubertin s-a desfăşurat prima olimpiadă modernă.

Ţelul cel mai înalt al oricărui sportiv este participarea la Jocurile Olimpice. Olimpiada a însemnat pentru toţi oamenii o invazie de lumină, o reîntoarcere în lumea de aur a copilăriei, încrederea în raţiunea şi frumuseţea existenţei. Dacă privim prin ceaţa timpului, vedem că de la început Jocurile Olimpice s-au născut ca un protest superb împotriva războiului, a vanităţii oarbe, proclamând cu energie dreptul omului la fericire în scurta lui trecere sub soare.

Să te duci acolo unde au început Jocurile Olimpice este ca şi cum ţi-ai uda buzele şi întreaga ta fiinţă cu apă vie, o apă a ambiţiei, a dârzeniei şi a speranţei. Să sperăm şi noi că nu peste multă vreme, "însufleţită" de apa vie a Atenei, Adela să-şi îndeplinească visul: visul de a deveni o stea olimpică.

Ramona POPA

Fotbal, Divizia C

Neînvinsă în 10 etape, Sparta s-a detaşat în clasament

● **COMESO - Geromed 1-0 (1-0)** Publicul prezent la Şeica Mare a urmărit o partidă alertă, agreabilă, sensibil echilibrată, dârz disputată, cu numeroase faze de fotbal veritabil şi un final incandescent, încheiată cu victoria meritată a localnicilor, care dominând mai mult, s-au dovedit extrem de periculoşi în faţa buturilor partenerilor de întrecere. Medieşenii s-au apărat tenace şi organizat, dar compartimentul lor ofensiv a fost în vădită suferinţă, el netrimiţând nici un şut periculos pe spaţiul porţii apărate de L. Achim, ce-i drept în faţa acestuia C. Preda, V. Păculea, M. Pipiş şi I. Holom alcătuind o linie absolut imbatabilă. Joc rapid şi aspru în prima repriză, când am consemnat: şutul lui C. Ganţă în min. 14 parat excelent de I.Nicolae, henţul celuilalt goal-keeper, L. Achim, făcut la 20 m de poartă, cotul discret al lui C. Voinea (înlocuit prompt de antrenor) în stomacul unui adversar, trei cartonaşe galbene, unicul gol al meciului înscris în min. 40, când al 5-lea corner al gazdelor executat de M. Macavei a fost finalizat, din apropiere, de I. Holom, cu o precisă lovitură de cap, precum şi bomba lui M. Pipiş din min. 44 expediată, din păcate, pe lângă ţintă. La fel de tensionată şi a doua parte a confruntării, când gazdele au ratat posibilitatea desprinderii, în min. 47 Orlandea întârzie o secundă la întâlnirea cu balonul, min. 55, când şutul senzaţional de la 16 m expediat de G. Nicolae, este scos de la rădăcina barei, absolut miraculos de I. Nicolae şi în min. 73 când I. Vlaic trimite mult peste transversală. La butul celălalt L. Mărginean şutează violent, dar alături de bară, în min. 76. Spre final I. Nicolae reţine sigur mingea trimisă din lovitură liberă de M. Pipiş, iar în min. 87 centrarea ideală a lui A. Ion trece pe lângă fruntea lui Orlandea. Raport de cornere 7-2 în favoarea gazdelor. S-au remarcat: C. Preda (cel mai bun de pe teren), M. Pipiş, G. Nicolae, M. Macavei, I. Holom şi V. Păculea, de la învingători, I. Nicolae, F. Schuller, P. Frandeş, A. Zsold, A. Pătru şi L. Mărginean de la oaspeţi. Cu inadvertenţe şi mici erori care n-au influenţat rezultatul, arbitrajul brigăzii compuse din centralul V. Popa (Cisnădie) şi asistenţii O. Comşa şi V. Răvar (ambii din Sibiu) ● **Textila - Unirea 2-0 (0-0)** După o primă repriză albă, cisnădienii - superiori pe ansamblu - s-au impus de justeţe, graţie golurilor reuşite de G. Comşa în min. 47 şi 86. ● **Sparta - CFR Retezat PIM 2-1 (1-1)**. Întrecere de certă valoare tehnică şi extrem de spectaculoasă, la frumuseţea şi dinamismul ei aducându-şi contribuţia, în egală măsură, ambele combatante. Sibienii au deschis scorul în min. 16 când A. Fuşle transformă o lovitură de la 11 m. Cinci minute mai târziu, lidera stabileşte egalitatea prin C. Hanc, iar în min. 76, M. Părău înscrie golul victoriei. ● **Progresul - Viitorul 2-2 (0-1)** Meci presărat cu incidente neplăcute la Dumbrăveni, terminat cu un just rezultat de egalitate. Echipa din Bazna a condus la pauză datorită golului marcat de O. Oprea în min. 33. C. Maier egalează, în min. 62 şi în min. 68, gazdele punctează din nou prin M. Părduţ. Cu un minut înaintea fluierului final E. Bocăzar reuşeşte golul remizei. ● **Sticla - C.S. Agnita 2-1(2-0)** Avrigenii s-au detaşat din start, ca urmare a golurilor realizate de I. Opriş (9) şi I. Ciopec (18). Mai insistenţi în repriza secundă, oaspeţii n-au reuşit decât să înscrie golul de onoare în min. 90, prin F. Munteanu. ● **"U" Mecanica Sembraz - Vitrometan 5-1 (2-0)** Partidă la discreţia studenţilor sibieni care pasând mult şi precis şi-au dominat net adversarii, desprinzându-se cu uşurinţă ca urmare a golurilor marcate de D. Şerban (de trei ori), A. State şi I. Hila. Pentru medieşeni a înscris R. Pex. ● **Record - Silva 3-0**. Sălăştenii nu s-au prezentat la joc. ● **Romanofir - Construcţii 2-1 (2-1)** Izbânda meritată a tălmăcenilor s-a conturat în urma golurilor reuşite de I. Fiţea (3) şi D. Iancu (16), respectiv E. Mihai (32).

V.M.

Rezultate deosebite pentru Ionuţ Hăşmăşan

Deşi nu au trecut 20 de zile de când Academia de tenis "Günther Bosch" din Salzburg - Austria, l-a invitat pe tânărul sibian Ionuţ Hăşmăşan în Austria, iată că datorită seriozităţii la antrenamente (5 ore pe zi) dar şi dorinţei de afirmare, el a reuşit să se impună ca cel mai de perspectivă jucător al Academiei. Văzând aceasta, conducerea Academiei l-a şi scos la un concurs în Germania, la Bremen, unde s-a clasat pe locul 3.

Din convorbirea telefonică avută cu antrenorul Ilie Giurgiu, Ionuţ Hăşmăşan l-a anunţat că săptămâna viitoare va pleca în Portugalia, la un turneu, sub îndrumarea antrenorilor săi de la Academie. El a promis că va ţine permanent legătura şi va comunica rezultatele de la turneele la care va participa.

Ilie I.

"Cupa de toamnă", un strălucit succes al sportului alb la Sibiu

Timp de 4 zile, la baza Tenis Club R&G Sibiu a fost mare sărbătoare. Favorizaţi şi de timpul frumos, peste 120 de copii şi juniori şi-au disputat şansele în competiţia de tenis "Cupa de toamnă", o întrecere ce devine tradiţională în organizarea Tenis Club R&G Sibiu.

La aceste întreceri au participat grupe de vârstă între 6 şi 18 ani, asistate de pe margine de numeroşi părinţi şi bunici. Cele mai disputate partide au fost cele de la categoriile 13-14 ani şi 15-18 ani, care de fapt au făcut ca întrecerile să continue încă două zile. Iată rezultatele înregistrate: **Categoria 8-10 ani - fete:** 1. Irina Dutchievici (C.S.Ş. Şoimii Sibiu), 2. Oana Murar, 3-4 Oana Slutea şi Cristina Pagubă (toate de la T.C. R & G Sibiu); **băieţi:** 1. Daniel Vida, 2. Adrian Simon, 3. Răsvan Cutean şi Radu Voju (toţi de la T.C. R & G); **categoria 11-12 ani - fete:** 1. Mihaela Sicoe (T.C. R&G Sibiu), 2. Ioana Dutchievici (C.S.Ş. Şoimii), 3. Oana Murar (T.C. R%G), Anca Giurgiu (C.S.Ş. Şoimii); **băieţi:** 1. Ionuţ David (C.S.M. Sibiu), 2. Claudiu Secură, 3. Florin Dancu şi Gabriel Fechete (toţi de la T.C. R & G); **categoria 13-14 ani - băieţi:** 1. Dan Lazăr (C.S.Ş. Şoimii), 2. Ionuţ David (C.S.M. Sibiu), 3. Paul Mihai şi Cătălin Pinciu (ambii de la T.C. R & G); **categoria 13-18 ani fete:** 1. Mihaela Sicoe, 2. Aura David, 3. Simona Iamsec (toate de la T.C. R & G) şi Ioana Dutchievici (C.S.Ş. Şoimii); **categoria 15-18 ani - băieţi:** 1. Gabriel Horvath (T.C. R & G), 2. Sebastian Popa (Libertatea), 3. Silviu Crăciunaş, 4. Octavian Nicula (ambii de la C.S.Ş. Şoimii).

Minitenis (copii începători şi avansaţi), care se întrec pe careuri mici): **cat. 6-8 ani** (numai băieţi) Horia Ştirbeţ, Ilie Carabulea, Andrei Bârsan, Robi Cerga şi Adonis Ţurcanu; **categoria 8-10 ani** - Ionuţ Chioaru, Dorinel Ianus, Sebastian Măeran, Răsvan Ţurcanu şi Victor Rusu.

Ilie IONESCU

Popice

Juniorii de la Foresta Tălmaciu s-au calificat în semifinale

În turneul de calificare al juniorilor seria NORD, care s-a desfăşurat la Petrila, elevii antrenaţi de Gheorghe Ţivrea, de la Foresta Tălmaciu, au reuşit să se califice pentru semifinalele ce se vor desfăşura în zilele de 1-2 noiembrie, la Tg. Mureş. Iată rezultatele obţinute: Mira Agache, în prima manşă a lansat 842 bile, iar în manşa a doua 861; Sorin Mitru 846 - 831; Constantin Cazacu 839 - 832; Petre Bota 829-817 (ultimii doi sunt juniori cadeţi), Gheorghe Dinică 396 - 408 şi Ciprian Sitas 395 - 419. Aceştia au lansat doar 100 bile. În clasament, Foresta Tălmaciu s-a situat pe locul doi, după Minerul Vulcan ocupanta locului I. Pe locul 3 s-a situat Siderurgica Hunedoara, iar pe locul 4, Jiul Petrila.

Antrenorul şi jucătorii ţin să aducă mulţumiri celor care i-au sprijinit: Gheorghe Cismaru, director al Forestsib, Milca Dorian şi Aurel Drumea de la I.F.E.T. Tălmaciu.

I. ILIE

PROGRAM TVR

Luni, 14 octombrie

Programul 1: 13.00 Actualităţi 13.10 TVR Iaşi 13.55 TVR Cluj-Napoca 14.35 TVR Timişoara 15.30 Turism şi agroturism 16.00 Actualităţi 16.05 Atlas 16.30 Agenda electorală 16.40 Emisiune în limba maghiară 18.00 Studioul electoral 19.00 Film serial pentru tineret * Tarzan 19.30 Actualităţi 20.15 Film serial * Echipa de intervenţie 21.10 Studioul electoral 22.10 Teatrul naţional de televiziune, în colaborare cu Teatrul "Lucia Sturdza Bulandra" * Hitler al XVII-lea 23.25 Cultura în lume 23.55 Actualităţi 0.15 Atelier "Fragil" ***Programul 2:*** 13.35 Film serial (r) * Drumul spre Avonlea 14.55 Film serial (r) * Perla neagră 15.40 Desene animate 16.10 Film serial * Alejandra 17.40 Film serial * Andrea Celeste 22.05 Film serial * Santa Barbara 23.30 Magazin sportiv internaţional

Marţi, 15 octombrie

Programul 1: 7.00 La prima oră 9.20 Agenda electorală 9.30 Film serial (r) * Santa Barbara 10.15 Limbi străine * Franceză * Engleză 11.15 Cinematograful de artă (r) * Bubu din Montparnasse (Italia, 1971) 12.55 Desene animate 13.15 Muzica pentru toţi 14.00 Actualităţi 14.10 TVR Iaşi 14.10 TVR Iaşi 14.50 TVR Cluj-Napoca 15.30 Convieţuiri 16.00 Actualităţi 16.10 Desene animate 16.35 Cazuri şi necazuri în dragoste 17.20 Agenda electorală 17.30 Medicina pentru toţi 17.55 Urgenţe în agricultură 18.00 Studioul electoral 19.00 Film serial pentru tineret * Tarzan 19.30 Actualităţi 20.15 Studioul electoral 21.15 Telecinemateca * Fascinaţie (SUA, 1945) 23.10 Reflector 23.40 Actualităţi 24.00 Gong! 0.30 Videocaseta muzicală ***Programul 2:*** 11.30 Desene animate 14.40 Desene animate 16.10 [illegible] serial * Alejandra 17.40 Film serial * Andrea Celeste

Miercuri, 16 octombrie

Programul 1: 7.00 La prima oră 9.20 Agenda electorală 9.30 Film serial (r) Santa Barbara 10.15 Videolexicon (r) 11.15 Film serial (r) * Andrea Celeste 12.05 Desene animate 12.30 Reflector (r) 13.00 Muzica pentru toţi 14.00 Actualităţi 14.10 TVR Iaşi 14.50 TVR Cluj-Napoca 15.30 Ecclesiast '96 16.00 Actualităţi 16.10 Festivalul naţional şi concursul de interpretare a romanţei româneşti 16.30 Timpul Europei 17.00 Agenda electorală 17.10 Studioul electoral 18.10 Film serial pentru tineret * Întâmplări din Florida 18.40 Studioul electoral 19.45 Actualităţi 20.20 Liga Campionilor la fotbal: Steaua - Widzew Lodz 22.30 Film serial * Cele cincisprezece străzi 23.30 Actualităţi 23.50 Film serial * Frumoasa şi bestia 0.40 Întâlnirea de la miezul nopţii ***Programul 2:*** 11.30 Desene animate 12.00 Telecinemateca (r) 13.50 Film serial * Nomazii vântului 15.40 Desene animate 16.10 Film serial * Alejandra 17.40 Film serial * Andrea Celeste 21.35 Film serial * Santa Barbara 22.50 Un secol de cinema 0.05 Liga Campionilor la fotbal: Atletico Madrid - Borrusia Dortmund

Joi, 17 octombrie

Programul 1: 7.00 La prima oră 9.20 Agenda electorală 9.30 Film serial (r) * Santa Barbara 10.15 Limbi străine * Germană * Italiană 11.15 Film serial (r) * Andrea Celeste 12.55 Desene animate 13.20 1001 audiţii 14.00 Actualităţi 14.10 TVR Iaşi 14.50 TVR Cluj-Napoca 15.35 Cuvinte potrivite 16.00 Actualităţi 16.10 Desene animate 16.35 La orizont economia de piaţă 17.10 Agenda electorală 17.20 Milenium 17.50 Tragerile Super Loto 5/40 şi Simplă Expres 18.00 Studioul electoral 19.00 Film serial pentru tineret * Tarzan 19.30 Actualităţi 20.15 Film serial * Labirintul dragostei 21.10 Studioul electoral 22.10 153.014 km 22.25 Studioul economic 22.55 Festivalul naţional şi concursul de interpretare a romanţei româneşti 23.15 Actualităţi 23.30 Simpozion 0.10 Film serial * Iubiri-Joc de societate (Italia) ***Programul 2:*** 11.35 Desene animate 13.05 Film serial (r) * Frumoasa şi bestia 15.45 Desene animate 16.10 Film serial * Alejandra 21.35 Liga Campionilor la fotbal 22.35 Cinematograful de artă * Porumbelul alb (Spania 1990)

Vineri, 18 octombrie

Programul 1: 7.00 La prima oră 9.20 Agenda electorală 9.30 Film serial (r) * Santa Barbara 11.00 Limbi străine * Spaniolă 11.30 Tradiţii 11.50 Film serial (r) * Andrea Celeste 12.40 1001 Audiţii 13.30 TVR Iaşi 14.00 Actualităţi 14.10 TVR Cluj-Napoca 14.40 Lege şi fărădelege 15.00 Dicţionarul democraţiei 15.30 Desene animate 16.00 Actualităţi 16.10 Emisiune în limba germană 17.00 Agenda electorală 17.10 Pro Patria 17.55 Urgenţe în agricultură 18.00 Studioul electoral 19.00 Tezaur folcloric 19.30 Actualităţi 20.15 Studioul electoral 21.15 Film artistic * Conferinţa la nivel înalt 22.40 Actualităţi 23.00 MTV * Euro Top 20 24.00 Cinematograful de noapte * Confesiuni erotice (SUA, 1995) ***Programul 2:*** 11.30 Desene animate 16.10 Film serial * Alejandra 18.10 Film serial * Andrea Celeste 22.50 Film serial * Santa Barbara

Sâmbătă, 19 octombrie

Programul 1: 7.00 La prima oră 8.50 Şapte note fermecate 9.50 Film serial * Drumul spre Avonlea 10.40 Matineu muzical 11.25 Pas cu pas 12.15 Ecranul 13.05 Agenda electorală 13.15 Pleiade 14.00 Actualităţi 14.10 Tranzit 119 * Desene animate * Reportaje * Teatru scurt * Antologia "Beatles" (IV) * Colofon * Documentar * MTV * Film serial * Mapamond 19.15 Teleenciclopedia 20.00 Actualităţi 20.50 Film serial * Charlie Grace 21.50 Karaoke Show 22.55 Actualităţi 23.15 Film serial * Perla neagră 24.00 Festivalul Naţional şi Concursul de Interpretare a romanţei româneşti 0.30 Mitul Brigitte Bardot ***Programul 2:*** 7.00 Întâlnirea de sâmbătă * Film serial: Puterea, pasiunea * Film serial * Nicolasa şi Bernardina 13.30 Est meridian magazin * Film serial * Ocolul pământului în 80 de zile * Desene animate 15.50 Desene animate 16.20 Film serial * Alejandra 22.00 Film serial * Santa Barbara 23.15 Săptămâna sportivă

Duminică, 20 octombrie

Programul 1: 8.00 Bună dimineaţa! 9.00 Domino 10.00 Film serial pentru copii * Dusty 10.30 Lumină din lumină 11.30 Agenda electorală 11.40 Din albumul celor mai frumoase melodii populare 12.00 Viaţa satului 13.30 Film serial * Visând la Jeannie 14.00 Actualităţi 14.40 Poşta TV 14.20 Video-Magazin... în direct de la Palatul Unirii din Iaşi * Promenadă pe Copou * Desene animate * În vizită la colegii noştri de la TVR Iaşi * Autografe muzicale... * Poezie şi umor * Colecţionari şi artişti plastici ieşeni * Concursul emisiunii * Dedicaţii muzicale 17.25 A doua alfabetizare 17.40 Serial S.F. Star Trek 18.35 Tragerile Loto Special 6/49 şi Noroc 18.45 Lumea şi noi 19.15 Robingo 20.00 Actualităţi 20.35 Duminica sportivă 21.00 Film artistic * Vecinii de alături (SUA, 1996) 22.30 Filmele săptămânii 22.35 MTV 23.05 Actualităţi 23.25 Film serial * Setea 0.20 Avanpremieră 0.30 Nocturna lirică ***Programul 2:*** 7.00 5 X 2 Magazin duminical: Film serial * Jucătorul * Film serial * Cristal 13.00 MTV Greatest Hits 14.00 Film artistic * Omul, mândria, răzbunarea 16.10 Film serial: Alejandra 18.45 Film serial * Santa Barbara 19.30 Film serial * Puterea, pasiunea 21.30 Repriza a treia

MAPAMOND SPORT

Jürgen Klinsmann - un fotbalist care ştie ce vrea

La 30 iulie a.c., a împlinit 32 de ani, o vârstă ...respectabilă pentru un atacant. Plecat de la Stuttgart, a jucat la Inter Milano, AS Monaco, Tottenham, pentru a se întoarce în patrie, la Bayern München, Jürgen Klinsmann este un minunat interlocutor pentru gazetari pentru că vorbeşte cinci limbi (germana, italiana, franceza, engleza şi spaniola), este inteligent şi plin de spirit. Ponderat în declaraţii, el a fost stabilit de antrenorul reprezentativei germane, Berti Vogts, să fie purtătorul de cuvânt al echipei.

- Ce părere ai de "legea Bosman"?

- Este binevenită. Astfel, jucătorii cei mai buni pot juca la echipele cele mai bune şi pot câştiga bani mai mulţi, iar jucătorii mediocri trebuie să muncească pentru a face faţă concurenţei străinilor. Spre exemplu, spectatorii din München aşteaptă de la echipa lor, Bayern, spectacol şi victorii. Pe ei nu-i interesează naţionalitatea jucătorilor care evoluează în formaţie.

- Consideri normal ca cluburile puternice să achiziţioneze numai vedete şi jumătate din ele să stea pe tuşă?

- Un club n-ar trebui să aibă mai mult de 20 de jucători profesionişti sub contract. Astfel, fondul de salarii s-ar împărţi la mai puţini şi s-ar evita situaţia de-acum, când unele cluburi adună în ograda lor tot ce-i mai bun doar ca să nu ajungă la echipele concurente. Pe de altă parte, ar trebui generalizat sistemul francez, care obligă tinerii jucători să semneze un prim contract pe minimum 4 ani şi care prevede acordarea de indemnizaţii cluburilor care formează jucători de valoare.

- Cum se explică faptul că fotbaliştii germani nu mai pleacă în străinătate ca în urmă cu câţiva ani?

- În ultima perioadă, fotbalul german a cunoscut un veritabil boom, ca în Anglia. Stadioanele sunt pline, jucătorii câştigă bine şi preferă să rămână acasă.

- Cum ţi se pare fotbalul englez în comparaţie cu cel continental?

- Acolo, spiritul de echipă primează, din păcate jucătorii sunt mai puţin înzestraţi tehnic. Spectatorii sunt foarte civilizaţi. Presa, în schimb, este una de scandal. Dacă ai băut două beri, poţi fi sigur că, a doua zi, va apare ştirea că te-ai îmbătat ca un porc! Când am ajuns eu la Tottenham, s-a scris că nu ştiu decât să "plonjez" în careu şi să cerşesc 11 metri, că m-am dus în Anglia ca să mai dau un "tun" bănesc înainte de a mă retrage, că nu voi face mulţi purici în insulă etc. Apoi, m-au desemnat "jucătorul anului!" Ce-i drept, nu m-am luat la harţă cu nici un ziarist şi nici n-am făcut lucruri

care să le dea apă la moară.

- Totuşi, de ce ai plecat atât de repede din Anglia?

- Eram plecat din Germania de şase ani şi doream să văd dacă voi putea trăi în continuare în ţara mea. În plus, nu mai câştigasem un trofeu european de cinci ani (Cupa UEFA cu Inter). Cu Bayern am luat Cupa UEFA. În fond, nu mai am prea mulţi ani să joc. Încerc să mă menţin în formă pentru a mai prinde turneul final al CM din 1998. Atunci voi avea 34 de ani. În Suedia, în1992, la CE, am fost rezerva lui Rudi Völler şi multă vreme a trebuit să stau în umbra lui. Acum sunt titular şi ţin cu dinţii de acest loc. Dacă în acest an am câştigat titlul european, acest lucru mi se datorează şi mie, deşi sunt de acord cu vorba antrenorului Berti Vogts că "starul este echipa".

De ce Tergat a mers la şcoală pe jos

Toate tentativele de obţinere de informaţii despre viaţa lui Paul Tergat, campion mondial la cros, unul din starurile Kenyei, au necesitat o muncă de detectiv.

Tergat s-a născut lângă lacul Baringo, în inima Tugenului. Acolo şi-a petrecut copilăria, împreună cu părinţii; tatăl său, Kiptuna, a avut trei soţii. Una dintre ele, pe nume Esther, a născut cinci copii: 4 băieţi şi o fată. Printre cei patru băieţi s-a numărat şi Paul, care a văzut lumina zilei la 17 iunie 1969. Copilăria lui a fost asemănătoare cu cea a miilor de copii kenyeni. În fiecare dimineaţă, între orele 6,30-7, poţi vedea o mulţime de copii care merg la şcoală. Nimeni nu aleargă, toţi merg, au de parcurs distanţe foarte mari, dar merg.

Tergat a făcut şcoala primară la Riwo, lângă Kabarnet, iar liceul l-a făcut în Kapleawa. În 1990, la vârsta de 21 de ani, Tergat a fost înscris în Forţele Armate şi aici a avut primul contact cu alergarea, în timpul antrenamentelor militare. El a alergat prima lui cursă de 21 km în 1991, la baza militară din Nairobi. A sosit pe locul 25, după o cursă îngrozitoare. Prietenii l-au sfătuit să participe şi la concursul de la Nyahururu, organizat de Federaţia Kenyană.

"Acolo, am venit pe locul 12. Atunci mi-am zis: <<Dacă azi am izbutit să înving atâţia oameni, înseamnă că pot deveni un bun alergător>>".

La sfârşitul anului 1991, numele lui Paul Tergat a fost înscris pe listele atleţilor africani selecţionaţi de Yves Pinaud. În legătură cu performanţa de 29'46"8 la 10.000 m stabilită de Tergat, antrenorul său a spus: "Tergat face parte dintre cei care vor deveni celebri".

Ascensiunea sa a început la sfârşitul anului 1991 şi începutul lui 1992. La o săptămână după ce a cucerit titlul naţional, Tergat a câştigat şi Campionatul Internaţional de la Nairobi, în urma lui sosind Dominic Kirui, Siegi şi Chelimo.

John Bicourt a scris în "Atletismul azi": "Cu o eleganţă desăvârşită, el devine un candidat serios la titlul mondial".

Dar nenorocul a început să apară. Paul a suferit o ruptură musculară la piciorul drept. Convalescenţa sa a durat 4 luni. Restul poveştii lui Paul Tergat este cunoscut. Rezultatele sale, în special cele din 1995 şi cele de la începutul anului 1996, ne-au arătat un campion. El şi-a adăugat în vitrina cu trofee, două titluri mondiale la cros, în 1995, la Durham şi în 1996, la Stellenbosch, realizând şi cel mai bun timp la semi-maraton în faimoasa cursă de la Stranilano. În câţiva ani existenţa lui Tergat s-a schimbat. "Da, succesul mi-a schimbat viaţa, dar eu am încercat să rămân acelaşi. Tot ce fac este pentru familia mea, pentru soţie şi copii". În 1993, s-a căsătorit cu Monica. Împreună au doi copii: Ronald, de 6 ani şi Hariet, care în ziua de 12 martie a.c. şi-a serbat prima aniversare.

Tergat se antrenează în Italia. Îi este foarte greu să stea departe de Kenya şi de familia sa, dar marea performanţă cere sacrificii.

Ramona POPA

"Palmeiras încântă şi sperie"

Sociedade Esportiva Palmeiras Sao Paulo a fost creată în 1914 şi, alături de FC Santos, Vasco da Gama Rio de Janeiro, Fluminense Rio de Janeiro, Flamengo Rio de Janeiro, este una dintre echipele de fotbal reprezentative ale Braziliei, de multe ori campioană a statului Sao Paulo şi a ţării. Stadionul pe care joacă se numeşte Parque Antartica şi are "doar" 40.000 de locuri. Dintre marii fotbalişti brazilieni care au apărat culorile clubului nu putem să nu-i amintim pe Leao, Luis Pereira, Ademir da Guia, Djamla Santos, Ze Maria, Jorginho, Mario Sergio...

După ani lungi în care n-a mai reuşit să ajungă în frunte, în ultima perioadă Palmeiras s-a impus cu autoritate, aşa încât Marco Aurelio Klein, directorul publicaţiei Revista Do Palmeiras, scria: "Echipa Santos de pe vremea lui Pele încânta. Palmeiras încântă şi sperie".

Adevărul este că, sub conducerea tehnică a lui Wanderley Luxemburgo, Palmeiras a devenit o echipă greu de învins. Fost fundaş la Flamengo, Botafogo şi Internacional Porto Alegre, Luxemburgo a absolvit facultatea de educaţie fizică şi pe cea de psihologie la Universitatea din Rio de Janeiro şi-i ţine pe jucători tot timpul în priză, în unele săptămâni jucând chiar patru partide, între ele cu program de antrenament. Iată, spre exemplu, programul săptămânii care a trecut: sâmbătă, ora 16 - tactică şi antrenament recreativ (cursă lentă de 900 metri, exerciţii individuale de gimnastică, joc pe o jumătate de teren, 12 contra 12, cu portari şi atingerea mingii doar de două ori, fără ofsaid); duminică, ora 12 - meci de campionat (3-1 cu Aracatuba); luni, ora 16 - antrenament cu rezervele; ora 21 - plecarea spre Curitiba; marţi, 21,45 - meci Parana - Palmeiras în Cupa Braziliei; după meci - plecarea spre Campinas; miercuri, ora 16 - hidroterapie la Guarani FC; joi, ora 16 - reunirea lotului; ora 21,45 - meci Rio Branco - Palmeiras; vineri, ora 16 - antrenament uşor; sâmbătă, ora 16 - antrenament creativ; duminică, ora 16 - meci Palmeiras - Botafogo...

Preparatorul fizic Luis Inarra explică acest ritm infernal: "Cu 94 de partide oficiale într-un sezon noi am devenit mai mult specialişti în recuperare decât în pregătire fizică. Dar suntem pregătiţi în acest sens. Avem un laborator propriu pentru testarea jucătorilor. Acest lucru ne permite să lucrăm cu jucătorii în mod diferenţiat".

Toate schemele tactice ale echipei antrenorul le explică jucătorilor pe computer, iar echipa este completă, echilibrată, mobilă şi rapidă. Ea poate începe partida în formula 4-1-2-1-2, pentru a trece "din mers" la 2-4-2-2 sau 2-2-4-2 sau 2-2-2-4...

În Brazilia nu veţi găsi fotbalişti care să spună că sunt obosiţi, că nu mai pot, fiindcă la p[illegible] tuturor cluburilor aş[illegible] sute de copii care nu doresc altceva decât să joace şi să ajungă mari.

Liga campionilor

GRUPA A

1. GRASSHOPPERS	2	2	0	0	4-0	6 p
2. Ajax	2	1	0	1	1-1	3 p
3. Auxerre	2	1	0	1	2-2	3 p
4. Glasgow	2	0	0	2	1-5	0 p

Etapa viitoare (16 octombrie)
Auxerre - Grasshoppers
Ajax - Glasgow

GRUPA B

1. ATLETICO MADRID	2	2	0	0	8-1	6 p
2. Borussia	2	2	0	0	5-1	6 p
3. Widzew Lodz	2	0	0	2	2-6	0 p
4. Steaua	2	0	0	2	0-7	0 p

Etapa viitoare (16 octombrie)
Atletico - Borussia
Steaua - Widzew Lodz

GRUPA C

1. JUVENTUS	2	2	0	0	2-0	6 p
2. Manchester	2	1	0	1	2-1	3 p
3. Fenerbahce	2	0	1	1	1-2	1 p
4. Rapid Viena	2	0	1	1	1-3	1 p

Etapa viitoare (16 octombrie)
Rapid - Juventus
Fenerbahce - Manchester

GRUPA D

1. FC PORTO	2	2	0	0	5-3	6 p
2. AC Milan	2	1	0	1	6-4	3 p
3. Rosenborg	2	1	0	1	4-6	3 p
4. IFK Göteborg	2	0	0	2	3-5	0 p

Etapa viitoare (16 octombrie)
IFK Göteborg - AC Milan
Rosenborg - FC Porto

CUPA CUPELOR

Olimpija Ljublijana - A.E.K. Atena
F.C. Barcelona - Steaua Roşie Belgrad
Brann Bergen - Philips Eindhoven
Galatasaray Istanbul - P.S.G.
Fiorentina - Sparta Praga
F.C. Sion - Liverpool
Nîmes - Solna
Benfica Lisabona - Lokomotiv Moscova

Tur: 17 octombrie ***Retur***: 31 octombrie

CUPA UEFA

Vitoria Guimaraes - Anderlecht Bruxelles
Espanyol Barcelona - Feyenoord Rotterdam
Dinamo Tbilisi - Boavista Porto
F.C. Bruges - F.C. Naţional Bucureşti
Legia Varşovia - Besiktas Istanbul
Slavia Praga - Valencia
Hamburger SV - Spartak Moscova
A.S. Roma - Karlsruher SC
Helsingborg - Neuchatel Xamax
Borussia M-Gladbach - AS Monaco
Inter Milano - Casino Graz
Aberdeen - Brondby
FC Metz - Sporting Lisabona
Ferencvaros Budapesta - Newcastle United
Schalke 04 - Trabzonspor
Lazio Roma - Tenerife

Tur: 15 octombrie ***Retur***: 29 octombrie

Fotbal, Divizia B

Joc frumos, victorie limpede!

MECANICA MÂRŞA - ELECTRICA TIMIŞ 2-0 (2-0)

După două înfrângeri consecutive, elevii lui Aurică Barbu şi-au strâns rândurile şi şi-au luat în serios rolul de gazde. Mârşenii au început în trombă şi în minutul 8 conturile erau practic încheiate.

Ce se întâmplase? În min. 6, juniorul Stoica - extrem de dezinvolt şi de sigur pe el - a executat impecabil o lovitură de colţ, Orosz, bine plasat, s-a înălţat şi a înscris imparabil. Peste numai două minute, Ciorogar a executat perfect o lovitură liberă în careul timişorean, şi un alt fundaş, l-am numit pe Grigore, a înscris cu capul, fără speranţe pentru portarul oaspe.

Mârşenii domină clar disputa, Serfözö, Corfar, Stângu şi Ciorogar chinuie defensiva timişoreană, dar tabela nu se mai modifică. Mulţumiţi de rezultat, mârşenii nu mai insistă după reluare, Electrica echilibrează jocul, ratează două bune ocazii prin Nedelea (min. 60) şi Ritter (min. 75), dar zarurile fuseseră aruncate, aşa cum spuneam, încă din minutul 8. Joc sportiv, liniştit (s-au acordat doar 3 cartonaşe galbene: Orosz, respectiv Iliuţă şi Bugar), terminat cu victoria meritată a formaţiei mârşene. Au condus corect bucureştenii Gh. Trancă, C. Vasilică şi N. Căprescu. Observator: Mihai Ionescu din Ploieşti.

MECANICA a aliniat formaţia: Raica - Toader, Nedelcu, Orosz, Grigore - Neamţu, Corfar, Ciorogar (min. 71, Almăşan), Stoica - Serfözö (min. 86, Sima), Stângu.

Mihai VERZESCU

Rezultatele complete din seria a IV-a a diviziei B: Astral Deta - Minerul B. Borşa 2-0l; Phoenix B. Mare - F.C. Bihor 3-0; U.M.T. - Armătura Zalău 3-2; Minerul Ştei - Mobila Şimleu 2-0; Motorul Arad - Telecom Arad 4-1; Mecanica Mârşa - Electrica 2-0; CPL Arad - Ind. s. C. Turzii 0-0; Viitorul Oradea - Metal. Cugir 3-1; Sticla Turda - Şoimii COMPA 1-1; West Petorm a stat.

Clasamentul

1. Ind. s. Câmpia Turzii	12	9	2	1	19-7	29
2. U.M. Timişoara	11	9	0	2	26-11	27
3. Metalurgistul Cugir	12	7	2	3	20-18	23
4. Minerul Ştei	11	7	1	3	27-15	22
5. Astral Deta	11	7	1	3	17-9	22
6. ŞOIMII COMPA	11	7	1	3	20-13	22
7. Viitorul Oradea	12	6	0	6	23-19	18
8. Electrica Timiş	12	5	2	5	20-20	17
9. Armătura Zalău	11	5	1	5	14-15	16
10. Motorul Arad	11	4	2	5	22-19	14
11. West Petrom	11	4	2	5	20-30	14
12. Phoenix Baia Mare	11	4	1	6	27-18	13
13. MECANICA MÂRŞA	12	4	1	7	12-15	13
14. C.P.L. Arad	12	4	1	7	11-23	13
15. Mobila Şimleu	11	4	0	7	12-25	12
16. Sticla Turda	12	3	1	7	23-32	11
17. Telecom Arad	11	3	1	7	12-20	10
18. Minerul Baia Borşa	11	3	0	8	12-19	9
19. F.C. Bihor	11	2	2	7	11-20	8

Ultima oră

urmare din pag. 1

ca divizia naţională să fie întreruptă în perioada de 2-19 octombrie: pentru "luna de miere" a preşedintelui!

★ Campion mondial de box la cat. grea în 1930, germanul Max Schmeling a împlinit 91 de ani şi se simte bine, nu ca Muhammad Ali zis Cassius Clay, care tremură din toate încheieturile.

★ Echipa de tenis a României a ajuns în Grupa mondială a Cupei Davis, alături de Brazilia, SUA, Franţa, Australia, Cehia, India, Spania, Suedia, Rusia, Germania etc. În primul tur va juca împotriva Olandei (cu şanse minime la victorie).

★ Arbitrul de fotbal clujean Patriţiu Abrudan candidează pentru Senat, din partea Partidului Automobiliştilor.

★ Gh. Hagi n-a terminat procesul de partaj cu fosta lui soţie, Elena Celnicu. Aceasta a mutat procesul la Oradea şi vrea 338.000 dolari pentru partaj, 100.000 dolari daune morale, jumătate din vila de la Bucureşti, 400 dolari pe lună pensie alimentară până la terminarea facultăţii (vreo doi ani) ... Are balta peşte! (Hagi a cheltuit, până acum, cu procesul, aproape 70 milioane lei, dar nu se lasă ...)

★ "Unii arbitri mai cer câte-o fetiţă înainte de meci. Văzând cum arată acest Frăţilă (este vorba de Constantin Frăţilă, arbitrul constănţean retrogradat) cred că ar dori un ... băiat" - a afirmat Cornel Dinu, care se pricepe la chestii de astea.

★ Reprezentativa noastră de fotbal a câştigat cu 4-0 în Islanda, dar nu e cazul să ne-mbătăm cu apă rece, fiindcă jocul a fost slăbuţ, iar adversarii nişte plăvani care abia stăteau în ghete. Norocul nostru este că am nimerit într-o grupă cu adversari fără valoare reală.

★ La Tinca - Bihor s-a desfăşurat un concurs de judo dotat cu "Cupa Liberti" (ediţia a II-a). Au participat 12 echipe şi circa 200 de sportivi. Trofeul a fost cucerit de CSŞ Şoimii Sibiu (antrenori Octavian Creţu şi Eugen Nan), pe locurile următoare situându-se CS Baia Mare şi Petrolul Arad. La individual, sibienii s-au numărat printre protagonişti: **copii I** - 46 kg Vasile Iancu - locul 2, Nicolae Duna - locul 3; 50 kg - Sergiu Morar - locul 1; 71 kg - Florin Crişan - locul 1; + 71 kg - Mircea Gligorea - locul 1; **copii II** - 38 kg - Cătălin Comşa - locul 2; 42 kg - Vălean Purice 1; 46 kg - Adrian Vasilica - locul 2; 50 kg - Horia Vasilca - locul 3; 55 kg - Adrian Cazan 2; + 55 kg - Bogdan Baştea - locul 2.

★ Voleibalista braziliană Leila Barros - desemnată cea mai bună din lume - a declarat că, pentru un milion de dolari, este gata să se lase fotografiată în pielea goală. Eu mă las pozat aşa şi pentru un milion de lei ....

★ Dacă în divizia naţională este pauză, în divizia A de fotbal continuă aranjamentele sub privirile ... albastre ale observatorilor federali, dintre care îi numesc doar pe cunoscuţii: I. Igna, M. Neşu, I. Crăciunescu, N. Rainea ...

★ Jean Gavrilă a ajuns cu Foresta Fălticeni pe primul loc în seria I a diviziei A. Mă bucur pentru el şi ştiu că nimeni nu-i profet în ţara lui, dar tot îl aştept să vină acasă!

★ La Suzuka, în Japonia s-a desfăşurat ultimul Mare Premiu al anului la automobilism, Formula 1. A câtigat Damon Hill şi a devenit campion mondial pe 1996.

Campionatul judeţean de fotbal

Partide de calitate în runda a şaptea

◆ **A.S.A. - Flapo 4-2 (2-1)** Ambele protagoniste - fidele adepte ale jocului ofensiv, evoluând fără complexe şi pasând dezinvolt - au oferit celor prezenţi pe arena sibiană, un spectacol atractiv şi interesant, în care nu puţine au fost fazele de fotbal autentic, rapid şi lucid elaborate şi cu un înalt coeficient de periculozitate la cele două buturi, demonstrând tuturor că şi la nivelul acestui eşalon se pot forma valori, dacă există preocupare în direcţia creşterii lor. Mai judicios şi corect orânduiţi în dispozitiv, militarii - cu o pregătire fizică superioară - dominând majoritatea timpului s-au impus de justeţe, până la urmă, graţie spectaculoaselor goluri realizate de D. Zămăcău (7), M. Gâţă (27), I. Preda (74) şi C. Paştiu (85). Pentru formaţia din Păucea, care prin prestaţia avută a constituit o plăcută surpriză, au punctat D. Boţoc (12) şi L. Boţoc (67). Am remarcat evoluţiile deosebite ale jucătorilor C. Paşitu, I. Preda, M. Risti, I. Mărginean şi I. Florea de la sibieni, O. Boţoc, Dan Man, L. Boţoc, G. Mănică şi M. Man de la oaspeţi. Atent şi imparţial arbitrajul tinerei brigăzi mediene alcătuită din centralul R. Mureşan, A. Potra şi C. Ogneriu asistenţi. ◆ **Progresul - Cibinul 1-1 (0-1)** O partidă cu certe virtuţi tehnice în care echipa din Cristian a deschis scorul în min. 20 prin C. Topârcean. Orlăţenii mult mai hotărâţi în a doua parte a întâlnirii au reuşit să egaleze în min. 69 în urma golului marcat de veteranul C. Botoroagă. ◆ **Sevişul - Flacăra 1-2 (1-1)** Jucând mai aproape de valoarea jucătorilor ce-l alcătuiesc, unsprezecele din Şura Mare s-a impus surprinzător, dar meritat în faţa şelimbărenilor în vizibilă scădere de potenţial. Au punctat: G. Schwahhofer (35) pentru gazde, respectiv N. Sârbu (40 şi 90) ◆ **Viitorul - Tractorul 4-2 (2-1)** Ambele formaţii, proaspăt promovate pe scena campionatului judeţean I de fotbal, au demonstrat, în confruntarea de la Târnava că pot să facă faţă cu succes rigorilor acestui eşalon. Au înscris: T. Cojocaru (8, 63, 85) şi I. Hurubean (25) pentru gazde, respectiv C. Dîrloşan (33, 61) în contul echipei din Ighiş. ◆ **Recolta Moşna - Hapomex 5-0 (2-0)** Victoria la scor a amfitrionilor, obţinută în dauna unui partener de întrecere prezent în teren doar în 10 jucători, s-a datorat golurilor marcate de M. Coşcodar (14, 87), O. Podar (41, 64) şi C. Lascu (83). ◆ **Recolta Alma - Unirea 2-1 (0-0)** Întrecere aprig disputată, teamul din Mier-curea după ce a deschis scorul în min. 60 prin N. Rău, a cedat în final în faţa unui adversar tenace, care a punctat prin I. Soportocean (65) şi D. Pătru (82). ◆ **Gloria - Arsenal 95 (0-1 (0-0)** Partida de la Nocrich a fost întreruptă în min. 87 de arbitrul de centru pentru agresarea lui de câţiva oameni de ordine. Golul sibienilor a fost înscris de D. Diţu, în min. 77.

Judeţ II. ◆ **Vulturii Şura Mică - Fl. Roşie Cârţa 1-0 (0-0)** Unicul gol a meciului a fost înscris de I. Ţărmure în min. 85. ◆ **Progresul Marpod - Vulturul Poplaca 4-9 (2-5)** Scor de handbal realizat de N. Oprişiu (7, 25, 32, 33, 36, 64 şi 72) şi O. Bianu (67, 80) pentru învingători, respectiv I. Vasiu (15, 40) şi I.Bolan (50, 60). ◆ **Viitorul Rusciori - Avântul Mohu 0-3.** Deşi au învins pe teren cu 4-3, gazdele, utilizând un jucător în stare de suspendare au pierdut în urma contestaţiei introduse de vizitatori.

V.M.

Medieşenii urcă ... voiniceşte

urmare din pag. 1

viitoare, medieşenii se vor deplasa tocmai la Baia Mare, unde, cu siguranţă, maramureşenii nu-i vor întâmpina cu pâine şi sare, fiindcă sângerează la -6...

A arbitrat corect C. Zotta (Bucureşti).

Cartonaşe galbene: Lungu, Cl. Şomfălean, Popescu, Ciurar, Tudor, Durdun, Lichtenstein.

Gaz metan: Filip - Maier (46, Teleabă), Lungu Fl. Şomfălean, Someşan, Cl. Şomfălean - Miclăuş, Marcadonatu (80, Handrea), Ciurar - Cl. Şomfălean, Popescu, Luca (75, Iorga).

Aro: Anastasescu (31, Dinu) - Mănăilă, Tudor, Ceapraz, Dumitrescu, Durdun - Bădescu, Ioniţă (9, Ilie), Coman (68, Pleş) - Lichtenstein, Obreaşcu.

ELECTROPUTERE - F.C. INTER 2-0 (0-0)

urmare din pag. 1

centrul terenului, îi pasează în diagonală lui C. Szeghedi, dar preluarea acestuia este prea lungă şi portarul oltean rezolvă în extremis.

Norocul îi ajută, însă, mai ales pe cei îndrăzneţi. Şi în min. 47, cel mai bun om al gazdelor, Tudor Grigore, îl găseşte cu o pasă hoaţă pe Cl. Niculescu, care deschide scorul cu un şut la colţul scurt. Fusese primul şut pe spaţiul porţii lui Gângă! Oltenii prind aripi, sibienii se sting, nimeni nu mai încearcă nimic, blazarea se înstăpâneşte suverană şi golul doi vine firesc în min. 77: acelaşi Tudor Grigore prinde un şut copiat din arsenalul lui Hagi, balonul - deviat involuntar de Teodorescu - se duce, boltit, în vinclu şi zarurile sunt aruncate. Schimbările operate de Purima şi Văsâi n-au ecou şi degringolada interiştilor continuă.

Şi o rază luminoasă pe acest fond cenuşiu: dl. Grigore Sichitiu a rămas plăcut impresionat de jocul lui Cornaci, pe care-l va convoca la lotul B. Voi reveni în "Tribuna".

BASCHET

urmare din pag. 1

apropie la 10 puncte (44-34, min. 18), pentru ca până la pauză elevii antrenorului Mircea Vulc, apăsând pe "accelerator" să reuşească să-şi asigure o diferenţă confortabilă pe tabela de scor (53-35).

În repriza secundă gazdele nu au mai jucat cu acelaşi aplomb, au arătat carenţe în special în ceea ce priveşte anihilarea pivoţilor ploieşteni şi, în consecinţă, oaspeţii au redus din handicap, cu două minute înainte de finalul partidei tabela de marcaj indicând doar opt puncte diferenţă pentru jucătorii de la C.S.U. Forest Sibiu (92-84). Într-un final în care au fost superioare, gazdele îşi adjudecă victoria, la o diferenţă de 10 puncte 101-91. Foarte bun arbitrajul cuplului internaţional Olaru - Vestinian, ambii din Bucureşti.

Pentru C.S.U. Forest Sibiu au înscris: Muntean (25), Alecu (22), Tordai (18), Pelger (16), Covacs (9), Lăpădat (4), Pteancu (4), Bota (3). Cei mai buni realizatori ai oaspeţilor au fost Mircea (25), Lefter (21) şi Miulescu (19).

Rezultatele tehnice ale etapei: C.S.M. Charlie Comat Craiova - Universitatea ELBA Timişoara 83-90; West Petrom Arad - Universitatea S.M. Invest Cluj 70-79; C.S.Ş. Mobex Tg. Mureş - Carbochim Cluj 52-72; C.S.U. Forest Sibiu - BRD C.S.U. Ploieşti 101-91.

Clasamentul după etapa a V-a

1. Univ. S.M. Invest Cluj	5	4	1	424:334	9
2. Univ.ELBA Timişoara	5	4	1	431:429	9
3. Carbochim Cluj	5	3	2	385:325	8
4. C.S.U. Forest Sibiu	5	3	2	452:403	8
5. BRD C.S.U. Ploieşti	5	2	3	321:421	7
6. West Petrom Arad	5	2	3	339:374	7
7. C.S.M. Charlie Comat Craiova	5	2	3	412:367	7
8. C.S.Ş. Mobex Tg. Mureş	5	1	4	340:435	6

Silviu Tănăsoiu - învingător

La Braşov, pe moderna bază de tenis T.C. Olimpia s-a desfăşurat ultimul concurs în aer liber din acest municipiu, Cupa "15 Noiembrie".

Tenismanul sibian Silviu Tănăsoiu - sponsor principal S.C. "Kirschbaum" S.R.L., - actualmente în lotul T.C. Olimpia a câştigat concursul la cat. 15-18 ani, atât la simplu (în semifinale: 6-4, 6-2, 6-4, cu Ionuţ Ungureanu - Piteşti; şi în finală 6-4, 6-2 cu Sorin Mailat, Braşov) cât şi la dublu, făcând pereche cu S. Mailat (în finală 6-1, 7-6, cu dublul Hestian Stoica - Piteşti, Lucian Costin - Galaţi).

Programul lui Silviu pentru acest sfârşit de an s-a modificat, dl. prof. Adrian Badu, noul manager al tânărului sportiv renunţând la turneele din Tunisia şi Finlanda pentru o lună de zile, cu 4 concursuri în S.U.A.

Şi încă o veste îmbucurătoare: Agenţia de turism braşoveană "Kron-Tour" s-a oferit să-l sprijine pe Silviu în toate deplasările în străinătate oferindu-i servicii la preţuri minime.

Campionatul militar de cros, etapa finală pe M. Ap.N.

Foto: V. CÂRDEI

urmare din pag. 1

Mare" Câmpulung Moldovenesc (şef de lot, lt. col. Ilie Moldoveanu).

STUDENŢI DIN ÎNVĂŢĂMÂNTUL SUPERIOR MILITAR (12 km): 1. sg. maj. Francisc Saroşi, 2. st. sg. Gabi Florea, 3. st. sg. Gabriel Nicuşan. Pe echipe, Academia Trupelor de Uscat Sibiu (şef de lot mr. Robert Stănciulescu).

CATEGORII DE FORŢE ARMATE (12 km): individual 1. plt. Gheorghe Tomoioagă, 2. sg. maj. Artur Mikloş, sg. Marcel Laza. Pe echipe - 1. Statul Major al Trupelor de Uscat (şef de lot col. Vasile Lujerdeanu); **feminin** (5 km): 1. Elena Amza, 2. Daniela Chivu, 3. Letiţia Crişan. Pe echipe - 1. Statul Major al Trupelor de Uscat.

Concurenţi 32 de ani (8 km), individual: 1. căp. Florin Andrei, 2. plt. Gali Tibor, 3. căp. Ion Citireag. La această categorie, printre concurenţi s-a numărat fostul multiplu campion naţional Ilie Cioca (53 ani).

BIBLIOTECA ...
SIBIU

Conducerea clubului interist pune piciorul în prag

ORI BANII, ORI JUCĂTORII

În 15 octombrie a.c. s-a scurs şi ultimul termen până la care cluburile Steaua, C.F. Chindia şi Universitatea Cluj trebuiau să livreze lui F.C. Inter banii pentru M. BACIU, CL. MOLDOVAN şi DORIN ZOTINCĂ.

Cum în afară de promisiuni şi amânări succesive clubul sibian n-a primit nimic, dl. Duţu Vasilescu se va adresa mâine F.R.F., cerându-i sprijinul pentru a recupera fie banii, fie jucătorii. Un subiect de urmărit!

MIRCEA B.

MARIUS GÂNGĂ AMENINȚĂ

A devenit o modă ca, la finele partidelor de la Sibiu, portarul Marius Gângă să ameninţe că el nu se mai prezintă la echipă. Motivul? Neplata unor sume din contract.

Aşa a procedat şi sâmbătă, după meciul cu Dacia Piteşti. Cum alţi colegi de-ai lui; aflaţi în aceeaşi situaţie, demonstrează înţelegere, parcă ne-am săturat de ifosele lui Gângă!

Fotbal, Divizia A

DOAR GHINION SĂ FIE?

F.C. INTER - DACIA PITEŞTI 1-1 (1-0)

Stadion "Municipal", timp ploios, gazon uşor moale, spectatori cca 800. Au marcat: CĂTĂLIN POPA (min. 37), respectiv ROMAN (min. 88).

F.C. INTER: Gângă 6 - L. Cotora 7,5 - Bran 6,5 Teodorescu 6,5, Cornaci 6 - Tolciu 6, Lazăr 6, Gabor 7 (min. 73, M. Szeghedi), Demian 6,5 - C. Popa 6,5 (min. 85, C. Szeghedi), Caşoltan 5,5 (min. 46, Pogăcean 5,5). Rezerve: Fl. Cotora, Terchilă. Antrenori: Cornel Ţălnar, Petre Purima, Adrian Văsîi.

DACIA: Bratu 8 - Roman 7, Stroe 6 (min. 69, Preda), C. Pană 6, Mincă 6, Ciobanu 6 - Diţă 6, Florea 5,5 (min. 58, Grigoriu 6), Şerban 6 - N. Mihai 5, Nan 5 (min. 73, Procorodie). Antrenori: Andrei Speriatu, Şt. Badea, Iordan Eftimie.

Au arbitrat cu greşeli L. Seceanu (Galaţi). Al. Nicolae (Ploieşti) şi Ov. Kosztelnic (Călăraşi). Observator - dl. Al. Popescu (Bucureşti).

Cartonaşe galbene: Gabor (min. 27), respectiv Ciobanu (min. 10), Stroe (min. 37) şi C. Pană (min. 84).

Şuturi: 16-6 (pe poartă 7-1). Cornere: 11-2.

Chiar dacă Cornel Ţălnar a urmărit meciul din spatele geamurilor fumurii din tribuna oficială, ghinionul n-a ocolit echipa sibiană. Era minutul 88, interiştii conduceau cu 1-0 şi mă pregăteam să scriu că ei

continuare în pag. 4

Mircea BIŢU

Clasamente, Divizia A

Seria I

Tractorul - Steaua 4-0, Poli Iaşi - Foresta 2-0, Bucovina - Metalul 2-1, Rocar - Metrom 3-0, Precizia - Gloria 2-1, Dunărea Galaţi - Danubiana 0-1, Dacia Brăila - Petrolul 3-0, Cetatea - Poiana 2-2, FC Oneşti - Dunărea Călăraşi 4-2.

1. Dacia Brăila	11	7	3	1	18-4	24 (6)
2. Foresta Fălticeni	11	7	1	3	26-8	22 (7)
3. Petrolul Moineşti	11	7	1	3	11-11	22 (7)
4. Poli Iaşi	11	6	2	3	15-9	20 (2)
5. FC Oneşti	11	6	2	3	15-11	20 (2)
6. Precizia Săcele	11	6	1	4	18-16	19 (1)
7. FC Bucovina	11	5	4	2	15-12	19 (1)
8. Dunărea Călăraşi	11	5	1	5	14-17	16 (1)
9. Gloria Buzău	11	5	0	6	17-15	15 (0)
10. Dunărea Galaţi	11	4	3	4	10-8	15 (-3)
11. Poiana Câmpina	11	4	2	5	13-13	14 (-1)
12. Tractorul Braşov	11	4	2	5	14-14	14 (-4)
13. Rocar Bucureşti	11	4	1	6	11-15	13 (-5)
14. Metrom Braşov	11	3	3	5	16-12	12 (-3)
15. Danubiana Ploieşti	11	3	2	6	11-12	11 (-4)
16. Metalul Plopeni	11	3	2	6	7-11	11 (-4)
17. Cetatea Tg. Neamţ	11	3	2	6	9-17	11 (-7)
18. Steaua Mizil	11	0	2	9	3-38	2 (-13)

Etapa viitoare (26 X): Petrolul - Bucovina, Gloria- Poli Iaşi, Foresta - Dacia Brăila, Steaua - Precizia, Danubiana - Tractorul, Metrom - Dunărea Galaţi, Metalul - FC Oneşti, Poiana - Rocar, Dunărea Călăraşi - Cetatea.

Seria a II-a

Minaur Zlatna - CFR Cluj 2-2, ASA - Electroputere 0-1, FC Maramureş - Gaz metan 1-1, Olimpia - UTA 2-1, FC Inter - Dacia Piteşti 1-1, Gloria - Minerul 1-1, Aro - Corvinul 1-0, Unirea Dej - CSM Reşiţa 1-0, Unirea A. Iulia - CFR Timişoara 1-2.

1. Electroputere	11	6	3	2	15-7	21 (6)
2. Unirea Dej	11	6	2	3	13-8	20 (2)
3. CFR Cluj	11	5	4	2	14-8	19 (4)
4. Aro Câmpulung	11	6	1	4	14-12	19 (1)
5. CSM Reşiţa	11	5	3	3	14-9	18 (3)
6. Dacia Piteşti	11	5	3	3	12-12	18 (3)
7. Corvinul Hunedoara	11	5	2	4	14-13	17 (2)
8. Minerul Motru	11	4	5	2	13-12	17 (2)
9. Gloria Reşiţa	11	5	2	4	13-14	17 (-1)
10. UT Arad	11	5	1	5	16-13	16 (1)
11. FC INTER SIBIU	11	3	5	3	10-10	14 (-4)
12. ASA Tg. Mureş	11	4	2	5	8-10	14 (-4)
13. GAZ METAN MEDIAŞ	11	3	4	4	8-8	13 (-2)
14. Olimpia S. Mare	11	4	0	7	16-16	12 (-6)
15. Unirea A. Iulia	11	4	0	7	12-20	12 (-6)
16. FC Maramureş	11	2	4	5	10-18	10 (-8)
17. CFR Timişoara	11	3	0	8	11-16	9 (-6)
18. Minaur Zlatna	11	2	3	6	12-19	9 (-9)

Etapa viitoare: Corvinul - FC Maramureş, Dacia Piteşti - ASA Tg. Mureş, Electroputere- Aro Câmpulung, CFR Cluj - FC Inter, Minerul - Minaur, UTA - Gloria, Gaz metan - Unirea A. Iulia, CSM Reşiţa - Olimpia, CFR Timişoara - Unirea Dej.

TRIBUNA sporturilor

SUPLIMENT SĂPTĂMÂNAL DE INFORMARE SPORTIVĂ AL COTIDIANULUI INDEPENDENT "TRIBUNA"

Anul VI, nr. 338 | 21.10 - 27.10.1996 | 4 pagini, 300 lei

Baschet, divizia A (m)

Companii "avicole" extrateritoriale

C.S.U. Forest Sibiu - C.S.M. Charlie Comat Craiova 99-75 (47-39)

Victorie clară a gazdelor care, însă, au rămas datoare cu jocul prestat timp de 30 de minute ✦ Infatuarea şi subestimarea adversarului nu fac casă bună cu adevăratul sportiv de performanţă ✦ Alecu şi-a reconfirmat valoarea ✦ Claudiu Muntean şi Tordai din nou prezenţi în topul realizatorilor ✦ Craiovenii - o echipă "zbuciumată", dar foarte motivată. ✦ Bun arbitrajul cuplului Cuţov (Tulcea) - Ţăranu (Bucureşti) ✦ Comisar al FRB, M. Baloşescu.

Vor fi crezut, mai mult decât probabil, jucătorii de la C.S.U. Forest Sibiu că adversarii lor din Craiova nu sunt altceva decât nişte "găini care nu ştiu să stea în ghetele de baschet". Nefastă gândire, sancţionată de desfăşurarea primei reprize şi a primei jumătăţi a celei de a doua părţi a jocului, care au demonstrat că în materie de "avicole", adică de găini, operează principiul extrateritorialităţii. Mai precis dacă e să cazi în ridicol, nu mai contează localitatea de baştină, Crevedia, Craiova sau Sibiu (Dealul Ocnei). Ne-am aşteptat ca elevii antrenorului Mircea Vulc să obţină o victorie lejeră, fără chinuri, în faţa unei echipe care aleargă, aruncă şi ... cam atât. Şi

continuare în pag. 4

Octavian RUSU

Volei

Renasc speranţele: C.S.U. Sibiu - Oltchim Rm. Vâlcea 3-0

După o absenţă îndelungată, iată că, din nou, renasc speranţele la volei. Sâmbătă, în sala C.S.Ş. Sibiu am asistat la partida dintre C.S.U. Sibiu şi Oltchim Rm. Vâlcea. Faţă de jocul bătrânesc practicat odinioară de fosta echipă C.S.M., actuala formaţie, condusă de profesoara Marcela Pripiş, a etalat un volei superior, jucat cu multă ambiţie şi ne-a confirmat că într-adevăr Sibiul are echipă.

Setul I începe cu un 3-0 în favoarea oaspetelor, dar gazdele egalează la 7 şi la 8, studentele nemailăsând nici o şansă oaspetelor, terminând setul cu 15-11. În setul al doilea, conduc de la început până la sfârşit, sibiencele câştigând cu 15-12. În setul trei, oaspetele conduc cu 8-0 şi se părea că vor câştiga setul, dar cu o voinţă extraordinară, sibiencele egalează la 9, 11 şi la 12 şi într-un final aplaudat de public, câştigă setul cu 15-12 şi meciul cu 3-0.

Iată şi formaţia care a contribuit la obţinerea victoriei: Arina Radu, Laura Tarcea, Cristina Barbur, Oxana Cintean, Estera Bogaşiu, Daniela Stroescu şi Lucia Anculesi. Partida a fost condusă de Alexandru Ignat - principal şi Gheorghe Butyca secund, ambii din Tg. Mureş.

Ilie IONESCU

Cu banii pe masă şi ochii la uşă

După mini-vacanţa competiţională prilejuită de nunta preşedintelui Federaţiei, de răsunătoarele succese înregistrate de echipa reprezentativă în Islanda (unde a întâlnit o selecţionată a vulcanilor) şi de Steaua în dauna polonezilor (care au fost întotdeauna mai cârpiţi decât noi), bâlciul campionatului intern de "înalt nivel" a reînceput, la fel de anost, la fel de îmbâcsit, cu rezultate încâlcite care anunţă trânteli viitoare. Cu Mircea Sandu în fruntea FRF şi cu Dumitru Dragomir în capul LPF (Ligii profesioniste a fotbaliştilor), orice-i posibil, cei doi având un

continuare în pag. 4

Rugby - Divizia naţională

C.S.M. Foresta - C.F.R. Constanţa 48-3 (13-0)

Din cadrul celei de a VIII-a etape a campionatului naţional s-au disputat doar patru partide. Evoluând pe propriul teren, având ascendent moral după egalul obţinut în etapa precedentă, la Petroşani (3-3), CSM Foresta a realizat cel mai bun joc al său în actuala ediţie de campionat, nu doar datorită scorului realizat, cât mai ales datorită prestaţiei din cea de-a doua parte a întâlnirii. În faţa unui adversar care îşi vede cu fiecare etapă limitate şansele de-a rămâne în grupa de elită, gazdele n-au iertat nimic, taxând fiecare eroare a defensivei constănţene,

continuare în pag. 4

G.R.

Platitudinea şi abundenţa de "perle" din comentariile echipei alcătuită şi condusă de Cristian Ţopescu, a devenit notorie şi a făcut de multe ori subiectul acestei rubrici. Ceea ce este o noutate este apariţia unei racile noi, aceea a dezinformării. Transmisia pe micile ecrane a marii întâlniri dintre campioana Steaua şi Widzew Lodz, din care s-a mai confecţionat un mare succes, a fost întreruptă la un moment dat şi, din studioul televiziunii, am fost anunţaţi că pe stadionul din Ghencea s-a întâmplat o pană de curent şi că e beznă, aşa că a trebuit să ne mulţumim cu imagini de la întâlnirea de la Madrid, unde nu era beznă, dintre Atletico şi Borussia Dortmund. Tot fotbal, am zis noi.

Peluza a III-a

Alah e cu noi

Aceia însă, care vedeau pe ecran dar ascultau, pentru amuzament, comentariul de la radio, practică îmbrăţişată de foarte mulţi peluzişti cu simţul humorului, aveau să trăiască o mare surpriză: crainicul de la radio transmitea de zor ceea ce ne spunea că partida a continuat şi pe întuneric, în văzul comentatorului radiodifuziunii. Parcă, parcă nu ne-a venit a crede şi am ales varianta că televiziunea ne-a mintit. Aşa a şi fost. Explicaţia minciunii ar putea fi aceea că beznă era doar în carul de reportaj, vreo rablă scăpată ca prin minune de deplasările electorale, prioritare, şi că amploiatul televiziunii voia să apere onoarea casei cu orice preţ, cauză grea, după cum se ştie. De altfel, meciul s-a încheiat "în grafic",

continuare în pag. 4

Mihai BRATU

CULTURISM

Un sportiv de excepţie: Constantin Bebeşelea

În perioada 11-13.10.1996, s-au desfăşurat la Iaşi finalele Campionatelor Naţionale de Culturism rezervate seniorilor-senioarelor şi perechilor.

Sportivul Constantin Bebeşelea de la C.S.U. Sport Club Culturism Sibiu, a cucerit medalia de aur la ctg.90 kg şi al 7-lea titlu de campion al României. De amintit că sportivul clubului universitar a mai cucerit anul acesta încă un titlu naţional la ctg. Masters +80 kg, în primăvară, la Bucureşti. De asemenea, a câştigat cu echipa României la proba Team Posing, locul I pe naţiuni la Campionatul European de Culturism, organizat de România în oraşul Constanţa, în perioada 30.05-2.06.1996. Sunt cele mai valoroase rezultate obţinute în acest an de sportivul Constantin Bebeşelea, de-a lungul a 23 ani de carieră sportivă, care la vârsta de peste 40 ani continuă să se afle în elita celor mai valoroşi culturişti din România.

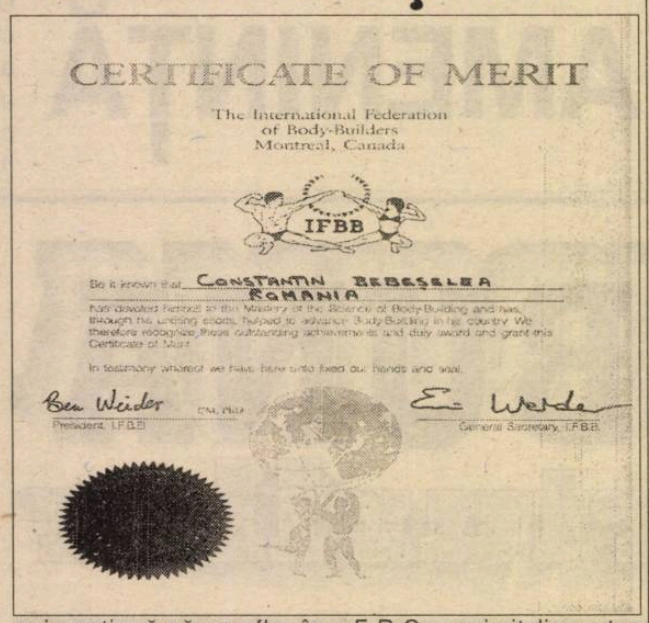
CERTIFICATE OF MERIT

The International Federation of Body-Builders Montreal, Canada

IFBB

Be it known that CONSTANTIN BEBEŞELEA ROMANIA

has deserves himself at the Mastery of the Science of Body-Building and has, through his untiring efforts, helped to advance Body-Building in his country. We therefore recognize these outstanding achievements and duly award and grant this Certificate of Merit

In testimony whereof we have hereunto affixed our hands and seal.

Ben Weider CM, FIBB
President, I.F.B.B.

Eric Weider
General Secretary, I.F.B.B.

De asemenea, în cadrul festivităţii de premiere de la Campionatul European de Culturism, Constantin Bebeşelea, care deţine şi funcţia de vicepreşedinte al F.R.C., a primit din partea preşedintelui Federaţiei Internaţionale de Culturism, canadianul Ben Weider, Diploma de merit, ca recunoaştere a activităţii depuse de-a lungul anilor în dezvoltarea culturismului în România.

Lauri pentru karatiştii sibieni

Participând la campionatul zonal de KATA rezervat cadeţilor, juniorilor şi seniorilor (m+f), sportivii Clubului TSUBA-KI Sibiu de arte marţiale şi-au probat convingător valoarea.

Astfel, ne-a informat dl. ing. Vladimir Pricã 3 DAN, antrenorul sibienilor, elevii sãu au obţinut urmãtoarele rezultate: Ionela Ciupariu, Luciana Sărătean şi Daniela Goia - locu I la kata sincron, senioare echipe; Luciana Sărătean - locul I la kata individual junioare; Ionela Ciupariu - locul II la kata individual senioare, ea calificându-se la aceste probe la Campionatele Naţionale de Karate Shotokan F.M.K. ce vor avea loc în 26 octombrie a.c., la Braşov.

Felicitări tuturor şi succese în continuare!

M.B.

Campionatul judeţean de fotbal

A.S.A. Sibiu continuă să conducă în clasament

✦ **Cibinul - Sevişul 2-1 (0-0).** Partidă aprig disputată şi de certă calitate la Cristian, unde ambele protagoniste, foarte bine pregătite şi posedând câţiva jucători cu multiple disponibilităţi tehnice, s-au bătut fără menajamente, din primul până în ultimul minut, pentru cucerirea victoriei. Autorii golurilor: Z. Haiduc (min. 65) şi G. Negoescu (min. 75) pentru gazde şi D. Şandru (min. 88) pentru şelimbăreni ✦ **A.S.A. - Viitorul 5-1 (3-0).** Net superiori, militarii sibieni s-au impus, cu autoritate, în faţa unor parteneri de întrecere care - în ciuda strădaniilor personale ale unor individualităţi - mai au mult de lucrat pentru a putea deveni un team competitiv. Au punctat: S. Botezan (min. 6), G. Niţu (min. 26), C. Paştiu (min. 40 şi 87) şi M. Risti (min. 87) pentru localnici, P. Filimon (min. 86) în contul formaţiei din Târnava ✦ **Hapomex - Gloria 4-1 (0-0).** După o primă repriză albă, amfitrionii - profitând prompt de apatia apărării adverse - s-au detaşat surprinzător de categoric graţie reuşitelor lui I. Munteanu (min. 50), I. Ţărean (min. 52 şi 68) şi I. Odaian (min. 87). Golul de onoare al echipei din Nocrich a fost înscris în min. 58 de I. Zlate ✦ **Flapo - Unirea 2-1 (2-0).** Dispută acerbă şi de bună calitate la Păucea, unde vice-lidera clasamentului a condus la pauză, în urma autogolului realizat de D. Fălămaş, în min. 27 şi transformării loviturii de la 11 m de către M. Man, în min. 32. Tânăra formaţie a miercurenilor, mult mai bine pregătită fizic, a dominat repriza secundă, dar n-a reuşit decât să reducă din handicap prin D. Fălămaş în min. 53 ✦ **Tractorul - Recolta Moşna 2-0 (1-0).** La Ighişu Nou, echipa gazdă, mai activă în ofensivă, a întrecut cu dificultate un adversar incomod şi bătăios, ca urmare a golurilor înscrise de I. Kiraly (min. 10) şi G. Tarnu (min. 87) ✦ **Arsenal 95 - Progresul 5-1 (2-1).** În ciuda faptului că orlăţenii au deschis scorul în min. 13 prin A. Pop, gazdele - evoluând excelent în continuare - au cucerit o izbândă preţioasă, care le-a permis o spectaculoasă ascensiune în clasament. Cele 5 goluri ale sibienilor au fost semnate de F. Bulea (min. 22 şi 25), M. Bucurenciu (min. 56), D. Diţu (min. 58, 85) ✦ **Flacăra - Recolta Alma 3-0.** Oaspeţii nu s-au prezentat la joc.

JUDEŢ II ✦ **Avântul Mohu - Vulturii Şura Mică 0-1 (0-0).** A înscris în propria poartă M. Dănilă în min. 55 ✦ **Fl. Roşie Cârţa - Avântul Alţâna 4-4 (2-1).** Au punctat G. Peneş (min. 8), K. Corponoy (min. 35), D. Nechelciuc (min. 55) şi A. Malanga (min. 81) pentru gazde, respectiv L. Tichindelean (min. 6) şi V. Popa (min. 51, 56 şi 80) ✦ **Vulturul Poplaca - Viitorul Rusciori 7-0 (3-0).** Autorii golurilor: O. Bianu (min. 12), N. Oprişiu (min. 28, 43, 66, 85), C. Munteanu (min. 50) şi F. Neagu (min. 72) ✦ **Gloria Loamneş - Progresul Marpod 3-0.**

V.M.

Trofeul "Floarea de colţ", ediţia a IX-a

Sâmbătă, 12.10.1996, în organizarea Clubului de turism alpin "Măgura", aparţinând Asociaţiei "Măgura" din Cisnădie, a avut loc cea de a IX-a ediţie a tradiţionalului concurs de turism montan sportiv dotat cu trofeul "Floarea de colţ".

În pofida vremii potrivnice, la start s-au prezentat peste 500 de concurenţi, elevi din şcolile generale şi liceele din Cisnădie, Petroşani şi Orăştie.

La categoria A (10-14 ani) s-au înscris 105 echipaje, iar la categoria B (15-20 ani) 20 de echipaje, acestea fiind constituite din minim trei concurenţi.

Sportivii au avut de înfruntat proba de traseu (diferenţă de nivel 900 m, atingerea Vf. Măgura), o probă de orientare turistică cu busola, o probă de recunoaştere a florei montane şi o probă de prim-ajutor în accidente montane.

După o luptă foarte strânsă, clasamentul a fost următorul: **Categoria A:** locul I - echipajul nr.17 de la Şcoala Generală nr.3 din Cisnădie, format din Bogdan Olar, Eugen Dragoman şi Tiberiu Stan; locul II - echipajul nr.32 de la Liceul Teoretic Cisnădie, format din Remus Deac, Ionuţ Botărel, Ricardo Kauntz, Cristian Drăghici, Robert Schuster, Florin Comănescu şi Marius Tomba; locul III - echipajul nr.76 de la Liceul Teoretic Cisnădie, format din Gabriel Olar şi Bogdan Frăţilă.

Turism sportiv

Categoria B: locul I - echipajul nr.17, format din Mihai Isaincu, Dana Hofner şi Andreea Hofner; locul II - echipajul nr.18, format din Ionuţ Sergiu Slabu, Daniel Poplăceanu, Stelian Popa şi Veron Ionel Mialtu; locul III - echipajul nr.10, format din Constantin Floroiu, Nicuşor Budeancă şi Ovidiu Radu, toate echipajele de la Liceul Textil M.I.U. din Cisnădie.

Seara, la cantina Liceului Textil M.I.U. din Cisnădie a avut loc o probă cultural-distractivă. La acest concurs, clasamentul final a arătat astfel: locul I - Şcoala Generală nr.2 din Cisnădie, locul II - Şcoala Generală nr.3 din Cisnădie, locul III - Şcoala Generală nr.1 din Cisnădie.

Trofeul "Floarea de colţ" a fost obţinut pentru a cincea oară de Şcoala Generală nr.3 din Cisnădie, locul II - Şcoala Generală nr.2 Cisnădie, locul III - Liceul Teoretic Cisnădie, locul IV - Şcoala Generală nr.1 Cisnădie, locul V - Liceul Minier Petroşani, locul VI - Liceul Textil M.I.U. Cisnădie şi locul VII - Liceul Kogaion Orăştie.

Sponsorii acestui concurs au fost: Klaus Kasten, om de afaceri din Germania, RAGCL Cisnădie, SC Prodial SRL Cisnădie, Clubul Copiilor Cisnădie, K.M.P. Birotica Şura Mare, SC Katy-Star SRL Cisnădie, SC Gilsport SRL Cisnădie, SC Constant SRL Sibiu, Oficiul Judeţean pentru Tineret şi Sport Sibiu, SC Vimat SRL Cisnădie, SC Bumbacul SA Cisnădie, SC Nirvana SRL Cisnădie, SC Arcmet SRL Cisnădie, SC Marmat SRL Cisnădie şi SC Polena SRL Cisnădie.

Nicolae FLEACĂ

Din acest an şcolar, elevii uneia dintre cele mai noi şcoli sibiene, cea din cartierul Valea Aurie, dispun de o modernă sală de sport

Foto: Andrei BUTA

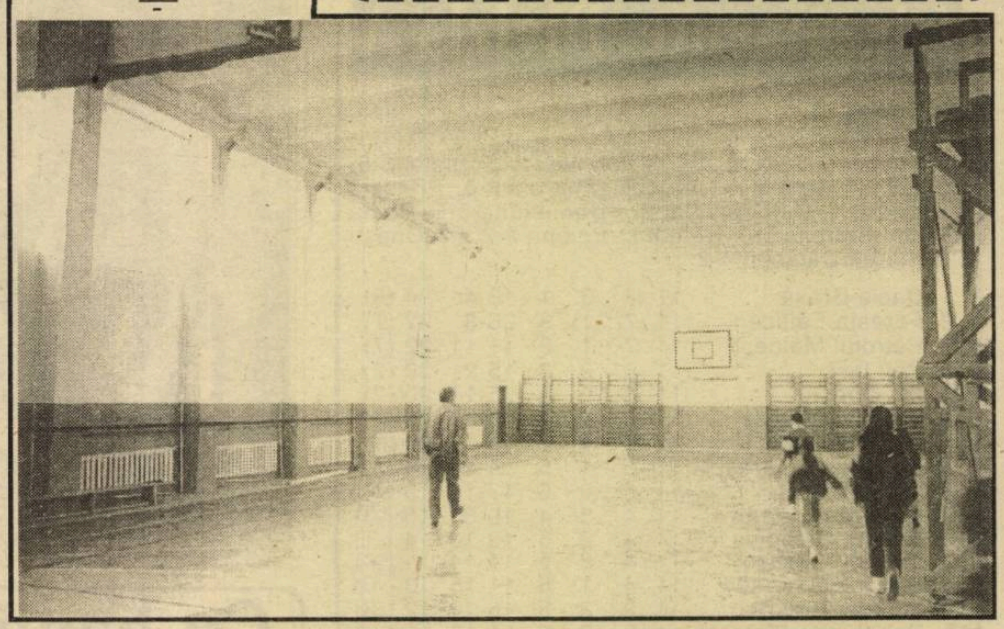

PROGRAM TVR

Luni, 21 ctombrie

Programul 1: 13.00 Actualităţi 13.10 TVR Iaşi 13.55 TVR Cluj-Napoca 14.35 TVR Timişoara 15.30 Ne-am interesat pentru dv.! 16.00 Actualităţi 16.05 Atlas 16.30 Agenda electorală 16.40 Emisiune în limba maghiară 18.00 Studioul electoral 19.00 Film serial pentru tineret ✦ Tarzan 19.30 Actualităţi 20.05 Film serial ✦ Echipa de intervenţie 21.00 Studioul electoral 22.00 Teatrul Naţional de televiziune ✦ Un deţinut la Auschwitz de Alain Bosquet 23.20 Actualităţi 23.35 Cultura în lume 0.05 "Fragil" ***Programul 2:*** 13.35 Film serial (r) ✦ Drumul spre Avonlea 14.55 Film serial (r) ✦ Perla neagră 15.40 Desene animate 16.10 Film serial ✦ Alejandra 17.40 Film serial ✦ Andrea Celeste 22.05 Film serial ✦ Santa Barbara 23.20 Handbal Magazin

Marţi, 22 octombrie

Programul 1: 7.00 La prima oră 9.20 Agenda electorală 9.30 Film serial (r) ✦ Santa Barbara 10.15 Limbi străine ✦ Franceză ✦ Engleză 11.15 Cinematograful de artă (r) ✦ Porumbelul alb (Spania, 1990) 12.55 Desene animate 13.15 Muzica pentru toţi 14.00 Actualităţi 14.10 TVR Iaşi 14.50 TVR Cluj-Napoca 15.30 Convieţuiri 16.00 Actualităţi 16.10 Desene animate 16.35 Cazuri şi necazuri în dragoste 17.20 Agenda electorală 17.30 Medicina pentru toţi 17.55 Urgenţe în agricultură 18.00 Studioul electoral 19.00 Film serial pentru tineret ✦ Tarzan 19.30 Actualităţi 20.15 Studioul electoral 21.15 Telecinemateca ✦ Rio Lobo (SUA, 1970) 23.15 Reflector 23.45 Actualităţi 24.00 Videocaseta muzicală 0.15 Gong! 0.45 Magazinul notelor blue ***Programul 2:*** 11.30 Desene animate 14.40 Desene animate 16.10 Film serial ✦ Alejandra 17.40 Film serial ✦ Andrea Celeste 23.15 Film artistic ✦ Condoleanţe şi felicitări (Franţa, 1973)

Miercuri, 23 octombrie

Programul 1: 7.00 La prima oră 9.20 Agenda electorală 9.30 Film serial (r) Santa Barbara 10.15 Videolexicon 11.15 Film serial (r) ✦ Andrea Celeste 12.05 Desene animate 12.35 Reflector (r) 13.05 Muzica pentru toţi 14.00 Actualităţi 14.10 TVR Iaşi 14.50 TVR Cluj-Napoca 15.30 Magazin sportiv 16.00 Actualităţi 16.10 Ecclesiast '96 16.40 Desene animate 17.05 Tele-discul muzicii populare 17.25 Agenda electorală 17.35 Sensul schimbării 18.00 Studioul electoral 19.00 Film serial pentru tineret ✦ Întâmplări din Florida 19.30 Actualităţi 20.15 Studioul electoral 21.15 Film serial ✦ Ochii care nu se văd (România; premieră) 22.40 Noi frontiere 23.20 Actualităţi 23.40 Film serial ✦ Frumoasa şi bestia 0.30 Întâlnirea de la miezul nopţii ***Programul 2:*** 11.30 Desene animate 11.55 Telecinemateca ✦ Rio Lobo (r) 13.55 Film serial ✦ Smochinul (Suedia, 1993) 15.45 Desene animate 16.10 Film serial ✦ Alejandra 17.40 Film serial ✦ Andrea Celeste 22.05 Film serial ✦ Santa Barbara 22.50 Un secol de cinema

Joi, 24 octombrie

Programul 1: 7.00 La prima oră 9.20 Agenda electorală 9.30 Film serial (r) ✦ Santa Barbara 10.15 Limbi străine ✦ Germană ✦ Italiană 11.15 Film serial (r) ✦ Ochii care nu se văd 12.40 Desene animate 13.10 1001 audiţii 14.00 Actualităţi 14.10 TVRIaşi 14.45 TVR Cluj-Napoca 15.25 Cuvinte potrivite 15.50 Pentru o lume mai bună 16.00 Actualităţi 16.10 Desene animate 16.35 Magazin social 17.10 Agenda electorală 17.20 Milenium 17.50 Tragerile Super Loto 5/40 şi Multiplă Expres 18.00 Studioul electoral 19.00 Film serial pentru tineret ✦ Tarzan 19.30 Actualităţi 20.10 Film serial ✦ Labirintul dragostei 21.00 Studioul electoral 22.00 Reflecţii rutiere 22.15 Studioul economic 22.45 Fostele iubiri 23.00 Actualităţi 23.20 Simpozion 0.05 Film serial ✦ Iubiri: Dorinţa de a trăi ***Programul 2:*** 11.40 Desene animate 13.10 Film serial (r) ✦ Frumoasa şi bestia 15.45 Desene animate 16.10 Film serial ✦ Alejandra 21.35 Cinematograful de artă ✦ Împotriva vântului (Spania, 1990) 23.35 Stadion

Vineri, 25 octombrie

Programul 1: 7.00 La prima oră 9.20 Agenda electorală 9.30 Film serial (r) ✦ Santa Barbara 11.00 Limbi străine ✦ Spaniolă 11.30 Pop-Magazin 11.50 Film serial (r) ✦ Andrea Celeste 12.40 Lumea operei 13.30 TVR Iaşi 14.00 Actualităţi 14.10 TVR Cluj-Napoca 14.40 Pompierii vă informează! 15.00 Dicţionarul democraţiei 15.30 Desene animate 16.00 Actualităţi 16.10 Emisiune în limba germană 16.55 Agenda electorală 17.05 Pro Patria 17.55 Urgenţe în agricultură 18.00 Studioul electoral 19.00 Festivalul Naţional şi Concursul de interpretare a romanţei româneşti "Crizantema de aur" 19.30 Actualităţi 20.15 Studioul electoral 21.15 Film artistic ✦ Valsul din Cartierul de vest (SUA, 1987) 22.50 Actualităţi 23.10 MTV ✦ Euro Top 20 0.10 Cinematograful de noapte ✦ Fiori reci (Anglia, 1995) ***Programul 2:*** 11.30 Desene animate 16.10 Film serial ✦ Alejandra 18.10 Film serial ✦ Andrea Celeste 22.50 Film serial ✦ Santa Barbara

Sâmbătă, 26 octombrie

Programul 1: 7.00 Bună dimineaţa... de la Iaşi! 8.40 Tip-Top, Mini-Top 9.40 Film serial ✦ Drumul spre Avonlea 10.30 Matineu muzical 11.25 Pas cu pas 12.15 Vârstele peliculei 13.05 Agenda electorală 13.15 Pleiade 14.00 Actualităţi 14.10 Austria - patria valsului 14.20 Turnul Babel ✦ Desene animate ✦ Filme seriale ✦ Antologia "Beatles" (V) ✦ Umor ✦ MTV ✦ Gala aniversară a gimnasticii româneşti (r) ✦ Varietăţi 17.30 Mapamond 18.00 Festivalul Naţional şi Concursul de interpretare a romanţei româneşti "Crizantema de Aur" 19.15 Teleenciclopedia 20.00 Actualităţi 20.50 Film serial ✦ Charlie Grace 21.50 Şcoala vedetelor la ora absolvenţelor 22.50 Actualităţi 23.10 Film serial ✦ Perla neagră 23.55 Cântec de lume 0.25 Gala premiilor MTV pe anul 1995 ***Programul 2:*** 7.00 Întâlnirea de sâmbătă ✦ Film serial: Puterea, pasiunea ✦ Film serial ✦ Nicholasa şi Bernardina 13.30 Est meridian magazin ✦ Film serial ✦ Ocolul pământului în 80 de zile ✦ Desene animate 15.50 Desene animate 16.20 Film serial ✦ Alejandra 22.00 Film serial ✦ Santa Barbara 23.15 Săptămâna sportivă

Duminică, 27 octombrie

Programul 1: 8.00 Bună dimineaţa! 9.00 Ping, pong! 10.00 Film serial pentru copii ✦ Dusty 10.30 Lumină din lumină 11.30 Agenda electorală 11.40 Din albumul celor mai frumoase melodii populare 12.00 Viaţa satului 13.30 Film serial ✦ Visând la Jeannie 14.00 Actualităţi 14.10 Poşta TV 14.20 Video-Magazin autumnal. Invitaţi: Draga Olteanu Matei, Corina Chiriac, Mircea Albulescu ✦ Rapsodii de toamnă ✦ Desene animate ✦ Toamna ✦ Dedicaţii ✦ Zâmbete ✦ Voci de aur ✦ Festivalul internaţional al documentarului antropologic - "Astra", Sibiu, 1996 ✦ La plimbare prin Atlanta ✦ Amintirile verii 17.00 A doua alfabetizare 17.15 Serial S.F. Star Trek 18.05 Tragerile Loto Special 6/49 şi Noroc 18.15 Vot '96 19.15 Robingo 20.00 Actualităţi 20.35 Duminica sportivă 21.00 Film artistic ✦ O vacanţă de neuitat (SUA, 1995) 22.30 Filmele săptămânii 22.35 MTV 23.05 Actualităţi 23.25 Film serial ✦ Setea 0.20 Avanpremieră 0.30 Nocturna lirică ***Programul 2:*** 7.00 5 X 2 Magazin duminical: Film serial ✦ Jucătorul ✦ Film serial ✦ Cristal 13.00 MTV Greatest Hits 14.00 Film artistic ✦ Colţ alb (Italia, 1976) 16.40 Film serial ✦ Alejandra 18.45 Film serial ✦ Santa Barbara 19.30 Film serial ✦ Puterea, pasiunea 21.30 Repriza a treia

MAPAMOND SPORT

Bobby Charlton: "Astăzi, Anglia are echipă, dar n-are jucători!"

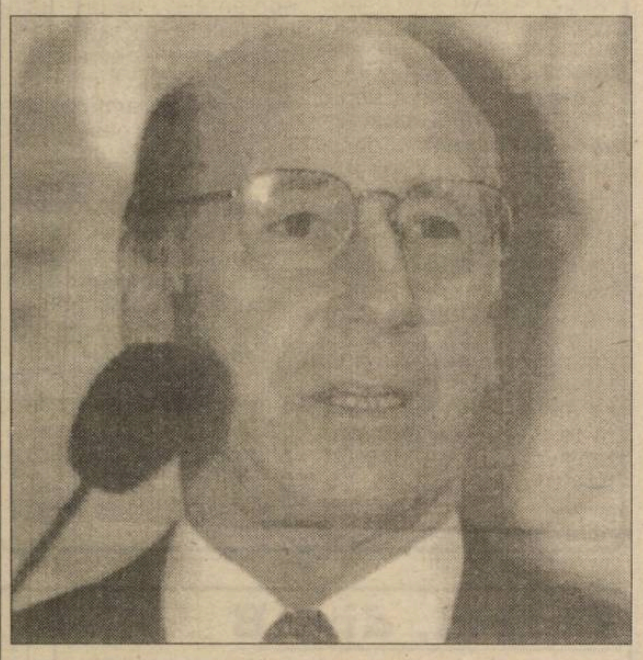

Robert ("Bobby") Charlton a fost unul dintre cei mai mari fotbalişti ai Europei, un mijlocaş ofensiv inteligent, harnic şi subtil, dar şi un bun finalizator, marcând pentru reprezentativa Angliei 49 de goluri în cele 106 partide disputate. A jucat 20 de ani la Manchester United, timp în care a susţinut 606 partide în prima ligă, înscriind 198 de goluri. A făcut parte din celebra reprezentativă a Angliei campioană mondială în 1966. Atunci, alături de el, au evoluat Jacky - frate-său, Bobby Moore, Gordon Bancks, Geoff Hurst... adevăraţi idoli pentru generaţii de suporteri. În prezent face parte din conducerea clubului care l-a consacrat.

- Ce părere aveţi despre comportarea echipei Angliei la turneul final al Campionatului European?

- După-mulţi ani, în sfârşit, am văzut-o jucând ca un mare club profesionist de înalt nivel: rapid, tehnic, colectiv. Îmi era tare teamă să nu ne facem de râs în faţa Europei.

- În afară de meciul contra Olandei, Anglia n-a prea impresionat asistenţa...

- Într-adevăr, puţini jucători au ieşit la rampă - poate Gascoigne, poate McMannaman, poate Shearer - dar echipa a demonstrat că are stil, că ştie să joace la calificare şi că poate oferi şi un spectacol agreabil. Este, într-un fel, consecinţa faptului că aproape toate echipele din prima ligă engleză au abandonat stilul "kick-and-rush", înlocuindu-l cu "passing system".

- În fotbalul englez, în ultimii ani, au fost aduşi mulţi jucători străini pentru a da culoare echipelor. De ce nu mai apar în Anglia fotbalişti de mare subtilitate?

- La noi, întotdeauna, antrenorii au cerut ca jucătorii să se subordoneze tacticii impuse echipei. Aşa sunt învăţaţi de mici şi puţini sunt cei care pot să-şi impună fanteziile lor, unul dintre ei fiind Paul Gascoigne, dar nici el nu face chiar tot ce vrea pentru că riscă să stea pe tuşă.

- Se pare, totuşi, că deocamdată echipele cu un sistem tactic bine pus la punct ajung mai repede la peformanţă decât cele cu individualităţi...

- Exact. Germania a cucerit titlul continental fără a etala mari individualităţi. M-a impresionat jocul ei exact şi în forţă pe toată durata partidei, încrederea jucătorilor în forţele lor şi în capacitatea de-a remonta din orice situaţie. Totuşi, dacă ar fi să remarc pe cineva, l-am admirat pe Ziege, un jucător cu adevărat mare. Cehia, de asemenea, a ajuns în finală prin jocul ei avântat şi colectiv. Iadevărat că, după turneu, mulţi jucători cehi au prins contracte bune în străinătate, dar ei nu vor mai reuşi ceea ce au izbutit în Anglia fiindcă nu vor mai fi împreună.

Mare-i povara gloriei...

Johan Cruyff a fost unul dintre marii fotbalişti ai lumii, făcând parte din familia destul de restrânsă a "genialilor" Pele, Didi, Garincha, Di Stefano, Bobby Charlton, Beckenbauer, Maradona şi încă vreo câţiva. Când juca Johan, reprezentativa Olandei a ajuns spaima Europei, aspirând îndreptăţit la cele mai strălucitoare trofee mondiale.

La 9 februarie 1974 i s-a născut fiul, Johan Jordi, pe vremea când tatăl juca la FC Barcelona, iar părintele, firesc, a vrut ca băiatul să-i calce pe urme şi, dacă se poate, să-l depăşească în celebritate. L-a purtat după el la Los Angeles, Washington, New York, apoi au revenit în Spania, apoi s-au dus în Olanda, Johan senior încheindu-şi cariera de jucător la Feyenoord, când Jordi avea 10 ani. Copilul a trăit, încă din scutece, atmosfera fotbalului de înalt nivel... Când Johan a preluat frâiele lui FC Barcelona, în 1987, Jordi l-a urmat în Spania. Maică-sa a rămas în Olanda şi îl chema să stea cu ea, dar băiatul era deja contaminat de morbul fotbalului şi-a preferat să rămână cu tatăl, deşi acesta avea problemele lui şi nu avea timp să se ocupe de cariera fiului. "Dacă vrei să ajungi fotbalist - îi spunea - trebuie să te obişnuieşti cu greutăţile, cu adversităţile de tot felul. În această lume nu rezistă decât cei puternici, pregătiţi să se bată". Iar pe Jordi nu-l menaja nimeni doar pentru că era fiul lui Cruyff... În 1994, Johan l-a promovat de la echipa de tineret în lotul primei echipe FC Barcelona, dar lupta pentru titularizare era mare, iar ca să te poţi impune trebuie să joci. Dar cum să-i ţii pe tuşă pe Stoicikov, Laudrup, Salinas, ca să-i faci loc lui Jordi? Şi, totuşi, până la urmă, tatăl a rezolvat problema, convingându-i pe conducătorii clubului catalan că se poate dispensa de aceste vedete. Astfel, Jordi a ajuns să joace, numai că toată lumea îl compara cu "marele Johan" şi orice ar fi făcut, nu-l putea egala pe acesta. A ajuns până acolo încât a cerut să nu i se mai spună pe numele de familie, ci să-i fie folosit prenumele. Colac peste pupăză, au venit accidentările şi două operaţii la genunchi, care l-au ţinut departe de gazon destulă vreme. A revenit în formaţie, ba mai mult, a fost selecţionat în reprezentativa Olandei, cu care a participat la turneul final al CE din Anglia. Până acum n-a ieşit pregnant în evidenţă, iar plecând tatăl lui de la Barca, a luat şi el drumul Angliei, fiind, acum, legitimat la Manchester United. Va putea să se impună sau va rămâne umbra palidă a lui Johan? Greu de spus. Oricum, Jordi n-are decât 22 de ani şi orice se mai poate întâmpla.

În imagine: tatăl şi fiul. Întrebat ce-i doreşte fiului, Johan a răspuns: "Să vină o zi în care să nu se mai zică: Jordi este fiul lui Johan Cruyff, ci Johan este tatăl lui Jordi Cruyff..."

"Portarul trebuie să fie mintea limpede a echipei"

Bernard Lama este portarul reprezentativei de fotbal a Franţei. La 17 aprilie a.c. a împlinit 33 de ani. A debutat în prima divizie franceză în 1986, pe când era legitimat la Lille. A trecut pe la Brest, Metz şi Lens, echipe mici, dar la care a avut ocazia să se evidenţieze, iar după ce a fost achiziţionat de Paris S. G. a ajuns chiar titularul naţionalei.

- Bernard, care crezi că este calitatea de bază a portarului?

- Nu există una, ci mai multe calităţi necesare unui bun portar: priza la balon, detenta, reflexele... Trebuie să aibă spirit de anticipaţie să fie permanent atent la jocul coechipierilor şi adversarilor. În ultimi ani rolul portarului a evoluat.

- Poate şi datorită noilor reglementări?

- Binenţeles. Acum portarul trebuie să aibă şi din calităţile jucătorului de câmp, un bun control al balonului atunci când pasează cu coechipierii. Portarul trebuie să fie tot timpul mintea limpede a echipei.

- Tu te descurci bine şi cu mingea la picior, pornind chiar în dribling...

- Depinde de situaţie: când adversarul este la 20 de metri, ai timp să-ţi potriveşti mingea şi să alegi soluţia, dar când eşti presat de un atacant advers şi nu vrei să rişti o degajare greşită, încerci un dribling. Dar s-au văzut destule gafe şi în aceste situaţii.

- Cum se stabilesc relaţiile între portar şi ceilalţi jucători?

- Este un post în care ai nevoie şi de diplomaţie. Unii sunt mai sensibili, alţii mai duri. Cu fiecare trebuie să ştii cum să vorbeşti în timpul meciului pentru a nu-l demobiliza sau enerva. În fond, eficacitatea portarului depinde şi de cea a fundaşilor lui. Eu îi cunosc bine pe cei cu care joc şi mă port ca atare. Spre exemplu, Daniel Bravo, care este un luptător şi care vrea să câştige mereu, când îi strig ceva, mă înjură, îi răspund tot cu o înjurătură şi face ce-i spun...

- În echipa reprezentativă ai nişte relaţii mai apropiate cu unii coechipieri?

- Cu Didier Deschamps, Laurent Blanc şi Marcel Desailly comunic mai bine şi pe teren şi în afara lui.

- În America de Sud se spune că portarii sunt un pic nebuni...

- Acolo sunt nişte personalităţi deosebite, precum Higuita, Campos sau Chilavert, care fac şi "nebunii" pentru deliciul spectatorilor, care apreciază acest lucru. În Europa asemenea excentrici nu prea există. Mai fac eu câte una, dar numai de amorul artei, ca să le dau emoţii suporterilor.

"Veţi mai auzi de Ramon Vega!"

Unul dintre tinerii jucători de la turneul final al Campionatului european din acest an a fost elveţianul Ramon Vega, dar nu numai atât, el numărându-se printre puţinele revelaţii ale competiţiei. Deşi nu are decât 25 de ani, s-a impus ca un fundaş central puternic, exact, jucând fără complexe în faţa unor atacanţi versaţi cum sunt Shearer, Sheringham, Kluivert, Bergkamp, Spencer şi McCoist.

Legitimat la Grassopper Zürich până la turneul din Anglia, din această vară a fost achiziţionat de clubul italian Cagliari, care a plătit pentru el patru milioane de dolari. A semnat un contract pe trei ani, cu un salariu anual net de 500.000 dolari, plus primele în funcţie de rezultate.

"Cât a fost englezul Roy Hodgson la cârma reprezentativei elveţiene, am fost tot timpul rezervă. Eram trimis pe teren din când în când, spre sfârşitul meciurilor. Venind portughezul Artur Jorge, mi-a dat o şansă şi, în aprilie, contra Olandei m-a titularizat. A fost începutul unei noi cariere pentru mine. Dacă nu jucam în Anglia, probabil că rămâneam să îmbătrânesc la Grasshopper, campioana Elveţiei, ce-i drept, dar Italia este cu totul altceva, chiar dacă Cagliari nu-i un club de talia lui Juventus, Milan ori Inter. Ceea ce pot să vă spun este că de Ramon Vega veţi mai auzi!"

Minutul 91

urmare din pag. 1

curriculum vitae- parcă aşa-i la modă astăzi! - şi ar trebui multiplicat şi distribuit la toate bibliotecile din Aiud, Gherla, Sighet şi din alte câteva oraşe de provincie, pentru studiu. Cacialmalele vor continua şi mă mir că mai sunt vreo 50.000 de nebuni creduli în toată ţara, care se mai duc să piardă timp şi bani la aceste meciuri de panaramă. Şi în Germania, şi în Italia, şi în Franţa se aranjează rezultate, fiindcă magnaţii care sponsorizează au, şi ei, simpatii ori interese, dar fotbaliştii joacă în draci, mănâncă gazonul, încât îţi creează impresia că, spre exemplu, Milan a pierdut la Reggiana datorită ghinionului. Iar spectatorii se bulucesc în continuare la porţile stadioanelor... * **Dinamo - FC Naţional 0-1 (0-0)** L-am văzut la televizor şi-am căscat de mi-au trosnit fălcile. Dacă ăsta a fost derby, apoi eu sunt bun de episcop papistaş. A marcat Ciubotariu (58), iar Lupu a ratat un penalty în min. 73 (Şi eu apăram şutul lui, slab şi telefonat, deşi n-am decât un metru şi-un pic) * **FC Argeş - CF Chindia 2-1 (0-1)** Prunarii au stat cu sufletul la gură până în final: Aliuţă (14) a marcat pentru oaspeţi, egalarea venind abia în min. 73 (Mogoşanu), apoi Schumacher - care zice că ar fi ceva văr cu automobilistul de Formula 1, dar eu cred că are neamuri la Tel Aviv - a ratat un 11 m (77), pentru ca, în min. 80, Ceauşu să înscrie golul victoriei, în urletele lui Ilie Dobre, care parcă năştea cu cezariană. * **Univ. Craiova - U Cluj 4-1 (3-1)** Ganea (19, 35, 54), Luţu (15), respectiv Stan (27). Arbitrul C. Vădana a avut un dinte contra clujenilor, din echipa cărora a eliminat 2 băieţi de nădejde (Truşcă şi Mariş) * **Oţelul - Poli Timişoara 2-0 (2-0)** Au marcat Mirea (22) şi Bosânceanu (44). * **Sp. studenţesc - Ceahlăul 1-2 (1-0)** Nesuferiţii din Regie au pierdut, dar mă tem că a fost aranjament şi vor recupera punctele te miri unde. Au marcat: Diniţă (20), respectiv Ionescu (35) şi Axinia II (52). Arbitrul V. Anghelinei l-a eliminat pe Cr. Petre (S.s.) * **Gloria - Rapid 0-2 (0-1)** S-a jucat în ... familia Pădureanu, ambele echipe fiind păstorite de el. Unde au ajuns se vede pe clasament, dar le ajută el să salte. Deocamdată, reîntors la Bistriţa şi-a plătit o parte din datoria la Copos (le-a dat de mâncare şi garoilor care însoţesc echipa giuleşteană peste tot, rupând şi spărgând!) Au marcat Butoiu (43) şi Bundea (51). * **Petrolul - AS Bacău 2-0 (1-0)** Marcatori: Răchită (28) şi Toader (82). * **FC Braşov - Farul 3-1 (1-0)**. Puncte ca oxigenul pentru Viorel Hizo şi trupa lui, dar mai trebuie să pompeze ca să aibă nişte sărbători de iarnă liniştite cu familia. Au marcat: Balint(30, 69), Strizu (89), respectiv Anghel (54) * **Jiul - Steaua 0-2 (0-1)** Au marcat Sabin Ilie (44) şi Ciocoiu (89).

Tenis - Criteriul de toamnă

Silviu Tănăsoiu, accidentat, abandonează în "primii 8"

"Criteriul de toamnă" pentru juniori, al treilea concurs intern de nivel naţional organizat de F.R. Tenis, s-a desfăşurat la baza B.N.R. din Bucureşti, în perioada 15-20.10. 1996.

Singurul tenisman sibian (chiar dacă de 2 luni el se pregăteşte la Tenis Club "Olimpia" Braşov, rămâne legitimat la C.S.Ş. Şoimii până în decembrie, când este perioada de transferări la tenis) participant la acest puternic concurs, a fost Silviu Tănăsoiu (15 ani), care a concurat la categ. 15-16 ani.

Pe tabloul de "64" Silviu a trecut 3 tururi, fără probleme, ajungând în "primii 8", adversar fiindu-i jucătorul gălăţean Cătălin Gârd (a furnizat o mare surpriză eliminându-l în "primii 16" pe favoritul nr. 2, Florin Nedelcu- Alexandria), pe care Silviu l-a învins în ultimele 7 întâlniri.

Începutul de meci îi este total favorabil lui Silviu, dar la 3-0 pentru el, în primul set, face entorsă la glezna piciorului drept, şchiopătând mai continuă până la 3-2 şi apoi abandonează.

Din nou mare ghinion (la naţionale a avut probleme cu genunchiul abandonând în "Primii 4") pentru Silviu care aflat într-o creştere evidentă de valoare, avea mari şanse să câştige concursul.

Acum, toată atenţia se îndreaptă, după însănătoşire, spre pregătirea cât mai bună a turneelor din S.U.A. (decembrie-ianuarie), de prof. Adrian Badu, managerul său şi Raul Cristescu, antrenorul, dorind ca pregătirea să se facă pe o suprafaţă cât mai apropiată celor pe care se joacă în S.U.A. - ciment vopsit).

În ceea ce priveşte sprijinul material, ştiindu-se că tenisul este un sport foarte scump, puternicul holding de construcţii româno-german "Kirschbaum" S.R.L. şi-a adus o contribuţie substanţială la creşterea valorică a lui Silviu, parteneriatul dintre cei doi urmând a se semna peste câteva zile, sperăm cu câştiguri, peste ani, de ambele părţi.

De asemenea, în aceste zile, un vechi prieten deal tatălui lui Silviu, actualmente om de tenis şi de afaceri, fostul internaţional baschetbalist originar din Mediaş - actualmente stabilit în Germania, dl. Mircea Barna, tatăl surorilor Barna, tenismane care vor juca pentru echipa României, a întins o mână de ajutor lui Silviu.

S-au procurat din Germania 4 rachete Haed Prestige Cllasic Tour 600 (care costă 499 DM), la preţul de 300 DM şi în plus, datorită valorii lui Silviu, îi mijloceşte acestuia un contract cu firma de racordaje "Kirschbaum" (fericită coincidenţă de nume cu sponsorul lui Silviu), racordaje de o calitate excepţională, dar foarte scumpe (44,5 DM/ buc).

Dacă la toate acestea mai adăugăm faptul că Silviu nu este uitat nici de sponsorii de suflet: S.C. "Atlassib", S.C. "Ilcora", S.C. Suinsib" Mohu, S.C. Suintest" Avrig, S.C. "Forex" Braşov, S.C. Romhills Cluj-Napoca şi mai nou, firma de turism braşoveană "Kron-tour", avem toate motivele să privim cu mare încredere şi speranţă evoluţiile viitoare ale singurului tenisman care a adus titlul naţional în Sibiu - Silviu Tănăsoiu.

Mult, mult succes!

F.C. INTER - DACIA PITEŞTI

urmare din pag. 1

dedică victoria primarului Dan Condurat pe care-l convinsesem, fără greutate de altfel, să se numere sâmbătă între spectatorii de pe "Municipal". Dar ... n-a fost să fie! În acel minut, Grigoriu a aruncat balonul în faţa porţii lui Gângă şi, complet demarcat, fundaşul Roman a înscris cu capul sub "transversală". Era, culmea!, primul şut pe poartă al piteştenilor!!

Ce se întâmplase până atunci. Interiştii dominaseră clar disputa şi dacă în minutul 15 ar fi condus cu 3-0 n-ar fi surprins pe nimeni, C. Popa (min. 9 şi 12), respectiv Demian (min. 14) greşind copilăreşte. Mai harnici şi mai vioi decât în alte partide, stimulaţi şi de exemplul de devotament al căpitanului lor Lucian Cotora, sibienii au făcut legea în teren în faţa unei defensive care a "lustruit" destule mingi, dar i-a venit în ajutor, de fiecare dată, lipsa de concentrare la finalizare a gazdelor. În min. 37, după o lovitură liberă de pe flancul stâng, executată inspirat de Gabor, Cătălin Popa a reluat direct de la 14 metri şi portarul Bratu a fost învins.

Interiştii reiau - din minutul 46 - asediul la poarta argeşeană, golul pluteşte în aer, ratările - unele monumentale! - se înşiră ca mărgelele pe aţă spre disperarea spectatorilor care simt că echipa vrea, dar tabela rămâne neschimbată. Argeşenii încearcă şi ei câteva contraatacuri (min. 62, Roman; min. 80, Preda), însă dramatice -sunt evenimentele din careul Daciei, care nu aduc golul desprinderii. Iar când nu marchezi tu, o face adversarul! Cu -4 la "adevăr", interiştii n-au o situaţie de invidiat, mai ales că-i aşteaptă două partide dificile: la Cluj, cu C.F.R. şi acasă cu Motru. Voi reveni în cotidianul "Tribuna".

Fotbal, div. B

Ne chinuim în continuare

Şoimii Compa - ASTRAL Deta 1-0 (1-0)

Mai rar se poate vedea o echipă atât de obstrucţionistă, care să apeleze la tot arsenalul antifotbal - faulturi de toate felurile, simulări, îmbrânceli şi multe alte trucuri, trecute cu vederea de un arbitru (Paul Drăgan din Braşov) care ori nu ştie să aplice regulamentul ori tendenţios a favorizat formaţia oaspete pentru că - să zicem, întâmplător - conducătorul delegaţiei din Deta este concitadin cu el. A acordat totuşi 6 cartonaşe galbene şi unul roşu vizitatorilor când numărul lor putea fi dublu.

Prima repriză dominată clar de şoimii s-a încheiat doar cu 1-0 prin golul marcat în min. 20 la o acţiune frumoasă pornită din apărare, continuată pe filiera Munteanu, Neag şi finalizată de Bratu printr-un plonjon spectaculos.

Ocazii au fost nenumărate: min. 7, Floare şut puternic peste, din lovitură liberă, min. 10, Stoica ghiulea apărată de Chimiuc, un portar deosebit de talentat şi min. 12 prin Munteanu care se debarasează de toţi ... "agresorii", centrează ideal, dar nimeni nu intervine.

Debutul actului doi este vijelios, Neag trimiţând spre vinclu, portarul oaspete se întinde ca un arc şi parează.

În min. 60 o fază controversată în care oaspeţii au reclamat lovitură de pedeapsă se soldează cu eliminarea justificată a "brunetului" NIŢĂ pentru injurii şi primirea celui de al doilea galben.

Rămaşi în 10 oameni jucătorii de la Astral se ambiţionează şi culmea, trec la cârma jocului creând mari probleme şoimilor, parcă vlăguiţi şi fără busolă. Mai erau 5 minute şi egalarea a plutit în aer, şi numai intervenţia salutară şi inspirată a lui Dangl ne-a salvat.

Şoimii Compa a aliniat următoarea formaţie: Dangl - Păpuşoi, Stoica, Floarea, Luca- Cristea, Marinac (min. 80, Ciobanu), Galeş - Neag (min, 70, Mândescu), Munteanu, Bratu (min. 85, Moldovan). **I. PLEŞCA**

Baschet, divizia A (m)

urmare din pag. 1

lucrurile păreau că aşa vor sta, dacă avem în vedere începutul în trombă al gazdelor care conduceau în min. 3 cu 12-3, Dar, încet, încet, jocul devine confuz, sibienii se apără superficial, pasează neglijent şi nu se concentrează în faza de finalizare. În consecinţă diferenţa de pe tabela de scor, în loc să crească, se micşorează, ajungând la 7 puncte în min. 15 şi 8 puncte la pauză (47-39).

În această primă repriză părul antrenorului Mircea Vulc a mai albit un pic, şi îi dăm dreptate dacă ne referim la jocul de ansamblu al echipei, care a dezamăgit. De greşit au greşit toţi jucătorii, dar Alecu, Muntean şi Tordai au dus greul desfăşurării acestei reprize, ca de altfel al întregului meci.

Repriza secundă începe în nota de dominare a craiovenilor care se apropie în min. 24 la două puncte (55-53). Un time-out inspirat şi angrenajul tactic începe să funcţioneze, mai modest până în min. 10 (77-66) şi bine apoi. Astfel, în final, sibienii obţin o victorie meritată şi fără dubii, dar realizată mult mai greu şi la o diferenţă de scor mult mai mică decât le dădea dreptul, valoarea reală şi pregătirea. Sperăm că acest duş rece le va fi folositor pentru partida din ultima etapă a turului cu West Petrom Arad: Pentru C.S.U. Forest Sibiu au înscris: Muntean (32), Tordai (31), Alecu (24). Pteancu (4), Pelger (3), Spânu (3) şi Covacs (2).

Rezultatele complete înregistrate în seria a IV-a a Diviziei B:

Şoimii - Astral Deta 1-0, Minerul Borşa - Phoenix 1-1, FC Bihor - UM Timişoara 1-2, Armătura Zalău - Minerul Ştei 2-1, Mobila Şimleu - Motorul Arad 4-1, Telecom Arad - West Petrom Pecica 1-1, Electrica Timiş - CPL Arad 2-1, Ind. sârmei - Viitorul; Oradea 2-1, Metal Cugir - Sticla Turda 3-1, Mecanica Mârşa a stat.

Fotbal, div. A

Punct "de aur" la Baia Mare

FC Maramureş - Gaz metan 1-1 (0-1)

Pe o ploaie mocănească, în faţa a circa 100 de spectatori zgribuliţi, partida FC Maramureş - Gaz metan a debutat ex -abrupto: nici nu s-au dezmeticit bine gazdele şi erau deja conduse cu 1-0! În min. 5, la prima acţiune a medieşenilor, Cl. Şomfălean a avansat pe partea dreaptă, a centrat şi Popescu a reluat balonul, cu capul, trimiţându-l în poarta lui Solomajer. În continuare, oaspeţii s-au apărat grupat, lansând rare, dar periculoase contraatacuri. Băimărenii s-au aruncat în atac, dar acţiunile lor erau îngreunate de terenul mustind de apa care pe alocuri băltea. Cu toate acestea, în min. 7, Oană şi în min. 29, Petran (şut în bară) ar fi putut egala. Scorul a rămas neschimbat până în min. 53 când Oană a înscris cu un şut puternic, la o înghesuială în careul medieşean. Presiunea la poarta gazistă a continuat, în final gazdele jucând cu fundaşii la centrul terenului, însă n-au reuşit golul victoriei. La un moment dat, maramureşenii au reclamat şi un penalty, dar, date fiind condiţiile terenului, e greu de spus dacă a fost ori nu. Oricum, după fluierul de sfârşit, jucătorii gazdă l-au înconjurat pe arbitrul C. Miclea (Buşteni) şi l-au spurcat în fel şi chip, aruncându-i în cârcă toate nereuşitele lor.

Cartonaşe galbene: Popescu, Handrea. Raport de cornere: 7-3.

FC Maramureş: Solomajer - G. Pop, Kemenes, D. Radu, Roman - Danciu, Somkereki, Rednic, Petran (70, Mocean) - Oană, Mândrilă (85, Jeler).

Gaz metan: Filip - Handrea (76, Maier), Lungu, Fl. Şomfălean, Someşan, Miclăuş - Marcadonatu (86, Teleabă), Cl. Şomfălean, Ciurar - Popescu (66, Iorga), Luca.

Aşteptăm de la echipa pregătită de Valer Dulău o evoluţie bună şi o victorie ... corespunzătoare sâmbăta viitoare, când va avea ca adversară pe Unirea Alba Iulia.

D. IONAŞCU

Rugby - Divizia naţională

urmare din pag. 1

punctând în majoritatea acţiunilor de atac. În prima repriză, când pasele n-au mers chiar ca la antrenament, oaspeţii au rezistat limitând diferenţa de scor, sibienii reuşind doar 13 puncte prin încercările realizate de G. Banciu şi Dobre, ambele în urma unor acţiuni ale pachetului de înaintaşi şi a unei lovituri de pedeapsă transformată de A. Iulian. În primul minut al reprizei secunde C.F.R-iştii înscriu punctele de onoare printr-o lovitură de picior căzută, după această reuşită căzând fizic şi moral în faţa unui adversar căruia i-a ieşit aproape totul. În minutul 43 în urma unei faze de atac clasic înscrie aripa A. Iulian. În min. 54 după o cursă de 50 m a fundaşului Hordilă, cu spectaculoase şi eficiente schimburi de picior care au derutat apărarea adversă, balonul ajunge la C. Fugigi care înscrie nestingherit. În min. 61, grămadă la 5 m, balonul ajunge la Seceleanu, care culcă balonul cu toată opoziţia apărătorilor adverşti. În min. 66, la o margine pe repunere adversă sibienii câştigă balonul, Dobre îi pasează lui Amarie, fentă de pas şi uvertura sibiană se lansează prin breşa creată în apărarea în linie a constănţenilor înscriind "la centru". Cu opt minute înainte de final Borş înscrie ultima încercare a jocului în urma unei inspirate pase pe la spate a mijlocaşului Dobre. Cinci din cele şapte încercări realizate de gazde au fost transformate de A. Iulian. Scor final 48-3. Antrenorii Beianu, Ungureanu, Amarie au folosit următorul XV: Florea, Borş, Ciulei, G. Banciu, Urdea, I. Cătălin, Seceleanu, Zeicu, Dobre, Amarie, C. Fugigi, Păculea, A. Banciu, A. Iulian şi Hordilă. Au mai jucat: Troancă, Mocanu, Badiu şi Despa. Urmează pentru sibieni două examene dificile, primul la Bucureşti cu Rapid Metrorex. În celelalte jocuri disputate s-au înregistrat rezultatele: Rapid - "U" Timişoara 22-22!! surpriza etapei, Steaua - "U" Remin 30-7, Farul - Min. Lupeni 36-20. În clasament conduce "U" Timişoara cu 22 p, urmată de Farul şi Steaua ambele cu 19 p. După opt etape echipa sibiană a acumulat 14 p şi se îndepărtează de zona fierbinte. Urmează să confirme ascensiunea în etapele ce vor urma. Succes!

BIBLIOTECA JUDEŢEANĂ SIBIU

Peluza a III-a

urmare din pag. 1

arbitrul grec fluierând stingerea după exact 90 de minute. N-ar fi o surpriză că minciuna zburdă pe culoarele TVR, dar ne întristează extinderea ei în zone care nu fuseseră contaminate, cum ar fi aceea a reportajului sportiv.

Despre partida în sine nu sunt multe de zis cu toate că unii au taxat-o drept un mare succes. Profesorul de limba turcă al Clubului Steaua, angajat cu două norme, a declarat, pe întuneric, că peluziştii români ar trebui să se uite bine la băieţii din Ghencea, până îi mai văd. După ce au cucerit Europa, a venit rândul Asiei. Nimic nu ne scapă.

P.S. Din studioul televiziunii am aflat în pauza jocului că "experienţa fotbaliştilor se capătă cu timpul" (crainic) şi că "cine va marca primul are şanse mai mari" (invitat)

Omul, cât trăieşte, învaţă!

BIBLIOTECA „ASTRA"
SIBIU

UN CADOU PRIMARULUI DAN CONDURAT !

Două minute le-au lipsit interiştilor, în meciul contra Daciei Piteşti, să termine învingători, ipoteză în care victoria urmau s-o dedice primarului Sibiului, **Dan Condurat**. Cu o întârziere de exact o săptămână - nerenunţând la gândul... cadoului - ei s-au ţinut de cuvânt la Cluj, unde au învins mai clar decât lasă să se înţeleagă diferenţa minimă de pe tabela de scor.

Ne-am bucura ca acest cadou al interiştilor să-l facă pe sufletistul primar Dan Condurat un vajnic suporter al lui FC Inter!

M.B.

POGĂCEAN SE JOACĂ CU FOCUL!

Fotbalist tânăr şi talentat, Fl. Pogăcean n-a făcut nici un serviciu echipei interiste în această primă jumătate a turului campionatului. O suspendare de 3 etape l-a scos din circuit, dar nici ulterior el nu şi-a convins antrenorii şi coechipierii că merită să se numere printre titulari.

De o săptămână, Pogăcean nu s-a mai prezentat la antrenamente, transmiţând că e ... bolnav. Se pare că în minte i-a încolţit gândul transferului. Cum faţă de el clubul şi-a achitat toate drepturile băneşti, dacă nu se prezintă urgent la echipă, pe Pogăcean îl paşte o suspendare drastică!

Fotbal, Divizia A

LA SIBIU RENASC SPERANȚELE!

C.F.R. CLUJ - F.C. INTER 0-1 (0-1)

Stadion C.F.R., timp splendid, gazon uşor moale, spectatori cca 1000. A marcat CAŞOLŢAN (min. 22).

C.F.R.: Păclişan 6 - Baci 6, Morar 6 (min. 73, Turcu 6), Veiţan 6, Găvruş 6, Haitonic 6 (min. 63, Mihu 6,5) - Marian 6, Bexike 6 (min. 46, Matiş 6,5), Simon 6 - Oncică 6,5, Iepure 5,5. Rezerve: Cârlan, Orga. Antrenori: Adrian Coca şi Octavian Albu.

F.C. INTER: Gângă 7,5 - Teodorescu 7, L. Cotora 8, Bran 6 - Tolciu 7,5, Lazăr 7, C. Szeghedi 6,5 (min. 85 Sabou), Demian 6 (min. 76, Terchilă 6), Cornaci 7 - C. Popa 7, Caşolţan 7,5. Rezerve: Fl. Cotora, M. Szeghedi, Tarcea. Antrenori: C. Ţălnar, P. Purima şi Ad. Văsâi.

Au arbitrat: Al. Dobrin (Bucureşti) 6,5, M. Deaconu (Ploieşti) 7 şi V. Lungu (Iaşi) 7. Observator federal M. Neşu.

Cartonaşe galbene: Găvruş (min. 56), respectiv C. Szeghedi (23), Bran (65), Gângă (74) şi Demian (76).

Raport de şuturi: 9-12 (pe poartă 3-4). Cornere: 7-2.

M-am dus la Cluj, vă spun sincer, fără mari speranţe. De fapt, chiar fără nici una! Domnii Emilian Pătru, Mircea Dancu şi Duţu Vasilescu păreau şi ei mai degrabă trişti decât optimişti.

Vremea primăvăratică şi parcursul excelent al elevilor lui Adi Coca au atras în tribuna micuţului stadion o mulţime de

continuare în pagina 4

Mircea BIŢU

Medieşenii - neînvinşi de şapte etape

Gaz metan - Unirea A. Iulia 4-2 (2-0)

După acel început dezastruos în care în 5 etape n-au reuşit să acumuleze decât un punct, medieşenii au revenit spectaculos, în următoarele 7 meciuri nemaicunoscând înfrângerea şi cucerind 15 puncte, "zestre" cu care se situează pe locul 12, departe de zona nisipurilor mişcătoare.

Meciul cu Unirea Alba Iulia a fost frumos, cu numeroase faze sepctaculoase şi cu 6 goluri care i-au mai încălzit pe puţinii spectatori care au înfruntat frigul umed de sâmbătă. Gazştii au dominat copios şi s-au desprins net de partenerii lor, la un moment dat scorul fiind 4-0. Fără golgeterul Pustai - care s-a ferit să se întâlnească în postură de adversar cu foştii lui coechipieri - Unirea a ameninţat rar poarta gazdelor, în prima repriză şutând doar de două ori prin Gh. Mărginean (peste, min. 18) şi Chivu (44). Scorul a fost deschis în min. 6 de ... Halaţiu, care a deviat în propria poartă mingea şutată de Callo, iar în min. 30, Iorga l-a învins din nou pe Vlădoi. După pauză, o combinaţie rapidă între Luca şi Claudiu Şomfălean a fost finalizată de acesta din urmă, pentru ca în min. 72, după o pătrundere a lui Iorga, Marcadonatu să şuteze violent de la circa 20 m, lăsându-l pe Vlădoi spectator. Mulţumiţi de ei medieşenii au redus presiunea, permiţând oaspeţilor să înscrie de două ori: în min. 74 când Giurcă a transformat un penalti (fusese trântit în careu Chivu), şi în min. 82, prin Marina.

A arbitrat corect Fl. Verigeanu (Rm. Vâlcea).

Gaz metan: Filip (46, Roşca) - Handrea, Lungu, Someşan, Fl. Şomfălean (55, Maier), Miclăuş - Cl. Şomfălean, Callo (46, Ştef), Marcadonatu - Luca, Iorga.

Unirea: Vlădoi - Verdeş, Giurcă (78, Munteanu), Halaţiu (46, Pavel), Gadea, Vlăduleasa - Rădoi (80, Bardoşi), Gh. Mărginean, Opriţa - Chivu, Marina.

D. IONAŞCU

TRIBUNA sporturilor

SUPLIMENT SĂPTĂMÂNAL DE INFORMARE SPORTIVĂ AL COTIDIANULUI INDEPENDENT "TRIBUNA"

Anul VI, nr. 339 | 28.10 - 3.11.1996 | 4 pagini, 300 lei

Minutul 91

E frig şi ceaţă, seniori...

Performera etapei este, fără îndoială, Petrolul, care, după ce timp de 9 etape n-a obţinut nici o victorie, săptămâna trecută a câştigat cu AS Bacău, iar acum a învins Rapidul chiar în Giuleşti. În subsolul clasamentului lucrurile sunt încâlcite şi sforile trebuie trase cu dibăcie, fiindcă peste iarnă punctele se scumpesc al naibii. Au mai rămas şase etape din tur şi după alegeri cine ştie ce se mai poate întâmpla în fotbalul nostru profesionist. La ora asta, deputaţi, senatori, miniştri, secretari de stat şi afacerişti stau cu morcovul, aşa că nu prea le mai arde de

continuare în pagina 4

(n.i.d.)

Peluza a III-a

Gudureala în stil epistolar

Critica retorică, decentă, constructivă, tovărăşească, mieroasă, nu se mai poartă în ziua de azi, locul ei fiind luat de acel gen de critică zisă "atac". Critica dulce, numită pe la peluză "bătutul câmpilor", se practică, mai ales, când cel criticat este de faţă, dar îmbracă forma atacului, îmbogăţindu-se în virulenţă, când criticatul este absent, plecat în concediu, plecat în străinătate sau mort. O persoană vie, în putere, în scaun capitonat, cu opt picioare, cum ar fi acela de preşedinte al Comisiei Centrale a Arbitrilor şi vicepreşedinte al Federaţiei Române de Fotbal, obişnuită a fi criticată cu mângâietorul datorită funcţiei actuale dar şi al unui trecut ordonat, unanim recunoscut,

continuare în pagina 4

Mihai BRATU

Ultima oră

● Un antrenor a declarat: "Dacă Graur mai comentează vreun meci al naţionalei, arunc televizorul pe fereastră şi dau tevereul în judecată pentru despăgubiri." Eu de mult am scris că-i prost.

● Echipa naţională de fotbal (surdo-muţi) a României a învins formaţia similară a Bulgariei cu 4-1, în deplasare. Suntem tari, dom'le!

● Fostul atacant al Rapidului, Ion Ionescu, în prezent avocat, l-a dat în judecată pe Jean Vlădoiu şi îi cere un miliard de lei cu titlul de daune morale. Nu-i prost cine cere... (Şi mie mi-a pretins C.Mudava 100 milioane când am scris că-i impostor.)

● La Congresul Rebusiştilor de la Utrecht (Olanda), participanţii au propus ca rebusul să fie declarat sport olimpic de masă şi găsirea modalităţilor de a-l integra în sistemul olimpic. Păi aşa, şi tablele tot un fel de sport sunt!

continuare în pagina 4

n.i.d.

CLASAMENTE DIVIZIA A

SERIA I

Petrolul - Bucovina 1-1, Foresta - Dacia 3-0, Metrom - Dunărea Galaţi 1-1, Dunărea Călăraşi - Cetatea 3-1, Gloria - Poli Iaşi 5-0, Steaua - Precizia 0-4, Poiana - Rocar 2-0, Danubiana - Tractorul 0-0, Metalul - FC Oneşti 1-0.

1. Foresta Fălticeni	12	8	1	3	29-8	25(7)
2. Dacia Brăila	12	7	3	2	18-7	24(6)
3. Petrolul Moineşti	12	7	2	3	12-12	23(5)
4. Precizia Săcele	12	7	1	4	22-16	22(4)
5. Bucovina Suceava	12	5	5	2	16-13	20(2)
6. FC Oneşti	12	6	2	4	15-12	20(2)
7. Poli Iaşi	12	6	2	4	15-14	20(2)
8. Dunărea Călăraşi	12	6	1	5	17-18	19(-1)
9. Gloria Buzău	12	6	0	6	22-15	18(0)
10. Poiana Câmpina	12	5	2	5	15-13	17(-1)
11. Dunărea Galaţi	12	4	4	4	11-9	16(-2)
12. Tractorul Braşov	12	4	3	5	14-14	15(-3)
13. Metalul Plopeni	12	4	2	6	8-11	14(-4)
14. Metrom Braşov	12	3	4	5	17-13	13(-5)
15. Rocar	12	4	1	7	11-17	13(-5)
16. Danubiana Ploieşti	12	3	3	6	11-12	12(-6)
17. Cetatea Tg. Neamţ	12	3	2	7	10-20	11(-7)
18. Steaua Mizil	12	0	2	10	3-42	2(-16)

Etapa viitoare: Tractorul - Dunărea Galaţi, Precizia - Danubiana, Poli Iaşi - Steaua, Bucovina - Foresta, Dacia - Gloria, Poiana - Metrom, Rocar - Dunărea Călăraşi, Cetatea - Metalul, FC Oneşti - Petrolul.

SERIA A II-A

Corvinul - FC Maramureş 2-0, Electroputere - Aro 2-0, Minerul - Minaur 2-0, CSM - Olimpia 3-1, Dacia Piteşti - ASA 2-2, CFR Cluj - FC Inter 0-1, UTA - Gloria 5-0, Gaz metan - Unirea Alba Iulia 4-2, CFR Timişoara - Unirea Dej 1-1.

1. Electroputere	12	7	3	2	17-7	24(6)
2. CSM Reşiţa	12	6	3	3	17-10	21(3)
3. Unirea Dej	12	6	3	3	14-9	21(3)
4. Corvinul	12	6	2	4	16-13	20(2)
5. Minerul Motru	12	5	5	2	15-12	20(2)
6. UT Arad	12	6	1	5	21-13	19(1)
7. CFR Cluj	12	5	4	3	14-9	19(1)
8. Aro Câmpulung	12	6	1	5	14-14	19(1)
9. Dacia Piteşti	12	5	4	3	13-13	19(1)
10. FC INTER SIBIU	12	4	5	3	11-10	17(-1)
11. Gloria Reşiţa	12	5	2	5	13-19	17(-1)
12. GAZ METAN MEDIAŞ	12	4	4	4	12-10	16(-2)
13. ASA Tg. Mureş	12	4	3	5	10-12	15(-3)
14. Olimpia S. Mare	12	4	0	8	17-19	12(-6)
15. Unirea Alba Iulia	12	4	0	8	14-24	12(-6)
16. CFR Timişoara	12	3	1	8	12-17	10(-8)
17. FC Maramureş	12	2	4	6	10-20	10(-8)
18. Minaur Zlatna	12	2	3	7	12-21	9(-9)

Etapa viitoare: Minaur - Gloria, FC Inter- Minerul, ASA - CFR Cluj, FC Maramureş - Electroputere, Aro-Dacia, CSM - UTA, Olimpia - CFR Timişoara, Unirea Dej - Gaz metan, Unirea A. Iulia - Corvinul

Fotbal, Divizia B

NU-I LOC DE ... LACRIMI!

MECANICA MÂRŞA - TELECOM ARAD 1-2 (1-1)

Pauza de două săptămâni nu le-a priit mârşenilor, ei cedând, surprinzător, pe terenul propriu în faţa unei echipe arădene bătăioase, care a aplicat cu mare succes "lecţia contraatacului". Nu-i mai puţin adevărat că, şi de această dată, mârşenii au trebuit să facă faţă unui arbitraj ostil, Laszlo Csosz din Sf. Gheorghe încurcând regulile şi împărţind anapoda dreptatea în teren. Aceasta scuză, însă, doar parţial prestaţia în ansamblu neconvingătoare a elevilor lui A. Barbu şi C. Armenean, care, cu -8 la "adevăr", n-au vreme de lamentări.

Cum s-au marcat golurile? În min. 30, portarul Raica a ieşit greşit şi Barna a înscris lejer: 0-1. Peste zece minute, gazdele egalează prin Oros care a transformat cu precizie penaltiul acordat pentru henţul comis în careul arădean la un şut al lui Serfözö. Oaspeţii se dovedesc şi după reluare mai periculoşi pe contraatac şi, în min. 60, preiau conducerea prin Bolos, care a înscris din lovitură de la 11 m (Bugariu fusese faultat în careu de Raica).

MECANICA a aliniat formaţia: Raica - Toader, Nedelcu, Oros, Grigore - Neamţu (77, Sima), Corfar, Stoica, Stângu - Serfözö(60, Bârză), Ciorogar (82, Neghirlă).

Mihai VERZESCU

Istorie - realitate - contemporaneitate

50 ani de handbal la Cisnădie

I. S-au scris multe despre a 75-a aniversare a handbalului sibian şi românesc, dar prea puţini ştiu că Cisnădie, oraşul textiliştilor, sărbătoreşte, în această toamnă, sau ar fi trebuit să sărbătorească, 50 de ani de la primul joc de handbal care a avut loc la Cisnădie, în toamna anului 1946 - sub bagheta jucătorului-antrenor Toma Vulcănescu. Acesta, originar din Ploieşti, se căsătoreşte la Cisnădie, în acelaşi an 1946, el fiind până atunci jucător şi antrenor la Prahova Ploieşti, care juca în Liga de sud, ligă care era, pe timpul acela, faza superioară a handbalului.

Căsătorindu-se la Cisnădie, a abandonat funcţia de antrenor, rămânând doar jucător navetist între Cisnădie şi Ploieşti, lucru care nu putea continua la nesfârşit. Stând de vorbă, într-o zi, cu un tânăr din Cisnădie, pe nume Csalner, acesta i-a povestit că şi el a jucat handbal cu ani în urmă la Bistriţa, de unde venise la Cisnădie. Aşa i-a venit ideea... S-au sfătuit şi au trecut la treabă, aşa încât în 2-3 săptămâni au adunat 15-16 tineri cu care au început antrenamentele fizice şi apoi de tehnică primară. Greutăţile erau mari, cu echipamentul, cu terenul, căci era unul singur, cel pe care se juca sportul rege - fotbalul. Evident că era vorba de handbalul în 11, care se juca pe terenul de fotbal (singurul existent, ca şi astăzi). Echipamentul şi cele 2-3 mingi erau proprietate personală şi erau întreţinute, pe rând, de fiecare jucător acasă. Cu mult entuziasm, cu perseverenţă şi disciplină s-a reuşit ca în toamna anului 1946 să se programeze primul joc amical cu echipa de handbal a comunei Turnişor, actualul cartier al Sibiului. Jocul a fost câştigat de cisnădieni, spre bucuria spectatorilor şi jucătorilor, deşi în echipa Turnişorului evoluau în special saşi, mai motivaţi pentru acest sport inventat, în 1920, în Germania de prof. Karl Schelenz. Peste câteva luni, însă, primul pas fiind făcut şi devenind mai încrezători decât trebuia, a urmat al doilea joc cu "Derubau" Sibiu, una din primele echipe din România care nu au vrut să menajeze echipa din Cisnădie şi i-a administrat un 18-2, descurajant.

A urmat în anul 1948 - naţionalizarea, sportul a devenit o problemă de stat, fiind dată în răspunderea sindicatelor, care au găsit fonduri pentru această activitate. S-a activat sub numele de Flamura Roşie, nume purtat şi de asociaţiile sportive din cadrul sindicatului textil şi pielărie din Sibiu şi din toată ţara. Câştigând toate jocurile din campionatul raional şi, ulterior, cele de calificare, după mai bine de doi ani de activitate, s-a promovat în prima divizie a ţării. Bucuria tuturor a fost de nedescris, dar greul abia începea. Era problema materială, dar şi faptul că în Divizia A se juca alt handbal. Acum adversarii se numeau: C.C.A. (Steaua de astăzi), Dinamo Bucureşti şi Dinamo Braşov, echipe universitare, apoi cele sindicale din Sibiu, Reşiţa, Sighişoara, Mediaş, C.F.R. Bucureşti etc.

Pentru a nu retrograda din primul an s-au adus, pe diferite căi, jucători de clasă ca: Artur Hofman, de la Ploieşti, apoi un reputat profesor, acum pensionar, din Agnita. S-au transferat tineri de viitor ca Heinz Lang şi Hening, Hans Zank din Axente Sever, care a venit la 15 ani la Cisnădie, pentru a practica jocul de handbal, viitor internaţional şi care a dorit să înveţe şi o meserie, aceea de textilist.

Ilie IONESCU

P.S. Şi totuşi a fost o aniversare - în ultima etapă a Diviziei şcolare, seria a III-a, în 20 octombrie 1996. Litex Cisnădie junioare I - fete învinge în faţa apropiaţilor suporteri pe C.S.Ş. Rm. Vâlcea la Cisnădie cu scorul 25-22 (13-12).

106 participanţi la prima etapă a competiţiei CARPAT TROPHY

Vineri, 18 octombrie a.c., ora 18, pe o ploaie torenţială, s-a declanşat prima etapă în cadrul competiţiei internaţionale de aventură cu maşini de teren, CARPAT TROPHY'97, având ca parteneri oficiali firmele Coca-Cola, Bridgestone şi Nissan.

Intitulată Întrunirea Naţională de Pregătire şi Preselecţie, această acţiune şi-a propus a fi o largă manifestare anuală a posesorilor de maşini de teren, în scopul alcătuirii sau întregirii echipelor şi echipajelor pentru concurs, precum şi a unui prim contact cu duritătile unui raid de aventură.

Vremea rea şi criza de motorină au afectat în mare măsură prezenţa la această întrunire, dar reprezentanţii presei s-au dovedit mai bravi decât viitorii concurenţi şi programul propus de organizator a putut fi realizat în întregime. Apariţia soarelui, duminică dimineaţa, a adus acea satisfacţie şi regret al despărţirii pentru toţi cei 106 de participanţi - concurenţi, ziarişti, organizatori (Transcarpat) şi sponsori (Coca-Cola, Bridgestone, Nissan, Blue Ridge International) - care au gustat din fructul oprit şi care vor reveni!

Filmul întrunirii:

Vineri, 18 octombrie, ora 21 - cabana Voina

Scurtă şedinţă de bun venit şi informare, prezidată de reprezentanţii sponsorilor oficiali: COCA-COLA (P.J. Crowley, Simona Stoian, Florin Munteanu), BRIDGESTONE (Ştefan Constantin) şi NISSAN (Dan Ionescu). Directorul de concurs, dl. Dinu Solojan (TRANSCARPAT), prezintă programul şi echipa organizatoare: Mircea Pîrlog (executiv, TRANSCARPAT), Tudor Burghelea (administrativ, TRANSCARPAT), Cristian Stănescu (logistică, TRANSCARPAT), Dan Popa (tehnic, TRANSCARPAT), Petre Endrejevschi (comunicaţii, Blue Ridge International).

Reflectarea artistică a evenimentului este asigurată de Călin Vrabie (video, Club Aventura) şi Sorin Lupşa (foto, ROMPRESS). Sunt prezenţi reprezentanţi ai presei (Bucureşti, Timişoara, Sibiu, Argeş, Bihor), ai televiziunii (Pro TV, Antena 1, Europa Nova, IBN Television SUA), ai FRAK (Paula Stan).

Dintre vehiculele aliniate la start menţionăm: ARO 10 (Bădiţă Marian CESAR-ARO SA Câmpulung), Grigorescu Ştefan (BINAR SRL Bucureşti), Herişanu Adrian (CESAR-ARO SA Câmpulung), Trcak Janko (Maribor, Slovenia), ARO 244 (Gogu Florin, CESAR-SA Câmpulung), Călin Andrei (ARO SA Câmpulung), ARO 243 (Mascas Cornel, Oradea), Lada Niva (Stănescu Cristian, Bucureşti), Ştefănescu Eduard, Piteşti), Dallas (Mihailovici Adrian, CAB SA Bucureşti), IMS 461 (Grigorescu Marius, Piteşti), Mercedes 250 (Feldman Andrei, Bucureşti, Vlad Mircea, Bucureşti), Mitsubishi Pajero (Cojan Nicolae, Buşteni), Nissan Patrol (Jurca Cornel, BLITZ SRL Timişoara), Sârbu Gabriela (Nissan Romania SRL Bucureşti), Brebeanu Sorin (Club Aventura, Bucureşti).

Sâmbătă, 19 octombrie, ora 8.30 - Câmpulung: poligonul autocros

Scurt instructaj teoretic privind maşinile cu tracţiune integrală şi tehnica de condus off-road, ţinut de directorul de concurs Dinu Solojan. Se prezintă şi câteva echipamente şi accesorii nelipsite ale off-roaderului, produse de cele mai renumite firme în domeniu (troliuri electrice, amortizoare, bucşe, MRL-uri WARN USA, prin TRANSCARPAT Bucureşti; troliuri manuale TRACTEL Franţa şi chingi, cârlige şi catarame pentru remorcare SPANSET Elveţia, prin CERT International Bucureşti).

Demonstraţii practice şi exerciţii de urcat şi coborât rampe puternic înclinate sau cu dublă pantă.

Ora 10.30 - Mateiaş. Demonstraţii şi aplicaţii practice de condus în pante lungi de iarbă, cu aderenţă redusă şi înclinare mare, exemplificate de Dorel Mihăilă (campion naţional la raliuri tot-teren, ARO SA Câmpulung). Aplicaţie de trecere prin vad a apelor de munte.

Ora 12.30 - Rucăr. Proba de convoi cu toate maşinile participante. Circuit alpin în muntele Căpitanul-Grădişteanu din masivul Iezer-Păpuşa. În pădure, pe un drum de căruţă cu mult noroi, cu sectoare înclinate şi puternic săpate de ploi, maşinile devin greu de stăpânit. Ca urmare a unei defecţiuni la sistemul de direcţie, concurentul Cornel Mascas din Oradea nu se poate încadra într-o curbă strânsă şi se răstoarnă pe partea dreaptă. Amortizat de covorul gros de frunze, impactul nu lasă urme pe maşina ARO, dar oferă prilej de sudori reci tuturor participanţilor.

Ora 18.30 - cabana Voina

Discuţii tehnice până târziu în noapte, cu multă ţuică de Câmpulung în argumentaţii.

Duminică, 20 octombrie, ora 8.30

În soarele mult aşteptat al dimineţii luceşte în depărtare cuşma albă de zăpadă proaspătă a Păpuşii. După o mică busculadă pentru ocuparea la refuz a locurilor în maşinile de teren, se pleacă în cea mai frumoasă, dar şi cea mai tehnică, probă de convoi a întrunirii. Dacă prima parte este doar o defilare a unui peisaj magnific la peste 2300 m altitudine, cu fotografii şi cu bătăi cu zăpadă, coborârea este concepută ca un adevărat traseu-şcoală. Se înlănţuie fără respiro pante înşelătoare de iarbă, coborâri săltăreţe peste dâmburi şi muşuroaie, slalom delicat printre buturugi şi buşteni, coborâri curajoase prin tobogane de lut şi frunze uscate sau drumuri de taf, spălate de torente. Părăsim glorioşi masivul Iezer şi ajungem înapoi la cabana Voina pe la ora 16, tocmai la timp pentru un prânz întârziat şi o despărţire scurtă.

Până data viitoare!

Mircea PÎRLOG,
director executiv

Atletism

Lausanne - capitala olimpică

Lausanne, capitala olimpică, sediul CIO şi al altor opt federaţii sportive internaţionale, a găzduit în urmă cu câteva zile a patra ediţie a "Maratonului Lausanne".

Grupul de sportivi români condus de maestrul sportului Ilie Popa şi de cpt. Mihai Deac a realizat performanţe frumoase, arătând că şi românii au avut un cuvânt greu de spus în această competiţie. Astfel, în proba de 10.550 km, Ileana Dorca a ocupat poziţia a II-a, iar Ramona Fulea s-a situat pe poziţia a 17-a. La 21,100 km, locul doi a fost ocupat de Maria Moldovan, iar în proba de maraton Cuţa Tălpău a ocupat un merituos loc trei. Din grup au mai făcut parte veteranul Emil Popovici (la 21,100 km loc 87 din 300 participanţi) şi prof. Adrian Cristali de la CSS Mediaş.

Delegaţia română a avut onoarea să fie invitată să viziteze Muzeul Olimpic de la Lausanne, ghidul lor fiind Cerasela Paraschiv, fiica fostului recordman mondial în proba de 15 km marş, Dumitru Paraschiv, actualmente antrenor la C.M. Yverdon.

La acest concurs au fost prezenţi peste 6000 de participanţi din trei continente: Europa, Asia şi Africa.

Înainte de începerea concursului, preşedintele CIO, Juan Antonio Samaranch, a adresat un scurt mesaj participanţilor, organizatorilor şi publicului: "În numele Mişcării Olimpice, am plăcerea să vă urez <<Bine aţi venit>> la maratonul de la Lausanne. Acest maraton a devenit în decursul anilor un eveniment sportiv de interes internaţional. Este ca o sărbătoare de familie, unde fiecare are posibilitatea să-şi examineze aptitudinele fizice şi psihice în această probă legendară a Jocurilor Olimpice".

Ramona POPA

PROGRAM TVR

Luni, 28 octombrie

Programul 1: 13.00 Actualităţi 13.10 TVR Iaşi 13.50 TVR Cluj-Napoca 14.30 TVR Timişoara 15.25 Ne-am interesat pentru dv.! 15.55 Scurtă călătorie prin Cehia 16.00 Actualităţi 16.05 Atlas 16.30 Agenda electorală 16.40 Emisiune în limba maghiară 18.00 Studioul electoral 19.00 Film serial pentru tineret ✦ Tarzan 19.30 Actualităţi 20.05 Film serial ✦ Echipa de intervenţie 21.00 Studioul electoral 22.00 Teatrul Naţional de Televiziune ✦ Supeul 23.30 Actualităţi 23.45 Cultura în lume 0.15 "Fragil" ***Programul 2:*** 13.35 Film serial (r) ✦ Drumul spre Avonlea 14.55 Film serial (r) ✦ Perla neagră 15.40 Desene animate 16.10 Film serial ✦ Alejandra 17.40 Film serial ✦ Andrea Celeste 22.05 Film serial ✦ Santa Barbara 23.20 Magazin sportiv internaţional

Marţi, 29 octombrie

Programul 1: 7.00 TVM 8.30 La prima oră 9.20 Agenda electorală 9.30 Film serial (r) ✦ Santa Barbara 10.15 Limbi străine ✦ Franceză ✦ Engleză 11.15 Cinematograful de artă (r) ✦ Împotriva vântului 13.10 Muzica pentru toţi 14.00 Actualităţi 14.10 TVR Iaşi 14.45 TVR Cluj-Napoca 15.20 Conviettuiri 15.50 Peisaje anatoliene 16.00 Actualităţi 16.10 Desene animate 16.35 Cazuri şi necazuri în dragoste 17.20 Agenda electorală 17.30 Medicina pentru toţi 17.55 Urgenţe în agricultură 18.00 Studioul electoral 19.00 Actualităţi 19.50 Studioul electoral 20.55 Fotbal ✦ FC National - FC Bruges 22.50 Telecinemateca ✦ Intermezzo (SUA, 1939) 23.55 Actualităţi 0.15 Gong! 0.40 Muzică uşoară ***Programul 2:*** 11.30 Desene animate 14.40 Desene animate 16.10 Film serial ✦ Alejandra 17.40 Film serial ✦ Andrea Celeste

Miercuri, 30 octombrie

Programul 1: 7.00 TVM 8.30 La prima oră 9.20 Agenda electorală 9.30 Film serial (r) Santa Barbara 10.15 Videolexicon 11.15 Film serial (r) ✦ Andrea Celeste 12.05 Desene animate 12.35 Recital 12.55 Transfocator 13.25 1001 Audiţii 14.00 Actualităţi 14.10 TVR Iaşi 14.50 TVR Cluj-Napoca 15.30 Magazin sportiv 16.00 Actualităţi 16.10 Ecclesiast '96 16.40 Desene animate 17.05 Agenda electorală 17.15 De la lume adunate 17.35 Timpul Europei 18.00 Studioul electoral 19.00 Film serial pentru tineret ✦ Întâmplări din Florida 19.30 Actualităţi 20.20 Studioul electoral 21.20 Liga campionilor la fotbal: Widzew Lodz - Steaua Bucureşti 23.30 Actualităţi 23.45 Film serial ✦ Ochii care nu se văd (România; premieră) 0.45 Întâlnirea de la miezul nopţii ***Programul 2:*** 11.30 Desene animate 12.00 Telecinemateca ✦ Intermezzo (r) 13.55 Film serial ✦ Smochinul 15.40 Desene animate 16.10 Film serial ✦ Alejandra 17.40 Film serial ✦ Andrea Celeste 22.05 Film serial ✦ Santa Barbara 22.50 Un secol de cinema 23.50 Liga campionilor la fotbal

Joi, 31 octombrie

Programul 1: 7.00 TVM 8.30 La prima oră 9.20 Agenda electorală 9.30 Film serial (r) ✦ Santa Barbara 10.15 Limbi străine ✦ Germană ✦ Italiană 11.15 Film serial (r) ✦ Andrea Celeste 12.05 Film serial ✦ Ochii care nu se văd 13.00 Desene animate 13.25 Muzica pentru toţi 14.00 Actualităţi 14.10 TVR Iaşi 14.50 TVR Cluj-Napoca 15.35 Cuvinte potrivite 16.00 Actualităţi 16.10 La orizont economia de piaţă 16.40 Milenium 17.10 Agenda electorală 17.20 153.014 km 17.35 Tragerile Loto 17.45 Studioul electoral 18.45 Muzică instrumentală din Banat 19.00 Studioul electoral 20.30 Actualităţi 20.50 Studioul electoral 23.00 Film serial ✦ Labirintul dragostei 23.55 Actualităţi 0.10 Film serial ✦ Iubiri ***Programul 2:*** 11.30 Desene animate 15.45 Desene animate 16.10 Film serial ✦ Alejandra 21.35 Liga Campionilor la fotbal 22.35 Cinematograful de artă

Vineri, 1 noiembrie

Programul 1: 7.00 TVM 8.30 La prima oră 9.20 Film serial (r) ✦ Santa Barbara 10.50 Limbi străine ✦ Spaniolă 11.20 Studioul şlagărelor 11.50 Film serial (r) ✦ Andrea Celeste 12.40 1001 Audiţii 13.30 TVR Iaşi 13.55 Fotbal 15.50 Secvenţe algeriene 16.00 Actualităţi 16.10 Lege şi fărădelege 16.30 Ieşirea din cerc 17.00 Emisiune în limba germană 18.00 Pro Patria 19.00 Dicţionarul democraţiei 19.25 Desene animate 19.55 Urgenţe în agricultură 20.00 Actualităţi 20.50 Tezaur folcloric 21.30 Film artistic ✦ Chipul 23.05 Actualităţi 23.25 MTV 0.25 Cinematograful de noapte ✦ Fiori reci (Anglia, 1995) ***Programul 2:*** 11.30 Desene animate 16.10 Film serial ✦ Alejandra 18.10 Film serial ✦ Andrea Celeste 23.10 Film serial ✦ Santa Barbara

Sâmbătă, 2 noiembrie

Programul 1: 7.00 La prima oră 8.50 Ba da! Ba nu! 9.50 Film serial ✦ Drumul spre Avonlea 10.40 Matineu muzical 11.25 Pas cu pas 12.05 Planeta cinema 13.05 Pleiade 14.00 Actualităţi 14.10 Tranzit 120 ✦ Desene animate ✦ Reportaje ✦ Teatru scurt ✦ Antologia Beatles ✦ Ei şi filmul ✦ Colofon ✦ Visul de a zbura ✦ Crizantema de aur ✦ Filme seriale ✦ Mapamond 19.00 Dicţionarul democraţiei 19.10 Teleenciclopedia 20.00 Actualităţi 20.50 Film serial ✦ Charlie Grace 21.50 Karaoke Show 22.55 Actualităţi 23.15 Film serial ✦ Perla neagră 24.00 Cântec de lume 0.30 Eurythmics live ***Programul 2:*** 7.00 Întâlnirea de sâmbătă ✦ Film serial: Puterea, pasiunea ✦ Film serial✦ Nicolasa şi Bernardina 13.30 Est meridian magazin ✦ Film serial ✦ Ocolul pământului în 80 de zile ✦ Desene animate 15.50 Desene animate 16.20 Film serial ✦ Alejandra 22.00 Film serial ✦ Santa Barbara 23.10 Săptămâna sportivă

Duminică, 3 noiembrie

Programul 1: 7.00 Actualităţi 7.10 Bună dimineaţa! 9.00 Actualităţi 9.10 Domino 10.00 Actualităţi 10.05 Film serial pentru copii ✦ Dusty 10.35 Lumină din lumină 11.00 Actualităţi 11.10 Lumină din lumină 11.40 Din albumul celor mai frumoase melodii populare 12.00 Actualităţi 12.05 Viaţa satului 13.00 Actualităţi 13.10 MTV 13.30 Film serial ✦ Visând la Jeannie 14.00 Actualităţi 14.10 Video-Magazin... în doi! ✦ Desene animate ✦ Cine, ce, unde, când? ✦ Culisele vesele TV ✦ Dedicaţii muzicale ✦ Actualităţi ✦ Agenda electorală 17.20 A doua alfabetizare 17.35 Serial S.F. Star Trek 18.25 Actualităţi 18.35 Tragerile Loto Special 6/49 şi Noroc 18.45 Handbal masculin 19.30 Actualităţi 19.35 Robingo 20.15 Actualităţi 21.20 Film artistic ✦ Dulce ispită (1996, SUA, partea întâi) 22.00 Actualităţi 22.10 Film artistic ✦ Dulce ispită (ultima parte) 23.00 Actualităţi 23.15 Film serial ✦ Setea 24.00 Vot '96 ***Programul 2:*** 7.00 5 X 2 Magazin duminical: Film serial ✦ Jucătorul ✦ Film serial ✦ Cristal 14.00 Film artistic ✦ Vânătorul singuratic 16.15 Film serial ✦ Alejandra 18.45 Film serial ✦ Santa Barbara 19.30 Film serial ✦ Puterea, pasiunea 21.30 Repriza a treia

MAPAMOND SPORT

Absurdul la el acasă...

Poate în nici un alt sport ca în box nu se întâlneşte absurdul la scară mondială. Pentru că numai aici există patru foruri diriguitoare, fiecare cu legile şi regulile lui şi cu campionii lui. Aşa se face că, la fiecare categorie de greutate, există patru campioni mondiali, cei mai ambiţioşi atacând titlul mai multor federaţii.

Dar, iată cum se prezintă această situaţie neverosimilă:

World Boxing Association (WBA) a fost înfiinţată în 1964, ca o emanaţie a National Boxing Association din SUA, pe care a vrut să o concureze şi să-i ia monopolul boxului din America de Nord. Îşi are sediul în Maracay (Venezuela), iar preşedinte este Gilberto Mendoza din aceeaşi ţară. Campion mondial al WBA la categoria grea este Bruce Seldon (SUA), al cărui manager este...Don King.

World Boxing Council (WBC) datează din 1963 şi are afiliate peste 100 de ţări din America, Asia şi Europa. Sediul este în Mexico City, iar preşedinte este mexicanul José Sulaiman. Campionul mondial al categoriei grea WBC este chiar Mike Tyson, condus de acelaşi Don King.

International Boxing Federation (IFB) datează din 1984, are sediul în East Orange (New Jersey, SUA) şi-l are preşedinte pe Robert W. Lee, care s-a certat cu Gilberto Mendoza, de la WBA, şi a vrut să-i demonstreze că-şi face...propria asociaţie! Campionul mondial al greilor la IBF este Frans Botha (Republica Sud-Africană).

World Boxing Organisation (WBO) s-a înfiinţat în 1988, are sediul la San Juan (Puerto Rico) şi preşedinte este portoricanul Francisco Valcarel. Campionul categoriei grea la WBO este Riddick Bowe.

Dintre campionii ultimilor ani, Buster Douglas a fost campion la grea versiunile WBC, WBA, IBF în perioada 11 februarie-25 octombrie 1990 şi Evander Holyfield - aceleaşi versiuni - în perioada 25 octombrie 1990-13 noiembrie 1992...

Liga campionilor

Grupa A

1. Ajax Amsterdam	3	2	0	1	5-2	6
2. Grasshopper Zürich	3	2	0	1	4-1	6
3. Auxerre	3	2	0	1	3-2	6
4. Glasgow Rangers	3	0	0	3	2-9	0

Miercuri, 30.X.: Glasgow-Ajax şi Grasshopper-Auxerre

Grupa B

1. Borussia Dortmund	3	3	0	0	6-1	9
2. Atletico Madrid	3	2	0	1	8-2	6
3. Steaua Bucureşti	3	1	0	2	1-7	3
4. Widzew Lodz	3	0	0	3	2-7	0

Următoarele meciuri: Widzew-Steaua şi Borussia-Atletico.

Grupa C

1. Juventus Torino	3	2	1	0	3-1	7
2. Manchester United	3	2	0	1	4-1	6
3. Rapid Viena	3	0	2	1	2-4	2
4. Fenerbahce Istanbul	3	0	1	2	1-4	1

Urmează: Manchester-Fenerbahce şi Juventus-Rapid

Grupa D

1. FC Porto	3	3	0	0	6-3	9
2. AC Milan	3	1	0	2	7-6	3
3. IFK Göteborg	3	1	0	2	5-6	3
4. Rosenborg	3	1	0	2	4-7	3

Următoarele partide: FC Porto-Rosenborg şi AC Milan-IFK Göteborg.

Lucrurile sunt clare în grupele B şi C, în care Borussia şi Atletico, respectiv Juventus şi Manchester United s-au desprins. De fapt, cele patru echipe erau şi favoritele...hârtiei.

În grupa A, după rezultatele etapei a treia, lucrurile s-au complicat, doar scoţienii lui Gascoigne fiind ieşiţi din cursa pentru calificarea în sferturi. Dacă olandezii au prima şansă la locul întâi, pentru locul 2 lupta este deschisă, aş zice cu un uşor avantaj pentru elveţieni.

În grupa D, FC Porto nu mai poate fi oprită, dar surprinde slabul parcurs al celor de la AC Milan care, iată, sunt la egalitate de puncte cu mai slab cotatele Göteborg şi Rosenborg. O eliminare a italienilor ar constitui un adevărat seism în Peninsulă.

Cupa Cupelor

Solna - Nimes (3-1)
AEK Atena - Olympija Liubliana (2-0)
Paris Saint Germain - Galatasaray Istanbul (2-4)
Liverpool - FC Sion (2-1)
PSV Eindhoven - Brann Bergen (1-2)
Sparta Praga - Fiorentina (1-2)
Steaua Roşie Belgrad - FC Barcelona (1-3)
Lokomotiv Moscova - Benfica Lisabona (0-1)

Partidele vor avea loc joi, 31 octombrie.

Optimile Cupei Cupelor au adus în prim-plan câteva formaţii considerate ca având şansa a doua. A făcut vâlvă în Europa victoria celor de la Galatasaray asupra deţinătoarei trofeului, Paris Saint Germain. Se pare că unul dintre artizanii acestui succes a fost "turcul" Gică Hagi. S-a scris mult şi despre scorul strâns dintre Benfica şi Lokomotiv Moscova şi dintre Fiorentina şi Sparta Praga, ruşii şi cehii având speranţe de calificare în dauna unor renumite echipe. FC Barcelona se duce la Belgrad cu un avantaj de două goluri, dacă va fi eliminată, o...contribuţie are Gh. Popescu al nostru care, în meciul tur a ratat un penalty...

Cupa UEFA

Anderlecht - Vitoria Guimaraes (1-1)
Feyenoord - Espanol Barcelona (3-0)
Trabzonspor - Schalke 04 (0-1)
Sporting Lisabona - FC Metz (0-2)
AS Roma - Karlsruhe (0-3)
Besiktas Istanbul - Legia Varşovia (1-1)
Valencia - Slavia Praga (1-0)
FC Naţional - FC Bruges (0-2)
Neuchatel Xamax - Helsingborg (0-2)
Casino Graz - Inter Milano (0-1)
Monaco - Mönchengladbach (4-2)
Tenerife - Lazio Roma (0-1)
Bröndby - Aberdeen (2-0)
Newcastle - Ferencvaros (2-3)
Boavista Porto - Dinamo Tbilisi (0-1)
Spartak Moscova - Hamburger SV (0-3)

Meciurile vor avea loc marţi, 29 octombrie.

Surprize multe n-au fost în prima manşă a turului doi, dar au fost câteva mari cât roata carului: în primul rând, este vorba de înfrângerea la scor suferită de Espanol Barcelona în faţa olandezilor de la Feyenoord; în al doilea rând, aş remarca victoria categorică a celor de la Karlsruhe în faţa galonatei AS Roma; în al treilea rând, se remarcă victoria lui AS Monaco pe terenul Borussiei Mönchengladbach şi, în fine, să nu trecem cu vederea înfrângerea lui Newcastle United pe terenul lui Ferencvaros Budapesta...

Don King - "dresorul" cu părul vâlvoi

Donald King este managerul campionului mondial de box la categoria grea Mike Tyson, dar nu numai atât: el îi este acestuia şi tată, şi mamă, şi confident, şi prieten.

Donald ("Don") s-a născut la 20 august 1931 în Cleveland (Ohio), într-o familie de negri amărâţi, cu 6 copii. Bineînţeles că nu s-a prea omorât cu şcoala, strada fiindu-i cel mai bun dascăl. În 1954 a intrat pentru prima dată în conflict cu legea, atunci împuşcându-l pe Hillary Brown care a încercat să-i jefuiască agenţia de pariuri. Avocaţii au pledat convingător şi King a fost scos basma curată. În 1967 l-a ucis pe un oarecare Samuel Garrett, care-i datora nişte bani şi nu i-a înapoiat. A fost condamnat la moarte, dar la recurs i s-a redus pedeapsa la 20 de ani închisoare. După numai patru ani, în septembrie 1971, a ieşit din puşcărie. L-a abordat pe Muhamad Ali pentru o gală demonstrativă în scop caritabil şi atunci a fost primul lui contact cu lumea boxului. Au urmat şi alte confruntări cu legea, dar de fiecare dată a reuşit să scape. A început să facă în afaceri mai mult sau mai puţin dubioase, dar aducătoare de profit, societatea Don King Production, cu sediul în Las Vegas, fiind una dintre cele mai prospere. Având legături cu lumea interlopă şi cu mafia, Don King controlează şi alte domenii în afara boxului. Ca peste tot în lume, şi în Statele Unite, cine are bani, are puterea, iar cine are puterea va aduna şi mai mulţi bani. Pe Mike Tyson n-a reuşit să-l scape de închisoare când cu aşa-zisul viol, dar i-a redus cât a putut condamnarea şi detenţia, l-a preluat după eliberare şi l-a dus, din nou, pe cea mai înaltă treaptă a ierarhiei mondiale...

Să conteste cineva faptul că SUA este ţara tuturor posibilităţilor (ca şi România, de altfel!).

În foto: Mike Tyson şi Don King

Sportul nu urâţeşte!

Există ideea preconcepută că sportul de performanţă ar urâţi femeile. Începând din acest număr al săptămânalului nostru, în această pagină, veţi găsi o rubrică nouă intitulată "Sportul nu urâţeşte" şi în care vă vom prezenta figuri de sportive care pledează în favoarea acestei idei.

Prima - aleasă absolut la întâmplare - este Gabriela Sabatini, această argentiniancă frumoasă, bogată şi talentată. Născută la Buenos Aires, în 16 mai 1970, este una dintre protagonistele turneelor profesioniste de tenis. Cea mai bună performanţă a sa a fost în 1990, când a câştigat US Open. Pentru farmecul ei, Gabi a fost solicitată de creatorii de modă, de producătorii de parfumuri ca prezentatoare. Dacă, în ultimul timp, a câştigat mai puţin cu tenisul, în schimb are contracte de reclamă şi publicitate de milioane de dolari.

Foto-ghicitoare

Cine credeţi că este şi ce face doamna din fotografie? Poziţia este - dacă vreţi o sugestie, - caracteristică jucătorilor de fotbal american, numai că dumneaei nu are echipamentul adecvat pentru a primi balonul-castravete şi a ţişni cu el subsuoară spre buturile adversarilor. Aşa că, tot eu vă spun: este una dintre arbitrele de linie ale turneului de tenis de la Wimbledon. Numai în Anglia poţi vedea aşa ceva, fiindcă la toate celelalte competiţii de tenis din lume, arbitrii sunt nişte oameni normali, îmbrăcaţi în echipamente adecvate (şort, tricou, trening, tenişi etc.). Dacă sunteţi atenţi, în afară de rochie până la gleznă şi pălărie, doamna - pentru orice eventualitate - are pe spetează scaunului şi sacoul...

Fotbal, Divizia C

Sparta Mediaş s-a detaşat în clasament

● *Sparta - Construcţii 3-0 (1-0).* Confruntarea s-a rezumat, practic şi aproape în totalitate, la un asediu permanent al gazdelor la buturile constructorilor sibieni, care - extrem de bine orânduiţi în defensivă - au rezistat eroic până în min. 37, când M. Popa, scăpat singur în careul mic; este faultat clar şi lovitura de la 11 m , prompt acordată de centralul întâlnirii, este transformată cu siguranţă, printr-o fentă înşelătoare, de D. Gaspar. Până atunci am consemnat intervenţiile oportune ale portarului oaspeţilor I. Tăvală, la şuturile sau acţiunile periculoase ale lui C. Hanc (min. 4 şi 27), F. Cula (min. 6, 14, 24), D. Gaspar (11) şi ratările senine ale lui I. Tănase (23), F. Cula (25) şi C. Hanc (27), ca şi parada excepţională a lui Tăvală la şutul lui M. Părău din min. 35. Gazdele asaltează reduta din faţă şi în repriza secundă, pasând dezinvolt şi rapid şi în min. 54 M. Popa - cu o precisă lovitură de cap - modifică scorul, finalizând excelenta centrare a lui D. Gaspar, unul din cei mai laborioşi şi incisivi jucători ai medieşenilor. Oaspeţii ratează unica lor mare ocazie în min. 60 când F. Iordache, de la 8 metri, trimite balonul exact în braţele goal-keeperului M. Şurtea, încremenit pe linia porţii. Localnicii, de dragul spectacolului, dau cu piciorul ocaziilor: în min. 66 şutul lui M. Părău, de la 3 m este scos de pe linia porţii în corner de G. Buican, în min. 70 I. Floca îşi salvează portarul învins, dar exact după un minut, acesta faultează în propria suprafaţă un atacant scăpat spre gol şi penaltiul acordat este transformat, de data aceasta, de C. Hanc. Am mai reţinut în finalul partidei intervenţiile salutare ale lui Tăvală, la şuturile expediate de M. Popa (78, 80), S. Ştefan (83) şi ratările lui M. Jurcan din min. 76, M. Popa (77) şi S. Vasile (88). Raport de cornere 12-0 în favoarea învingătorilor de la care am remarcat pe: D. Gaspar, M. Părău, F. Cula, M. Popa, C. Hanc şi S. Vasile, dar şi pe I. Tăvală, I. Floca, I. Dima, N. Orzea, A. Mărginean şi D. Apolzan de la sibieni. Imparţial şi prompt în intervenţii arbitrajul brigăzii sîbiene, alcătuită din centralul O. Baltador, asistat de C. Prodea şi M. Faghi. ● *Record- Vitrometan 1-1 (1-1).* Tradiţionalul derby medieşan s-a terminat şi de această dată după o partidă de luptă interesantă şi de bună calitate, cu un just rezultat de egalitate, deşi gazdele au ratat, în ultimul sfert de oră, câteva bune situaţii de a se detaşa pe tabela de scor. Au marcat: I. Duda (15), pentru oaspeţi, respectiv I. Şeică (26). ● *COMESO - Viitorul 3-0 (3-0)* Victorie lejeră a formaţiei din Şeica Mare, consemnată încă din finalul primei reprize, în care gazdele au punctat la rând prin C. Orlandea (min. 25), C. Ganţa (35) şi N. Grigore (42). ● *Progresul - Silva 16-1 (5-0)* Disputată la Copşa Mică, propriu-i teren fiindu-i suspendat, partida a constituit un simplu galop de sănătate pentru echipa din Dumbrăveni, care a stabilit scorul record al campionatului, în dauna unei formaţii total prăbuşite după 30 de minute. Autorii golurilor: D. Forgaciu (18, 28, 36, 48, 71), E. Milea (22, 77, 78, 83), C. Maier (30-73), C. Şancu (58, 59), D. Morariu (66), C. Milea (76) şi A. Nuţescu (autogol, min. 80), respectiv I. Cunţan (56)● *"U" Mecanica-Sembraz - Textila 1-2 (0-1).* Studenţii sibieni, în evidentă eclipsă de formă, n-au putut depăşi formaţia din Cisnădie, bine dirijată în apărare şi percutantă în ofensivă, care după ce a deschis scorul în min. 20 prin G. Comşa şi a fost egalată în urma golului înscris de D. Şerban, a avut puterea să se desprindă, graţie reuşitei aceluiaşi G. Comşa. ● *Romanofir - C.S. Agnita 4-0 (3-0)* Având în I. Fiţea un excelent realizator, textiliştii din Tălmaciu - deşi fără 4 titulari - s-au desprins fără probleme, pe propriul teren de un adversar inexplicabil de apatic şi indolent. Autorii golurilor: I. Fiţea (3, 29, 86) şi M. Popescu (88). ● *Sticla - Unirea 0-2 (0-0)* Mult prea încrezători în propriile forţe, avrigenii - după ce au ratat un penalti în prima repriză - au cedat surprinzător, dar de justeţe, în faţa unsprezecelui din Ocna Sibiului, care în minutele 54 şi 82 a punctat prin C. Tomuţă şi N. Laurenţiu. ● *CFR Retezat PIM - Geromed 0-1 (0-0).* După o partidă de foarte bună calitate şi extrem de palpitantă, medieşenii au obţinut o surprinzătoare, dar absolut meritată biruinţă, în faţa unor parteneri de întrecere uşor infatuaţi după succesele anterioare. Unicul gol al meciului a fost înscris de A. Petru, în min. 80.

V.M.

Minutul 91

urmare din pagina 1

meciuri, lăsându-i pe bieţii preşedinţi de cluburi să se descurce cum pot.

● *Steaua - FC Argeş 2-1 (1-1)* Militarii noştri de plumb au câştigat greu, beneficiind şi de sprijinul dezinteresat (?) al arbitrului sibian L.Sajtos, care a eliminat un jucător al oaspeţilor cu uşurinţă şi le-a făcut cadou gazdelor o lovitură liberă din care au egalat. Au înscris R.Nagy (35), Baciu (57), respectiv Barbu (3). În min.38 Mogoşanu a fost eliminat, iar în min. 67 Ad.Ilie a ratat un penalty. ● *FC Naţional - Univ.Craiova 2-0 (0-0)* În min.6, Dună (FCN) a ratat o lovitură de la 11 m, dar până la urmă gazdele tot au câştigat, prin golurile reuşite de Liţă (62) şi Moisescu (88). ● *Chindia - Dinamo 1-1 (0-0)* Rezultat care mulţumeşte pe toată lumea. Autorii golurilor Gâlmencea (65, din 11 m), respectiv Coporan (52). Ilie Dobre şi-a dat din nou în petic: "Şut! Pe lângă! Nu! Gooooooal!". Parcă-i nebun! ● *U Cluj - Poli Timişoara 4-1 (1-0)* Clujenii şi-au rotunjit golaverajul pe spinarea colegilor de pe Bega. Au marcat Predatu (19, 46), Brătianu II (51), Cioloboc (69), respectiv Barna (82). ● *AS Bacău - Sp.studenţesc 2-1 (1-0)* Scânteie (24, 55), respectiv Andone (57). ● *Ceahlăul - Jiul 4-1 (2-1)* Orice chelfăneală trasă ortacilor lui Miron Cosma îmi luminează casa. Iencsi (16), Mirea (23), Ionescu (74), Axinia II (79), respectiv Cioabă (40). ● *FC Braşov - Oţelul 0-0* Încă o gaură în şi-aşa ciuruita barcă a lui Viorel Hizo. ● *Rapid - Petrolul 0-1 (0-1)* A înscris Toader (8) la o gafă antologică a apărării giuleştene. ● *Farul - Gloria 0-0* Meci cu peripeţii: două lovituri de pedeapsă ratate (Iftodi, de la oaspeţi, în min.15 şi Barbu, de la gazde, în min.34), trei eliminaţi (Munteanu şi Ghişan de la Farul, Dăncuş de la Gloria), cu vreo 8-9 cartonaşe galbene, dar fără goluri...

DIVIZIA NAŢIONALĂ

1. Steaua	11	8	1	2	21-11	25 (+7)
2. FC.Naţional	11	8	1	2	19-9	25 (+7)
3. Oţelul	11	6	2	3	20-12	20 (+5)
4. Dinamo	11	6	2	3	17-9	20 (+5)
5. U Cluj	11	5	4	2	17-13	19 (+1)
6. TFC.Chindia	11	6	1	4	14-12	19 (+1)
7. Ceahlăul	11	5	3	3	15-13	18 (0)
8. AS.Bacău	11	4	4	3	15-11	16 (-2)
9. Jiul	11	5	1	5	12-17	16 (+1)
10. FC.Farul	11	4	3	4	14-12	15 (-3)
11. Univ.Craiova	11	4	2	6	18-18	14 (-1)
12. Rapid	11	4	2	5	13-14	14 (-4)
13. FC.Argeş	11	4	2	6	15-17	14 (-1)
14. Sp.studenţesc	11	3	2	6	13-19	11 (-4)
15. Petrolul	11	2	3	6	13-16	9 (-6)
16. FC.Braşov	11	2	3	6	12-22	9 (-9)
17. Poli Timişoara	11	2	1	8	15-28	7 (-8)
18. Gloria	11	1	3	7	6-19	6 (-9)

Etapa viitoare (2 XI): Jiul - AS Bacău, Dinamo - Steaua, FC Argeş - Ceahlăul, Univ.Craiova - Chindia, Poli Timişoara - FC Naţional, Oţelul - U Cluj, Sp.studenţesc - Rapid, Gloria - FC Braşov, Petrolul - Farul.

MOTOCICLISM

S-a încheiat sezonul oficial

F.R. de Motociclism a dat publicităţii rezultatele oficiale obţinute în anul competiţional 1996 la Campionatele şi Cupele naţionale. Iată rezultatele realizate de componenţii asociaţiei sportive Voinţa Sibiu. La Campionatul individual de motocros, clasa 250 cmc CZ, locul II şi vicecampion naţional Tiberiu Kolcsar - Voinţa Sibiu, cu 156 p; "Cupa FRM" la motocros, clasa 50 cmc, locul I Alexandru Moldovan - Voinţa Sibiu, cu 40 p; la clasa 250 cmc CZ, locul II Tiberiu Kolcsar cu 34 p.

Surprinde faptul că la dirt-track, acolo unde Sibiul era vioara întâi, de astă dată nu avem nici un sportiv. **I. Ilie**

Gudureala în stil epistolar

urmare din pagina 1

a fost atacată direct, la baionetă, de fostul arbitru constănţean Constantin Frăţilă.

Nu ne propunem aici să analizăm esenţa divergenţelor Constantin Frăţilă - Dan Petrescu, nici să luăm partea vreunuia dintre ei, mai ales că critica devenită atac s-a transformat în conflict şi este pe cale să devină scandal, dincolo de sfera sportului, unde atenţia noastră nu se manifestă.

Temeiul rândurilor de faţă îl constituie nestăvilita noastră sete de humor, element pe care l-am aflat cu prisosinţă într-o "scrisoare deschisă" cu "adrisant" nespecificat, fapt care ne-a şi ispitit să o lecturăm. La "expeditor", scrisoarea este semnată de cluburile Ceahlăul, F.C. Braşov, Petrolul, Gloria, F.C. Argeş, F.C. Naţional, Sportul Studenţesc şi Universitatea Cluj. Aşadar, opt cluburi din Divizia Naţională formează un cor al apărării preşedintelui Comisiei Centrale a Arbitrilor, una şi aceeaşi persoană cu vicepreşedintele Federaţiei Române de Fotbal, domnul Dan Petrescu. Lăsând la o parte amănuntele că Frăţilă este un "fost" de care nici un club nu se mai poate lovi, că Dan Petrescu este un "actual" de care s-ar putea să ai nevoie, că toate cele opt "coriste" s-au plâns de multe ori de calitatea arbitrajelor şi că scrisoarea deschisă miroase de la o poştă a cădelniţă, să subliniem motivaţia acestei scrisori pe care ne-o fac cunoscută cei opt iubitori de dreptate, adevăr, cinste etc. etc. Ţineţi-vă bine: "Vrem să ne precizăm punctul de vedere într-o problemă în care este implicată imaginea Federaţiei Române de Fotbal şi a Comisiei Centrale a Arbitrilor". Piei, drace!

Ultima oră

urmare din pagina 1

● În oraşul Maceio din Brazilia se desfăşoară Campionatul Mondial de fotbal-tenis, la care participă 12 de echipe printre care şi cea a României. Cine-a zis că nu este valută în ţara noastră?

● Pentru că a lovit cu pumnul un adversar, rupându-i maxilarul, rugbystul scoţian Jason Feyes (22 ani), de la echipa Edinburgh Academicals, a fost suspendat pe o perioadă de 4 ani, riscând şi o inculpare penală...

● Sibiul, de două ori învingător în Challenge Day (1993 şi 1995) va participa şi în 1997 la această întrecere sportivă de masă, la 28 mai. Pentru organizarea competiţiei a fost alcătuit un comitet de iniţiativă alcătuit din Al.I.Olteanu (preşedinte), Iuliana Drăguţoiu, D.Nan, Gabriela Mihăilescu şi V.Benga.

● Gabi Szabo, singura atletă din România medaliată la JO de la Atlanta, continuă să primească bani pentru acea performanţă. Recent, Federaţia Atletismul Românesc i-a mai dat 50 milioane lei (sumă neimpozabilă).

● Întrucât duminică, 3 noiembrie, sunt alegerile, meciurile de fotbal se vor disputa vineri, 1 XI - cele ale juniorilor şi sâmbătă, 2 XI, ora 11, cele din divizia B.

● La echipa albaneză Lusbnja a fost legitimat primul fotbalist străin din istoria campionatului de fotbal din Albania: mijlocaşul brazilian Edu, care a semnat un contract pe un an contra sumei de 50.000 dolari.

BASCHET

Rezultatele tehnice ale etapei a 7-a (din 24.10. a.c.)

Universitatea S.M.Invest Cluj - Carbochim Cluj 85-71; C.S.M. Charlie Comat Craiova - BRD C.S.U.Ploieşti 67-83; C.S.Ş. Mobex Tg.Mureş - Universitatea ELBA Timişoara 83-103; West Petrom Arad - C.S.U. Forest Sibiu 64-69

Clasamentul la încheierea turului:

1. Universitatea S.M.Invest Cluj	7	6	1	596-456	13
2. Universitatea ELBA Timişoara	7	6	1	641-581	13
3. C.S.U.Forest Sibiu	7	5	2	630-542	12
4. BRD C.S.U. Ploieşti	7	4	3	582-551	11
5. Carbochim Cluj	7	3	4	521-498	10
6. West Petrom Arad	7	2	5	472-540	9
7. C.S.Ş. Mobex Tg.Mureş	7	1	6	443-635	8
8. C.S.M. Charlie Comat Craiova	7	1	6	465-547	8

Etapa viitoare (2 noiembrie): BRD C.S.U. Ploieşti - Universitatea S.M.Invest Cluj, Carbochim Cluj - Universitatea ELBA Timişoara, C.S.Ş. Mobex Tg.Mureş - C.S.U. Forest Sibiu, West Petrom Arad - C.S.M. Charlie Comat Craiova.

Rugby - divizia naţională

În cea de-a noua etapă a campionatului naţional s-au înregistrat două victorii ale oaspeţilor. Dacă victoria realizată de Steaua pe stadionul Griviţei - Castor nu surprinde, poate doar scorul 5-30, în schimb, victoria studenţilor clujeni la Lupeni, constituie o surpriză, căci acasă la "mineri" oaspeţii nu prea câştigă. Scor 19-25. În rest, rezultate normale, cu victorii ale gazdelor: "U" Remin Baia Mare - Rapid Metrorex 32 - 11; Ştiinţa Petroşani - Farul 18-15 şi "U" Timişoara - CSM Foresta 50-25. Din păcate sibienii, după evoluţiile bune din etapele anterioare, au încasat 50 puncte având iar esaveraj negativ.

În urma rezultatelor înregistrate clasamentul nu suferă modificări, dar nici nu reflectă adevărul, căci datorită meciurilor restante unele echipe ocupă poziţii de conjunctură.

Fotbal, Divizia B

Rezultatele înregistrate în etapa a 14-a:

Phoenix Baia Mare - Astral Deta 1-0, UM Timişoara - Minerul Baia Borşa 2-0, Minerul Ştei - FC Bihor 2-0, Motorul Arad - Armătura Zalău 0-1, West Petrom Pecica - Mobila Şimleu 4-0, Viitorul Oradea - Electrica Timişoara 1-1, Sticla Turda - Ind. Sârmei C.Turzii 1-0, Metalurgistul Cugir - Şoimii Compa 0-2. Au marcat Floare (min.10) şi Galeş (min.68). Cronica partidei în "Tribuna" de marţi. CPL Arad a stat.

LA SIBIU RENASC SPERANŢELE!

urmare din pagina 1

VIP-uri: Jean Pădureanu, Vasile Dobrău, Florea Ispir, Teodor Mateescu, arbitrii Cornel Sorescu, V. Avram, D. Munteanu (care urmau să conducă, după-amiază, partida "U" - Poli Timişoara ş.a.)

Şi a început meciul. Ceferiştii s-au avântat în atac, au obţinut două cornere, rezolvate de defensiva excelent dirijată de L. Cotora. Era min. 2o când, lângă noi, în tribună, Jean Pădureanu şi-a permis un pronostic cu voce tare: "Se termină 0-0". Imediat, Cornaci execută o lovitură liberă şi "capul" lui Teodorescu trece razant cu poarta clujeană. În min. 22, fundaşul Velţan pasează riscant la centrul terenului, Caşoltan interceptează, se duce glonţ, cu balonul la picior, spre careul clujean, îl fentează pe Pâclişan şi ... 0-1! Interiştii se apără straşnic, uneori cu întregul efectiv şi lansează săgeţi pe contraatac. În min. 26, Pâclişan degajează greşit, dar C. Popa preia prea lung. În min. 31 Cornaci scapă pe stânga, obligându-l pe portarul ceferist să degajeze cu piciorul la 25 m, pentru ca în minutul următor, la limita careului mare advers, C. Popa să nu se descurce într-o situaţie favorabilă. În ultimul minut al reprizei, C. Popa scapă singur de la centrul terenului, intră în careu, şutează în ... Pâclişan, balonul revine la Caşoltan, dar şutul acestuia ocoleşte poarta clujeană!

Gazdele revin hotărâte să întoarcă rezultatul. Dominarea lor este totală. Pe contraatac, scapă Cornaci (min. 56), Găvruş îl goseşte şi vede doar galben. În min. 59, Haitonic şi Iepure comit un "un-doi" perfect, însă Iepure ratează din 10 metri. În min. 61, L. Cotora îl lansează pe Tolciu şi din contactul cu portarul clujean balonul cade alături de poartă. În min. 66, Mihu execută pe bară o lovitură de colţ, Simon cade în careu într-un buchet de jucători, dar arbitrul Dobrin nu discută de ... penalti. Nici n-a fost cazul, zic eu. În careul sibian se duc lupte grele şi este rândul lui Gângă (min. 8o) să se remarce la şutul din apropiere al lui Baci, care putea aduce egalarea. În min. 88, pe fondul defensivei tot mai grăbite şi mai precipitate a ceferiştilor, Tolciu ajunge din nou în faţa golului, dar şutează exact în braţele lui Pâclişan.

Mare bucurie în tabăra sibiană, vă daţi seama, după acest prim succes în deplasare. Voi reveni, pe larg, în cotidianul "Tribuna".

Volei, div.B (f)

C.S.U. SIBIU A PIERDUT LA TG.MUREŞ

În etapa a 4-a, elevele antrenoarei Marcela Pripiş au cedat la Tg.Mureş, în faţa echipei locale C.S.Ş. - C.S.U., cu 3-1 (15-2, 15-1, 10-15, 15-9). După primele două seturi fără istoric, odată cu introducerea în teren a proaspetelor achiziţii Teodora Pojoga şi Carmen Bobe, sibiencele au echilibrat disputa, dar n-au reuşit să evite înfrângerea.

În echipa sibiană au evoluat: Laura Tarcea, Arina Radu, Estera Bogasieru, Oxana Cintean, Cristina Barbur şi Camelia Mălăiescu.

BIBLIO[illegible]STRA"
SIBIU

LUCI COTORA NU E DE VÂNZARE

"Târgul fotbaliştilor" s-a încheiat. Pentru staff-ul interiştilor a fost o săptămână de foc. Din mai multe părţi au venit oferte pentru "căpitanul" Lucian Cotora.

Cel mai sus a "sărit la cap", cum zic fotbaliştii, Rapidul lui Copos. S-au oferit Sibiului 225.000 de dolari. Steaua a dat 175.000 dolari. În cursă s-au aflat şi Dinamo, şi Gloria Bistriţa, cu sume mai mici.

Chiar la sediul "Anei Electronic" din Bucureşti, Mircea Dancu şi ... Lucian Cotora s-au ţinut tare, declinând oferta.

"Luci şi-a dovedit din nou ataşamentul pentru Sibiu, FC Inter şi suporteri. Am convenit, de comun acord cu jucătorul, că nu e momentul potrivit să plece. Dacă în iarnă n-o să avem şanse de promovare, poate că o să reluăm negocierile pentru transferul său" - ne-a spus, ieri, dl. Mircea Dancu.

Ştim că prin vistieria clubului bate ... vântul şi că suma oferită de Rapid ar fi rezolvat, temporar, nişte probleme. La fel de adevărat este, însă, că fără L. Cotora vorbim aiurea despre promovare. Deci...

M. BIŢU

Rugby, Divizia Naţională

C.S.M. FORESTA REALIZEAZĂ SURPRIZA!

În cea de-a 10-a etapă a campionatului naţional, CSM Foresta obţine prima victorie în deplasare în actuala ediţie. Cu cele 3 puncte obţinute, sibienii îşi anulează pasivul din "clasamentul adevărului". Cu un total de 18 puncte, ei urcă pe locul 6. În eventualitatea unei noi victorii în faţa campioanei en titre, Dinamo Bucureşti, sâmbăta viitoare, pe stadionul "Valea Aurie", CSM Foresta poate termina turul în prima jumătate a clasamentului

Performanţă notabilă în condiţiile unui început de campionat complet defavorabil. Scorul obţinut în confruntarea cu ceferiştii bucureşteni a fost 28-20. Vom reveni cu cronica partidei în Tribuna de marţi, 5.11.a.c.

G. RADU

Fotbal, Divizia A

JOC PROST, REZULTAT BUN!

F.C. INTER - MINERUL MOTRU 2-0 (1-0)

Stadion "Municipal", timp închis, gazon bun, spectatori cca 800. Au marcat: C. POPA (min. 7, din penalti) şi R. GABOR (min. 47).

F.C. INTER: Gângă 7,5 - Tolciu 6,5, Lazăr 6, L. Cotora 7,5, Teodorescu 7, Cornaci 5,5 (min. 70, Pogăcean 6) - C. Szeghedi 6 (min. 85, Sabou), Gabor 7, Demian 6 - C. Popa 7, Caşolţan 5,5 (min. 80, Terchilă). Antrenori: C. Ţălnar, P. Purima şi Ad. Văsîi.

MINERUL: Niţă 7 - Mustaţă 6,5, Mirea 6,5, Constantin 7, Ispas 6, Iacob 5 (min. 52, Ciora 6)- Napu 6, Bica 6, Ioniţă 6 (min. 65, Chiriţă 6,5) - Dumitru 6, Axinte 6 (min. 72, Papa 6,5).

Antrenori: Silviu Lung, Gh. Câţă şi Liviu Cojocaru.

Au arbitrat: Gh. Negoiţă (Brăila), penibil, I. Harabagiu (Bacău) şi M. Beurdean (Braşov), ambii bine.

Cartonaşe galbene: Tolciu (min. 10), L. Cotora (min. 39), C.Popa (min. 55) şi C. Szeghedi (min. 75), respectiv Ioniţă (min. 30) şi Chiriţă (min. 66).

Bravo galeriei interiste!

Raport de şuturi: 12-9 (pe poartă 4-1). Cornere: 5-7.

Ce e oare preferabil? Să joci bine, chiar foarte bine pe alocuri, cum s-a întâmplat în partida cu Dacia Piteşti, şi să pierzi puncte preţioase acasă sau să joci prost, ca acum, contra minerilor lui Silviu Lung, şi să câştigi? Esteticienii ar prefera, probabil, prima variantă, iar cei mai pragmatici ar alege-o pe a doua. Eu, pentru că vreţi să aflaţi, desigur, şi părerea mea, sunt... indecis între cele două ipoteze. Cert este că nu poţi juca prost la nesfârşit şi să câştigi, după cum valabilă este şi viceversa!

Până una-alta, cum-necum, ne-am mai tras 3 puncte în clasament, am urcat pe locul 5 şi dacă batem la Reşiţa lucrurile ar putea reintra pe făgaşul normal.

Au prins interiştii o zi proastă sau adversarul a fost redutabil? Părerea mea este că victoria de la Cluj nu le-a prea priit sibienilor, ei tratându-şi cam de sus adversarul!

continuare în pag. 4

Mircea BIŢU

O înfrângere ... logică

Unirea Dej - Gaz metan 2-0 (0-0)

Seria succeselor medieşenilor s-a întrerupt tocmai la Dej, gazdele pozând în pretendente la promovare (fără şanse, fireşte!) Partida n-a avut istoric şi n-are rost să inventăm o poveste care n-a fost. Dejenii i-au spus lui Ilie Vlad (preşedintele-secretos al oaspeţilor) că acolo nu poate scoate puncte, aşa că gaziştii au pierdut pe bune, rulându-şi jucătorii şi pregătindu-i pentru meciul cu Olimpia Satu Mare din etapa următoare.

Au marcat Ivan (55) şi Şuvagău (75).

A arbitrat Radu Petre (Bucureşti).

Au jucat:

Unirea: Fekete - Fărcaş, Grad, Brici, Praţa (51, China) - Tămaş, Ivan, Sălăjan, Pop (60, Cremeniţchi) - Şuvagău, Mitu (50, Pârvu).

Gaz metan: Filip - Handrea, Maier, Someşan (62, V. Nicolae), C. Moldovan, Miclăuş - Cl. Şomfălean, Ştef, Marcadonatu - Luca (46, Iorga), Popescu (68, Callo).

TRIBUNA sporturilor

SUPLIMENT SĂPTĂMÂNAL DE INFORMARE SPORTIVĂ AL COTIDIANULUI INDEPENDENT "TRIBUNA"

Anul VI, nr. 340 | 4.11 - 10.11.1996 | 4 pagini, 300 lei

Baschet:

Cad frunze peste gânduri de Crăciun

CSS MOBEX Tg. Mureş - C.S.U. Forest Sibiu 76-103 (42-43)

Victorie aşteptată şi meritată a sibienilor la Târgu Mureş, obţinută la o diferenţă de scor confortabilă, diferenţă ce putea fi şi mai mare fără "non-combat-ul" din minutele 15-20 ale primei reprize. Deşi târg-mureşenii şi-au mai completat lotul şi joacă evident mai bine atât în apărare, cât şi în atac, ei nu au putut face faţă, până în final, mai valoroasei şi experimentatei partenere de întrecere.

continuare în pag. 4

Octavian RUSU

Cauze obiective

Deşi o suită impresionantă de peripeţii de pe gazon, sau de prin odăile întunecoase ale Federaţiei, ne obligă să observăm starea de jale a fotbalului nostru de piaţă, au mai venit şi Widzew Lodz şi F.C. Bruges să pună capac peste oala astupată. Aşadar, două dintre

Peluza a III-a

fruntaşele campionatului nostru, le-am numit pe Steaua şi pe F.C. Naţional, au dat măsura fotbalului românesc, punându-i la colţ pe optimiştii maladivi din peluză, din cluburi, din Federaţie sau din presă. Cu toată imaginea strâmbă a sportului "preşedinte", se găsesc destui mânuitori de oglinzi şi calculatori de unghiuri, care se străduiesc să ne amelioreze privirea şi să ne îndulcească dezamăgirile, ca să ne ţină cât mai departe de adevăr.

Un exerciţiu eficace

continuare în pag. 4

Mihai BRATU

Minutul 91

Hai să ne băgăm cuponu'

La ora când scriu aceste rânduri nu ştiu cine ne va conduce mai departe, dar fotbalul nostru profesionist merge, în continuare, pe coate şi genunchi, precum geamparalele regretatului Titi Teaşcă.

✦ **Sp. studenţesc - Rapid 2-0 (1-0)** Vi se pare normal? Au marcat Andone (3, 89) ✦ **Univ. Craiova - Chindia 1-1 (1-1)** Vorba lui Ilie Dobre "Îmi pare rău, dar asta este situaţia". Au înscris G. Popescu (13), respectiv Ghergu (35) ✦ **Gloria**

continuare în pag. 4

n.i.d.

CLASAMENTE DIVIZIA A

SERIA I

Tractorul - Dunărea Galaţi 3-0, Poli Iaşi - Steaua Mizil 5-1, Dacia Brăila - Gloria 2-0, Rocar - Dunărea Călăraşi 2-0, Precizia - Danubiana 3-0, Bucovina - Foresta 0-2, Poiana - Metrom 1-0, Cetatea - Metalul 1-1, FC Oneşti - Petrolul 4-2.

1. Foresta Fălticeni	13	9	1	3	31-8	28(10)
2. Dacia Brăila	13	8	3	2	20-7	27(6)
3. Precizia Săcele	13	8	1	4	25-16	25(4)
4. FC Oneşti	13	7	2	4	19-14	23(2)
5. Poli Iaşi	13	7	2	4	20-15	23(2)
6. Petrolul Moineşti	13	7	2	4	14-16	23(2)
7. Poiana Câmpina	13	6	2	5	16-13	20(-1)
8. Bucovina Suceava	13	5	5	3	16-15	20(-1)
9. Dunărea Călăraşi	13	6	1	6	17-20	19(-1)
10. Gloria Buzău	13	6	0	7	22-17	18(0)
11. Tractorul Braşov	13	5	3	5	17-14	18(-3)
12. Dunărea Galaţi	13	4	4	5	11-12	16(-2)
13. Rocar Bucureşti	13	5	1	7	13-17	16(-5)
14. Metalul Plopeni	13	4	3	6	9-12	15(-3)
15. Metrom Braşov	13	3	4	6	17-14	13(-5)
16. Danubiana Ploieşti	13	3	3	7	11-15	12(-6)
17. Cetatea Tg. Neamţ	13	3	3	7	11-21	12(-9)
18. Steaua Mizil	13	0	2	11	4-47	2(-16)

Etapa viitoare: Tractorul - Metrom, Petrolul - Cetatea, Gloria - Bucovina, Foresta - FC Oneşti, Steaua - Dacia Brăila, Danubiana - Poli Iaşi, Dunărea Galaţi - Precizia, Metalul Plopeni - Rocar, Dunărea Călăraşi - Poiana.

SERIA A II-A

Minaur - Gloria 0-0, ASA - CFR Cluj 1-0, Aro - Dacia Piteşti 1-0, Olimpia - CFR Timişoara 2-0, FC Inter - Minerul 2-0, FC Maramureş - Electroputere 5-1, CSM Reşiţa - UTA 5-1, Unirea Dej - Gaz metan 2-0, Unirea Alba Iulia - Corvinul 1-0

1. CSM Reşiţa	13	7	3	3	22-11	24(3)
2. Electroputere	13	7	3	3	18-12	24(6)
3. Unirea Dej	13	7	3	3	16-9	24(3)
4. Aro Câmpulung	13	7	1	5	15-14	22(1)
5. FC INTER SIBIU	13	5	5	3	13-10	20(-1)
6. Corvinul	13	6	2	5	16-14	20(2)
7. Minerul Motru	13	5	5	3	15-14	20(2)
8. CFR Cluj	13	5	4	4	14-10	19(1)
9. UT Arad	13	6	1	6	22-18	19(1)
10. Dacia Piteşti	13	5	4	4	13-14	19(1)
11. ASA Tg. Mureş	13	5	3	5	11-12	18(-3)
12. Gloria Reşiţa	13	5	3	5	13-19	18(0)
13. GAZ METAN MEDIAŞ	13	4	4	5	12-12	16(-2)
14. Olimpia S. Mare	13	5	0	8	19-19	15(-6)
15. Unirea A. Iulia	13	5	0	8	15-24	15(-6)
16. F.C. Maramureş	13	3	4	6	15-21	13(-8)
17. CFR Timişoara	13	3	1	9	12-19	10(-8)
18. Minaur Zlatna	13	2	4	7	12-21	10(-11)

Etapa viitoare: Minaur - UTA, Corvinul - Unirea Dej, Dacia Piteşti - FC Maramureş, Electroputere- Unirea Alba Iulia, CFR Cluj - Aro, Minerul - ASA, Gloria - FC Inter, Gaz metan - Olimpia, CFR Timişoara - CSM Reşiţa.

În pag. 2
PROGRAM TVR

Ultima oră

● Speranţele "europene" ale cluburilor noastre de fotbal s-au dus pe apa sâmbetii. Doar Steaua mai joacă, dar fără ... obiectiv.

● Pe primul loc în clasamentul golgeterilor din campionatul elveţian, Viorel Moldovan a marcat două goluri şi în partida Grasshopper Zürich - Auxerre din Liga Campionilor. Şi-a asigurat locul de titular în naţională ...

● În topul celor mai indisciplinaţi jucători, pe primele locuri se află Lăcătuş, Maier şi Chiriţă, iar la antrenori: Halagian, Hizo şi Bondrea...

● Doi mari fotbalişti români - Mircea Lucescu şi Ladislau Bölöni- se compromit ca antrenori în străinătate, echipele lor - Reggiana şi, respectiv Nancy - fiind ciuca bătăilor.

● Cel mai faimos stadion al lumii, Maracana (126.000 locuri) va trece sub administraţie privată, pentru a fi refăcut şi adus la

continuare în pag. 4

Baschet

În tur - un parcurs cu semnul plus

Foto: M. CÂRDEI

A început returul campionatului naţional de baschet masculin şi o privire, chiar foarte succintă, asupra turului este necesară, credem, pentru a putea privi limpede şi lucid desfăşurarea celorlalte etape ale acestei ediţii care se desfăşoară într-o nouă formulă.

Aşadar, evoluând în seria Vest echipierii de la C.S.U. Forest Sibiu s-au aflat pe locul al III-lea la încheierea turului 7-5-2-630-542-12 puncte şi fără tradiţionalul "accident" de la Timişoara s-ar fi putut afla pe prima treaptă a podiumului. Vom remarca, de la început, că situarea pe această poziţie corespunde graficului realizării obiectivului propus şi anume ocuparea unuia din primele 4 locuri, fapt ce permite evoluţia în cea de a doua parte a campionatului, în lupta pentru locurile 1-8.

Deşi mereu subţiată ca efectiv în ultimii ani, echipa sibiană şi-a menţinut prestaţiile constant valoroase (evident aprecierea are ca punct de referinţă valoarea actuală a baschetului românesc) reuşind, printr-un joc elaborat şi complex, rod al strădaniilor unui tehnician ce şi-a asigurat o onorantă carte de vizită - l-am numit pe antrenorul Mircea Vulc - să suplinească lipsa - cel puţin a unui pivot puternic, de talie, lipsă care însă, devine din ce în ce mai acută. Este adevărat, se caută soluţii, se poartă corespondenţă exploratorie inclusiv cu agenţii din străinătate, problema fiind în atenţia conducerii clubului, dar ridicând nu puţine semne de întrebare legate de resursele financiare.

Ne face plăcere să consemnăm, şi aprecierea aparţine şi altor specialişti în domeniu - că echipa antrenată de Mircea Vulc este bine pregătită din punct de vedere tactic, are o exprimare elaborată în teren şi o personalitate în joc de necontestat. Fluctuaţiile din timpul aceleiaşi partide sau de la un meci la altul se datorează, în primul rând, firescului proces de integrare a tinerei generaţii în echipă.

O altă problemă care se cere abordată este cea a arbitrajelor. Aplicarea noilor reguli de conducere a partidelor de baschet este neunitară, diferenţele în arbitraj, de la o partidă la alta, stârnind nedumerire şi sporind starea de nervozitate a jucătorilor. Nu trebuie neglijat nici faptul că am asistat la arbitraje părtinitoare, care au viciat rezultate, stare de fapt ce ar trebui să constituie un real şi acut semnal de alarmă pentru Federaţia Română de Baschet, până nu va fi prea târziu, aşa cum s-a întâmplat în alte sporturi.

Fără a încerca să facem o analiză a comportării fiecărui jucător - ar fi inoperant şi prematur în acest moment - vom sublinia că încă greul cade pe "veteranii" Alecu, Muntean, Tordai şi Pelger. Alexandru Kovacs nu şi-a dat drumul încă, Marcel Lăpădat, în evident progres, de altfel, este inegal iar despre Alexandru Pteancu şi Cristian Boţoc este prea devreme să ne pronunţăm.

Returul campionatului a început. El va fi urmat de două turnee în urma cărora sperăm ca sibienii să se claseze pe unul din primele 4 locuri ale seriei spre a accede în primul pluton care va ataca podiumul.

Traian RUSU

Istorie-realitate-contemporaneitate

50 de ani de handbal la Cisnădie

II. Achiziţiile au dat rezultate şi, în felul acesta, s-a supravieţuit în Divizia A. Dându-şi seama că viitorul nu poate fi altul decât tineretul autohton, adică jucătorii legaţi de Cisnădie, s-au căutat talente în şcoli generale, profesionale, licee şi, în felul acesta, s-a reuşit găsirea unor tineri conştiincioşi şi harnici, care au dus mai departe flacăra aprinsă. Cei mai reprezentativi numindu-se: Mircea Marcu, Constantin Sorescu, Nicolae Balaşiu, Alexandru Bota (Kiss), care, pe timpul stagiului militar, au activat la cele mai bune echipe româneşti (CCA Bucureşti şi Dinamo Braşov). Nu mai era vorba de retrogradare, căci se îmbina fericit experienţa cu tinereţea, dar erau mari greutăţi financiare. S-au făcut deplasări la Reşiţa, la Timişoara cu camionul deschis, sportivii fiind îmbrăcaţi în şube de paznici de noapte. Dăruirea, entuziasmul şi dragostea pentru acest sport au făcut ca această formaţie să reziste în prima divizie a ţării. Asta se petrecea prin anii 1950-1954, când tinerii mai sus-amintiţi au plecat să-şi satisfacă stagiul militar şi s-a ajuns la noi importuri: ing. Romulus Dumitriu de la Ştiinţa Iaşi, portar şi prof. Gheorghe Bădianu de la Petrolul Ploieşti, care au contribuit la ridicarea valorii echipei.

Lucrând în continuare cu tineretul nu s-a greşit. În 1956, actualul Liceu textil a devenit campion republican al şcolilor medii tehnice şi profesionale, care a constituit primul succes de marcă al prof. Gheorghe Bădianu, care s-a folosit de pepiniera handbalistică a oraşului Cisnădie. Paralel cu activitatea băieţilor, în anii 1948-50 a activat şi o echipă feminină, dar numai pe plan local. În schimb, la mijlocul anilor '50, s-au remarcat o serie de fete de mare talent care, din păcate, nu s-au putut afirma în handbalul cisnădian (deoarece Flamura Roşie Cisnădie a fuzionat cu Flamura Roşie Sibiu, dintr-o slăbiciune a conducerii cisnădiene).

Aceste jucătoare s-au numit: Didina Albu, Doina Buta, Inge Gross, Sofia Schenker, jucătoare de bază care, în anii 1956-1957 au ocupat locul 3 în Divizia A sub bagheta antrenorului St. Zoller.

În anii '60 s-a trecut la handbalul în 7, conducerea echipei fiind încredinţată prof. Gheorghe Bădianu, care a activat 2-3 ani în campionatul raional-regional, promovând apoi în Divizia B, după barajul de la Târgu Jiu. În mai 1967, nefăcând nici un transfer, echipa textiliştilor cisnădieni, după un singur sezon în Divizia B, promovează din nou în Divizia A, fapt nemaiîntâlnit în handbalul masculin românesc. Între cei care s-au afirmat ca reale talente, fiind totodată şi foarte tineri, au fost: Ortwin Schmidt, Hans Gotfert, Albert Ligner, Oswald Meltzer, Rudolf Fleischer şi mai vârstnicul W. Mening.

Odată cu plecarea prof. Bădianu la Sibiu, Divizia A a devenit Divizia B, apoi campionatul judeţean, şi la fete şi la băieţi. În anii '80, handbalul feminin cisnădian a mai avut o răbufnire, sub bagheta antrenorului Mircea Marcu, când echipa promovează în Divizia B, însă după numai un sezon este retrasă din...lipsă de fonduri. Ce era de făcut? Să dispară handbalul cisnădian, atât la băieţi, cât şi la fete? Acest sport care a făcut cinstea micii localităţi, alături de covoarele pluşate, fala Cisnădiei? Nu. Fostul jucător, devenit antrenor, prof. Oswald Meltzer, a luat-o de jos, cu copiii şi, prin înţelegerea Inspectoratului Şcolar Judeţean (inspector de specialitate Marcel Avram), se creează clase cu program de handbal la Şcoala Generală nr.3. Copiii cresc, ajung liceeni şi Cisnădia are o generaţie bună a anilor '90.

Acum, la aniversarea a 50 de ani de handbal cisnădian, se "naşte" o nouă premieră. Fetele prof. Meltzer, acum pregătite de prof. Gheorghe Bădianu - pensionar neastâmpărat, participă pentru prima dată în istoria handbalului cisnădian, sub emblema LITEX, în Divizia şcolară, juniori I.

Este un nou început care va trebui continuat. Totul depinde de baza materială, dar şi de revitalizarea întreprinderilor din oraşul Cisnădie.

Ilie IONESCU

Jocuri bune şi rezultate scontate în etapa a zecea

Campionatul judeţean de fotbal

✦ **ASA - Gloria 6 - 1 (2 - 0).** Lidera detaşată a clasamentului - continuându-şi calmă şi inperturbabilă itinerarul prestabilit, în vederea cuceririi titlului şi promovarea în eşalonul superior - a învins fără drept de apel o parteneră de întrecere, care a căzut fizic în ultima parte a întâlnirii. Au punctat: M. Gâţă (min. 5, 10), G. Niţu (min. 70, 71, 80) şi I. Preda (min. 82) pentru militari, D. Popa (min. 67) în contul echipei din Nocrich ✦ **Hapomex - Sevişul 2 - 2 (1 - 1).** La Ruşi, şelimbărenii au deschis primii scorul în min. 7 prin G. Schwahhofer, dar localnicii au egalat cu un minut înainte de pauză, graţie golului reuşit de A. Martin. Acelaşi jucător înscrie din nou în min. 60 şi amfitrionii păreau siguri de izbândă. Cu câteva secunde înaintea fluierului final V. Coţie punctează pentru oaspeţi, care obţin astfel o muncită dar meritată remiză ✦ **Cibinul - Unirea 1 - 1 (1 - 1).** Confruntare de foarte bună calitate la Cristian, între două protagoniste fruntaşe ale campionatului, încheiată cu un just rezultat de egalitate, consemnat în urma golurilor marcate în prima repriză de miercureanul D. Câmpean (min. 2), respectiv D. Lazăr (min. 43) ✦ **Arsenal 95 - Recolta Alma 3 - 2 (2 - 1).** Unsprezecele sibian, cu terenul suspendat, a luptat din răsputeri la Şura Mare pentru a înfrânge ambiţia, dârzenia şi dăruirea cu care adversara sa şi-a apărat şansele. Mai lucizi în fazele ofensive, au terminat până la urmă victorioşi datorită golurilor realizate de, D. Diţu (min. 6), F. Bulea (min. 28) şi M. Bucurenciu (min. 68), respectiv N. Surdu (min. 18) şi I. Kadar (min. 57) ✦ **Tractorul - Progresul 4 - 0 (2 - 0).** deşi proaspăt venită pe scena acestui eşalon, formaţia din Ighişul Nou a biruit surprinzător de lejer o rivală care, începând bătălia cu doar 8 jucători şi-a completat unsprezecele de bază doar la scorul de 2 - 0 în favoarea gazdelor. Au marcat: I. Kiraly (min. 5, 53) şi C. Dârloşan (min.18 şi 77) ✦ **Viitorul - Recolta Moşna 3 - 1 (0 - 0).** Oaspeţii, deloc impresionaţi de anterioarele evoluţii ale adversarilor, au jucat deschis şi dezinvolt la Târnava, de unde se păreau că vor pleca cu alte 3 puncte puse în joc, după golul înscris în min. 79 de T. Banea. Echipa gazdă a atacat furibund în ultimele 10 minute când a reuşit să întoarcă rezultatul în favoarea ei, ca urmare a golurilor marcate de D. Miclăuş (2) şi S. Larga ✦ **Flapo - Flacăra 3 - 0.** Echipa din Şura Mare nu a ajuns la Păucea în timpul prevăzut de regulament. **V.M.**

PROGRAM TVR

Luni, 4 noiembrie

Programul 1: 7.00 Actualităţi ✦ Vot '96 7.10 Divertisment muzical 7.40 Documentar CFI 8.10 Film serial (r) ✦ Andrea Celeste 9.00 Actualităţi ✦ Vot '96 9.10 Film serial (r) ✦ Santa Barbara 9.55 Divertisment muzical 10.25 Film artistic (r) ✦ Scarlet Pimpernel 12.45 Recital 13.00 Actualităţi ✦ Vot '96 13.15 TVR Iaşi 14.00 TVR Cluj-Napoca 14.50 TVR Timişoara 16.00 Actualităţi ✦ Vot '96 16.10 Atlas 16.40 Ne-am interesat pentru dv.! 17.00 Emisiune în limba maghiară 18.30 Desene animate 19.00 De luni până luni 19.30 Film serial pentru tineret ✦ Salvaţi de clopoţel (SUA) 20.00 Actualităţi 20.50 Film serial ✦ Echipa de intervenţie 21.45 Vot '96 22.30 Cultura în lume 23.00 Actualităţi 23.20 Teatru Liric ✦ Bal la "Don Giovanni" 0.40 "Fragil" ***Programul 2:*** 13.35 Film serial (r) ✦ Drumul spre Avonlea 14.55 Film serial (r) ✦ Perla neagră 15.40 Desene animate 16.10 Film serial ✦ Alejandra 17.40 Film serial ✦ Andrea Celeste 22.05 Film serial ✦ Santa Barbara 23.20 Magazin sportiv intern şi internaţional ✦ Fotbal

Marţi, 5 noiembrie

Programul 1: 7.00 TVM 8.30 La prima oră 9.20 Film serial (r) ✦ Santa Barbara 10.05 Limbi străine ✦ Franceză ✦ Engleză 11.05 Cinematograful de artă (r) ✦ Bătălia pentru Alger 13.10 Muzica pentru toţi 14.00 Actualităţi 14.10 TVR Iaşi 15.05 TVR Cluj-Napoca 16.00 Actualităţi 16.10 Fii tu însuţi! 16.45 Convieţuiri 17.35 Cazuri şi necazuri în dragoste 18.30 Desene animate 19.00 Medicina pentru toţi 19.30 Film serial pentru tineret ✦ Tarzan 19.55 Urgenţe în agricultură 20.00 Actualităţi 20.50 Telecinemateca ✦ Fascinaţie (SUA, 1945) 22.45 Reflector 23.15 Videodiscoteca '96 23.30 Actualităţi 23.50 Noapte electorală americană ***Programul 2:*** 11.30 Desene animate 14.40 Desene animate 16.10 Film serial ✦ Alejandra 17.40 Film serial ✦ Andrea Celeste 23.15 Film artistic ✦ Prima polcă (Germania, 1995)

Miercuri, 6 noiembrie

Programul 1: 7.00 TVM 8.30 La prima oră 9.20 Film serial (r) Santa Barbara 10.15 Videolexicon 11.05 Videocaseta muzicală 11.20 Film serial (r) ✦ Andrea Celeste 12.10 Desene animate 12.40 Reflector (r) 13.10 Muzica pentru toţi 14.00 Actualităţi 14.10 TVR Iaşi 15.05 TVR Cluj-Napoca 16.00 Actualităţi 16.10 Magazin sportiv 17.00 Aceşti pătimaşi minunaţi 17.20 Ecclesiast '96 18.05 Tele-discul muzicii populare 18.30 Desene animate 19.00 Sensul schimbării 19.30 Film serial pentru tineret ✦ California visează 20.00 Actualităţi 20.50 Film serial ✦ Ochii care nu se văd 21.50 Noi frontiere 22.30 Totul despre muzică 23.00 Actualităţi 23.20 Confluenţe 23.50 Film serial ✦ Frumoasa şi bestia 0.35 Întâlnirea de la miezul nopţii ***Programul 2:*** 11.30 Desene animate 12.00 Telecinemateca ✦ Fascinaţie (r) 13.55 Film serial ✦ Smochinul 15.40 Desene animate 16.10 Film serial ✦ Alejandra 17.40 Film serial ✦ Andrea Celeste 22.05 Film serial ✦ Santa Barbara 22.50 Un secol de cinema

Joi, 7 noiembrie

Programul 1: 7.00 TVM 8.30 La prima oră 9.20 Film serial (r) ✦ Santa Barbara 10.05 Limbi străine ✦ Germană ✦ Italiană 11.05 Film serial (r) ✦ Andrea Celeste 11.55 Film serial ✦ Ochii care nu se văd 12.55 Desene animate 13.20 1001 Audiţii 14.00 Actualităţi 14.10 TVR Iaşi 15.00 TVR Cluj-Napoca 15.40 Tradiţii 16.00 Actualităţi 16.10 Cuvinte potrivite 16.35 Magazin social 17.25 Desene animate 17.55 Interpreţi ai cântecului popular 18.15 Tragerile Super Loto 5/40 şi Excepţională Expres 18.25 Milenium 19.10 Film serial pentru tineret ✦ Tânărul Indiana Jones 20.00 Actualităţi 20.50 Film serial ✦ Labirintul dragostei 21.45 Vot '96 22.30 Reflecţii rutiere 22.45 Studioul economic 23.25 Actualităţi 23.40 Simpozion 0.25 Film serial ✦ Iubiri ***Programul 2:*** 13.05 Film serial ✦ Frumoasa şi bestia (r) 15.45 Desene animate 16.10 Film serial ✦ Alejandra 21.35 Filmoteca de aur 22.05 Cinematograful de artă ✦ America ostatică (Franţa) 23.35 Stadion

Vineri, 8 noiembrie

Programul 1: 7.00 TVM 8.30 La prima oră 9.15 Film serial (r) ✦ Santa Barbara 10.00 Lumină din lumină 11.30 Film serial (r) ✦ Andrea Celeste 12.20 Lumea operei 13.10 TVR Iaşi 14.00 Actualităţi 14.10 TVR Cluj-Napoca 15.00 Pompierii vă informează! 15.20 Din lumea afacerilor 16.00 Actualităţi 16.10 Ieşirea din cerc 16.35 Emisiune în limba germană 17.30 Pro Patria 18.30 Desene animate 19.00 Film serial ✦ Din nou în Vestul sălbatic (SUA, 1987) 19.55 Urgenţe în agricultură 20.00 Actualităţi 20.50 Tezaur folcloric 21.30 Film artistic ✦ Vizitatorii din noapte (SUA, 1995) 23.05 Actualităţi 23.25 MTV 0.25 Cinematograful de noapte ✦ Fiori reci (Anglia, 1995) ***Programul 2:*** 11.30 Desene animate 16.10 Film serial ✦ Alejandra 18.10 Film serial ✦ Andrea Celeste 23.10 Film serial ✦ Santa Barbara

Sâmbătă, 9 noiembrie

Programul 1: 7.00 Bună dimineaţa... de la Iaşi! 8.50 Feriţi-vă de măgăruş! 9.50 Film serial ✦ Drumul spre Avonlea 10.40 Matineu muzical 11.25 Pas cu pas 12.15 Ecranul 13.05 Pleiade 14.00 Actualităţi 14.10 Turnul Babel ✦ Desene animate ✦ Filme seriale ✦ Umor ✦ MTV ✦ Sport ✦ Varietăţi 18.40 Mapamond 19.10 Teleenciclopedia 20.00 Actualităţi 20.50 Film serial ✦ Charlie Grace 21.50 O toamnă cu peripeţii 22.40 Actualităţi 23.00 Film serial ✦ Perla neagră 23.45 Petreceţi cu noi! 0.30 Concert extraordinar "Quadrophemia" ***Programul 2:*** 7.00 Întâlnirea de sâmbătă ✦ Film serial: Puterea, pasiunea ✦ Film serial ✦ Nicolasa şi Bernardina 13.30 Est meridian magazin ✦ Film serial ✦ Desene animate 15.50 Desene animate 16.20 Film serial ✦ Alejandra 22.00 Film serial ✦ Santa Barbara 23.15 Săptămâna sportivă

Duminică, 10 noiembrie

Programul 1: 8.00 Bună dimineaţa! 9.00 Arlechino 10.00 Film serial pentru copii ✦ Dusty 10.35 Lumină din lumină 11.30 Din albumul celor mai frumoase melodii populare 11.50 Viaţa satului 13.20 Film serial ✦ Visând la Jeannie 13.50 Actualităţi 14.00 Fotbal Divizia Naţională: Politehnica Timişoara - Steaua Bucureşti 15.50 Video-Magazin ✦ Ocolul lumii în zig-zag ✦ Umor ✦ Parada fanfarelor europene ✦ Sărbătoarea vinului ✦ Egnimaticul Hawaii ✦ În amfiteatrul teatrului antic - Grecia ✦ Itinerar american ✦ Autograf: Teatrul de păpuşi "Ţăndărică" ✦ Mistere ✦Dedicaţii muzicale 17.25 A doua alfabetizare 17.40 Serial S.F. Star Trek 18.35 Tragerile Loto Special 6/49 şi Noroc 18.45 Lumea şi noi! 19.15 Robingo 20.00 Actualităţi 20.35 Duminica sportivă 21.00 Film artistic ✦ Marele Houdini (SUA, 1976) 22.40 Filmele săptămânii 22.45 MTV 23.15 Actualităţi 23.35 Film serial ✦ Setea 0.30 Avanpremieră 0.40 Nocturna lirică ***Programul 2:*** 7.00 5 X 2 Magazin duminical: Film serial ✦ Jucătorul ✦ Film serial ✦ Cristal 14.00 Film artistic ✦ California (Italia, 1977) 16.10 Film serial ✦ Alejandra 18.50 Film serial ✦ Santa Barbara 19.35 Film serial ✦ Puterea, pasiunea 21.30 Repriza a treia

MAPAMOND SPORT

Preliminariile Campionatului Mondial de Fotbal - Franţa '98

La sfârşitul acestei săptămâni sunt programate noi meciuri în preliminariile C.M. '98.

Reţin atenţia câteva întâlniri cu greutate în lupta pentru calificarea la turneul final: Croaţia - Grecia (gr. 1) - grecii aflându-se pe locul întâi, dar croaţii fiind marii favoriţi, Elveţia - Norvegia (gr. 3), Scoţia - Suedia (gr. 4), Olanda - Ţara Galilor (gr. 7) şi, de ce nu, Portugalia - Ucraina (gr. 9).

Dar, iată clasamentele şi programul partidelor.

Grupa 1

1. GRECIA	3	2	0	1	6-2	6
2. Danemarca	2	2	0	0	4-1	6
3. Croaţia	1	1	0	0	4-1	3
4. Slovenia	2	0	0	2	0-4	0
5. Bosnia	2	0	0	2	1-7	0

Următorul joc: Croaţia - Grecia (la 10 noiembrie).

Brian Laudrup - Danemarca

Grupa 2

1. ANGLIA	2	2	0	0	5-1	6
2. Italia	2	2	0	0	4-1	6
3. Polonia	1	0	0	1	1-2	0
4. Georgia	1	0	0	1	0-1	0
5. Moldova	2	0	0	2	1-6	0

Următoarele meciuri: Georgia - Anglia (9 noiembrie) şi Polonia - Moldova (10 noiembrie), ultimele două din această grupă, în '96.

Cheringham - Anglia

Grupa 3

1. NORVEGIA	2	2	0	0	3-0	6
2. Elveţia	2	1	0	1	3-3	3
3. Ungaria	2	1	0	1	1-3	3
4. Azerbaidjan	2	1	0	1	1-5	3
5. Finlanda	2	0	0	2	2-4	0

Următoarele meciuri: 10 noiembrie: Elveţia - Norvegia, Azerbaidjan - Ungaria.

Stephane Chapuisat - Elveţia

Grupa 4

1. SCOŢIA	3	2	1	0	5-0	7
2. Suedia	3	2	0	1	7-3	6
3. Austria	2	1	1	0	1-0	4
4. Belarus	4	1	1	2	3-7	4
5. Estonia	3	1	0	2	1-4	3
6. Letonia	3	0	1	2	2-5	1

Următoarele meciuri: Austria - Letonia (9 noiembrie) , Scoţia - Suedia (10 noiembrie).

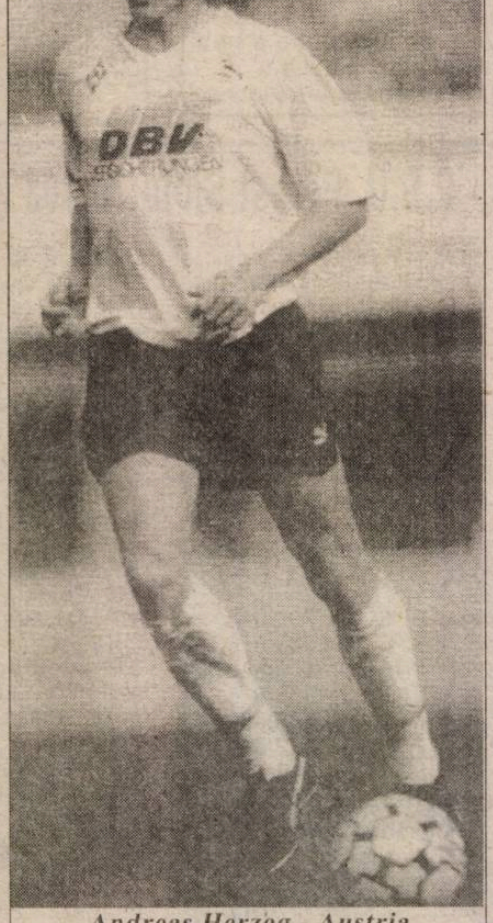

Andreas Herzog - Austria

Grupa 5

1. RUSIA	2	1	1	0	5-1	4
2. Israel	2	1	1	0	3-2	4
3. Bulgaria	2	1	0	1	3-3	3
4. Luxemburg	1	0	0	1	1-2	0
5. Cipru	1	0	0	1	0-4	0

Următoarele partide: 10 noiembrie: Cipru - Israel şi Luxemburg - Rusia.

Hristo Stoicikov - Bulgaria

Grupa 6

Pedrag Mijatovici - Iugoslavia

1. IUGOSLAVIA	3	3	0	0	7-2	9
2. Slovacia	2	2	0	0	8-1	6
3. Cehia	2	1	1	0	6-0	4
4. Spania	2	1	1	0	6-2	4
5. Feroe	4	0	0	4	5-19	0
6. Malta	3	0	0	3	0-18	0

Următoarele jocuri: 10 noiembrie: Iugoslavia - Cehia.

Grupa 7

1. ŢARA GALILOR	3	2	0	1	12-3	6
2. Belgia	2	2	0	0	5-1	6
3. Olanda	1	1	0	0	3-1	3
4. Turcia	1	0	0	1	1-2	0
5. San Marino	3	0	0	3	0-14	0

Următoarele partide: Olanda - Ţara Galilor (9 noiembrie) şi Turcia - San Marino (10 noiembrie).

Grupa 8

1. IRLANDA	2	2	0	0	8-0	6
2. România	2	2	0	0	7-0	6
3. Lituania	3	2	0	1	4-4	6
4. Macedonia	3	1	1	1	4-4	4
5. Islanda	3	0	1	2	1-7	1
6. Liechtenstein	3	0	0	3	1-10	0

Următoarele meciuri: Liechtenstein - Macedonia (9 noiembrie), Irlanda - Islanda (10 noiembrie), Macedonia - ROMÂNIA (14 decembrie).

Grupa 9

Stefan Reuter - Germania

1. UCRAINA	2	2	0	0	3-1	6
2. Portugalia	3	1	1	1	4-2	4
3. Germania	1	1	0	0	5-1	3
4. Armenia	3	0	2	1	2-6	2
5. Irlanda de Nord	2	0	1	1	1-2	1
6. Albania	1	0	0	1	0-3	0

Următoarele meciuri: Albania - Armenia, Germania - Irlanda de Nord, Portugalia - Ucraina (toate la 9 noiembrie).

Pagină realizată de N.I. DOBRA

Fotbal, divizia B

Jucăm bine, dar ratăm

Şoimii Compa - Phoenix Baia Mare 2-0 (0-0)

Antrenorul Marin Radu a aliniat următoarea formaţie: Dangl - Popuşoi, Maşca, Floare, Cristea, Stoica - Galeş, Giurcă (min. 46, Manea), Neag (min. 70, Mândescu) - Munteanu, Bratu (min. 81, Marinac)

Jucăm, combinăm, dominăm, dar ghinionul ne paşte şi nu materializăm ce cu eforturi mari realizăm. Ratările ca şi până acum se ţin lanţ, devin cronice. Jocul alert, combinaţiile din primele 15 minute ne-au creat senzaţia unei victorii facile dar Neag (spiriduşul echipei) în trei situaţii favorabile nu fructifică. Mă refer la fazele din min. 4, când la pasa ideală a lui Munteanu, alunecă fără să ajungă balonul, apoi în min. 7, când trimite cu capul spre vinclu la centrarea lui Galeş, portarul Kosma respingând miraculos în corner, ca după 10 minute, să recupereze mingea pierdută pe care o trimite milimetric peste bară. Băimărenii, tenace, valoroşi, au pus destule probleme gazdelor prin cei trei Mureşan care au fost contraţi de căpitanul Şoimilor Floare şi de Maşca. Prima repriză, anostă, dominată de gazde, s-a încheiat nedecis.

Introducerea lui Manea după pauză s-a dovedit inspirată, el - la prima acţiune pe flancul stâng - creând panică în apărarea oaspete. Urmează o acţiune de mare frumuseţe pe traseul Manea - Munteanu materializată de Bratu şi scorul este deschis în min. 57. Tot Bratu este la un pas de a marca, dar Motoc şi portarul se opun.

Desprinderea şi uşurarea se realizează în min. 80, când la o gravă greşeală a apărării adverse Bratu, prompt şi pe fază, stabileşte scorul final la 2-0.

Să mai evidenţiem intervenţia salvatoare a lui Dangl din min. 85, care s-a opus oportun la şutul puternic şi plasat al lui Pop. Să menţionăm şi faptul că pe foaia de arbitraj a figurat ca rezervă de portar, antrenorul secund Călinescu.

I. PLEŞCA

Clasamentul seriei a IV-a

1. U.M. Timişoara	14	12	0	2	33-14	36
2. Industria Sârmei	15	11	2	2	23-9	35
3. Şoimii Compa	14	10	1	3	25-13	31
4. Metalurgistul Cugir	15	8	2	5	23-23	26
5. Minerul Ştei	14	8	1	5	31-19	25
6. Armătura Zalău	14	8	1	5	22-16	25
7. Electrica Timiş	15	6	4	5	26-24	22
8. Astral Deta	14	7	1	6	19-14	22
9. Viitorul Oradea	14	6	1	7	25-22	19
10. West Petrom	14	5	3	6	25-36	18
11. Mobila Şimleu	14	6	0	8	19-32	18
12. Telecom Arad	14	4	3	7	15-22	15
13. C.P.L. Arad	14	4	3	7	13-25	15
14. Phoenix B.M. *	14	5	2	7	26-21	14
15. Motorul Arad	14	4	2	8	24-27	14
16. Sticla Turda	15	4	2	9	26-38	14
17. Mecanica Mârşa	14	4	1	9	15-20	13
18. Minerul Baia Borşa	14	4	1	9	15-23	13
19. F.C. Bihor	14	3	2	9	14-25	11

Viitorul Oradea a stat.
* Echipă penalizată cu 3 puncte

Rezultatele etapei a 14-a

Mobila Şimleu - Mecanica Mârşa 3-2, Astral Deta - U.M. Timiş 2-3, Minerul Baia Borşa - Minerul Stei 2-1, F.C. Bihor - Motorul Arad 3-1, Armătura Zalău - West Petrom 5-0, Telecom Arad - CPL Arad 0-0, Electrica Timiş - Sticla Turda 3-1, Industria sârmei - Metalurgistul Cugir 2-0. Viitorul Oradea a stat.

Handbal, Divizia B (m)

Institutul Militar "Nicolae Bălcescu" Sibiu - A.S.A. Electromureş Tg. Mureş 26-23 (12-11)

În cadrul primei etape a returului, sala Armatei a găzduit partida dintre echipa studenţilor militari sibieni şi omoloaga lor din Tg. Mureş. Partida a fost viu disputată, handbaliştii sibieni au condus încă din primele minute printr-un joc tehnic şi au avut un atac în vervă în care s-au evidenţiat Pastramă şi Stoian. După pauză jocul devine mai echilibrat şi oaspeţii reuşesc să egaleze în minutul 35 (13-13) însă de aici încolo studenţii militari se desprind conducând cu 3-4 goluri şi câştigând în final cea de a doua partidă din acest campionat. Să sperăm că nu se vor opri aici.

Au înscris: Pastramă 12, Stoian 6, Turbucz 3, Mărginean 2, Pirpidel 2, Baboi 1. Au arbitrat E. Bejan şi L. Mihăilă din Braşov.

Ilie IONESCU

Divizia C, etapa a 13-a

Rezultate: Geromed - "U" Mecanica Sembraz 0-2 (0-2); Textila Cisnădie - Record Mediaş 1-0 (1-0); Silva Sălişte - Romanofir 2-8 (0-4); Unirea Ocna Sibiului - Progresul Dumbrăveni 5-1 (3-1); Vitrometan - Sticla Avrig 2-0 (1-0); Viitorul Bazna - Sparta Mediaş 2-5 (1-3); C.S. Agnita - Comeso Şeica Mare 2-5; Construcţii - CFR Retezat PIM 2-1 (1-1).

Relatările de la meciuri, în "Tribuna" de marţi, 5 noiembrie.

V.M.

Minutul 91

urmare din pag. 1

Bistriţa - F.C. Braşov 2-0 (1-0). Normal. Stancu (38) şi Predatu (65) ✦ **FC Argeş - Ceahlăul 4-1 (2-1)** Drăguş (6), Bârdeş (15), Săndoi (47), Mieluşică (56), respectiv Axinia II (21). ✦ **Petrolul - Farul 3-0 (2-0)** Bălăceanu (15, 25), Mihalache (71) ✦ **Poli Timişoara - FC Naţional 1-1 (0-1)** Nu comentez, ca să nu-mi iasă vorbe. Autorii golurilor: Dună (32, din penalty) şi Guşatu (83, tot aşa). ✦ **Dinamo - Steaua 0-0** Năravul din fire n-are lecuire. ✦ **Jiul - AS Bacău 1-0 (1-0)** Fără comentarii. Puşcaş (36) ✦ **Oţelul - U Cluj 2-0 (1-0)** Noi cu braţe ca oţelu' vom culege muşeţelu'. Cornea (43, 68) zice că a marcat.

Clasamentul Diviziei Naţionale

1. Steaua Bucureşti	12	8	2	2	21-11	26(+9)
2. F.C. Naţional	12	8	2	2	20-10	26(+9)
3. Oţelul Galaţi	12	7	2	3	22-12	23(+5)
4. Dinamo Bucureşti	12	6	3	3	17-9	21(+3)
5. C.F. Chindia	12	6	2	4	15-13	20(+3)
6. "U" Cluj	12	5	4	3	17-15	19(+1)
7. Jiul Petroşani	12	6	1	5	13-17	19(+1)
8. Ceahlăul P.N.	12	5	3	4	16-17	18(0)
9. F.C. Argeş	12	5	2	5	17-15	17(-4)
10. A.S. Bacău	12	4	4	4	15-12	16(-2)
11. Univ. Craiova	12	4	3	5	19-17	15(-3)
12. F.C. Farul	12	4	3	5	14-15	15(-3)
13. Sportul stud.	12	4	2	6	15-19	14(-4)
14. Rapid Bucureşti	12	4	2	6	13-16	14(-4)
15. Petrolul Pl.	12	3	3	6	16-16	12(-6)
16. Gloria Bistriţa	12	2	3	7	8-19	9(-9)
17. F.C. Braşov	12	2	3	7	12-24	9(-7)
18. Poli Timişoara	12	2	2	8	16-29	8(-10)

Etapa viitoare: miercuri, 6.11.1996.

Volei, Divizia B (f)

C.S.U. Sibiu - C.S.Ş. U Timişoara 0-3 (15-17, 4-15, 7-15)

Întâlnind de data asta pe lidera clasamentului, o echipă bine clădită fizic, dar şi cu multă experienţă competiţională, voleibalistele sibiene au cedat cu 0-3. Doar în primul set se părea că elevele profesoarei Marcela Pripiş vor reuşi ceva. Ele au condus până la scorul de 5-4, dar sunt egalate şi apoi conduse. În continuare scorul este echilibrat şi până la urmă timişorencele câştigă setul cu 17-15. Seturile doi şi trei le aparţin oaspetelor care domină clar şi le câştigă la 4 şi la 7.

Au fost folosite jucătoarele: Alina Radu, Laura Tarcea, Cristina Barbur, Oxana Cintean, Estera Bogaşieru, Daniela Stroiescu, Lucia Aniculesei, Teodora Pojoga şi Carmen Bobe. Au condus Ştefan Cristea şi Constantin Lăpădatu, din Ploieşti.

I. ILIE

Cauze obiective

urmare din pag. 1

de întreţinere a bunei dispoziţii este compararea declaraţiei dinaintea unei întâlniri cu declaraţia de după întâlnire, declaraţii care intră adesea într-un conflict caraghios, deşi sunt făcute de una şi aceeaşi persoană. Explicaţia eşecului oferită de unii antrenori, stârneşte măcar zâmbetul.

Lamentaţia domnului Ţiţi de la Steaua are pe lângă hazul obişnuit, darul să ne pună într-o dilemă neplăcută: este domnul Ţiţi în duşmănie cu logica elementară, sau ne consideră pe noi nătăfleţi? Domnia sa ne-a vorbit despre cauza obiectivă a înfrângerii de la Lodz, această cauză fiind - printre altele - lotul "subţire" de care dispune echipa militară prin dezertarea unor jucători. S-a făcut aluzie la Filipescu, proaspăt ienicer, dar, după ştiinţa noastră, nu dezertor, ci vândut cu bani peşin. Vânzarea fără discernământ a jucătorilor este, într-adevăr, o cauză a degringoladei, dar nicidecum o cauză obiectivă.

Peluza a III-a

Un peluzist zicea, în pauza meciului de la Cluj, că el întârzie în fiecare zi la serviciu, dar şeful nu-i poate face nimic deoarece întârzierea are o cauză obiectivă: şi-a vândut bicicleta.

Se aude că şi conducerea clubului Inter este în căutarea unor "cauze obiective", dar peluziştii nu dau crezare zvonului, rămânând, în continuare, încrezători în discernământul, înţelepciunea şi posibilităţile acelor oameni care au acceptat să răspundă de soarta celei mai îndrăgite echipe sibiene. Dacă un antrenor este în trecere prin oraşul nostru, ceilalţi oameni din conducere nu au nici o scuză, sau au o scuză neplăcută.

Ultima oră

urmare din pag. 1

standardele actuale. Zice că posibilii proprietari ar avea nevoie de vreo 45 milioane dolari pentru început, plus circa 50 milioane dolari pentru modernizări. Aviz primăriei sibiene care vrea să "naţionalizeze" stadionul pe care joacă FC Inter.

● Monica Seles a dat în judecată Federaţia germană de tenis, pretinzând daune materiale de 16,3 milioane dolari pentru incidentul petrecut în 1993 la turneul de la Hamburg, când a fost înjunghiată. ● După o întrerupere de 9 ani, în China se vor relua cursele hipice, dar fără pariuri, jocurile de noroc fiind interzise acolo. ● Fără să fi participat la calificări, Francisc Vastag a fost admis la finalele Campionatului naţional de box (13-17 noiembrie, Bacău), Feri n-a mai boxat de la JO, unde a fost eliminat din primul rund. ● În Cupa UEFA sunt programate următoarele meciuri (19.XI. şi 3 XII): AS Monaco- Hamburger SV, Brondby - Karlsruhe SC, Tenerife - Feyenoord, FC Metz- Newcastle, FC Bruges - Schalke 04, Inter Milano - Boavisto Porto, Valencia - Besiktas Istanbul. ● Am văzut la televizor meciul Paris Saint Germain - Galatasaray. Turcii au pierdut cu 4-0, iar Hagi a fost figurant. ● Pentru sferturile Cupei Cupelor s-au calificat AEK Atena, AIK Solna, Benfica, Paris SG, Brann Bergen, Barcelona, Fiorentina, Liverpool, dar tragerea la sorţi a acestei faze va avea loc abia la 11 decembrie. (n.i.d.)

F.C. INTER - MINERUL MOTRU 2-0 (1-0)

urmare din pag. 1

Deschiderea rapidă a scorului, încă în minutul 7, când Cătălin Popa a transformat cu un şut imparabil penaltiul acordat pentru dublul fault comis în careu asupra lui Caşoltan şi Teodorescu, le-a întărit gazdelor convingerea că minerii sunt ... prea mici ca să le poată sta în faţă. Aceştia, e drept, au fragmentat mult jocul, au înălţat mereu "avioane" şi elanul interiştilor s-a volatilizat treptat. Gazdele au greşit copios aruncând toate mingile recuperate de fundaşi exact în capul înalţilor apărători adverşi, care au câştigat lejer duelurile cu vârfurile sibiene. Doar o singură dată, în min. 23, după un "un-doi" cu Caşoltan, C. Szeghedi a prins cadrul porţii lui Niţă, care a respins cu piciorul, ca un portar de handbal. Am mai reţinut din această primă repriză, oricum săracă, faza din minutul 41, când Caşoltan a centrat în careul motrenilor, de unde Ispas a respins (şi) cu mâna, dar arbitrul Negoiţă, întâmplător bine plasat atunci, n-a reacţionat.

La două minute după reluare, C. Szeghedi centrează perfect de pe dreapta, Gabor este unde trebuie şi, de la 8 metri, îl învinge cu o plasată lovitură de cap pe Niţă: 2-0. În min. 56, oaspeţii trimit primul şut pe poarta sibiană prin Mustaţă. În min. 57, în poziţie clară de gol, la doi metri de poarta minerilor, C. Popa este faultat clar de vârful Dumitru, dar arbitrul vrea neapărat să se facă de băcănie. Şi reuşeşte!

Meciul se putea relansa în min. 61, când Lazăr respinge cu mâna în careu, penaltiul este executat de Axinte, însă Gângă ghiceşte colţul şi deviază balonul în corner. De aici încolo oaspeţii pun stăpânire pe joc şi ratează imense ocazii prin Ioniţă (min. 65) şi Chiriţă (min. 68). Dacă spectacolul a fost - deliberat? - sacrificat interiştii au meritul de a ne fi oferit o victorie, fie ea şi gâfâită.

Voi reveni pe larg în cotidianul "Tribuna".

Baschet:

CSS MOBEX Tg. Mureş - C.S.U. Forest Sibiu 76-103 (42-43)

urmare din pag. 1

Partida - foarte bine arbitrată de bucureştenii Poenaru - Raduly - începe cu o perioadă de tatonare prelungită în min. 5 scorul fiind de 9-9. În continuare, elevii antrenorului Mircea Vulc pun stăpânire pe joc şi îşi impun superioritatea în pofida unei exasperante imprecizii în aruncările la coş (este suficient să amintim că în primele 10 minute, oaspeţii au ratat, între altele, şi 8 lovituri libere).

Alecu îşi conduce bine coechipierii, recuperează o serie de baloane, este agresiv în atac şi trage după sine echipa. Drept consecinţă tabela de scor indică o diferenţă favorabilă oaspeţilor, 12-16 (min. 8); 12-27 (min. 10); 16-33 (min. 12) şi 22-37 (min. 15). Plictisiţi parcă de galopul de sănătate, oaspeţii reduc motoarele, greşesc nepermis şi permit elevilor antrenorului Tacacs să reducă din handicap. Astfel, spre stupefacţia micii galerii sibiene şi bucuria publicului local (mult prea puţin în sală), echipierii de la C.S.S. Mobex se apropie în min. 19 la două puncte 39-41, pentru ca la sfârşitul primei părţi a jocului tabela de marcaj să indice doar un punct avantaj pentru echipa C.S.U. Forest Sibiu, 42-43.

În pauză, la vestiar, antrenorul Mircea Vulc şi-a admonestat serios elevii, recepţia observaţiilor fiind bună. A demonstrat-o cea de a doua parte a jocului în care - fără să se întrebuinţeze la maximum, oaspeţii au jucat mai exact şi variat, reuşind să înscrie o serie de coşuri spectaculoase inclusiv de 3 puncte. Bine au jucat, în special, în a doua parte a meciului, Tordai (principalul realizator al echipei), Spânu, Pelger, Covacs, şi Lăpădat. Pentru C.S.U. Forest Sibiu au înscris: Tordai (33), Spânu (17), Alecu (16), Pelger (14), Covacs (10), Lăpădat (9), Pteancu (2) şi Bota (2).

Următoarea partidă a sibienilor, sâmbătă viitoare, acasă, cu Carbochim Cluj.

Alte rezultate din seria Vest: B.R.D. Ploieşti - "U" Cluj 86-64, Carbochim Cluj - "U" Elba Timişoara 67-64, West Petrom Arad - Charlie Craiova - amânat.

Clasamentul după etapa a 8-a

1. Universitatea Elba Timişoara	8	6	2	705:648	14
2. C.S.U. Forest Sibiu	8	6	2	733:618	14
3. Universitatea S.M. Invest Cluj	8	6	2	660:542	14
4. BRD C.S.U. Ploieşti	8	5	3	668:615	13
5. Carbochim Dacia Cluj	8	4	4	588:562	12
6. West Petrom Arad	7	2	5	472:540	9
7. C.S.S. Mobex Tg. Mureş	8	1	7	519:738	9
8. C.S.M. Charlie Comat Craiova	7	1	6	465:547	8

Etapa următoare (sâmbătă, 9 noiembrie): West Petrom Arad - BRD C.S.U. Ploieşti, CSM Charlie Comat Craiova - C.S.Ş. Mobex Tg. Mureş, C.S.U. Sibiu - Carbochim Dacia Cluj, Universitatea Elba Timişoara - "U" S.M. Invest Cluj.

BIBLIOTECA "ASTRA"

Biblioteca „ASTRA" — SIBIU —

Baschet

Tir cu arcul în... ghindă descojită

C.S.U. Forest Sibiu - Carbochim Cluj 78-60 (34-30)

● După o primă repriză exasperantă, în care mingea refuza să intre în coş, sibienii şi-au revenit şi au obţinut o victorie fără dubii. ● În prima parte a jocului raportul aruncărilor de 3 puncte a fost de 18-2. Acestuia i s-au mai adăugat ratări din poziţii clare şi, uneori, ezitări neavenite la finalizare ● Una peste alta, însă, având în vedere şi desfăşurarea reprizei secunde, un joc câştigat, o victorie valoroasă şi necesară pe drumul atingerii obiectivului propus în această ediţie de campionat. Cei mai buni realizatori ai sibienilor: Tordai, Muntean şi Pelger.

Am aşteptat cu nerăbdare partida dintre C.S.U. Forest Sibiu şi Carbochim Cluj, deoarece aceasta îmbrăca şi haina unei aşteptate revanşe. Meciul începe sub semnul echilibrului datorat unor greşeli de ambele părţi scorul menţinându-se egal până în min. 7 (11-11). În timp ce gazdele, deşi aflate în poziţii favorabile ratează incredibil de mult, oaspeţii îşi fac jocul şi, beneficiind de servicile experimentatului pivot Sebestyen dar şi de talia ridicată a echipei preiau conducerea pe tabela de scor (15-20,

continuare în pagina 4

Octavian RUSU

Fotbal, Divizia A

VALEA DOMANULUI, CE VIS URÂT!

GLORIA REŞIŢA - FC INTER 2-0 (1-0)

Stadion "Gloria", timp însorit, gazon execrabil, spectatori cca 800. Au marcat: DACICA (min.9) şi LACZKO (min.80).
GLORIA: Ianu 6,5 - Băleanu 7 (min.74, Bogdan 6), Radu 6,5, Mitar 7, Costescu 6,5, Tuluc 6,5 - Laczko 7, Dacica 7,5, Chiş 6,5 - Dumitru 6 (min.66, David 6), Decuseară 5,5 (min.68, Rus 6). Rezerve: Benga, Ciornovela. Antrenori: Carol Oţil şi Octavian Rus.
FC INTER: Gângă 7 - Tolciu 5, Bran 5,5, L.Cotora 6, Cornaci 4,5 (min.63, Terchilă 5,5) - C.Szeghedi 4,5 (min.63, Tarcea 5), Lazăr 5,5, Gabor 4,5 (min.50, Pogăcean 6), Demian 6 - C.Popa 5, Caşoltan 5. Rezerve: Fl.Cotora, Sabou. Antrenori: Cornel Ţălnar, P.Purima şi Ad.Văsâi.
Au arbitrat bucureştenii: Gh.Farcaş 8, Nic.Marodin 8 şi Nic.Sterea 5. Observator: V.Cicu (Bucureşti).
Cartonaşe galbene: Laczko (27), Ianu (38), Băleanu (57), David (88), respectiv Lazăr (35) şi Terchilă (80). Raportul şuturilor: 5-10 (pe poartă 4-3). Cornere: 5-6.

M-am dus la Reşiţa sperând că vă pot aduce veşti bune. N-a fost să fie, din păcate. Bătuţi măr de CSM-ul din localitate, acum câteva săptămâni, interiştii au luat-o din nou pe coajă, cum se spune, deplasările în Valea Domanului devenind dacă nu o obsesie pentru interişti, atunci sigur... un vis urât!

Am crezut, naivul de mine, că după prestaţia supermodestă din partida de acasă cu Minerul Motru, interiştii nu vor putea coborî sub acest prag jenant. Şi iată că au reuşit! E drept că gazonul a semănat cu o arătură (pe destule porţiuni de teren rămânând imprimate urmele... roţilor de tractor cu care s-a tasat gazonul !?), dar pe el au jucat şi reşiţenii. Oaspeţii n-au nici scuza jocului la intimidare al gazdelor, centralul Farcaş ţinând permanent sub control ostilităţile, cele 6 cartonaşe galbene fiind arătate mai ales pentru protestele jucătorilor. Iar dacă în min.80, Farcaş nu i-ar fi dat credit "liniorului" Sterea, la golul doi reşiţean, aş fi calificat arbitrajul ca fiind fără cusur (deşi 1-0 sau 2-0 tot un drac e!).

continuare în pagina 4

Mircea BIŢU

TRIBUNA sporturilor

SUPLIMENT SĂPTĂMÂNAL DE INFORMARE SPORTIVĂ AL COTIDIANULUI INDEPENDENT "TRIBUNA"

Anul VI, nr. 341 | 11.11 - 17.11.1996 | 4 pagini, 300 lei

NOI INDEXĂRI

Interesul peluzistului este întreg nu numai pentru fotbalul văzut pe stadion sau pe micul ecran, dar şi pentru fotbalul nevăzut, care se joacă între patru pereţi sau între patru ochi, pentru fotbalul jucat sau dejucat de oamenii din jurul balonului miraculos, fie că aceştia îmbracă costumul impecabil de

Peluza a III-a

sponsor, sacoul elegant de preşedinte de club sau bluza scrobită de cavaler al fluierului sau al fanionului făcător de dreptate.

Tot ce are vreo legătură cu acest sport face să vibreze peluza, ascute, ca prin farmec, privirea şi auzul peluziştilor.

Atenţia acestora a fost cucerită, în ultimele zile de scandalul detonat la Rm. Vâlcea, printr-o declaraţie violentă a patronului divizionarei B din seria a III-a. Faptul în sine, suplimentarea baremului arbitrilor, prin diverse "atenţii" din rezervele secrete ale cluburilor, n-ar fi nici o noutate. Toată suflarea fotbalistică, de la ultimul peluzist până la mansarda federaţiei, ştie că arbitrii au putere mare şi diurnă mică. Unele cluburi au un caieţel cu lista tuturor cavalerilor, cu preferinţa fiecăruia, de la aperitive la murături şi la desert, de la culoarea pantofilor la culoarea

continuare în pagina 4

Mihai BRATU

În pagina 4

Ultima oră

Rugby - Divizia Naţională

Înfrângere la limită

C.S.M. Foresta - Dinamo 24-25 (3-18)

Considerat unul din derby-urile etapei, jocul dintre C.S.M. Foresta şi Dinamo a fost câştigat de oaspeţi. Cele două formaţii şi-au împărţit perioadele de dominare. În prima repriză au dominat oaspeţii, mai mobili şi mai rapizi în joc decât sibienii. Profitând de lipsa de decizie a apărării care în acest joc, şi nu numai, n-a folosit principala armă în contracararea jocului adversarului - placajul, dinamoviştii şi-au asigurat un confortabil avans de 15 puncte. După pauză, jocul îşi schimbă total aspectul, sibienii fiind cei care conduc ostilităţile. Profitând de căderea fizică a oaspeţilor, gazdele atacă hotărât, înscriu trei încercări insuficiente totuşi, pentru a întoarce rezultatul. A lipsit din formaţia sibiană Ionuţ Secelean, accidentat, absenţa sa influenţând mult evoluţia gazdelor. Util în atac prin pătrunderile sale, iar în apărare prin placajele necruţătoare

continuare în pagina 4

G.R.

FOTBAL, DIVIZIA B

Şoimii au scăpat victoria printre degete la Câmpia Turzii, în derby-ul cu Industria Sârmei

Cronica partidei în pagina 4

Minutul 91

Ploaie de goluri...

Pe măsură ce înaintăm în toamnă, se înmulţesc golurile marcate în Divizia naţională, apetitul ofensiv al echipelor concretizându-se într-o adevărată ploaie. Au mai rămas de disputat din acest tur de campionat doar trei etape şi jucătorii se gândesc cu jind la vacanţa care se apropie, deşi, fie vorba între noi, nu s-au prea omorât cu firea nici până acum.

● *U Cluj - FC Chindia 5-1 (2-1)* Târgovişteni au rezistat decât o repriză iureşului gazdelor, de la care s-au evidenţiat Coroian şi Zotincă. Autorii golurilor: Coroian (11, 16), Olariu (42), Zotincă (52, 80), respectiv Gâlmencea (28). ● *Petrolul - Gloria 3-0 (2-0)* Găzarii sunt irezistibili, de unde până

continuare în pagina 4

(n.i.d.)

Fotbal, Div.A

O victorie... de palmares

Gaz metan - Olimpia Satu Mare 1-0 (0-0)

Meci de slabă factură tehnică, medieşenii câştigând chinuit, printr-un gol reuşit în min.72 de Iorga, care a şutat puternic, din afara careului, jos, la colţ, învingându-l pe Buciu. O victorie de palmares, care le aduce gaziştilor încă trei puncte în clasament.

A arbitrat fără probleme deosebite V.Titirişcă (Brăila). Cartonaşe galbene: Fl.Şomfălean, Buciu, Dragomir, Negrea, Mucenica.

Gaz metan: Filip - Handrea (67, Maier), Lungu, Fl.Şomfălean, Someşan, Miclăuş (46, Callo) - Marcadonatu, Ştef, Cl.Şomfălean - Luca (67, Iorga), Popescu.

Olimpia: Buciu - Borhidan, Ciocan, Dragomir, P.Mihai - Teger, Iodi, Negrea, Mozacu - Mucenica (80, Fabian), Lohan.

D.I.

CLASAMENTE DIVIZIA A

Seria I

Tractorul - Metrom 1-0, Petrolul - Cetatea 2-0, Gloria Buzău Bucovina 3-0, Foresta - FC Oneşti 2-1, Steaua - Dacia Brăila 0-2, Danubiana - Poli Iaşi 4-0, Dunărea Galaţi - Precizia 2-0, Metalul - Rocar 2-2, Dunărea Călăraşi - Poiana 2-1.

1. Foresta Fălticeni	14	10	1	3	33-9	31(+10)
2. Dacia Brăila	14	9	3	2	22-7	30(+9)
3. Petrolul Moineşti	14	8	2	4	16-16	26(+2)
4. Precizia Săcele	14	8	1	5	25-18	25(+4)
5. FC Oneşti	14	7	2	5	20-16	23(+2)
6. Poli Iaşi	14	7	2	5	20-19	23(+2)
7. Dunărea Călăraşi	14	7	1	6	19-21	22(-1)
8. Gloria Buzău	14	7	0	7	25-17	21(0)
9. Tractorul Braşov	14	6	3	5	18-14	21(-3)
10. Poiana Câmpina	14	6	2	6	17-15	20(-1)
11. Bucovina Suceava	14	5	5	4	16-18	20(-1)
12. Dunărea Galaţi	14	5	4	5	13-12	19(-2)
13. Rocar Bucureşti	14	5	2	7	15-19	17(-4)
14. Metalul Plopeni	14	4	4	6	11-14	16(-5)
15. Danubiana Ploieşti	14	4	3	7	15-15	15(-6)
16. Metrom Braşov	14	3	4	7	17-15	13(-5)
17. Cetatea Tg.Neamţ	14	3	3	8	11-23	12(-9)
18. Steaua Mizil	14	0	2	12	4-49	2(-19)

Etapa viitoare: Precizia - Tractorul, Poli Iaşi - Dunărea Galaţi, Bucovina - Steaua, Dacia Brăila - Danubiana, Metrom Dunărea Călăraşi, Poiana - Metalul, Rocar - Petrolul, Cetatea - Foresta, FC Oneşti - Gloria Buzău.

Seria a II-a

Minaur - UTA 4-0, Corvinul - Unirea Dej 3-0, Dacia Piteşti - FC Maramureş 5-1, CFR Cluj - Aro 1-0, Electroputere - Unirea A.Iulia 1-0, Minerul - ASA 1-0, Gloria - FC Inter 2-0, Gaz metan - Olimpia 1-0, CFR Timişoara - CSM Reşiţa 1-2.

1. CSM Reşiţa	14	8	3	3	24-12	27(+6)
2. Electroputere	14	8	3	3	19-12	27(+6)
3. Unirea Dej	14	7	3	4	16-12	24(+3)
4. Corvinul	14	7	2	5	19-14	23(+2)
5. Minerul Motru	14	6	5	3	16-14	23(+2)
6. CFR Cluj	14	6	4	4	15-10	22(+1)
7. Dacia Piteşti	14	6	4	4	18-15	22(+1)
8. Aro Câmpulung	14	7	1	6	15-15	22(+1)
9. Gloria Reşiţa	14	6	3	5	15-19	21(0)
10. FC INTER SIBIU	14	5	5	4	13-12	20(-1)
11. GAZ METAN MEDIAŞ	14	5	4	5	13-12	19(-2)
12. UT Arad	14	6	1	7	22-22	19(+1)
13. ASA Tg.Mureş	14	5	3	6	11-13	18(-3)
14. Olimpia S.Mare	14	5	0	9	19-20	15(-6)
15. Unirea A.Iulia	14	5	0	9	15-25	15(-6)
16. Minaur Zlatna	14	3	4	7	16-21	13(-11)
17. FC Maramureş	14	3	4	7	16-26	13(-8)
18. CFR Timişoara	14	3	1	10	13-21	10(-11)

Etapa viitoare: FC Inter - Minaur, ASA - Gloria Reşiţa, FC Maramureş - CFR Cluj, Aro - Minerul, UTA - CFR Timişoara, CSM Reşiţa - Gaz metan, Olimpia - Corvinul, Unirea Dej - Electroputere, Unirea A.Iulia - Dacia Piteşti.

Ion Ţiriac şi F.R. Tenis

sponsorizează gloriile de mâine ale tenisului românesc

După succesul obţinut de tenisul românesc, prin promovarea echipei masculine, după 12 ani, în grupa mondială de elită, fostul mare tenisman, actualmente patronul unor mari turnee de tenis şi prosper om de afaceri, Ion Ţiriac a făcut F.R. Tenis o importantă donaţie constând din materiale sportive profesionale, specifice tenisului, care să fie atribuite tinerilor sportivi de mare perspectivă din România.

Spre mândria Sibiului, printre cei recunoscuţi ca o mare promisiune a tenisului românesc şi recompensaţi cu această ocazie, a fost şi tânărul tenisman Silviu Tănăsoiu care a primit două rachete Head Prestige (ultimul tip) şi o geantă Head (valoarea totală fiind de 880 $ S.U.A.).

Această premiere sperăm să-i fie lui Silviu un imbold pentru o comportare cât mai frumoasă în concursurile pe care le va susţine în lunile decembrie şi ianuarie în S.U.A.

Sărituri în apă

Radu Udvescu a dominat întrecerile seniorilor în 1996

Despre Radu Udvescu am mai scris. De data aceasta trebuie să scoatem în evidenţă faptul că, la finele acestui sezon, el încheie pe primul loc între seniorii acestei discipline sportive. Dar să vă facem cunoştinţă cu acest talent. S-a născut la Sibiu la 12 septembrie 1977. A început să practice săriturile, împreună cu sora sa Anca la C.S.M. Sibiu sub îndrumarea antrenoarei Angela Mărgineanu. În prezent este student la colegiul de sport secţia rugby.

Care sunt performanţele care l-au remarca în acest an drept cel mai valoros produs al săriturilor în apă din România, după Gabriel Chereches, aflat acum în S.U.A.

În perioada 23-25 feb. 1996, la Naţionalele de seniori, ocupă locul I la platformă şi locul II la trambulina de 3 m; în luna iunie, în cadrul internaţionalelor de seniori din Franţa se situează pe locul V la platformă; între 21-23 iunie, la Naţionalele de seniori ale României se clasează pe locul II, atât la trambulina de 3 m, cât şi la platformă.

Ca urmare a rezultatelor obţinute în acest an devine campion absolut pe 1996 atât la trambulina de 3 m cât şi la platformă.

Aceste rezultate vin să confirme că "şcoala" de sărituri sibiană continuă să domine această disciplină în ţară.

Ilie Ionescu

Concurs inedit în Germania

Echipa de sărituri în apă a Sibiului şi-a propus să participe la un inedit concurs internaţional în Germania.

Probele de concurs sunt o noutate în acest sport, cu multă priză la public. Acestea constau în sincron şi o probă specială care cuprinde sărituri de la trambulinele de 1 şi 3 m şi care se cumulează.

Ineditul apare în premieră în ţara noastră, pentru că în străinătate el se practică de mai mult timp. Concursul se va desfăşura în elegantul bazin din Karlsruhe, în perioada 7-8 decembrie. Sibiul este reprezentat de sportivele Anca Ţilea, Adela Găvozdea şi Alexadra Constantinescu însoţite de antrnorul Bogdan Cibu şiprof. Andrei Găvozdea. Este de menţionat faptul că cei doi antrenori şi-au propus să efectueze deplasarea la concors numai cu ajutorul binevoitor al sportivilor . De aceea fac un apel de a fi sprijiniţi financiar.

Fotbal, Divizia C

O rundă lipsită de surprize

● *COMESO - Silva 8-0 (4-0).* Cele două protagonsite au oferit publicului prezent la Şeica Mare, un joc alert, interesant, suficient de sepctaculos, disputat în limitele celei mai depline sportivităţi, în care gazdele - corect orânduite în dispozitiv şi vădind certe disponibilităţi tehnico-tactice s-au impus concludent, graţie unor rapide şi incisive şarje ofensive, abil orientate când pe o parte, când pe cealaltă a terenului, în faţa unor adversari deloc timoraţi, ce s-au avântat, la rândul lor, de câteva ori cu tupeu şi dezinvolt în atac. Primul gol a fost înscris în min. 6 de F. Preda care a amendat gafa de începător a portarului advers C. Stroia. În min. 8, centralul R. Oprea opreşte nejustificat un atac al oaspeţilor pe motiv de ofsaid. Trei minute mai târziu sălişteanul Herghelegiu şutează, dar L. Achim parează cu siguranţă. În min. 13, D. Almăşan, de la gazde, lansat în careu de G. Nicoale, lobează de la 14 m mingea peste portarul ieşit în întâmpinare, dar şi peste transversală. În min. 21, D. Bârsan este faultat în careul localnicilor, dar arbitrul nu sancţionează infracţiunea. Peste 8 minute D. Almăşan profitând de greşeala fundaşului Nuţescu şi indecizia lui Stroia, înscrie sec de la 6 m. După trei ratări ale lui C. Orlandea, Almăşan şi M. Ivan, C. Gauţă modifică tabela de marcaj, fructificând cu o vicleană lovitură de cap cornerul din min. 38. Scorul reprizei este stabilit în min. 43 de C. Orlandea, care a liftat inteligent balonul trimis din lovitură de colţ de Almăşan. În repriza secundă, amfitrionii punctează rapid de 3 ori prin juniorul A. Ion (58, 59) şi M. Ivan (61), pentru ca în min. 75 să înscrie din nou A. Ion. În continuare gazdele ratează prin M. Pipiş, I Maricuţ şi I. Macavei alte rarisime ocazii, ce-ar fi ajustat scorul mult peste realitatea jocului şi evoluţia temerară a oaspeţilor, care au irosit prin D. Bîrsan şi M. Stoinescu şansa marcării golului de onoare. Raport de cornere 14-3 în favoarea elevilor pregătiţi de Geza Pavlovici, din rândul cărora am remarcat prestaţiile lui V. Păculea, F. Preda, M. Pipiş, A. Ion, G. Nicoale şi M. Ivan, precum şi a sălişteanilor D. Bîrsan, I. şi G. Cunţan, M. Lazinovici şi A. Rahoveanu. A condus mai puţin inspirat R. Oprea, secondat bine de R. Bulugea, dar total derutat de celălalt asistent V. Bîrlea. ● *Sparta - C.S. Agnita 3-1 (1-0).* Izbândă logică şi meritată a liderei clasamentului, care - practicând acelaşi joc ordonat cursiv şi decisiv - s-a impus de justeţe în faţa unei partenere de întrecere incomode, datorită golurilor realizate de D. Gaspar (15), M. Popa (50), F. Cula (88), respectiv D. Sîia (52) ● *Sticla - Textila 2-2 (1-1).* Confruntare spectaculoasă şi de bună calitate încheiată cu o echitabilă remiză, după ce cisnădienii au condus de două ori pe tabela de scor. Au punctat: I. Opriş (21) şi V. Găman (autogol, 56) pentru avrigeni, C. Comşa (12) şi M. Cuc (53) în contul textiliştilor. ● *Geromed - Construcţii 6-0 (2-0).* Victorie categorică a medieşenilor în dauna unui unsprezece care a căzut fizic în a doua parte a întâlnirii. Autorii golurilor: A. Petru (10), R. Naciu (33), I. Dima (autogol, min. 54), O. Cozac (60), I. Boţoc (67) şi S. Bungiac (88). ● *Romanofir - Unirea 1-0 (0-0)* Dispută dârză şi sensibil echilibrată la Tălmaciu terminată cu biruinţa meritată a localnicilor, care au marcat golul în min. 49 prin A. Birză. ● *U Mecanica Sembraz - Record 1-0 (1-0)* Studenţii au dominat prima parte a partidei, când de altfel au şi punctat prin F. Hila (11). Medieşenii deşi au controlat autoritar repriza secundă n-au reuşit nici măcar să înscrie golul dorit al egalării. ● *CFR Retezat PIM - Viitorul 2-0 (1-0).* Ambele formaţii au realizat un spectacol agreabil, rolul principal revenindu-i unsprezecelui sibian, care, în afara celor două goluri reuşite de S. Năstase (27) şi C. Şopterean (77), au trimis de două ori mingea în bară şi au ratat câteva mari ocazii de a se detaşa. ● *Progresul - Vitrometan 1-1 (1-0).* Întrecere de bună valoare între două combatante care şi-au împărţit frăţeşte perioadele de dominare. Au înscris: C. Părduţ (40) pentru echipa din Dumbrăveni, respectiv F. Popa (73). **V.M.**

Jocuri echilibrate în etapa a XI-a

Campionatul judeţean de fotbal

● *Progresul - ASA 2-8 (1-4)* Simplu galop de sănătate al liderei la Orlat, unde tânăra formaţie locală a pierdut net în faţa rutinatului unsprezece al militarilor sibieni, care a punctat prin F. Gâţă (9, 58), O. Dima (36, 40), D. Mărgineanu (30, 73), G. Voicu (56) şi I. Duncă (70). Golurile orlăţenilor au fost marcate de N. Muntean (38) şi I. Albu (62) ● *Sevişul - Tractorul 5-1 (1-1)* În vizibilă crşetere teamul şelimbărean, după o evoluţie de excepţie în repriza secundă, s-a detaşat net de adversara sa, în urma golurilor reuşite de C. Cătană (26), V. Barcu (66), V. Cotie (82), D. Mutuligă (85) şi I. Robu (89), respectiv F. Boar (min. 1, din lovitură de la 11 m) ● *Unirea - Arsenal 95 3-2 (1-1).* Având în A. Rău un excelent realizator (el a marcat cele 3 goluri în min. 6, 58 şi 66, ultimul din penalti), miercurenii s-au impus greu dar meritat, în dauna unor parteneri de întrecere tenaci şi extrem de mobilizaţi, care au punctat de două ori prin R. Văldoiu în min. 28 şi 72. ● *Gloria- Viitorul 1-1 (0-0).* Au înscris V. Ghib (53) pentru gazde, egalarea realizând-o V. Cojocaru în min. 76. ● *Flacăra - Cibinul 2-1 (1-0).* După o întrecere de bună valoare, echipa din Şura Mare a întrecut de justeţe un adversar, care de o bună perioadă a intrat într-un nefericit con de umbră. Autorii golurilor: I. Oprişiu (26) şi N. Sîrbu (75), respectiv G. Negoescu (56). ● *Recolta Alma - Hapomex 1-0 (0-0)* Gazdele s-au impus cu dificultate pe propriul teren, unde echipa oaspeţilor s-a apărat extrem de exact. Unicul gol a fost înscris de V. Popa în min. 63. ● *Recolta Moşna - Flapo 1-1 (0-0)* Partidă cu scântei la Moşna unde un jucător al gazdelor a lovit violent arbitrul central al întâlnirii. Au punctat G. Boţoc (40) pentru oaspeţi şi C. Lascu (90) pentru localnici. **V.M.**

Popice, Divizia A

Foresta Tălmaciu - Minerul Nistru 5071-4677

Sâmbătă, în cadrul celei de a IV-a etape a Campionatului Naţional, Divizia A de popice, pe arena din Tălmaciu s-a disputat partida dintre echipa locală Foresta şi Minerul Nistru, Popicarii tălmăceni au învins cu un scor categoric: 5071-4677 p.d. O comportare excelentă au avut cei doi juniori - Sorin Mitru şi Călin Cazacu, cu performanţe de peste 800 de lemne.

Dar iată rezultatele, în ordinea intrării în arenă: Nicolae Vasile - 861; Ciprian Petrişor - 857; Sorin Mitru - 860; Călin Cazacu - 806; Horia Hardac - 792 (!); Liviu Mailat - 879. De la oaspeţi, cele mai bune rezultate le-au realizat Gheorghe, Tordea - 824 şi Artur Vartac - 839.

În etapa viitoare, popicarii tălmăceni vor juca la Tg.Mureş cu Electromureş, meci considerat derbyul etapei.

Ilie IONESCU

Tenis Club R & G Sibiu vă invită

Clubul de tenis R & G Sibiu intenţionează să organizeze un concurs fotbal-tenis pentru amatori, în vârstă de peste 30 de ani. Înscrierile şi şedinţa tehnică vor avea loc în ziua de 13 noiembrie, ora 18, la sediul clubului din parcul "Sub Arini". Jocurile se vor desfăşura în nocturnă.

Profitând de vremea favorabilă, iniţiativa clubului este binevenită şi se scontează pe numeroşi participanţi, amatori de fotbal-tenis.

I. Ilie

PROGRAM TVR

Luni, 11 noiembrie

Programul 1: 13.00 Actualităţi 13.10 TVR Iaşi 14.00 TVR Cluj-Napoca 14.50 TVR Timişoara 16.00 Actualităţi 16.05 De luni până luni 16.35 Turism şi agroturism 17.05 Emisiune în limba maghiară 18.35 Desene animate "Grendizer" 19.00 Atlas 19.30 Salvaţi de clopoţel (s) 20.00 Actualităţi 20.45 Publicitate 20.50 Echipa de intervenţie (s) 21.45 Uniforme de general (teatru) 23.20 Actualităţi 23.40 Cultura în lume 0.10 Atelier "Fragil". *Programul 2:* 13.35 Drumul spre Avonlea (s) 14.55 Perla neagră (s) 16.10 Alejandra (s) 17.40 Andrea Celeste (s) 22.05 Santa Barbara (s) 22.50 Magazin sportiv international

Marţi, 12 noiembrie

Programul 1: 7.00 TVM * Telematinal 8.30 La prima oră 9.20 Santa Barbara (s) 10.05 Limbi străine * Franceză * Engleză 11.05 Cinematograful de artă (r) * America ostatică 12.35 Desene animate 13.05 Muzică pentru toţi 14.00 Actualităţi 14.10 TVR Iaşi 15.05 TVR Cluj-Napoca 16.00 Actualităţi 16.10 Fii tu însuţi! 16.45 Convieţuiri 17.35 Cazuri şi necazuri în dragoste 18.30 Desene animate * Grendizer 18.55 Medicina pentru toţi 19.25 Tarzan (s) 19.55 Urgenţe în agricultură 20.00 Actualităţi 20.45 Publicitate 20.50 Telecinemateca * Notorious 22.35 Reflector 23.05 Actualităţi 23.25 Studioul şlagărelor 23.50 Gong! 0.20 Magazinul notelor blue *Programul 2:* 12.00 Uniforme de general (teatru) 16.10 Alejandra (s) 17.40 Andrea Celeste (s) 23.20 Monştrii sacri (teatru)

Miercuri, 13 noiembrie

Programul 1: 7.00 TVM * Telematinal 8.30 La prima oră 9.20 Santa Barbara (s) 10.05 Videocaseta muzicală 10.20 Videolexicon 11.20 Andrea Celeste (s/r) 12.10 Desene animate 12.40 Reflector (r) 13.10 Muzica pentru toţi 14.00 Actualităţi 14.10 TVR Iaşi 15.05 TVR Cluj-Napoca 16.00 Actualităţi 16.10 Magazin internaţional 17.00 Melodiile iubirii 17.15 Ecclesiast'96 18.00 De la lume adunate 18.30 Desene animate 19.00 Timpul Europei 19.30 California visează (s) 20.00 Actualităţi 20.45 Publicitate 20.50 Ochii care nu se văd (s) 21.50 Noi frontiere 22.30 Frumoasa şi Bestia (s) 23.20 Actualităţi 23.35 Confluenţe 0.05 Întâlnirea de la miezul nopţii *Programul 2:* 12.00 Telecinemateca * Notorious 13.45 Celia (s) 16.10 Alejandra (s) 17.40 Andrea Celeste (s) 22.05 Santa Barbara (s) 22.50 Un secol de cinema Clint Eastwood

Joi, 14 noiembrie

Programul 1: 7.00 TVM * Telematinal 8.30 La prima oră 9.20 Santa Barbara (s/r) 10.05 Limbi străine * Germană * Italiană 11.05 Andrea Celeste (s/r) 11.55 Desene animate 12.25 Ochii care nu se văd...(s/r) 13.20 1001 Audiţii 14.00 Actualităţi 14.10 TVR Iaşi 15.00 TVR Cluj-Napoca 15.40 Tradiţii 16.00 Actualităţi 16.10 Cuvinte potrivite 16.35 La orizont economia de piaţă 17.25 Desene animate 17.55 Interpreţi ai cântecului popular 18.15 Tragerile Super Loto 5/40 şi Simplă Expres 18.25 Milenium 19.10 Tânărul Indiana Jones (s) 20.00 Actualităţi 20.45 Publicitate 20.50 Labirintul dragostei (s) 21.45 153.014 km 22.00 Studioul economic 22.40 Simpozion 23.30 Actualităţi 23.50 Conacul din Ulloa (s) *Programul 2:* 13.05 Frumoasa şi Bestia (s/r) 16.10 Alejandra (s) 21.35 Filmoteca de aur * Moştenire pentru viitor 22.05 Cinematograful de artă * America ostatică 23.35 Stadion * Caleidoscop sportiv

Vineri, 15 noiembrie

Programul 1: 7.00 TVM * Telematinal 8.30 La prima oră 9.20 Santa Barbara (s/r) 10.50 Limbi străine * Spaniolă 11.20 Videocaseta muzicală 11.40 Andrea Celeste (s/r) 12.30 1001 Audiţii 13.20 TVR Iaşi 14.00 Actualităţi 14.10 TVR Cluj-Napoca 15.00 Lege şi Fărădelege 15.20 Agenda consumatorului 16.00 Actualităţi 16.10 Ieşirea din cerc 16.35 Emisiune în limba germană 17.30 Pro Patria 18.30 Desene animate 19.00 Din nou în Vestul sălbatic (s) 19.50 Urgenţe în agricultură 19.55 Publicitate 20.00 Actualităţi 20.45 Publicitate 20.50 Tezaur folcloric 21.30 Dragoste, minciuni şi crimă (f) Prima parte 23.05 Actualităţi 23.25 MTV * Euro Top 20 0.25 Cinematograful de noapte * Confesiuni erotice (f) *Programul 2:* 16.10 Alejandra (s) 18.10 Andrea Celeste (s) 23.10 Santa Barbara (s)

Sâmbătă, 16 noiembrie

Programul 1: 7.00 La prima oră 8.50 Şapte note fermecate 9.50 Drumul spre Avonlea (s) 10.40 Matineu muzical 11.25 Pas cu pas 12.15 Vârstele peliculei 13.05 Pleiade 14.00 Actualităţi 14.10 TRANZIT 121 * Desene animate * Reportaje * Teatru scurt * Ei şi filmul * Colofon * Documentar * MTV * Filmele seriale Poliţiştii. Liceenii îndrăgostiţi * Mapamond 19.10 Teleenciclopedia 20.00 Actualităţi 20.45 Publicitate 20.50 Charlie Grace (s) 21.50 Karaoke Show 22.50 Actualităţi 23.10 Perla neagră (s) 23.55 Petreceţi cu noi la "Hanul Melodiilor" 0.30 Concert extraordinar Quadrophenia Hyde Parc - Londra 1996 (II) *Programul 2:* 7.00 Întâlnirea de sâmbătă: * Puterea. Pasiunea (s) * Nicolasa şi Bernardina (s) 13.30 Est Meridian magazin * Iubiri - joc de societate (s) 16.20 Alejandra (s) 22.00 Santa Barbara (s) 23.15 Săptămâna sportivă

Duminică, 17 noiembrie

Programul 1: 8.00 Bună dimineaţa 9.00 Arlechino 10.00 Dusty (s) 10.30 Din albumul celor mai frumoase melodii populare 11.00 Premiul "Arcul de Triumf" 11.30 Lumină din lumină 12.30 Viaţa satului 13.30 Visând la Jeannie (s) 14.00 Actualităţi 14.10 Poşta TV 14.20 VIDEO-MAGAZIN...DE LA EGAL LA EGAL * Concurs de glume * Top 7 * Dedicaţii muzicale * Teatru scurt 17.25 A doua alfabetizare 17.40 Star Trek - Deep Space 9 (sf/s) 18.35 Tragerile Loto Special 6/49 şi Noroc 18.45 Lumea şi noi 19.15 Robingo 19.55 Publicitate 20.00 Actualităţi 20.35 Duminica sportivă 20.55 Publicitate 21.00 Dragoste, minciuni şi crimă (f) Ultima parte 22.35 Filmele săptămânii 23.10 Actualităţi 23.30 Setea (s) 0.20 Avanpremieră 0.30 Nocturnă lirică *Programul 2:* 10.00 Fecioara de sticlă (s) 11.45 Cristal (s) 12.30 Magazin sportiv 14.00 Tunicile roşii (f) 16.10 Alejandra 18.45 Santa Barbara (s) 19.30 Puterea, Pasiunea (s) 21.30 Fotbal Juventus - Milan 23.15 Repriza a treia

MAPAMOND SPORT

Sport, spectacol şi afaceri

În Statele Unite totul este privit şi judecat prin prisma banilor. N-are importanţă cum te numeşti, cine au fost strămoşii tăi, ce sunt urmaşii tăi şi ce eşti tu decât de la un anumit venit anual în sus, să zicem o cifră în dolari cu şase zerouri. Maşină, casă, congelator, calculator, televizor, mobilă etc are tot pârlitul, dar ca să ieşi deasupra trebuie să faci mai mult şi să ai mai mult. De aceea şi sportul, la ei, nu a mai rămas o simplă şi nevinovată distracţie la sfârşit de săptămână, el devenind o afacere profitabilă. Fiţi siguri că în America nimeni nu-şi va permite să ţină o echipă de baschet, hochei, fotbal dacă aceasta nu va aduce şi profit şi nu va oferi spectacole care să se desfăşoare în faţa unor tribune arhipline cu spectatori care şi-au dat obolul.

Aţi văzut meciurile de baschet din NBA? Se joacă în draci, fără momente de respiro, iar când antrenorii mai solicită câte un time-out, pe teren îşi fac apariţia jongleuri, dansatoare, clovni etc, care ţin permanent asistenţa în priză ... Americanii sunt nişte copii mari, nu prea deştepţi, dar cărora trebuie să le dai ce le place.

Unul dintre numeroşii eroi ai acestui spectacol-afacere este Dennis Keith Rodman, un negru mare (2,03 m, 95 kg), născut la 13 mai 1961 în Trenton (New Jersey). Ca înălţime şi greutate nu-i "bate" pe mulţi dintre protagoniştii ligii profesioniste americane (Hakeem Olajuwoon - 2,14 m, Patrik Ewing - 2,13 m, Shaquille O'Neal - 2,17 m; Vlade Divac - 113 kg, Shawn Kemp - 111 kg, Alonzo Mourning - 108 kg), dar a fost declarat cel mai bun apărător din NBA în 1990 şi 1991, iar în perioada 1991-1995, cel mai bun "rebounder" al ligii. A debutat în NBA în 1986, jucând la Detroit Pistons până în 1993 când s-a transferat la San Antonio Spurs. Din 1995 joacă la Chicago Bulls.

Iubeşte muzica rock şi-i plac femeile blonde. A pornit ca mai toţi marii baschetbalişti de culoare de foarte de jos, dintr-o familie săracă, pe care tatăl a abandonat-o când Dennis avea 3 ani. Datorită baschetului a putut să urmeze şi colegiul şi universitatea. A cântat, în timpul şcolii, într-o formaţie rock. Cu Detroit Pistons a câştigat două titluri NBA, în 1989 şi 1990. A câştigat multe milioane până acum, dar a ştiut să-şi pună în valoare calităţile de baschetbalist şi muzician, lansându-se şi în lumea nebună a artiştilor. S-a făcut, de altfel, destulă vâlvă în jurul "prieteniei" lui cu Madonna. Dacă a existat ceva între cei doi are mai puţină importanţă. Cert este că au scos bani buni şi pe această temă.

În foto: Madonna şi Dennis, dragoste sau interese?

Fotbalişti de ... milioane

Revista "Kicker" a publicat lista completă a valorii de schimb" a jucătorilor din Bundesliga. Cu titlu de curiozitate, iată ierarhia primelor cinci locuri, pe posturi:

- **portari**: 1. Oliver Kahn (Bayern München) - 5 milioane DM
2. Jens Lehmann (Schalke 04) - 4 mil. DM
3-5. Richard Golz (Hamburger SV)
Bodo Illgner (FC Köln)

George Koch (Fortuna Dusseldorf) - toţi 3 mil. DM

De remarcat că Stefan Klos, portarul titular al campioanei Germaniei, Borussia Dortmund, este evaluat la 2,5 milioane DM, iar Oliver Reck, apărătorul buturilor lui VfB Stuttgart şi rezerva lui Köpke la echipa reprezentativă, nu valorează decât 2 mil. DM.

- **fundaşi**: 1. Mathias Sammer (Dortmund) - 12 mil. DM
2. Thomas Helmer (Bayern München) - 8 mil. DM
3. Jürgen Kohler (Dortmund) - 6 mil. DM
4. Patrick Andersson (Mönchengladbach) - 5 mil.
5. Julio Cesar (Dort-mund)
Markus Babbel (Bayern München)
Johan De Kock (Schalke 04) - câte 4 mil. DM

Şi aici ar fi de subliniat căderea lui Matthaus la doar 3 mil. DM, el care în urmă cu un an era estimat la 10 mil. DM.

- **mijlocaşi**: 1. Mehmet Scholl (Bayern München) - 12 mil. DM
2. Andreas Moller (Dortmund) - 10 mil. DM
3. Mario Basler (Bayern München)- 9 mil. DM
4.-5. Christian Ziege (Bayern München) - câte 8 mil. DM.

Dintre străinii care joacă în Germania, cei mai bine plasaţi sunt Paulo Sousa (Dortmund) - 7 mil. DM şi Krassimir Balakov (Stuttgart) - 5 mil. DM. Ionuţ Lupescu (Mönchengladbach) este printre jucătorii scumpi, cu 3,5 mil. DM, iar Dorinel Munteanu (FC Köln) se află ceva mai jos, cu 2,5 mil. DM.

- **atacanţi**: 1. Jurgen Klins-mann (Bayern München) - 15 mil. DM
2. -3. Fredie Bobic (Stuttgart)
Giovane Elber (Stuttgart) - câte 8 mil. DM
4. K.H. Riedle (Dortmund) - 6 mil. DM
5. Ruggieri Rizzitelli (Bayern München)
Olaf Bodden (München 1860)
Harry Deceiver (Freiburg)
Youri Mulder (Schalke 04)
Sean Dundee (Karlsruhe) - câte 5 mil. DM

Jean Vlădoiu (FC Köln) se află destul de bine plasat cu valoarea de 2,5 mil DM, la fel ca Toni Polster (FC Köln), dar înaintea unor fotbalişti renumiţi precum Serghei Kiriakov (Karlsruhe), Vladimir Bestciastnik (Werder Bremen), Valdas Ivanauskas (Hamburger SV), Roland Wohlfarth (Bochum), Marcel Witeczeck (Bayern München).

În foto: cei mai scumpi jucători din Bundesliga: Klinsmann (15 mil.) Sammer şi Scholl (câte 12 mil.)

Cotidianul "Gazzetta dello Sport" a publicat un interviu cu "fantezistul" lui AC Milan, care a devenit rezervă de lux, Roberto Baggio.

Roberto Baggio este jucătorul cu cele mai multe goluri înscrise pentru echipa naţională dintre cei rămaşi în activitate: 24 de goluri. Este urmat de Vialli cu 16. În fruntea clasamentului general se află Riva, cu 35 de reuşite. Baggio a îmbrăcat de 45 de ori tricoul azzur.

În Serie A "Il codino" a colecţionat 273 de prezenţe şi a marcat 130 de goluri: 39 pentru Fiorentina, 78 pentru Juve şi 13 pentru Milan. În cupele europene a jucat 51 de partide şi a înscris 26 de goluri.

Robby s-a născut pe 18 februarie 1967 la Caldogno şi a debutat în Serie A pe 21.09.1986 în partida Fiorentina - Sampdoria (2-0). Primii paşi în fotbal i-a făcut la Coldogno. În 1982 a fost cedat la Vicenza, pentru 500.000 de lire. În 1985 a fost transferat la Fiorentina pentru 3 miliarde de lire (2 milioane de dolari). În 1990, Juventus l-a achiziţionat pentru 16 miliarde (10,6 milioane de dolari) plus Buso. În 1995, AC Milan a vărsat în contul "alb-negrilor" 22 de miliarde (14,6 milioane de dolari). A câştigat două titluri de campion, o cupă a Italiei şi o cupă UEFA.

În cariera sa a avut mai multe accidentări: februarie 1982 - leziune la meniscul genunchiului stâng, mai 1985 - ruptură a ligamentelor încrucişate ale genunchiului drept, decembrie 1986 - leziune la meniscul genunchiului drept, noiembrie 1992 - fractură a unei coaste, iunie 1991 - tendinită, noiembrie 1994 - leziune a tendonului genunchiului drept, mai 1995 - entorsă la genunchiul stâng.

Este rapid, râde şi vorbeşte în dialect. Unul dintre subiectele sale preferate este câinele său Blek, un labrador negru.

Acasă la Roberto Baggio

- ***Cum este ca rezervă?***

- Mă descurc. Face parte din munca mea. Ce să fac? Este serviciul meu.

- ***Unii coechipieri spun că nu sunt de acord cu acest statut. Opiniile sunt împărţite. Geniul şi statutul de rezervă nu se potrivesc.***

- Este foarte dificil. Unul este Baggio, geniul care nu are voie să fie rezervă, şi celelalt, un Baggio care nu este profesionist. Trebuie să existe un acord între cele două variante. M-am pus la dispoziţia antrenorului şi mai mult nu am ce face.

- ***Ce ţi-a spus Tabarez?***

- Că trebuie să fiu rezervă.

- ***Când te gândeşti că totul mergea atât de bine. Un nou modul, cu tine în spatele atacanţilor...***

- Este adevărat că la început s-au schimbat multe. Cred că am şi câştigat multe meciuri prin noua tactică. Atenţie, nu mă refer la mine, ci la modul în care mergea echipa.

- ***Apoi au apărut conflicte cu coechipierii.***

- Adevărat. A fost o mare surpriză. La început totul mergea perfect.

- ***După aceea a venit Porto pe San Siro.***

- ...şi eu m-am văzut afară din echipă. Au fost necesare zece minute şi două goluri, suficiente de altfel pentru a-mi pierde postul.

- ***Ce explicaţie poţi să dai?***

- Că în fotbal totul se schimbă rapid, chiar şi modul în care eşti judecat.

- ***O deziluzie pentru cineva care nu a fost obişnuit în carieră cu statutul de rezervă.***

- Ce vrei, este normal că am ajuns la o vârstă care îmi permite să mă eschivez de toate amărăciunile.

- ***În drumul tău dintre teren şi banca de rezerve, ce te-a deranjat cel mai mult?***

- Ceea ce am citit în ziare. Într-o zi: "Plăteşte Baggio" sau "Baggio rezervă". Asta chiar m-a deranjat.

- ***Nu ai vorbit cu Tabarez?***

- Bineînţeles, şi el mi-a garantat că nu a făcut nici o declaraţie de acest gen. Nu ştiu cum au ghicit totul, în orice caz, ziarele au avut intuiţie. Acum totul a devenit realitate.

- ***Ai declarat" "Tabarez îmi place pentru că mă lasă să joc".***

- A fost o declaraţie după un meci. O simplă declaraţie. Acum trebuie să fii foarte atent cum vorbeşti.

- ***Care sunt raporturile în acest moment?***

- Ca la început. Nu s-au schimbat multe. Despre Tabarez cred acelaşi lucru, ca atunci când l-am cunoscut. S-a schimbat numai poziţia mea. Eu am rămas acelaşi, mă antrenez şi mă comport ca întotdeauna, în toate duminicile, în toate partidele. Problema e alta...

- ***Care?***

- Dacă aş fi fost stranier, nimeni sau doar puţini m-ar fi adus cu atâta ardoare în discuţie. Şi cum se ştie...se cunoaşte că este dificil să fii profet în patria ta.

- ***Fii serios, Roberto, pentru mulţi ani ai fost considerat cel mai bun din lume. Italia '90, Balonul de aur, CM din SUA, unde le laşi?***

- Totul a fost frumos, a mers bine, toţi erau obligaţi să-mi vorbească. Adevărul este că noi, italienii, suntem extraordinari în a supraevalua, a umfla meritele altora. Şi atunci când nu o merită. Acum însă...

- ***Ce se întâmplă?***

- La bază stă doar invidia. O vezi, o simţi, este palpabilă în toate acestea.

- ***Eşti sigur că doar invidia?***

- Nu spun asta numai pentru jurnalişti. Eu am atras tuturor atenţia de la începutul carierei mele şi nu m-a crezut nimeni pentru că acest sentiment nu l-am încercat şi nu-l voi încerca niciodată. Nu sunt invidios pe nimeni.

- ***Nici când îi vezi pe Weah şi pe Simone marcând şi simţindu-se bine pe teren?***

- Cineva, cred, chiar a scris-o. Sunt minciuni. Crede-mă, mă bucur pentru Marco şi pentru George. M-aţi văzut îmbrăţişându-l pe Weah după cel de-al doilea gol al său la Perugia? În acel moment am simţit o mare fericire: pentru el, pentru mine, pentru Milan.

- ***Roberto, spune-mi, este adevărat că nu mai joci ca la început?***

- Sunt convins că nu este aşa. Mă antrenez, lucrez, mă simt bine. Am demonstrat-o în prima parte a sezonului. După aceea au venit acele zece minute cu Porto şi totul s-a schimbat. Cum spuneam, am rămas acelaşi şi m-aţi văzut şi în meciul cu Napoli, când am reuşit să înscriu din nou. În orice caz, fotbalul actual este foarte greu pentru toţi. Nu poţi să te antrenezi aşa cum ai dori pentru că nu ai timp. Nu poţi să faci o mulţime de lucruri. Însă acesta este fotbalul nostru şi trebuie să îl acceptăm.

- ***Nu te-ai gândit să joci în alt campionat, în altă ţară?***

- Nu, nici nu vreau să mă gândesc. Nu mă interesează.

- ***Totuşi, s-a zvonit că vei pleca în Franţa, la Monaco.***

- Minciuni. S-a zvonit că am primit un reprezentant francez la mine acasă. Că am plecat la Monaco să tratez. Sunt al lui Milan, mă gândesc doar la Milan. Am un contract care expiră anul viitor şi abia atunci mă voi gândi.

- ***Într-o zi la Milanelo ai avut o discuţie mai lungă cu Berlusconi.***

- Mi-a spus să stau liniştit. Acelaşi lucru mi l-a spus şi domnul Galliani. Au fost foarte amabili cu mine. Şi eu stau liniştit. Este adevărat că nu pot să fiu mulţumit, dar mă supun deciziilor lui Tabarez şi sper să repet evoluţia din meciul cu Napoli. Fac tot ce-mi cere antrenorul, pentru că în aceste zile se vorbeşte mult despre naţională şi nu am renunţat la tricoul azzur. Sunt cel mai bun marcator al naţionalei în activitate. Am înscris 24 de goluri, nu am încă 30 de ani şi vrei să renunţ? Nici nu mă gândesc şi voi face tot posibilul pentru a mă reîntoarce.

- ***Şi Sacchi ce gândeşte?***

- El nu digeră deziluziile. Naţionala împarte şi desparte. Este aceeaşi poveste. Este foarte greu să îţi meargă bine şi la naţională. Acesta este fotbalul.

- ***Jucătorii de geniu au fost întotdeauna penalizaţi, faultaţi.***

- Este adevărat. Este tot mai puţin spaţiu pentru talente, pentru jucători tehnici. Totul se datorează jocului strâns, axat pe o apărare excesivă, în care spaţiile libere sunt din ce în ce mai mici. Este evident că se întâmplă aşa. În aceste condiţii, spectacolul este din ce în ce mai mic.

- ***S-a enunţat şi o ipoteză că după expirarea contractului cu Milan te vei întoarce acasă, la Vicenza. Este posibil?***

- Nu ştiu. În acest moment în cap o am numai pe Milan. Pentru viitor este destul timp să mă gândesc. Nu ştiu ce voi face după aceea. Totul este posibil. Vreau doar să evit declinul şi pentru aceasta las deschise toate ipotezele. În fotbal totul este posibil. De exemplu, acum, sunt rezervă.

Traducere şi adaptare
Şerban SAVU

FOTBAL DIVIZIA B

Sibienii au scăpat victoria printre degete!!

Industria Sârmei C.Turzii - Şoimii Compa 2-2 (1-0)

Partida a început cu 20 minute întârziere, întrucât ceaţa făcea imposibilă o desfăşurare normală a jocului. Deşi nu se vedea de la o poartă la alta, observatorul federal Ioan Igna, cu acceptul ambelor formaţii, a încuviinţat începerea jocului.

Extraordinară încleştare de forţe, şoimii dovedindu-se superiori sub toate aspectele, controlând autoritar jocul. Apărarea exactă, mijlocul laborios, atacul percutant, în special prin trioul Bratu - Neag - Manea şi o dăruire exemplară a tuturor jucătorilor au pus în derută formaţia aflată pe locul doi al clasamentului, obligată să faulteze exasperant şi alegându-se cu exact 7 cartonaşe galbene (faţă de numai unul pentru oaspeţi). Totuşi, cei care deschid scorul sunt gazdele care beneficiază de o lovitură de la 11 m la faultul fără rost al lui Maşca. Înscrie plasat Roşu în min. 31.

Gazdele au mai obţinut două lovituri libere din apropierea careulul mare, rămase fără rezultat. De partea cealaltă Bratu, Galeş, Manea şi Giurcă nu reuşesc nici ei să marcheze, astfel că repriza se încheie cu un nemeritat avantaj pentru sârmari.

La reluare, tot pe ceaţă, dar mai puţin densă, şoimii se năpustesc în atac şi ratează prin Neag (50) care şutează în loc să centreze spre Galeş, Giurcă sau Manea, aflaţi în poziţii mai favorabile. În min. 52, Manea este faultat puţin în interiorul careului şi intransigentul arbitru Radu Petre (Bucureşti) dictează penalty. Execută puternic Stoica şi portarul Rotaru respinge în corner. Oaspeţii par descumpăniţi, pentru puţină vreme însă, timp în care gazdele beneficiază de două lovituri libere, prost executate, şi de o mare ocazie rezolvată în extremis de Zugravu, care respinge de pe linia porţii. Stoica îşi răscumpără greşeala, reluând în plasă excelenta centrare a lui Bratu din min. 60.

Gazdele resimt şocul, sunt în corzi şi inevitabilul se produce. Bratu (77) zguduie transversala, pentru ca imediat Neag să aducă avantajul şi bucuria în tabăra sibiană.

Galeria gazdelor părea resemnată, noi eram cu sufletul la gură, şi cu trei minute înainte de final, Sime (nou introdus) aduce o egalare nemeritată şi nesperată. În ziarul Tribuna de marţi vom reveni cu alte amănunte şi cu clasamentul seriei a IV-a. **I.PLEŞCA**

MECANICA MÂRŞA - ARMĂTURA ZALĂU 0-0

* Ciorogar a ratat penaltiul din minutul 90 *

Hotărât lucru, mârşenii sunt urmăriţi de un ghinion cum rar se poate vedea! Cu -8 la "adevăr", ei au pus osul la bătaie, au muncit pe brânci, realizând, poate, cel mai bun joc din actualul campionat. Zece ocazii, mari cât roata carului, au avut elevii lui Aurică Barbu şi Cornel Armenean în această partidă pe care au dominat-o copios de la un capăt la celălalt, dar tabela s-a încăpăţânat să rămână neschimbată. Campionul ratărilor a fost, fără doar şi poate, Corfar, care a risipit 7 ocazii limpezi, în min.42 balonul şutat de el nimerind bara. Oaspeţii n-au arătat nimic, s-au apărat câineşte, erau să-şi dea două autogoluri, dar şansa a fost cu ei. În min.90, acelaşi Corfar, pătruns în careul Armăturii, a fost faultat clar, arbitrul bistriţean Radu George a dictat prompt penalti, însă Ciorogar a tras telefonat şi portarul Noţigan a respins.

Să mai spunem că Oros a lipsit pentru cumul de galbene, Serfözö se pare că a fost scos din lot, iar cu -10 la "adevăr" iarna numai liniştită nu se anunţă pentru mârşeni. Cartonaş galben: Grigorescu (min.77).

MECANICA: Raica - Toader, Grigore, Sima, Nedelcu - Popa, Neamţu, Stângu (min.76. Vlad), Neghirlă - Ciorogar, Corfar.

Mihai VERZESCU

Iată celelalte rezultate ale etapei: U.M. Timişoara - Phoenix 4-1; Minerul Ştei - Astral Deta 4-0; Motorul Arad - Minerul Borşa 1-1; West Petrom - F.C. Bihor 0-0; CPL Arad - Mobila Şimleu 1-0; Viitorul Oradea - Telecom Arad 0-1; Metal Cugir - Electrica Timiş 1-0; Ind. sârmei - Şoimii COMPA 2-2; Mecanica Mârşa - Armătura Zalău 0-0; Sticla Turda a stat.

Peluza a III-a

urmare din pagina 1

cravatelor şi a pălăriei, de la culoarea ochilor la culoarea părului domnişoarei pe care clubul o va delega să-l veselească. Un peluzist vâlcean se lăuda, la o conferinţă de presă, că el ştie miercuri cine va arbitra sâmbătă, după cum îşi vopseşte părul nepoată-sa.

Acestea ar fi nişte "drepturi" pe care arbitrii noştri le-au câştigat în timp, nelegiferate încă, dar "înţelese" de toată lumea. Ceea ce nu se cunoaşte bine este consistenţa plicului strecurat la vestiare, după minutul '90, când se consemnează în foaia de arbitraj victoria meritată a uneia sau alteia dintre echipe. Tocmai de această "consistenţă" s-a găsit să facă vorbire, în gura mare, domnul Vasile Gorun, sponsor de Vâlcea şi proaspăt iubitor de cinste. Domnia sa dă cu numele mai multe brigăzi de arbitri care au părăsit Zăvoiul cu câte 1500 - 2000 de mărci nemţeşti per ecuson, reprezentând contravaloarea "prestaţiei".

Peluziştii înspăimântaţi aşteaptă de la Federaţia Română de Fotbal stabilirea unui mercurial şi îşi pun următoarea întrebare: Care sunt tarifele practicate în Divizia A şi în Divizia Naţionala, daca la B este atâta scumpete?

Se aude că observatorii au început şi ei negocierile cu conducătorii de cluburi şi cu sponsorii în vederea reaşezării tarifelor astfel încât acestea să fie echitabile, proporţionale cu profunzimea observţiei şi greutatea pleoapelor.

VALEA DOMANULUI, CE VIS URÂT!

urmare din pagina 1

Echipă modestă, valoric vorbind, dar ambiţioasă şi iute, Gloria a deschis scorul cu noroc în min.9: după o acţiune pe flancul drept a lui Băleanu, Dacica a şutat de la 18 metri, Gângă s-a dus pe direcţia mingii, care l-a lovit pe Bran, ricoşând în colţul opus, jos, lângă bară. Acelaşi Dacica, responsabil cu... şuturile, l-a pus la încercare pe Gângă, dar acesta a deviat greu în corner (min.16), aşa cum avea să facă reşiţeanul şi în min.21, portarul interist boxând in extremis. Acestea au fost, până în min.80, singurele trei şuturi ale gazdelor, toate însă pe spaţiul porţii sibiene!

Vreţi să ştiţi, desigur, ce-au făcut interiştii în prima repriză? Au reuşit să nu se lase dominaţi, au şutat de două ori slab (min.31 - Caşoltan; min.43 - Gabor) pe poarta lui Ianu, dar n-au fost în stare să închege NICI O ACŢIUNE OFENSIVĂ LIMPEDE! O ceaţă tactică supărătoare însoţeşte - de destule etape - jocul interiştilor, încât e imposibil să nu te întrebi ce se învaţă şi se repetă la antrenamente?

După pauză, sibienii - certaţi la cabină - încearcă să-şi mai spele din păcate, atacând cu toate liniile. Dar, pe contraatac, Dumitru (min.58), Tuluc (min.60) şi Decuseară (min.62) nu-l pot învinge pe inspiratul Gângă. "Avem şi noroc azi" - zice Mircea Dancu lângă mine, în tribună. Dominarea oaspeţilor este tot mai accentuată, dar cu grad de periculozitate nu este decât "capul" lui Caşoltan (min.72), după centrarea lui Pogăcean, balonul fiind reţinut aproape de linia porţii de Ianu. În min.80, liniorul Sterea nu ridică steagul la Laczko, aflat în ofsaid, acesta - singur cu Gângă - dându-le sibienilor lovitura de graţie (voi reveni în cotidianul "Tribuna").

MINUTUL 91

urmare din pagina 1

acum câteva etape erau candidaţi la retrogradare. Au marcat: Frunză (14, 29) şi Pârlog (64). ● *Jiul - Farul 3-0 (2-0)* Echipa lui Miron Cozma se menţine în partea superioară a clasamentului. Au înscris Matincă (24, 71) şi Ghişan (45, autogol). ● *FC Argeş - Rapid 2-2 (1-1)* Punct mare luat de giuleşteni de la prunari (Nu ştiu dacă a fost şi... cinstit). Autorii golurilor: Năstase (5), Bârdeş (75), respectiv Târţău (27, din penalty) şi Glăvan (90). ● *Sp.studenţesc - FC Braşov 3-1 (1-0)* Rămaşi în 10 jucători, prin eliminarea lui Hrib în min.15, braşovenii au pierdut încă o bătălie şi rămân în subsolul clasamentului. Au marcat: Andone (31), Simion (81), Caraman (90), respectiv Balint (73). ● *Univ.Craiova - Ceahlăul 3-1 (1-0)* Oltenii au câştigat fără să forţeze, în faţa unei echipe care e vitează doar pe propriul teren. Au înscris: Trică (37, 68), Ganea (50), respectiv Pantazi (73). ● *FC Naţional - Oţelul 1-3 (0-2)* ● Dinamo- AS Bacău 1-0 (0-0) A marcat M.Pană (86, din lovitură liberă ● *Poli Timişoara Steaua 1-0 (0-0)* Autorul golului Guşatu (88). Surpriză !?

CLASAMENT DIVIZIA NAŢIONALĂ

1. Steaua	14	9	2	3	24-12	29(+8)
2. F.C. Naţional	14	9	2	3	25-16	29(+5)
3. Oţelul	14	8	2	4	25-18	26(+8)
4. Dinamo	14	7	4	3	19-10	25(+4)
5. "U" Cluj	14	6	4	4	25-20	22(+1)
6. Jiul	14	7	1	6	16-20	22(+1)
7. F.C. Argeş	14	6	3	6	22-19	21(0)
8. Chindia	13	6	2	5	16-18	20(+2)
9. Ceahlăul	14	5	4	5	18-21	19(+1)
10. Univ. Craiova	14	5	3	6	22-21	18(-3)
11. Rapid	14	5	3	6	18-18	18(-3)
12. Farul	14	5	3	6	15-18	18(-3)
13. Sp. stud.	14	5	2	7	18-21	17(-4)
14. A.S. Bacău	14	4	4	6	16-15	16(-5)
15. Petrolul	14	4	3	7	20-18	15(-6)
16. Gloria	14	3	3	8	13-22	12(-9)
17. F.C. Braşov	14	3	3	8	15-28	12(-9)
18. Poli Timişoara	13	3	2	8	17-29	11(-10)

Rugby

Înfrângere la limită

urmare din pagina 1

Ionuţ ar fi putut schimba soarta jocului. Forestei îi lipseşte de multă vreme un lider autentic, capabil să ia decizii în momentele importante să şi le impună în faţa celorlalţi coechipieri, să instaureze o anume disciplină în jocul formaţiei. Un lider care să respecte şi să aplice indicaţiile antrenorilor. Din păcate în jocul cu Dinamo indicaţiile antrenorilor n-au prea fost respectate.

Au înscris pentru gazde: Borş, Suciu, A. Banciu - încercări, A. Iulian 1 l.p. şi 3 tr. iar pentru oaspeţi Rădoi, Hâldan şi Tufă - încercări, Gurănescu 2 l.p., 2 tr, Dara 1 tr.

Depăşit de importanţa jocului bucureşteanul Milcă, cu decizii contradictorii.

Antrenorii Beianu, Ungureanu, Amarie au folosit următorii jucători: Florea, Borş, Ciutei, Urdea, G. Banciu, Troancă, I. Cătălin, Zeicu, Dobre, Amarie, C. Fugigi, R. Fugigi, A. Banciu, A. Iulian, Hordilă, Suciu, Păculea, Badiu.

Sibienii termină prima parte a campionatului cu 19 puncte şi intră într-o lungă şi liniştită vacanţă, spectrul retrogradării bântuind acest final de tur prin alte ograzi.

În celelalte jocuri ale etapei s-au înregistrat rezultate surpriză: "U" Timişoara - Farul 13-18 !!!, Şt. Petroşani - Steaua 12-17, C.F.R. Constanţa - "U" Cluj 17-11!?, Minerul Lupeni - Remin Baia Mare 13-9, Griviţa Castor - Rapid 15-12.

În numerele viitoare ale Tribunei sporturilor vom reveni cu consideraţii la adresa turului, iar cu clasamentul, după disputarea tuturor jocurilor restante.

Înaintea partidei de divizie naţională, pe terenul II Valea Aurie s-au disputat două jocuri, între elevi ai Şcolii Generale nr. 25. Sportivii participanţi trecuseră testele unei selecţii de mari proporţii, realizată la amintita şcoală, de prof. Emil Sârbu şi antrenorul Iancu Jianu, ambii din cadrul catedrei de rugby a C.S.S. Şoimii. Având avizul Inspectoratului Şcolar cei doi au efectuat testarea tuturor băieţilor din ciclul II gimnazial în cadrul orelor de educaţie fizică. Au fost reţinuţi, pentru a porni în activitatea de performanţă, 50 de elevi. Împărţiţi înpatru echipe, ei s-au confruntat, cu multă ambiţie, spre deliciul asistenţei, sosită mai devreme la stadion. Trei echipe au fost premiate cu câte un rând de echipament fiecare. Echipamentul a fost înmânat de reprezentanţii "Fundaţiei Bebe Boboc", organizaţie constituită tocmai pentru sprijinirea rugbyului sibian juvenil. Două seturi de echipament au fost trimise de dl. Ion Muşan, fost component al echipei CSM Sibiu, actualmente, cetăţean german. Cel de-al treilea set a fost achiziţionat din fondurile fundaţiei. Considerăm că merită toate lauda această acţiune, rugby-ul sibian având nevoie de un suflu proaspăt. Evident va trece multă vreme până când micii rugbişti vor ajunge la marea performanţă, dar important este că lucrurile încep să se mişte.

Tir cu arcul în ... ghindă descojită

urmare din pagina 1

min. 10; 20-26, min. 15). După numai 1 minut, sever admonestaţi de antrenorul Mircea Vulc, echipierii de la C.S.U. Forest Sibiu reduc din handicap (24-26), egalează (27-27) şi preiau conducerea (29-27) în min. 19, pentru a termina prima parte a jocului cu un avantaj de 4 puncte 34-30.

Repriza secundă a avut cu totul altă desfăşurare, gazdele impunându-şi superioritatea şi reuşind să se menţină permanent la conducere. Tordai s-a dovedit eficient la finalizare, Claudiu Muntean şi Pelger au "spart ghinionul" şi au început să înscrie aruncări de 3 puncte iar Cornel Alecu şi-a reamintit că este un valoros conducător de joc. În consecinţă, la jumătatea celei de a doua reprize, gazdele aveau un avantaj de 16 puncte (64-48) pe care, îl vor majora până la sfârşitul partidei, care le-a dat câştig de cauză cu 78-60. Pentru C.S.U. Forest Sibiu au înscris: Tordai (28), Muntean (18), Pelger (15), Alecu (9), Covacs (6) şi Lăpădat (2).

Alte rezultate: West Petrom Arad - B.R.D. C.S.U. Ploieşti 50-55; Charlie Comat Craiova - C.S.S. Mobex Tg. Mureş 98-79; Universitatea Elba Timişoara - Universitatea S.M. Invest Cluj 94-91.

CLASAMENT

1. Universitatea Elba Timişoara	9	7	2	799:730	16
2. C.S.U. Forest Sibiu	9	7	2	811:678	16
3. Universitatea S.M. Invest Cluj	9	6	3	751:637	15
4. BRD C.S.U. Ploieşti	9	6	3	723:665	15
5. Carbochim Dacia Cluj	9	4	5	648:640	13
6. West Petrom Arad	9	3	6	602:659	13
7. C.S.M. Charlie Comat Craiova	9	2	7	627:706	11
8. C.S.S. Mobex Tg. Mureş	9	1	8	598:806	10

Etapa viitoare (sâmbătă, 16 noiembrie)

BRD C.S.U. Ploieşti - Universitatea ELBA Timişoara; Universitatea S.M. Invest Cluj - C.S.U. Forest Sibiu; Carbochim Dacia Cluj - C.S.M. Charlie Comat Craiova; C.S.S. Mobex Tg. Mureş - West Petrom Arad.

Handbal, Divizia B

CSM Sibiu - surclasată pe teren propriu !?

Cu un efectiv de jucătoare sărac, CSM Sibiu a pierdut în faţa liderei seriei, Textila Sebeş, cu 17-36 (7-19). Orice comentariu credem că este de prisos. Se impun măsuri urgente de redresare a echipei.

● Phoenix Minaur Baia Mare - Metalul Copşa Mică 24-21 (13-11)

● Armătura Cluj - Institutul Militar "Nicolae Bălcescu" Sibiu 27-25 (12-14) **I.Ilie**

ULTIMA ORĂ

✦ Anuţa Cătuna a câştigat maratonul de la New York. Are 28 de ani, este legitimată la Rapid, primind 30.000 dolari şi o maşină Toyota.

✦ Irina Spârlea a ajuns pe locul 15 în clasamentul WTA cu 80,77 puncte. Pe locul I se află Steffi Graf cu 335,78 puncte.

✦ Ion Zaharia (67 ani0, fost jucător la Juventus Bucureşti şi Petrolul Ploieşti, maestru al sportului, fost antrenor, într-o criză de nebunie, s-a aruncat pe fereastră de la etajul 8 al blocului în care locuia, cu radioul în braţe. (Şi mie îmi vine, câteodată, să mă sinucid, dar stau la parter!).

✦ Miercuri, 13 noiembrie, se va desfăşura o etapă intermediară în Cupa României: Metalul Fieni - FC INTER SIBIU, Viitorul Oradea - CFR Cluj, Dorna Vatra Dornei - Petrolul Moineşti. Luni, 18 noiembrie, se vor trage la sorţi partidela din 16-imi în care vor intra şi echipele din Divizia Naţională.

✦ Într-o singură zi, fotbalistul Mieluşică (FC Argeş, fost la Chindia Târgovişte) a reuşit să-şi boteze băiatul, să se cunune civil, să marcheze un gol, să se cunune religios şi să facă ospăţ...

✦ Când eram elev de liceu, pe vremea asta toamna Tata Ioja, dl.Dobrescu, dl.Kindermann şi alţii organizau nişte meciuri pe imaşul unde acum se află cartierul Hipodrom. Dascălii de astăzi cu ce se ocupă?

✦ Ilie Dumitrescu vrea să plece de la West Ham United, unde este rezervă. L-aş lua la FC Inter, dar să-şi plătească masa şi cazarea!

✦ Ionuţ Lupescu a cam terminat-o cu fotbalul, după o accidentare la antrenament. Păcat.

✦ Alexandru Boc (fostul libero al naţionalei de fotbal) vrea să se însoare cu handbalista Mihaela Apostol.

✦ Rezultate în preliminariile Campionatului mondial de fotbal: Giorgia - Anglia 0-2 (gr.2), Austria - Letonia 2-1 (gr.4), Olanda - Ţara Galiilor 7-1 (gr.7), Liechtenstein - Macedonia 1-11 (gr.8), Albania - Armenia 1-1, Portugalia - Ucraina 1-0, Germania - Irlanda de Nord 1-1 (gr.8).

N.I.D.

— SIBIU — Biblioteca Astra

BIBLIOTECA „ASTRA"
SIBIU

Fotbal, Divizia A

CÂND "ȚĂNȚARUL" PIȘCĂ... "LUPUL"!

F.C. INTER - MINAUR ZLATNA 3-0 (1-0)

Stadion "Municipal", timp rece, soare după pauză, spectatori cca 1000 (intrarea liberă), gazon bun. Au marcat: CAȘOLȚAN (min. 13), C. POPA (min. 65) și DEMIAN (min. 87).

F.C. INTER: Gângă 6 - Bran 7, L. Cotora 7, Lazăr 6 - Tolciu 6, Gabor 6 (min. 65, C. Szeghedi 6,5), Demian 7, Pogăcean 7 (min. 88, Tarcea), Cornaci 6 - C. Popa 7 (min. 85, Terchilă), Caşoltan 7. Rezerve: Fl. Cotora, Al. Zotincă. Antrenori: Cornel Țălnar, Petre Purima, Adrian Văsâi.

MINAUR: Magiaru 8 - Miheț 5 (min. 65, Balaban 5), Fătu 7, Brumar 7, Burnete 6, Duță 6 - Găldean 6, Darha 6 (min. 65, Ulești 5), Medeleanu 5, Cr. Stoica 6 (min. 80, Miuță) - S. Mărginean 7. Rezerve: Rusu, Boca. Antrenori: Nicolae Lupu, Iuliu Chira și Nicolae Căian.

Au arbitrat bine bucureștenii Gheorghe Veriveș, Nelu Stanciu și Radu Petrovici. Observator: Petre Tătar.

Cartonașe galbene: Tolciu (32), C. Szeghedi (71), L. Cotora (72), Cornaci (74), respectiv Cr. Stoica (30).

Galeria interistă a fost la înălțime.

Raportul șuturilor: 20-8 (pe poartă 14-2). Cornere: 6-4.

Era secunda a zecea când, lansat de Găldean, Sorin Mărginean a profitat de neînțelegerea dintre L. Cotora și Gângă, lobând balonul pe ... bara transversală a porții sibiene. Fază avertisment care avea să risipească bârfa din târg cum că, prieteni la cataramă fiind, Țălnar și Lupu vor cădea la pace. Jocul era de slabă calitate, ritmul de melc, așa că reduta Minaurului, cu Fătu, Brumar și Burnete, excelenți săritori, rezista fără prea mari eforturi. Și, totuși, minutul 13 avea să le poarte noroc sibienilor: Gabor a executat arcuit o lovitură liberă din lateralul careului mare al oaspeților și Caşoltan a reluat fulgerător în plasă, de la 7 metri. Galeria interistă e în culmea fericirii. Se cere golul doi. El nu vine pentru că jocul gazdelor e bătrânesc. În min. 30, pe contraatac, Găldean reușește, din spatele fundașilor sibieni (deci, din ofsaid) să înscrie, dar tușierul cu barbă Radu Petrovici era de mult cu steagul sus. În min. 37, același Petrovici se joacă, evident, cu nervii noștri, nesemnalizând poziția de afară din joc a lui Mărginean. Dar acesta nu poate, de la 6 metri, relua balonul centrat de Miheț. A rămas să întâlnim ... fotbalul în repriza secundă!

Și așteptarea ne-a fost răsplătită. În min. 48, Gabor a pus balonul în vinclu dintr-o lovitură liberă, însă portarul Magiaru, cel care avea să fie eroul partidei, a salvat incredibil. Magiaru s-a opus, în continuare, tirului (mai precis decât alte dăți) al interiștilor, cu

continuare în pagina 4

Mircea BIȚU

Baschet

Sibiul vinde - Clujul cumpără

Coșciuge din stejar pentru ambiții deșarte

"U" S.M. Invest Cluj - C.S.U. Forest Sibiu 83-85 (42-46)

● Mircea Vulc - Dragan Petricevici 2-0 ... deocamdată ● Partidă de referință controlată de sibieni, superiori tehnic, dar mai ales tactic ● Claudiu Muntean irezistibil la finalizare ● Cornel Alecu strălucitor ● Spânu - un om bun la toate, Tordai, Pelger și Lăpădat foarte utili. Un cuvânt bun în plus pentru Alex Covacs ● Declarația din presă a antrenorului Mircea Vulc confirmată: "Am venit să câștigăm" ● Excelentă prestația în apărare a oaspeților care au interceptat 26 de baloane.

Superbă, meritată și necesară această victorie a elevilor antrenorului Mircea Vulc, în fața celor pregătiți de sârbul Dragan Petricevici. Sibienii au condus din primul până în ultimul minut de joc, în majoritatea timpului la diferențe confortabile, adjudecându-și o victorie ce nu a putut fi viciată de unele imperfecțiuni în arbitraj, de un cronometru "leneș" sau de o sală, destul de plină, care și-a încurajat favoriții.

continuare în pagina 4

Octavian RUSU

TRIBUNA sporturilor

SUPLIMENT SĂPTĂMÂNAL DE INFORMARE SPORTIVĂ AL COTIDIANULUI INDEPENDENT "TRIBUNA"

Anul VI, nr. 342 | 18.11 - 24.11.1996 | 4 pagini, 300 lei

În pagina 3 MAPAMOND SPORT

Buturuga mică răstoarnă carul mare

CSM Reșița - Gaz metan 0-0

Spectatorii reșițeni așteptau un "galop de sănătate" al favoriților lor care se aflau în postura de lideri ai seriei, în vreme ce medieșenii veneau de undeva din plutonul anonimilor. Numai că gaziștii s-au apărat exact, practicând un marcaj strâns care i-a incomodat vizibil pe adversarii lor. În aceste condiții, ocaziile de gol ale gazdelor au fost rare și destul de firave. Ba, mai mult, pe contraatac, oaspeții puteau deschide scorul prin Callo (38), Luca (68) sau Miclăuș (75). La poarta lui Filip s-au înregistrat momente mai fierbinți la acțiunile lui Dincă (9), Szijj (20), Balaci (82), dar trebuie spus că reșițenii au făcut un meci slab pe ansamblu. În ultimele minute gaziștii au jucat în inferioritate numerică, Ciurar fiind eliminat pentru două avertismente.

A arbitrat bine Gh. Moise (București).

Cartonașe galbene: Marinescu și Ciurar.

Punctul cucerit de Gaz metan la Reșița este prețios, dar euforia acestui succes trebuie temperată, pentru a nu se transforma în deznădejde în etapa viitoare când la Mediaș va veni CFR Timișoara, echipă în mare criză de puncte.

CSM: Popa-Cojocaru, Sandu, Ibric, Panescu - Ciucur (65, Doană), Dincă, Bătrânu, Marinescu-Marcu (48, Balaci), Szijj.

Gaz metan: Filip - Ciurar, Lungu, Fl. Șomfălean, Someșan, Miclăuș - Cl. Șomfălean, Maier, Callo (82, Handrea) - Popescu (62, Luca; 88, St. Vasile).

D. IONAȘCU

Fotbal, div. B

Joc de excepție în fața liderului

Șoimii Compa - U.M. Timișoara 1-0 (1-0)

După cele două derbiuri consecutive în care formația sibiană a fost angrenată, se poate afirma cu certitudine că este cea mai valoroasă, cu pretențiile cele mai îndreptățite la promovare. Când i-am văzut la încălzire pe timișoreni, bine clădiți, cu gabarit "depășit" majoritatea dintre ei, având peste 1,80 m, credeam că ne vor pune mari probleme. Nu a fost așa, întrucât doar defensiva lor s-a luptat eroic reușind să primească un singur gol, scăpând cu fața curată din multe și clare situații critice. Elocvent în ce afirm este că "fruntașa" seriei a trimis pe spațiul porții un singur șut, și acela anemic, în minutul 84, autor Utfineanu.

continuare în pagina 4

I. PLEȘCA

Gimnastică

Aur și argint pentru sibience

În perioada 10-13 nov., la Ploiești, s-a desfășurat campionatul național de gimnastică - individual feminin rezervat copiilor și juniorilor. Au fost prezente cele mai bune 32 de gimnaste ale țării, la fiecare categorie de vârstă, calificate în urma rezultatelor obținute la cmpionatul național pe echipe, desfășurat în luna mai la Arad. Clubul Sportiv Școlar a fost prezent în com-petiție cu cinci sportive, la categoriile de vârstă a III-a prin Cristina Speriatu și a IV-a prin Sabina Cojocar, Patricia Baciu, Oana Bucerzan și Alexandra Barac. Cele mai bune rezultate au fost obținute la categoria a IV-a unde, sportivele clubului sibian s-au aflat printre protagonistele întrecerii, în permanentă dispută cu reprezentantele C.S.S. 3 Steaua București. Rezultatele obținute puteau fi substanțial îmbunătățite dacă arbitrajul - eterna poveste, ar fi fost unul corect. Faptul că Eliza Stoica, antrenoarea clubului bucureștean este soția secretarului federației Adrian Stoica, explică, într-un fel, îngăduința brigăzilor de arbitre față de evoluția stelistelor și exigența manifestată în judecarea evoluției sibiencelor. Istoria s-a scris, rămân rezultatele care atestă că Sibiul revine

continuare în pagina 4

G. RADU

Călătorind, călătorind

În gară la Copșa, m-am întâlnit cu Gabi și, după ce i-am admirat chitara, am intrat în vorbe serioase. Amândoi schimbaserăm trenul. Eu veneam de la Fieni, unde am fost delegat să urmăresc câteva antrenamente cimentate pentru Cupa României, el venea de la Dublin, unde urmărise foștii noștri adversari și viitorii noștri adversari, Irlanda și Islanda așezate la 0-0.

Peluza a III-a

Mare lucru e să călătorești. Eu am călătorit, cum am călătorit el a călătorit cum a călătorit. Eu am zis: "fraților, o să-i batem la 11 metri". El a zis: "fraților asta nu e Irlanda, m-am dus degeaba, dar am adus pliante din care reiese confortul".

După câteva zile, un peluzist care era naș la o nuntă, din apropiere, l-a întâlnit pe Gabi, tot în gară și tot la schimburi de trenuri. Gabi pleca în Anglia să vadă cum se mai simte Ilie Dumitrescu, cum joacă el, când joacă, și cum stă Răducioiu pe banca de rezerve. Peluzistul a zis că e păcat de bani, că el poate să meargă chiar și până la Fieni cu "naşul", la care Gabi i-a răspuns că și el tot cu "naşul " merge.

Mihai BRATU

CLASAMENTE DIVIZIA A

Seria I

Precizia - Tractorul 3-1, Bucovina - Steaua 3-1, Metrom - Dunărea Călărași 1-0, Rocar - Petrolul 1-0, Poli Iași - Dunărea Galați 2-2, Dacia Brăila - Danubiana 3-0, Poiana - Metalul 3-0, Cetatea - Foresta 0-0, FC Onești - Gloria Buzău 0-0.

1. Dacia Brăila	15	10	3	2	25-7	33(9)
2. Foresta Fălticeni	15	10	2	3	33-9	32(11)
3. Precizia Săcele	15	9	1	5	28-19	28(4)
4. Petrolul Moinești	15	8	2	5	16-17	26(2)
5. FC Onești	15	7	3	5	20-16	24(0)
6. Poli Iași	15	7	3	5	22-21	24(0)
7. Poiana Câmpina	15	7	2	6	20-15	23(-1)
8. Bucovina	15	6	5	4	19-19	23(-1)
9. Gloria Buzău	15	7	1	7	25-17	22(1)
10. Dunărea Călărași	15	7	1	7	19-22	22(-1)
11. Tractorul	15	6	3	6	19-17	21(-3)
12. Dunărea Galați	15	5	5	5	15-14	20(-1)
13. Rocar	15	6	2	7	16-19	20(-4)
14. Metrom Brașov	15	4	4	7	18-15	16(-5)
15. Metalul Plopeni	15	4	4	7	11-17	16(-5)
16. Danubiana	15	4	3	8	15-18	15(-6)
17. Cetatea	15	3	4	8	11-23	13(-11)
18. Steaua Mizil	15	0	2	13	5-52	2(-19)

***Etapa viitoare:** Tractorul - Poli Iași, Precizia - Metrom, Petrolul - Poiana, Gloria - Cetatea, Foresta - Rocar, Steaua - FC Onești, Danubiana - Bucovina, Dunărea Galați - Dacia Brăila, Metalul - Dunărea Călărași.*

Seria a II-a

FC Inter - Minaur 3-0, FC Maramureș - CFR Cluj 1-0, UTA - CFR Timișoara 2-1, Olimpia - Corvinul 4-1, ASA - Gloria Reșița 5-3, Aro - Minerul Motru 2-0, CSM Reșița - Gaz metan 0-0, Unirea Dej - Electroputere 1-1, Unirea A. Iulia - Dacia Pitești 2-0.

1. CSM Reșița	15	8	4	3	24-12	28(4)
2. Electroputere	15	8	4	3	20-13	28(7)
3. Unirea Dej	15	7	4	4	17-13	25(1)
4. Aro Câmpulung	15	8	1	6	17-15	25(1)
5. F.C. INTER SIBIU	15	6	5	4	16-12	23(-1)
6. Corvinul	15	7	2	6	20-18	23(2)
7. Minerul Motru	15	6	5	4	16-16	23(2)
8. CFR Cluj	15	6	4	5	15-11	22(1)
9. UT Arad	15	7	1	7	24-23	22(1)
10. Dacia Pitești	15	6	4	5	18-17	22(1)
11. ASA Tg. Mureș	15	6	3	6	16-16	21(-3)
12. Gloria Reșița	15	6	3	6	18-24	21(0)
13. GAZ METAN MEDIAȘ	15	5	5	5	13-12	20(-1)
14. Olimpia S. Mare	15	6	0	9	23-21	18(-6)
15. Unirea A. Iulia	15	6	0	9	17-25	18(-6)
16. FC Maramureș	15	4	4	7	17-26	16(-8)
17. Minaur Zlatna	15	3	4	8	16-24	13(-11)
18. CFR Timișoara	15	3	1	11	14-23	10(-11)

***Etapa viitoare:** Minaur - ASA, FC Inter - UTA, Corvinul - CSM Reșița, Dacia Pitești - Unirea Dej, Electroputere - Olimpia, CFR Cluj - Unirea A. Iulia, Minerul - FC Maramureș, Gloria - Aro, Gaz metan - CFR Timișoara.*

În pagina 2

ULTIMA ORA

Minutul 91

Călări pe borțoase carafe cu vin

Au mai rămas doar două etape din acest tur cenușiu de campionat, în care spectaculoase n-au fost decât câteva plecări de jucători la cluburi din străinătate. Dacă după turneul final al Campionatului mondial din 1990 toți jucătorii noștri din lotul reprezentativ au luat drumul Italiei, Spaniei, Olandei, Belgiei, Germaniei, acum România este "pepiniera" fotbalului turcesc, grecesc, cipriot, unguresc, semn că și valoarea profesioniștilor de astăzi este sub valoarea amatorilor de-acum șase ani, ca să nu mai vorbim de lamentabila prestație a cluburilor românești în competițiile europene. Dar, ce contează, de

continuare în pagina 4

n.i.d.

Judo

CSŞ Şoimii-CSM Sibiu, vicecampioană pe echipe

Zilele trecute, a avut loc, la Piteşti, Campionatul Naţional de judo pe echipe cadeţi (vârsta 16-17 ani). Au participat 18 echipe la băieţi, între care Steaua Bucureşti, Dinamo Braşov, Dina Arad, CSMS, Politehnica Iaşi. Echipa CSŞ Şoimii-CSM, şef de catedră prof. Ion Domnar, împreună cu prof. Ioan Chindriş, Octavian Creţu şi Eugen Nan a fost formată din următorii judoka: cat: 50 kg - Gheorghe Ghiţă (rezervă Alin Potcovel); cat. 55 kg - Florin Comşa şi Ilie Popa; cat. 60 kg - Traian Olar (rezervă Cosmin Chindriş); cat. 65 kg - Claudiu Baştea (rezervă Bogdan Iacob); cat. 71 kg - Constantin Cojoc; cat. 78 kg - Adrian Popa, iar la cat. 78 kg - Cristian Oţet.

Iată rezultatele obţinute de CSŞ Şoimii-CSM Sibiu: 7-0 cu Fortius Iaşi; 4-3 cu Miercurea Ciuc (fosta vicecampioană); 5-0 cu CSMS Piteşti şi 3-2 cu fosta echipă campioană, CS Iaşi.

Finala pentru titlul de campioană, le-a adus în faţă pe CSŞ Şoimii şi Liceul cu program sportiv judo Piteşti. Au învins piteştenii cu 4-3. De menţionat că sibienii conduceau cu 3-0 când au fost dezavantajaţi clar de un arbitraj părtinitor cu gazdele.

În numele Comisiei Judeţene (preşedinte dr. med. Virgil Crişan), antrenorii şi profesorii ţin să aducă mulţumiri conducerii CSŞ Şoimii-CSM (director prof. Ion Stanciu) pentru sprijin. Să sperăm că, în viitor, judoka sibieni vor participa la competiţii internaţionale şi credem că vor găsi sponsorii care să susţină aceste deplasări în străinătate, din care judoul sibian va avea mult de câştigat.

Ilie IONESCU

Afina Trandafir - locul 3 la "Internaţionalele" din Belgia

Asociaţia sportivă "Dracula Rex" (preşedinte Ştefan Rădulescu) a participat cu 3 sportive (cadete) la Turneul internaţional de judo, desfăşurat în localitatea Olen din Belgia, unde au participat sportivi din 54 de ţări. Judokana Afina Trandafir, de la secţia Avrig, s-a clasat pe locul 3 la categoria 48 kg, categorie unde au participat 50 de concurente, iar colega ei, de la aceeaşi secţie, Manuela Murărescu, participând la cat.52 kg a ocupat locul VI. Ramona Olteanu, de la secţia Turnişor, concurând la cat.36 kg a avut o comportare modestă.

Antrenorul S. Rădulescu şi sportivele aduc mulţumiri doamnei director Dorina Avram, de la firma EUROFARM-sucursala Sibiu, sponsorul care le-a ajutat pe micuţele cadete să facă deplasarea.

I. Ilie

Primele locuri în clasamentul câştigurilor realizate în circuitul ATP în 1996:

1. Evgheni Kafelnikov (Rusia)	2.133.618 $
2. Pete Sampras (SUA)	1.946.252 $
3. Thomas Muster (Austria)	1.545.496 $
4. Goran Ivanisevic (Croaţia)	1.508.085 $
5. Michael Chang (SUA)	1.502.366 $
6. Richard Krajicek (Olanda)	1.231.761 $
7. Boris Becker (Germania)	1.198.007 $
8. Andre Agassi (SUA)	1.116.595 $
9. Thomas Enqvist (Suedia)	1.015.997 $
10. Todd Woodbridge (Australia)	988.133 $

MEDIAFAX

O penultimă etapă echilibrată

Campionatul judeţean de fotbal

● ***ASA - Sevişul 2-1 (0-0).*** Pe propriul teren, campioana de toamnă a întrecut cu dificultate un adversar dârz şi ambiţios - care evoluând cu aplomb pe toată durata partidei - s-a ridicat de foarte multe ori la nivelul echipei militare. Sibienii au punctat primii, în min.62 prin M. Risti. După 13 minute, şelimbăreanul V. Coţie restabileşte egalitatea pe tabela de scor, dar cu două minute înaintea fluierului final, acelaşi M. Risti înscrie golul victoriei ● ***Flapo - Cibinul 6-2 (2-2).*** La Păucea, după o primă repriză egală, în care ambele formaţii au concretizat fiecare câte două din numeroasele atacuri, amfitrionii, mult mai rutinaţi şi mai lucizi în fazele ofensive, s-au detaşat surprinzător de uşor de unsprezecele din Cristian, aflat de la un timp în evidentă suferinţă. Autorii golurilor: D. Boţoc (min. 9), N. Poplăcean (min. 25. 53, 60, 85), D. Man (min. 47), respectiv G. Negoiescu (min. 2 şi 32, ultimul din penalti) ● ***Arsenal 95 - Flacăra 2-1 (0-1).*** Confruntare echilibrată şi de bună calitate la Sibiu, unde oaspeţii - în vervă deosebită - au condus ostilităţile în prima repriză când au şi deschis scorul, în min. 9, prin D. Ursu. Mai proaspătă în al doilea mitan, formaţia gazdă a dominat, terminând învingătoare, în urma golurilor înscrise de G. Tampa (min. 51) şi D. Dîţu (min. 70) ● ***Hapomex - Unirea 0-3.*** Deşi a învins pe teren datorită golurilor reuşite de D. Matei (min. 49, din lovitură de la 11 m), I. Iuga (min. 54) şi M. Ţăran (min. 68), respectiv N. Seleştean (min. 82), echipa din Ruşi, utilizând un jucător pe fals (contestat de miercureni) a pierdut partida cu 0-3 ● ***Viitorul - Progresul 2-0 (2-0).*** Victorie normală a gazdelor, care s-au impus încă din prima jumătate a întrecerii în faţa tinerilor fotbalişti din Orlat, graţie golurilor realizate de veteranul V. Cula în min. 40 şi D. Miclăuş (min. 45) ● ***Tractorul - Recolta Alma 2-1 (1-0).*** Izbânda meritată a teamului din Ighişu Nou s-a conturat ca urmare a golurilor marcate de A. Constantin (min. 19) şi C. Dârloşan (min. 50). Pentru oaspeţi a punctat I. Kadar în min. 43 ● ***Recolta Moşna - Gloria 2-2 (0-0).*** Joc echilibrat, rezultat echitabil. Au punctat: M. Coşcodar (min. 60) şi F. Comiza (min. 73) pentru gazde, D. Lazăr (min. 80 şi 88) în contul unsprezecelui din Nocrich.

V.M.

FOTBAL. DIVIZIA C

Rezultatele şi autorii golurilor din ultima etapă a turului care s-a desfăşurat miercuri, 13 noiembrie a.c.:

● *Vitrometan - Sparta 2-3 (1-3).* T. Dabai (min. 23 din 11 m), R. Pex (min. 85) pentru învinşi, respectiv D. Gaspar (min. 9) şi M. Popa (min. 15, 29) ● ***Silva - Geromed 0-7 (0-2).*** L. Mărginean (min. 40, 60, 73), S. Bungiac (min. 20, 89), I. Boţoc (min. 50), T. Biro (min. 87) ● ***CS Agnita - Construcţii 2-1 (1-1).*** V. Ciuciurea (min. 5 din penalti), F. Muntean (min. 54), respectiv F. Herciu (min. 15) ● ***Unirea - CFR Retezat PIM 2-2 (0-1).*** D. Flichiş (min. 53) şi E. Bîrsan (min. 86) pentru ocneri, G. Năstase (min. 35) şi S. Şopterean (min. 73) ● ***Viitorul - "U" Mecanica Sembraz 2-0 (0-0).*** E. Bocăzar (min. 52) şi M. Farkaş (min. 89) ● ***Textila - COMESO 1-0 (1-0).*** G. Comşa (min. 7) ● ***Record - Romanofir 4-1 (2-0).*** A. Tofănescu (min. 26), M. Lazăr (min. 32), D. Stoica (min. 56) şi B. Forgacs (min. 72), respectiv I. Fiţea (min. 57) ● ***Sticla - Progresul 5-4 (3-3).*** R. Gavrilă (min. 30 din penalti şi min. 44), A. Kosa (min. 33, 88) şi S. Bud (min. 53) pentru avrigeni, D. Forgacs (min. 5), I. Ştef (min. 17 şi 73 din penalti) şi M. Raţiu (min. 19).

Un meci de infarct: C.S.U. Sibiu - Banatul Lugoj 3-2 (15-9, 15-12, 3-15, 14-16, 15-13)

Volei, Divizia B (f)

Timp de 112 minute, cât a durat partida dintre C.S.U. Sibiu şi Banatul Lugoj, spectatorii au asistat la o partidă de infarct: Elevele profesoarei Marcela Pripiş, după ce au câtigat primele două seturi cu 15-9 şi 15-12, se părea că în ultimul - nu vor mai avea nici o problemă. Dar nu a fost aşa. Echipa oaspete, matură, cu jucătoare experimentate, întoarce rezultatul în favoarea ei, pe fondul căderii gazdelor şi astfel setul III îl câştigă la 3. A venit setul patru. După ce conduc cu 2-0 şi 4-1, apoi cu 5-2, sibiencele sunt egalate la 5, la 7 şi al 9, ca de aici să lupte cot la cot cu bănăţenele, ajungând la 14-14.

Finalul de set, după 31 de minute, aparţine oaspetelor: 16-14. Urmează "tie brek", sibiencele egalează la 5, sunt conduse cu 7-5, egalează la 9 şi de aici se desprind: 11-9, 12-9, 13-11, 14-12, 14-13 şi cu un efort remarcabil câştigă setul cu 15-13 şi odată cu el meciul cu 3-2.

A fost o dispută epuizantă, în care s-a văzut că atunci când ai voinţă, poţi învinge.

C.S.U. Sibiu a folosit următoartele jucătoare: Arina Radu, Laura Tarcea, Estera Bogaşieru, Carmen Bobe, Daniela Stroiescu, Teodora Pojoga, Oxana Cintean, Cristina Barbur şi Daniela Precup.

Arbitri: Dorel Ene (Craiova) - principal şi Ioan Dărnescu (Rm. Vâlcea) - secund.

Ilie IONESCU

PROGRAM TVR

Luni, 18 noiembrie

Programul 1: 7.00 Actualităţi. Vot '96 7.10 Recital Eric Clapton 7.40 O zi în Franţa (do) 8.15 Santa Barbara (s/r) 9.00 Actualităţi 9.10 Andrea Celeste (s) 9.55 Divertisment muzical 10.25 Clandestinii (f/r) 11.55 Magazin Satelit 13.00 Actualităţi 13.15 TVR Iaşi. Est Meridian 14.00 TVR Cluj-Napoca 14.50 TVR Timişoara 16.00 Actualităţi 16.10 De luni până luni 16.40 Ne-am interesat pentru dvs. 17.05 Emisiune în limba maghiară 18.35 Grendizer (d.a.) 19.00 Atlas 19.30 Salvaţi de clopoţel (s.SUA) 20.00 Actualităţi 20.50 Baywatch (s.SUA) 21.45 Vot '96 22.30 Teatrul Naţional de Televiziune * Maeştrii teatrului românesc: Ştefan Iordache 23.30 Actualităţi 23.45 Cultura în lume 0.15 "Fragil"

Programul 2: 13.35 Drumul spre Avonlea (s/r) 14.55 Perla Neagră (s/r) 16.10 Alejandra (s) 17.40 Andrea Celeste (s) 22.05 Santa Barbara (s) 22.50 Magazin sportiv intern şi internaţional * Fotbal * Handbal masculin

Marţi, 19 noiembrie

Programul 1: 7.00 TVM 8.30 La prima oră 9.20 Santa Barbara (s/r) 10.05 Limbi străine: franceză, engleză 11.05 America ostatică (f/r) 13.25 Întoarcerea lui Maidanian (d.a.) 14.00 Actualităţi 14.10 TVR Iaşi 15.05 TVR Cluj-Napoca 16.00 Actualităţi 16.10 Fii tu însuţi! 16.45 Convieţuiri 17.35 Cazuri şi necazuri în dragoste 18.30 Grendizer (d.a.) 19.00 Medicina pentru toţi 19.30 Tarzan (s.SUA) 19.55 Urgenţe în agricultură 20.00 Actualităţi 20.50 Laudatio: Corneliu Baba 21.00 Ultimul minut (f.Italia, 1991) 22.50 Reflector 23.20 Actualităţi 23.35 Studioul şlagărelor 0.00 Gong! 0.30 Magazinul notelor blue

Programul 2: 14.40 Babar (d.a.) 16.10 Alejandra (s) 17.40 Andrea Celeste (s) 23.15 Grădina cu trandafiri (f.Franţa)

Miercuri, 20 noiembrie

Programul 1: 7.00 TVM 8.30 La prima oră 9.20 Santa Barbara (s/r) 10.05 Videolexicon 11.05 Videocaseta muzicală 11.20 Andrea Celeste (s/r) 12.10 Întoarcerea lui Maidanian (d.a.) 12.40 Reflector (r) 13.10 Muzica pentru toţi 14.00 Actualităţi 14.10 TVR Iaşi & Cluj-Napoca 16.00 Actualităţi 16.10 Aceşti pătimaşi minunaţi 16.30 Ecclesiast '96 17.15 Tele-discul muzicii populare 17.45 Grandizer (d.a) 18.15 Sensul schimbării 18.45 Baschet feminin: ACRO Bucureşti - ISKA Moscova 19.30 Actualităţi 20.15 Publicitate 20.20 Ochii care nu se văd (s. România) 21.20 Fotbal Liga Campionilor: Steaua Bucureşti - Atletico Madrid 23.30 Actualităţi 23.50 Frumoasa şi Bestia (s) 0.35 Întâlnirea de la miezul nopţii

Programul 2: 13.50 Celia (s) 16.10 Alejandra (s) 17.40 Andrea Celeste (s) 22.05 Santa Barbara (s) 22.50 Un secol de cinema 23.45 Fotbal Liga Campionilor: Manchester United - Juventus Torino

Joi, 21 noiembrie

Programul 1: 7.00 TVM 8.30 La prima oră 9.20 Santa Barbara (s/r) 10.05 Limbi străine: germană, italiană 11.05 Andrea Celeste (s/r) 11.55 Ochii care nu se văd (s/r) 12.50 Întoarcerea lui Maidanian (d.a.) 13.15 1001 Audiţii 14.00 Actualităţi 14.10 TVR Iaşi 15.00 TVR Cluj-Napoca 15.40 Tradiţii 16.00 Actualităţi 16.10 Cuvinte potrivite 16.35 Magazin social 17.25 Grendizer (d.a.) 17.55 Interpreţi ai cântecului popular: Viorica Flintaşu 18.15 Tragerile Loto 18.25 Milenium 19.10 Tânărul Indiana Jones (s) 20.00 Actualităţi 20.50 Labirintul dragostei (s) 21.45 Reflecţii rutiere 22.00 Studioul economic 22.30 Actualităţi 22.45 Memorialul durerii 0.05 Conacul din Ulloa (s.Spania)

Programul 2: 13.05 Frumoasa şi bestia (s/r) 16.10 Alejandra (s) 21.35 Fotbal. Rezumatele meciurilor din etapa a 5-a a Ligii Campionilor 22.40 Golful Biscaya (f.Spania)

Vineri, 22 noiembrie

Programul 1: 7.00 TVM 8.30 La prima oră 9.20 Santa Barbara (s/r) 10.05 Limbi străine: spaniolă 10.35 Videocaseta muzicală 11.00 Andrea Celeste (s/r) 12.35 Lumea operei 13.20 TVR Iaşi 14.10 TVR Cluj-Napoca 14.55 Liban - Ţara cedrilor 15.05 Pompierii vă informează 15.25 Din lumea afacerilor 16.00 Actualităţi 16.10 Ieşirea din cerc 16.35 Emisiune în limba germană 17.30 Pro Patria 18.30 Grendizer (d.a.) 19.00 Din nou în Vestul Sălbatic (s) 19.55 Urgenţe în agricultură 20.00 Actualităţi 20.50 Tezaur folcloric 21.35 Viziuni despre crimă (f.SUA, 1993) 23.00 Telesport 23.05 Actualităţi 23.25 MTV 0.25 Ameninţarea (f.SUA, 1971)

Programul 2: 16.10 Alejandra (s) 18.10 Andrea Celeste (s) 23.10 Santa Barbara (s)

Ultima oră

● În perioada 17-21 decembrie, un "lot" B se va ... plimba în Egipt pentru un meci amical. Nu se ştie încă nici componenţa lui, nici antrenorul (care va fi ales între C. Ştefănescu şi G. Balint).

● Campioană olimpică şi mondială la floretă, Laura Badea a cucerit, recent, şi titlul european, învingând-o în finală pe unguroaica Gabriela Lantos cu 15-9. Cred că Laura va fi desemnată sportiva anului în România.

● Nu mai puţin de 29 de oameni din lumea sportului au candidat la alegerile parlamentare, dar numai doi au ajuns în Camera Deputaţilor: fostul arbitru de fotbal Adrian Moroianu (CDR Prahova) şi ziaristul Octavian Ştireanu (USD Argeş). Printre învinşi se numără Ilie Năstase (PDSR Harghita), Nicolae Rainea (PDSR Galaţi), Ion Draica (Partidul Noua Românie, Constanţa), Ioan Chirilă (Uniunea Elenă din România, Bucureşti), Dumitru Pelican (independent, Constanţa...) I-am crezut oameni serioşi.

● "De la Vâlcea toţi arbitrii au plecat cu valută peste barem între 1500 şi 2000 de mărci de căciulă" zice Vasile Gorun, patronul divizionarei B FC Vâlcea. "Arbitrii sunt hoţi, dar problema este că nu se ridică toată lumea împotriva lor, ca să-i termine pe mafioţi. Hoţi sunt şi observatorii federali". Are dreptate.

● Ministrul Al. Mironov şi-a adunat colaboratorii, a făcut un scurt bilanţ al activităţii, după care şi-a luat rămas bun de la ei, lăcrimând că trebuie să-şi ia adio de la confortabilul lui fotoliu. Săracu ...

● Plătind o cauţiune de 5 milioane dolari, Ştefi Graf a obţinut eliberarea din puşcărie a tatălui său, numai că parchetul a făcut recurs, solicitând ca Peter Graf să rămână după gratii. În Germania, criminalii mai găsesc milă, cei care se sustrag de la plata impozitului, ba!

● În perioada 18-24 noiembrie, la Madison Square Garden din New York, primele 16 tenismene ale clasamentului WTA vor participa la turneul campioanelor. După 18 ani, o româncă (Irina Spârlea) a obţinut dreptul de participare (precedenta fusese Virginia Ruzici). Românca are ghinionul de a juca în primul tur cu Martina Hingis. Elveţianca, deşi n-are decât 16 ani, se numără printre favoritele turneului.

● La 27 noiembrie a.c. va începe vânzarea biletelor de intrare la meciurile turneului final al CM din Franţa. Pentru faza meciurilor din grupe, preţul biletului va fi de 29-70 dolari, în timp ce un loc pentru finală va ajunge la 590 dolari. Şi fotbalul a devenit un lux.

(n.i.d.)

MAPAMOND SPORT

Competiţiile europene intercluburi

Anul competiţional internaţional de fotbal se apropie de... vacanţă. Astfel, în Liga Campionilor mai sunt două etape în grupe, în vreme ce în Cupa UEFA, după cele două manşe din optimi, se face pauză până la primăvară, când se vor desfăşura sferturile, semifinalele şi finalele. (Cupa Cupelor, tot la primăvară) Să vedem cum se prezintă situaţia la ora actuală.

Liga Campionilor

Grupa A

1. Grasshopper Zürich	4	3	0	1	7-2	9
2. Ajax Amsterdam	4	3	0	1	6-3	9
3. Auxerre	4	2	0	1	4-5	6
4. Glasgow Rangers	4	0	0	4	2-10	0

Miercuri, 20 XI, sunt programate partidele **Ajax-Auxerre** şi **Glasgow - Grasshopper**.

După toate probabilităţile, elveţienii şi olandezii au cele mai mari şanse de a accede în semifinale, dar nu sunt excluse surprizele, echipa franceză având în această toamnă un parcurs bun în campionatul intern. Comentând situaţia din grupă Franz Beckenbauer, în ciuda aparenţelor, spunea că merge pe mâna formaţiei antrenate de Guy Roux. Va şti el, Kaiser-ul, ceva!

Grupa B

1. Atletico Madrid	4	3	0	1	10-3	9
2. Borussia Dortmund	4	3	0	1	7-3	9
3. Widzew Lodz	4	1	0	3	4-7	3
4. Steaua	4	1	0	3	1-9	3

De jucat: **Steaua - Atletico** şi **Widzew - Borussia.**

Lucrurile sunt limpezi, între primele două echipe şi următorele două fiind diferenţă câteva clase. Problema care se pune este: cine va termina pe locul 1 şi cine pe 2? Se pare că nici Borussia, nici Atletico nu vizează primul loc, fiindcă ar urma să întâlnească în semifinale pe ocupanta locului 2 din Grupa D, iar aceasta va fi, cu siguranţă AC Milan ... Italienii sunt visul urât al tuturor fotbaliştilor din Europa (deşi, în acest an, echipele din Peninsulă s-au cam chinuit).

În privinţa Stelei, probabil că jucătorii ei vor mai încerca să ciupească un punct din următoarele două partide, pentru a avea niscaiva dolari pentru porcul de Crăciun. Măcar de-ar marca un gol, că suntem de râsul curcilor, cel existent în prezent la activ fiind "opera" unui polonez.

Grupa C

1. Juventus Torino	4	3	1	0	8-1	10
2. Manchester United	4	2	0	2	4-2	6
3. Fenerbahce Istanbul	4	1	1	2	2-4	4
4. Rapid Viena	4	0	2	2	2-9	2

De jucat: **Fenerbahce-Rapid** şi **Manchester U.-Juventus.**

Marea surpriză s-a produs în etapa trecută, când turcii i-au bătut pe englezi la ei acasă, dar situaţia nu se poate încurca decât dacă Manchester United pierde şi cu Juventus (Se presupune că, la "Stanbul", vienezii vor fi făcuţi...şniţel). În acest caz, "ienicerii" vor trece pe locul secund, cu şanse reale de a ajunge în semifinale.

Grupa D

1. FC Porto	4	4	0	0	9-3	12
2. AC Milan	4	2	0	2	11-8	6
3. IFK Göteborg	4	1	0	3	7-10	3
4. Rosenborg	4	1	0	3	4-10	3

De jucat: **Rosenborg-Göteborg** şi **Porto-Milan.**

Portughezii sunt singurii care au acumulat maximum de puncte, dar trebuie să reţinem că a avut o grupă mai slăbuţă, în care milanezii au pornit destul de anevoie. Greul de-abia la primăvară va începe.

Cupa Cupelor

Pentru sferturi sunt calificate următoarele echipe:

AEK Atena Brann Bergen
AIK Solna FC Barcelona
Benfica Lisabona Fiorentina
Paris-Saint Germain Liverpool

Tragerea la sorţi a partidelor va avea loc la 11 decembrie, iar meciurile se vor desfăşura abia la primăvară.

Trebuie remarcată absenţa din acest grup de opt a câtorva formaţii cu firmă: PSV Eindhoven (belgienii fiind eliminaţi de norvegienii de la Brann Bergen), Nimes (scoasă de AIK Solna) şi chiar Lokomotiv Moscova. Oricum, se anunţă meciuri aspre pentru 1997.

Cupa UEFA

La 19.XI. şi 3.XII sunt programate următoarele partide din faza optimilor:

AS Monaco-Hamburger SV
Bröndby-Karlsruher SC
Tenerife-Feyenoord
FC Metz-Newcastle United
FC Bruges-Schalke 04
Inter Milano-Boavista Porto
Valencia-Besiktas Istanbul
Anderlecht-Helsingborg

Aici, absenţele de marcă sunt şi mai numeroase, dacă ar fi să le amintesc doar pe Espanol Barcelona, Sporting Lisabona, AS Roma, Borussia Mönchengladbach, Lazio Roma, Aberdeen... Bine reprezentat este fotbalul german - cu trei echipe rămase în competiţie, cel francez, cel belgian şi cel spaniol - cu câte două reprezentante, în vreme ce Italia nu mai speră la trofeu decât prin Inter... Din această fază a competiţiei, sita este tot mai deasă şi cerne mărunt.

Acasă la Christian Panucci

Rămânem în "curtea" lui AC Milan, campioana en-titre, unde, prin intermediul cotidianului "Gazzetta dello Sport" vom dialoga cu fundaşul "rossoneri-lor", Christian Panucci.

Christian Panucci s-a născut la Savona, pe 12 aprilie 1973. El a fost legitimat la Genoa, la vârsta de 15 ani. Datorită unor accidentări a trecut la Napoli şi la Torino. Pe 24.05.1992 a promovat în Serie A, cu Napoli. În 1993 a fost transferat la Milan, cu care a cucerit două titluri de campion al Italiei şi o Cupă a Campionilor Europeni. Căpitan al echipei "Under 21" a Italiei, a cucerit două titluri europene. A fost selecţionat şi în echipa naţională a Italiei, unde a jucat de trei ori şi a înscris chiar un gol pe 7 septembrie 1994, în partida Slovenia - Italia (1-1), disputată la Maribor.

Christian are un frate, Patrick, care joacă la Savona.

Panucci locuieşte în Piazza del Camino, în zona Brera, una dintre cele mai elegante din Milano, la un pas de centrul oraşului. Foarte mulţi jucători "rossoneri" locuiesc în afara oraşului sau în zona San Siro. Explicaţia lui Christian este următoarea: "Îmi place să fiu în inima oraşului. M-am îndrăgostit de Milano şi nu cred că mă voi putea despărţi vreodată de acest oraş". Dialogul cu Panucci a început legat de vecinii săi, printre care se numără vicepreşedintele Galliani, care locuieşte deasupra, şi apoi s-a apropiat tot mai mult de realităţile din echipă.

- Între cauzele pentru care Milan nu mai merge aşa bine, cineva a menţionat şi "viaţa bună" pe care o duceţi.

- Nu ştiu nimic despre aşa ceva. Ştiu doar că la Milan sunt profesionişti şi că ne facem treaba. Dacă într-o zi stau până la miezul nopţii la un restaurant, asta nu înseamnă că cineva trebuie să-mi reproşeze că o duc prea bine.

- Mulţi îl învinuiesc pe Tabarez.

- Întrebaţi-o pe Rossella, prietena mea, de câte ori i-am vorbit despre Tabarez: o persoană excepţională, educată, sensibilă. Îl stimăm şi suferim alături de el. Pe cuvânt.

- Educaţia şi sensibilitatea au luat locul strigătelor lui Capello?

- Tabarez a venit la un club care câştigă de zece ani şi care nu este de acord cu revoluţiile. Într-o săptămână ne-a spus în faţă tot ceea ce nu ne-a spus câteva luni. Pentru unii s-a încheiat un ciclu. Eu consider că Tabarez a deschis altul.

- Şi vizita lui Berlusconi?

- Ne-a criticat, ca întotdeauna. În faţa tuturor a spus: "Nici măcar Panucci nu se mai ceartă atât de mult cu arbitrii". Cu toate acestea, m-am simţit bine.

- Te-ai gândit vreodată să pleci?

- S-au purtat tratative avansate cu Roma, dar nu am vrut să plec. La Milan am acumulat foarte multe, aş putea spune că Milan m-a făcut bogat.

- Vara aceasta nu prea ţi-a mers bine.

- Da. Mi-am programat o vacanţă cu prietenii după ce am câştigat campionatul. Am ales Cuba. Am plecat şi când am ajuns acolo, am stat zece zile în pat cu febră. M-am întors şi m-amalăturat lotului olimpic. În America am avut neplăceri cu genunchiul şi, pe 23 iulie, m-am operat la Pavia. Perioada de odihnă dintre 31 mai şi 21 august a fost cu totul altfel pentru mine faţă de coechipieri.

- Între atâtea neplăceri de care ai avut parte în această vară, se poate spune că ai avut şi mult noroc.

- Vreau să vă arăt ceva. Vedeţi această mică geantă gri? Ea mi-a salvat viaţa. În acea zi am sosit la aeroportul Newark, la ora 17.30 şi trebuia să iau avionul companiei Alitalia, o oră mai târziu, dar l-am pierdut pentru că nu am găsit persoana care trebuia să-mi schimbe biletul. Am fost sfătuit să merg pe ruta New York-Paris-Roma, cu cursa de la ora 19.20. Şi acum am în faţa ochilor poarta de îmbarcare, ieşirea numărul 4. Aveam o oră şi patruzeci de minute la dispoziţie şi am decis că merg la ghişeul Alitalia pentru a anunţa dispariţia unui bagaj: această mică geantă. Aici mi s-a găsit un loc pentru cursa de ora 19.30 New Yok-Milano, care era mai tentantă decât cea care avea ca punct final Roma. Dacă nu ar fi fost această mică geantă, pe care am recuperat-o ulterior, m-aş fi îmbarcat imediat în aeronava TWA, care a explodat la scurt timp după decolare şi astăzi...

- Câte şepci ai în casă?

- Circa 500. Este un hobby al meu.

- Care este şapca ta preferată?

- Aceasta galbenă, pe care scrie "Taxi New York": este o amintire din prima vacanţă în America pe care am petrecut-o cu Rossella.

- Ce vezi în viitorul tău?

- O casă splendidă, cea pe care mi-o construiesc. Cu primii bani câştigaţi am fost orgolios: am cumpărat o casă nouă pentru părinţii mei. Acum, la 23 de ani, mă gândesc şi la mine. Piscină, saună, teren de tenis, miniteren de fotbal, grădină, stupi, multă culoare. Am proiectat-o de la primul la ultimul detaliu. Această casă va fi exact ca mine. Se numeşte "My Dream" pentru că o am în cap de mult timp. Va veni şi ziua de mâine când îi voi învăţa fotbal pe copiii din Savona, aşa cum au făcut-o tatăl şi fratele meu, Patrick.

- Departe de ochii lui Galliani...

- Chiar aşa îmi doresc... În momentul în care intru în curte, să nu mă mai vadă nimeni.

Şerban SAVU

"Olimpiada" scoţienilor cu... mustaţă şi fustiţă!

Scoţienii sunt cunoscuţi în lume ca foarte buni soldaţi şi luptători, foarte mari zgârciţi şi teribil de tradiţionalişti. Aşa se explică faptul că nu renunţă la întrecerile tradiţionale, desfăşurate precum în urmă cu sute de ani, după aceleaşi reguli şi în acelaşi... echipament. Iată câteva secvenţe surprinse la ultima "olimpiadă naţională" care s-a bucurat de o numeroasă asistenţă, cei mai mulţi fiind străini atraşi de ineditul concursurilor la care n-au participat decât bărbaţi, în fustiţe cadrilate, deşi mulţi dintre ei purtau respectabile bărbi şi mustăţi...

Toată lumea mulţumită

Poate - adică sigur-că pe ea o veţi recunoaşte, frumoasă şi cu gura mare, bine şi cu grijă renovată de cosmeticieni şi coafori: actriţa italiană Sophia Loren, bunică de-acum, dar tot fermecătoare. Întrebarea ar fi: cine este acest ferchez "bregadiere", care zâmbeşte a râde lângă marea stea a cinematografiei mondiale?

Fotografii italieni - aceşti agasanţi "paparazzi" ce urmăresc vedetele până şi acolo unde şi regele merge pe jos - au găsit de cuviinţă s-o ... împerecheze pe "bunicuţa" Sophia cu nu mai puţin adulatul campion de schi Alberto Tomba, zis "La Bomba" căruia i-au şi ales un costum "de epocă". Deşi i-ar putea fi copil, Alberto pare că ar fi dispus şi la nişte mici nebunii.

Să recunoaştem că toată lumea poate fi mulţumită de această apropiere insolită.

Claudiu STĂNILĂ - reţinut în lotul UEFA 2000!

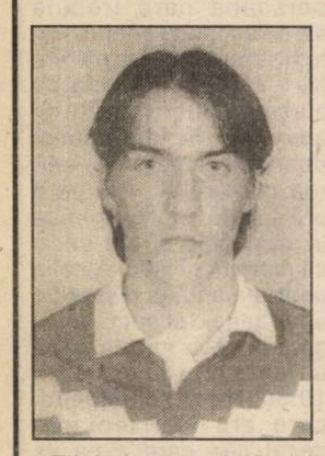

Zilele trecute, la Bucureşti a avut loc o nouă acţiune de selecţie pentru fotbaliştii juniori născuţi în 1981. Au participat 80 de talente din toată ţara. Între aceştia s-au numărat şi patru sportivi de la C.S.Ş. Şoimii Sibiu, elevi ai profesorului Virgil Lăcătuş. Este vorba de: Claudiu Stănilă (în foto), Silviu Irom, Gh. Nichifor şi Claudiu Albu. Datorită calităţilor sale, primul a fost reţinut pentru lotul UEFA 2000.

Să mai precizăm că în aceste zile (mai exact în perioada 13-20.11.a.c.), Claudiu Stănilă şi Cornel Stănilă sunt convocaţi în cantonamentul de la Deva, unde naţionala de juniori a României susţine o dublă partidă de verificarte în compania echipei similare din Polonia.

Să împărtăşească şi Claudiu Stănilă soarta colegului său Cornel Stănilă, furat - pur şi simplu - de geambaşii de talente?

S.M.

Handbal, Divizia B (m)

În sfârşit o victorie confortabilă

Institutul Militar "Nicolae Bălcescu" Sibiu - Comelf Bistriţa 35-25 (18-11)

Practicând un joc mult superior, cu acţiuni bine gândite în atac şi cu o apărare ermetică, studenţii militari au obţinut un rezultat excelent câştigând cu o diferenţă de 10 goluri. Victoria putea fi şi mai categorică, însă, în repriza secundă antrenorul Teodor Ciuhurean a introdus în teren echipa de rezerve.

Au înscris: Andraş 5, Pastramă 6, Stoian 4, Baboi 13, Turbucz 2, Căluşeriu 2, Mărginean 1, Pirpidel 1 şi Costea 1. Au arbitrat: E. Fluieraş şi I. Muscanu din Arad.

Ilie IONESCU

F.C. INTER - MINAUR ZLATNA 3-0 (1-0)

urmare din pagina 1

Caşolţan (de 3 ori) şi Pogăcean în primplan. Dar ulciorul nu merge la nesfârşit la apă! În min. 65, Gabor îl deschide pe Pogăcean, acesta centrează perfect şi Cătălin Popa înscrie superb cu capul, de la limita careului mic. Oaspeţii cad psihic, Magiaru face minuni, dar se recunoaşte bătut în min. 87, când C. Szeghedi a combinat cu Terchilă, iar centrarea de manual a acestuia este reluată cu latul de Demian în plasa porţii adverse.

Aşa cum au jucat gazdele după 2-0 ne-a plăcut şi nouă. Parcă-parcă se întrezăreşte ceva. Să ne mulţumim cu puţin? Urmăriţi-mă în cotidianul "Tribuna".

MIUŢĂ ARE FECIOR

Ţinuta civilă a lui Miuţă, cu o jumătate de oră înainte de începerea partidei, i-a surprins pe mulţi din cei care-l ştiau titular de nădejde la Zlatna.

" Ce s-a întâmplat, Mariane?"

" Nu sunt nici bolnav şi nici suspendat. Dar mi-a născut soţia, în 6 noiembrie, un fecior pe cinste şi n-am ajuns în cantonament decât alaltăieri (n.n. - 15.11). Îl cheamă Dorian-Ioan, e cuminte şi s-ar putea să fie şi el stângaci".

"Cum e atmosfera la Zlatna?"

"Atmosfera e bună, dar punctele sunt puţine. Am şi eu partea mea de vină. E greu cu -11 la "adevăr", dar ne batem până la capăt".

"Ce vei face din vară, când îţi expiră contractul cu Minaur?"

"Vreau să plec. Probabil la Piatra Neamţ. O să mai văd! E timp până atunci. Pot să vă întreb şi eu ceva?"

"Dă-i drumul!"

"Ce se întâmplă cu F.C. Inter? Am crezut c-o să defileze prin seria asta!"

"Dacă m-apuc să-ţi explic cauzele ne prinde seara aici, la stadion".

M.B.

Minutul 91

urmare din pagina 1

vreme ce "procuratorii" şi preşedinţii de cluburi şi-au burdusit buzunarele cu dolari sau mărci, călăresc pe borţoase carafe cu vin de Tokay, Madera ori Porto şi ne tratează de fraieri, de guguştiuci care cred că tot ce zboară se mănâncă. Numai că noi nu suntem atât de proşti precum părem şi, când ne va veni bine, vom şti de care organe să-i strângem ca să lăcrimeze.

● ***Steaua - U Cluj 5-4 (4-1)*** Mai mare dragul să priveşti un meci în care se înscriu goluri ca la ... handbal, încât arbitrul Nică Huzu a trebuit, la pauză, să mai împrumute un carneţel în care să noteze marcatorii (În schimb, ca să închidă gura cârtitorilor, n-a arătat decât două cartonaşe galbene). Uiteaşa îmi plac aranjamentele: cu faze spectaculoase şi goluri de kinogramă! Au înscris: Militaru (5), S. Ilie (20, 31, 37). R. Nagy (78), respectiv Cioloboc (32, 53), Brătianu II (59), Coroianu (77). ● ***Rapid - Dinamo 3-0 (0-0)*** Să vezi şi să nu crezi. Au marcat: Târţău (48, din 11 m), Chebac (72) şi Vameşu (83). ● ***FC Braşov - Jiul 6-0 (2-0)*** Braşovenii şi-au rotunjit frumos golaverajul cam ... şifonat. Autorii golurilor: Strizu (17, 43, 60, 64), Ivan (55), Chiriţă (86). În min. 31, Matincă (J) a fost eliminat. ● ***Farul - FC Argeş 2-1 (1-0)*** (Toma (29), O. Bănică (52, din 11 m), respectiv Barbu (89). ● ***Chindia - FC Naţional 1-3 (0-2)*** Halagian îi suflă în ceafă lui Dumitriu şi etapa viitoare va decide liderul de toamnă. Luca (61), respectiv Dună (3 şi 57, primul din 11 m), Vasc (45, din 11 m) ● ***Ceahlăul - Poli Timişoara 0-0*** ● ***Gloria - Sp. studenţesc 0-1 (0-1)*** Nu-mi miroase tocmai bine acest rezultat, mai ales că în min. 66 Albeanu (G) a ratat un penalty. A marcat Dumitru (23). ● ***Oţelul - Petrolul 3-0 (2-0)*** Spirea (23), Ion Viorel (41), State (61). ● ***AS Bacău - Univ. Craiova 4-2 (1-2)*** Nu prea se observă roadele aducerii lui Jenei la cârma echipei din Bănie. Scânteie (14, 47), Pavel (59, 64, al doilea din 11 m), respectiv Ungur (5) şi G Popescu (33).

CLASAMENT

1. Steaua Bucureşti	15	10	2	3	29-16	32(+8)
2. FC Naţional	15	10	2	3	28-17	32(+8)
3. Oţelul Galaţi	15	9	2	4	28-18	29(+8)
4. Dinamo	15	7	4	4	19-13	25(+4)
5."U" Cluj	15	6	4	5	29-25	22(+1)
6. Jiul Petroşani	15	7	1	7	16-26	22(+1)
7. Rapid Buc.	15	6	3	6	21-18	21(-3)
8. F.C. Argeş	15	6	3	6	22-20	21(0)
9. F.C. Farul	15	6	3	6	17-19	21(-3)
10. Sportul stud.	15	6	2	7	19-21	20(-1)
11. Ceahălul P.N.	15	5	5	5	18-21	20(-4)
12. C.F. Chindia	14	6	2	6	17-21	20(-1)
13. A.S. Bacău	15	5	4	6	20-17	19(-5)
14. Univ. Craiova	15	5	3	7	24-25	18(-3)
15. Petrolul Pl.	15	4	3	8	20-21	15(-6)
16. F.c. Braşov	15	4	3	8	21-28	15(-9)
17. Gloria Bistriţa	15	3	3	9	13-23	12(-12)
18. Poli Timiş.	14	3	3	8	17-29	12(-9)

Pe ultima coloană situaţia la "adevăr"

Etapa viitoare: FC Naţional - Steaua, Chindia - Oţelul, Jiul-Gloria, Dinamo-Farul, FC Argeş - FC Braşov, Univ. Craiova - Rapid, Poli Timişoara - AS Bacău, "U" Cluj - Ceahlăul, Sp. studenţesc - Petrolul.

Gimnastică

urmare din pagina 1

puternic în elita gimnasticii româneşti, acolo unde, de fapt, îi este locul.

Conduse de un colectiv de tehnicieni tineri, ambiţioşi sportivele C.S.S.-ului sibian au obţinut la acest campionat naţional şase medalii, două de aur şi patru de argint. Sabina Cojocar a urcat de patru ori pe podium, bârnă locul II şi medaliile de argint la individual compus paralele, bârnă şi sol. Ea a fost depăşită în concursul la individual compus de stelista Alina Toma, fiind depunctată vizibil la sărituri. Patricia Baciu este campioana anului la sărituri, medalia de aur la acest aparat, ocupanta locului VI la bârnă şi a locului VII la individual compus. Oana Bucerzan a cucerit aurul la paralele, devenind campioană la acest aparat, iar Alexandra Barac a ocupat locul VI atât la individual compus cât şi la sol. Artizanii acestor rezultate sunt: prof. Nicoleta Costin, antrenorii Raluca Bugner şi Lucian Sandu nume despre care, cu siguranţă, vom mai auzi.

Fotbal, Divizia B

Joc de excepţie în faţa liderului

urmare din pagina 1

Presingul necruţător pe tot parcursul jocului, verva deosebită a majorităţii băieţilor noştri, jocul combinativ au anihilat şi redus la nulitate orice încercare ofensivă a oaspeţilor.

Să inventariem doar câteva acţiuni şi ocazii avute de această tânără echipă care promite din ce în ce mai mult.

● Min. 4, juniorul Neag, încolţit de masivii apărători, reuşeşte să şuteze, însă pe lângă bară.

● Min. 15, frumoasă fază în care Bratu, deşi cu statura mică, reia cu capul puţin peste bară.

● Min. 27, Bratu execută o lovitură liberă de pe dreapta, Marinac nu ajunge la întâlnirea cu balonul, pierzând ocazia deschiderii scorului.

● Min. 40, cea mai mare ocazie, când mingea este degajată miraculos din spaţiul porţii, la şutul de gol al lui Marinac.

● Din nou Neag (min. 45) trimite cu capul peste transversală, şi în sfârşit când mai erau câteva secunde până la finalul reprizei, Giurcă fructifică centrarea de la corner, excelent executată de Bratu.

Deci 1-0. Puţin faţă de ocaziile avute.

Ne aşteptam ca după pauză timişorenii să forţeze egalarea, dar şoimii au destrămat orice tentativă a acestora, în plus dominând mai clar, ratând din nou alte multe ocazii, o amintim doar pe cea din min. 88 când Mândescu nu a pasat celor doi colegi aflaţi bine plasaţi în interiorul careului, preferând şutul, şi ratând o rarisimă ocazie.

În încheiere trebuie să apreciem arbitrajul impecabil prestat de brigada formată din Stan Prodan la centru, Ioan Lungu şi Ioan Surlete toţi din Alexandria. Credem că aceleaşi aprecieri le-a avut şi observatorul federal, Şerban Necşulescu (Târgovişte).

Şoimii COMPA: (antrenori Marin Radu, Dan Călinescu şi Dan Mihăilă) a aliniat formaţia: Dangl - Popuşoi, Floarea, Maşca, Cristea - Stoica, Marinac, Giurcă (80, Luca), Neag (70, Mândescu), Manea, Bratu (82, Zugravu).

Iată rezultatele complete din seria a 4-a: Şoimii - U.M.T. 1-0, Phoenix - Minerul Ştei 3-1, Astral Deta - Motorul Arad 1-1, Minerul B. Borşa - West Petrom 6-0, F.C. Bihor - Mecanica Mârşa 2-0, Armătura Zalău - CPL Arad 1-0, Mobila Şimleu - Viitorul Oradea 1-1, Telecom Arad - Sticla Turda 2-3, Electrica Timiş - Ind. sârmei C. Turzii 0-1. Metalurgistul Cugir a stat.

Clasament

1. U.M. Timişoara	16	13	0	3	37-16	39(+15)
2. Ind. s. C. Turzii	17	12	3	2	26-11	39(+12)
3. ŞOIMII COMPA	16	11	2	3	28-15	35(+8)
4. Armătura Zalău	16	9	2	5	23-16	29(+5)
5. Metalurgistul Cugir	16	9	2	5	24-23	29(+2)
6. Minerul Ştei	16	9	1	6	36-22	28(+4)
7. Astral Deta	16	7	2	7	20-19	23(-1)
8. Electrica Timiş	17	6	4	7	26-26	22(-2)
9. Viitorul Oradea	16	6	2	8	26-24	20(0)
10. Mobila Şimleu	16	6	1	9	20-34	19(-5)
11. West Petrom	16	5	4	7	25-42	19(-2)
12. Telecom Arad	16	5	3	8	18-25	18(-6)
13. C.P.L. Arad	16	5	3	8	14-26	18(-3)
14. Phoenix B.M. *	16	6	2	8	30-26	17(-7)
15. Minerul Borşa	16	5	2	9	22-24	17(-7)
16. Sticla Turda	16	5	2	9	29-40	17(-7)
17. Motorul Arad	16	4	4	8	26-29	16(-8)
18. F.C. Bihor	16	4	3	9	16-25	15(-9)
19. MECANICA MÂRŞA	16	4	2	10	15-22	14(-10)

*** Echipă penalizată cu 3 puncte.**

Baschet

Coşciuge din stejar pentru ambiţii deşarte

urmare din pagina 1

Scorul este deschis de Claudiu Muntean cu o aruncare reuşită de 3 puncte, pentru ca în min. 5, tabela de scor să indice 6-15, deci 9 puncte în favoarea sibienilor. Oaspeţii joacă, în continuare, foarte exact cu aplomb şi fantezie, se apără senzaţional şi, drept urmare, în min. 7 îşi majorează avantajul la 14 puncte, 6-20, avantaj care avea să se menţină până în min. 11 (14-28). Marcaţi de eforturile depuse în apărare, oaspeţii au o perioadă mai slabă şi clujenii se apropie în min. 15 la numai 2 puncte (31-33), moment în care "profesorul" Claudiu Muntean înscrie de două ori - două puncte şi, respectiv, trei şi scorul devine, în min. 16, 31-38. Universitarii clujeni nu cedează şi cu un minut şi jumătate înainte de finalul primei reprize se apropie la 1 punct 39-40. Finalul reprizei aparţine oaspeţilor care la pauză au un avantaj de 4 puncte (42-46).

Început furtunos de repriză secundă cu o echipă sibiană - excelent condusă de Alecu - pe post de vioară întâi. Scorul ia proporţii şi, la jumătatea celei de a doua părţi a meciului sibienii au un avantaj de 20 de puncte (47-67). În următoarele 5 minute, oaspeţii se menţin la cârma jocului şi, în min. 15 scorul este de 63-80.

În min. 34, Tordai părăseşte terenul pentru comiterea a 5 greşeli personale, după alte 70 de secunde fiind urmat de Alecu, Cu două minute înainte de final diferenţa se micşorează la două puncte. Urmează câteva decizii anapoda de arbitraj, ceva scamatorii la cronometru şi când mai erau de joc 15 secunde, la scorul de 81-84, Spânu este faultat, transformă o încercare şi tabela indică 81-85. Tensiunea ajunge la paroxism, sala este în picioare, fault al oaspeţilor 83-85 şi mai sunt de joc 12 secunde. Timp insuficient însă pentru gazde de a egala sau de a fura victoria, cu toate că, atunci când arbitrii au fluierat sfârşitul partidei, timpul de joc expirase de 3 secunde.

Pentru C.S.U. Forest Sibiu au înscris: Muntean (41), Tordai(16), Spânu (12), Covacs (6), Pelger (5), Lăpădat (3) şi Alecu (2). Următoarea partidă a sibienilor, în 3 decembrie, pe teren propriu cu "U" Elba Timişoara.

Rezultatele înregistrate în etapa a 10-a

Carbochim Dacia Cluj - C.S.M. Charlie Comat Craiova 95-50, C.S.Ş. Mobex Tg. Mureş - West Petrom Arad 61-55. Partida dintre BRD C.S.U. Ploieşti şi Universitatea ELBA Timişoara a fost amânată pentru data de 1 decembrie.

Clasamentul seriei Vest, după 10 etape:

1. C.S.U. Forest Sibiu	10	8	2	896:761	18
2. Universitatea ELBA Timişoara	9	7	2	799:739	16
3. Universitatea S.M. Invest	10	6	4	834:721	16
4. BRD C.S.U. Ploieşti	9	6	3	723:665	15
5. Carbochim Dacia Cluj	10	5	5	743:730	15
6. West Petrom Arad	10	3	7	657:720	13
7. C.S.M. Charlie Comat Craiova	10	2	8	682:767	12
8. C.S.Ş. Mobex Tg. Mureş	10	2	8	659:891	12

Etala viitoare: C.S.Ş. Mobex Tg. Mureş - BRD C.S.U. Ploieşti, West Petrom Arad - Carbochim Dacia Cluj, C.S.M. Charlie Comat Craiova - Univ. S.M. Invest Cluj, C.S.U. Forest Sibiu - Univ. ELBA Timişoara.

BIBLIOTECA ASTRA SIBIU

BIBLIOTECA „ASTRA"
SIBIU

EMILIAN PĂTRU: "NE GĂSIM SPONSORI ŞI JUCĂM PENTRU ALT ORAŞ!"

După eclatantul succes de sâmbătă, dl. *Emilian Pătru*, preşedintele clubului interist, avea o mină radioasă: "*Este cea mai fericită zi din viaţa mea! Prestaţia echipei a demontat, punct cu punct, acuzele care i s-au adus. Cum nimeni la Sibiu nu ne ajută, ne vom găsi - până la primăvară - nişte sponsori serioşi şi vom juca în oricare alt oraş dispus să sprijine şi să iubească o echipă de talia lui F.C. Inter*".

Alintat de galerie cu refrenul: "Pătru Emilian/ Cel mai mare barosan", preşedintele clubului sibian a promis că va pune două autobuze la dispoziţia acesteia pentru meciul cu A.S.A., de la Tg. Mureş. **M.B.**

Fotbal, Divizia A

"BĂTRÂNA DOAMNĂ", LEGATĂ LA OCHI!

F.C. INTER - U.T.A. 4-1 (4-1)

Stadion "Municipal", timp însorit, gazon bun, spectatori cca 1.500. Au marcat: C. POPA (min. 3 şi 7 - din penalti), R. GABOR (min. 13 şi 40), respectiv MARIŞ (min. 22).

F.C. INTER: *Gângă 6 - Bran 7, L. Cotora 8, Lazăr 8 - Tolciu 6,5, Gabor 8, Demian 7 (min. 80, Sabou), Pogăcean 7 (min. 77, Terchilă), Cornaci 7 - C. Popa 8, Caşoltan 6,5 (min. 68, Tarcea 6). Rezerve: Fl. Cotora, Teodorescu. Antrenori: Cornel Ţălnar, Adrian Văsâi, Petre Purima.*

U.T.A.: *Ivan 4,5 - Diaconescu 5, Şerban 6, Szell 4 (min. 46, Prinţipu 5), Moghioroş 5 - Csipkar 6,5, G. Radu 5 (min. 80, Ştefănică), Varga 5 (min. 59, Plisca 5), Mănăilă 6 - Mariş 5,5, Foale 6. Rezerve: Susanu, Târlea. Antrenori: Marcel Coraş, Mihai Târlea, Miroslav Vidac.*

Au arbitrat bine Constantin Ene, Ioan Mureşan şi Dan Lăzărescu, toţi din Bucureşti. Observator: Mihai Niculescu.

Cartonaş galben: Szell (min. 7).

Raportul şuturilor: 18-7 (pe poartă 12-2). Cornere: 11-2.

Încântătoare prestaţia galeriei interiste.

Superb acord final, sâmbătă, pe "Municipal", când şi vremea primăvăratică a contribuit la rotundul unui spectacol ce vine, iată, taman la spartul târgului. Cei care, dezamăgiţi sau

continuare în pag. 4

Mircea BIŢU

Marcadonatu intră şi... câştigă

Gaz metan - CFR Timişoara 2-0 (0-0)

În mare criză de puncte, oaspeţii au venit la Mediaş cu speranţa unui egal. Bine blocaţi în apărare, timişorenii au avut şi câteva contraatacuri extrem de periculoase, care i-au pus în gardă pe elevii lui Valer Dulău.

Prima mare ocazie de gol aparţine fundaşului central Lungu care, în min.18, de la 6 metri, a şutat exact în Boldor. Au urmat două faze periculoase la poarta lui Filip, în min.22 Someşan respingând în extremis mingea şutată de Simcelescu, iar în min.25, Rancz trăgând peste poartă din poziţie favorabilă. Finalul reprizei aparţine în totalitate gazdelor care mai ratează prin Luca (35), Cl.Şomfălean (41), Iorga (43) şi Fl.Şomfălean (44). Dar monumentală a fost ratarea lui Luca (50), acesta, singur cu Boldor, şutând peste poartă de la doar 6 metri!

Exasperat, Valer Dulău l-a introdus pe teren, în min.60, pe Marcadonatu, care era insuficient restabilit după o accidentare. Acesta n-a jucat decât 15 minute (!), suficient pentru a hotărî soarta partidei: în min.62 a executat puternic o lovitură liberă, balonul a deviat din "zidul" timişorean şi a intrat în plasă; în min.70, tot el a centrat - la o altă lovitură liberă - şi Iorga a marcat cu capul. Cinci minute mai târziu, Marcadonatu a fost înlocuit cu Moldovan, dar meciul era jucat!

A arbitrat Gh.Veriveş (Bucureşti).

Cartonaşe galbene: Himcinschi, Ianoşev, Callo.

Gaz metan: Filip - Handrea (60, Maier), Lungu, Someşan, Fl.Şomfălean, Miclăuş - Callo, Luca (60, Marcadonatu; 75, Moldovan) - Cl.Şomfălean, Popescu, Iorga.

CFR : Boldor - Ianu, Pavlov, Himcinschi, Chira - Ianoşev, Simcelescu (85, Damianovici), Florescu, Gligorovici (75, Perdei) - Rancz, Militaru (85, Danciu).

D.IONAŞCU

Handbal, Divizia B (f)

C.S.M. Sibiu - Mureşul Tg. Mureş 38-7 (21-4)

Această victorie la scor a echipei sibiene se datorează faptului că oaspetele au prezentat o echipă formată de junioare II şi III (coechipierele lor participând la campionatul naţional al junioarelor I, ce se desfăşura la Hunedoara). Dar din acelaşi motiv, şi din echipa locală au lipsit junioarele I, ca şi antrenorul lor, profesorul Lucian Albu.

Echipa sibiană, în lipsa titularelor, a apelat la 4 junioare II (cu dublă legitimare): Andreea Dimitrică, Olimpia Pologa, Cristina Mocanu şi Oana Ionescu. În aceste condiţii sibiencele au jucat relaxat, ca la antrenament, obţinând, în final, o victorie la 31 de goluri diferenţă. Autoarele acestora au fost: Codruţa Zavragiu 19, Gabriela Irimie 10, Ana Mohanu 3, Cristina Mocanu 2, Andreea Dimitrică 2, Olimpia Pologa 2. Au arbitrat, având o sarcină uşoară, L. Zangor şi F. Badiu din Braşov.

I. Ilie

TRIBUNA sporturilor

SUPLIMENT SĂPTĂMÂNAL DE INFORMARE SPORTIVĂ AL COTIDIANULUI INDEPENDENT "TRIBUNA"

Anul VI, nr. 343 | 25.11 - 01.12.1996 | 4 pagini, 300 lei

La sfârşitul săptămânii, o plăcută surpriză pentru iubitorii baschetului

Chiar dacă campionatul naţional de baschet este întrerupt, până în 3 decembrie pentru a permite echipei reprezentative a României să participe la jocuri de calificare pentru Campionatul European, echipierii de la C.S.U. Forest Sibiu se pregătesc cu asiduitate pentru încheierea primei părţi a disputelor din campionatul divizionar A.

Dar iată câteva amănunte, în exclusivitate pentru cititorii TRIBUNEI SPORTURILOR, care conturează unele plăcute, posibile, surprize. De câtva timp conducerea clubului se află în contact cu Agenţia "Yu Basket" din Belgrad pentru a încerca aducerea a unuia sau doi jucători iugoslavi, pe perioada ianuarie - mai 1997. În urma unei corespondenţe

continuare în pag. 4

Octavian RUSU

Minutul 91

Cu gândul la o ... nemeritată vacanţă

S-a disputat etapa penultimă a turului, fotbaliştii fiind cu gândul la vacanţa care se apropie şi pe care puţini dintre ei o merită. De Crăciun, unii vor tăia porci dolofani şi vor mânca fleici, iar alţii îşi vor mânca unghiile precum ursul carpatin la vreme de iarnă. Dar, vorba proverbului: cum îţi aşterni, aşa dormi. Şi de astă dată am "mirosit" nişte trânteli, dar nu vi le mai spun pentru că tot nu mă credeţi...

● **Dinamo-Farul 5-2 (2-1)** Marinarii au tras de trei ori la poarta lui Prunea şi au marcat două goluri. Au înscris Dănciulescu (26, 70), Ciula (28, 57, 75),

continuare în pag. 4

n.i.d.

Hai să stăm în banca noastră

Dacă cineva nu se realizează pe un tărâm încearcă pe alt tărâm. Dacă cineva nu se realizează nici pe alt tărâm, încearcă să revină la cel pe care îl cunoaşte mai bine, adică, la primul. Dacă primul tărâm era presărat cu iarbă verde ca dolarul, alt tărâm poate fi presărat cu dolari verzi ca iarba.

Este sigur că nu vreau să supăr pe nimeni. Dacă, totuşi, am pomenit de banul nostru de acasă, nu pot să evit cuvântul

Peluza a III a

"Bancă".

Ei bine, pe banca tehnică a echipei Dinamo, face un interimat nimeni altul decât Cornel Dinu, care s-a încercat în fotbal cu mare succes şi în politică, în calitate de gazdă, cu mai puţin succes.

Vremurile nu şi-au lăsat pleoapele peste noi, aşa că vedem şi vremea aia şi vremea asta. Ce vedem? În vremea asta, Cornel Dinu care poate, competent fiind, să spună dacă a fost sau dacă nu a fost "ofside", spune că ar exista, şi se manifestă o "degradare genetică a poporului român". Cum tovarăşe? Nefericirile tale vremelnice nu pot, nici nu au cum să fie asociate de noţiunea de popor.

O fi fost pe la Dinamo vreo degradare, dar nu genetică, ci conjuncturală. O conjunctură pe care dumneavoastră aţi trăit-o din interior. Aţi dat o pasă prea lungă. Mult prea lungă! Noroc că nu aleargă nimeni după ea.

Mihai BRATU

CLASAMENTE DIVIZIA A

Seria I

Tractorul - Poli Iaşi 1-0, Precizia - Metrom 2-1, Petrolul - Poiana 2-1, Gloria - Cetatea 2-0, Foresta - Rocar 4-1, Steaua - FC Oneşti 1-0 (!), Danubiana - Bucovina 2-0, Dunărea Galaţi - Dacia Brăila 1-1, Metalul Plopeni - Dunărea Călăraşi 2-2.

1. Foresta Fălticeni	16	11	2	3	37-10	35 (+11)
2. Dacia Brăila	16	10	4	2	26-8	34 (+10)
3. Precizia Săcele	16	10	1	5	29-21	31 (+4)
4. Petrolul Moineşti	16	9	2	5	18-18	29 (+5)
5. Gloria Buzău	16	8	1	7	28-18	25 (+1)
6. Tractorul Braşov	16	7	3	6	20-16	24 (-3)
7. FC Oneşti	16	7	3	6	21-18	24 (0)
8. Poli Iaşi	16	7	3	6	22-22	24 (0)
9. Poiana Câmpina	16	7	2	7	21-17	23 (-1)
10. Bucovina Suceava	16	6	5	5	19-21	23 (-1)
11. Dunărea Călăraşi	16	7	2	7	21-24	23 (+2)
12. Dunărea Galaţi	16	5	6	5	16-15	21 (-3)
13. Rocar Bucureşti	16	6	2	8	17-23	20 (-4)
14. Danubiana Ploieşti	16	5	3	8	18-18	18 (-6)
15. Metalul Plopeni	16	4	5	7	13-19	17 (-7)
16. Metrom Braşov	16	4	4	8	19-17	16 (-5)
17. Cetatea Tg.Neamţ	16	3	4	9	11-25	13 (-11)
18. Steaua Mizil	16	1	2	13	6-52	5 (-19)

Etapa viitoare (ultima): Poli Iaşi - Precizia, Bucovina - Dunărea Galaţi, Dacia Brăila - Tractorul, Metrom - Metalul, Poiana - Foresta, Dunărea Călăraşi - Petrolul, Rocar - Gloria, Cetatea - Steaua, FC Oneşti - Danubiana.

Seria a II-a

Minaur - ASA 5-1, FC Inter - UTA 4-1, Corvinul - CSM 4-0, Dacia - Unirea Dej 2-1, Electroputere - Olimpia 1-0, Minerul - FC Maramureş 2-1, Gloria - Aro 2-0, Gaz metan - CFR Timişoara 2-0, CFR Cluj - Unirea A.Iulia 3-1.

1. Electroputere	16	9	4	3	21-13	31 (+7)
2. CSM Reşiţa	16	8	4	4	24-16	28 (+4)
3. FC INTER SIBIU	16	7	5	4	20-13	26 (-1)
4. Corvinul Hunedoara	16	8	2	6	24-18	26 (+2)
5. Minerul Motru	16	7	5	4	18-17	26 (+2)
6. CFR Cluj	16	7	4	5	18-12	25 (+1)
7. Unirea Dej	16	7	4	5	18-15	25 (+1)
8. Dacia Piteşti	16	7	4	5	21-19	25 (+1)
9. Aro Câmpulung	16	8	1	7	17-17	25 (+1)
10. Gloria Reşiţa	16	7	3	6	20-24	24 (0)
11. GAZ METAN MEDIAŞ	16	6	5	5	15-12	23 (-1)
12. UT Arad	16	7	1	8	25-27	22 (+1)
13. ASA Tg.Mureş	16	6	3	7	17-21	21 (-3)
14. Unirea A.Iulia	16	7	0	9	20-26	21 (-3)
15. Olimpia S.Mare	16	6	0	10	23-22	18 (-6)
16. Minaur Zlatna	16	4	4	8	21-25	16 (-11)
17. FC Maramureş	16	4	4	8	18-28	16 (-8)
18. CFR Timişoara	16	2	1	13	12-27	7 (-14)

Etapa viitoare: ASA - FC Inter, FC Maramureş - Gloria, Aro - Minaur, UTA - Gaz metan, CSM - Electroputere, CFR Timişoara - Corvinul, Olimpia - Dacia, Unirea Dej - CFR Cluj, Unirea A.Iulia - Minerul.

În pagina a III a
MAPAMOND SPORT

Ultima oră

★ Jiul Petroşani şi Dinamo şi-au dat afară antrenorii, Gh. Staicu şi, respectiv Marian Bondrea. Pentru primul nu bag mâna în foc, dar al doilea este cel mai deştept "dresor" din fotbalul românesc (după Ştefan Coidum, care are atuul vârstei).

★ Irina Spârlea nu-i nici prea frumoasă, nici n-o dă mintea afară din casă, iar cu tenisul se chinuie (în ciuda poziţiei 11 în clasamentul WTA). Mie mi-ar fi ruşine să iau bătaie de la Martina Hingis (16 ani) cu 6-1, 6-2 (40 de minute) şi să fac nazuri când sunt chemat la echipa României. S-a certat cu fostul ministru Mironov, dar nu se poate certa cu românii ...

★ Un tip care n-are ce

continuare în pag. 4

n.i.d.

Cei mai buni schiori sibieni, în SUA

Foto: Reinhold GUTT

Aşa după cum anunţam în cotidianul nostru "Tribuna" de joi, cei 5 din fotografie: Anda Curuţă, Bianca Munteanu, Alice Milu, Dan Laşită şi Radu Nan (cei mai valoroşi schiori ai Clubului Sportiv Şcolar Şoimii Sibiu), au plecat miercuri, pe calea aerului în S.U.A., invitaţi de campioana ţării la schi alpin Mihaela Fera-Egan, pentru un stagiu de pregătire în localitatea Torton - statul New Hampshire. În perioada cât vor sta în S.U.A., de pregătirea lor se va ocupa un antrenor, având masa şi cazarea asigurate de sponsorii contactaţi de soţii Egan. Revenirea în ţară va fi pe 9 ianuarie 1997. **I. ILIE**

Nou la bazinul "Olimpia" din Sibiu

Au trecut aproape două luni de la deschiderea bazinului "Olimpia" pentru sportivi şi public, dar mai ales pentru copiii dornici de a se iniţia în tainele alunecării pe apă. Aceştia au găsit aici bazinele igienizate, apa încălzită şi tratată conform normelor sanitare, iar în incinta bazinelor s-au făcut reparaţiile necesare. Dar, mai nou, în incinta Complexului de înot şi sărituri "Olimpia" s-a deschis pentru publicul vizitator un chioşc unde se pot servi gustări reci şi băuturi răcoritoare, într-o ambianţă deosebită.

Programul de funcţionare a bazinului este de la ora 6 dimineaţa până la ora 22. De reţinut un alt amănunt: pentru public, bazinul stă la dispoziţie, seara, în două serii, de la orele 17.30 şi 19.30, cu servicii de duş şi saună. Pe parcursul programului respectiv, dimineaţa şi seara, se organizează cursuri de iniţiere la înot, atât pentru copii cât şi pentru adulţi, precum şi gimnastică aerobică combinată cu duş, bazin, saună.

Dar conducerea bazinului "Olimpia" se confruntă cu numeroase greutăţi privind încălzirea (curent electric, gaz metan etc). Se face un călduros apel la bunăvoinţa firmelor prin acordarea unui sprijin financiar. Deci, se aşteaptă sponsori! **Ilie IONESCU**

Zbor cu motor

Recent s-a desfăşurat pe Aerodromul Sibiu finala Campionatului judeţean de zbor cu motor cu aterizare la punct fix. După zboruri de departajare, pe primele 3 locuri s-au clasat: 1. Adrian Sociu, 2. Dan Ştirbeţ, 3. Ciprian Vătăşoiu şi Mihai Vişan (la egalitate de puncte).

Sportivii aparţin primei promoţii de piloţi de după 1989, ai Aeroclubului Transilvania Sibiu. **I. ILIE**

Clasamentul turului Diviziei C (juniori)

1. CS Agnita	16	14	0	2	79-19	42
2. "U" Mecanica Sembraz	16	12	2	2	60-14	38
3. CFR-Retezat PIM	16	12	1	3	79-13	37
4. Record Mediaş	16	11	0	5	45-28	33
5. Textila Cisnădie	16	9	3	4	66-21	30
6. Geromed M.	16	9	3	4	43-28	30
7. Sticla Avrig	16	8	2	6	34-28	26
8. Vitrometan M.	16	8	2	6	32-33	26
9. COMESO Şeica M.	16	7	3	6	34-37	24
10. Sparta Mediaş	16	7	1	8	38-30	22
11. Viitorul Bazna	16	6	2	8	21-38	20
12. Construcţii Sibiu	16	5	1	10	28-52	16
13. Progresul D-veni	16	5	0	11	29-48	15
14. Romanofir Tălmaciu	16	2	1	13	17-85	7
15. Silva Sălişte	16	1	1	14	8-97	4
16. Unirea Ocna Sib.	16	0	2	14	4-46	2

Dând păcii o şansă

După patru ani de suferinţe, bombardamente şi vărsări de sânge, Sarajevo revine pe scena sportivă mondială.

Noureddine Morceli şi Daniel Komen, două staruri ale anului 1996, au fost de acord să participe la "Mitingul Solidarităţii" desfăşurat în capitala Bosniei - Herzegovina.

Morceli, campion mondial şi olimpic la 1500 m a spus: "Este foarte important pentru mine să fiu la Sarajevo. Sarajevo este un loc simbolic. Vreau ca această cursă a mea de pe stadionul "Kosevo" să fie ceva nemaipomenit pentru tinerii atleţi din Bosnia şi Herzegovina. Tinerii acestui oraş şi ai acestei naţiuni au trăit multe zile de groază şi de disperare; ce poate fi mai frumos decât să mergem la Sarajevo şi să facem ceva creativ? Noi, atleţii, putem să făurim un lanţ simbolic, o punte între toţi cei care au avut de suferit şi restul lumii".

Comen, cel de-al 20-lea kenyan care a stabilit un record mondial la 3000 m, la Rieti, a declarat: "Este prima oară când am venit în acest oraş. Am fost impresionat de tot ceea ce am văzut aici. Cel mai mult m-au impresionat privirile inocente şi blânde ale copiilor, suferinţa întipărită pe feţele bătrânilor. Oamenii din Sarajevo vor ocupa de acum înainte un loc aparte în inima mea".

Sarajevo este scena ideală pentru o demonstrare concretă a idealurilor noastre. Reconstruirea oraşului Sarajevo este o muncă de la care nimeni nu ar trebui să se sustragă. "Mitingul Solidarităţii Sarajevo 1996" a fost prima pagină scrisă în această reconstituire.

Comitetele IAAF, CIO ca şi firma italiană Mondo au contribuit din plin la realizarea în bune condiţii a acestei competiţii. Dar cea mai mare demonstraţie în favoarea păcii a venit din partea atleţilor. Performanţele lor au spus întregii lumi că la Sarajevo e din nou pace. **Ramona POPA**

Multe goluri în ultima rundă a sezonului autumnal

Campionatul judeţean de fotbal

● **Cibinul - Tractorul 6-0 (3-0).** Evoluând mai aproape de valoarea lotului avut la dispoziţie, echipa din Cristian a învins detaşat un partener de întrecere dominat pe toate planurile, unsprezecele din Ighişu Nou - venit recent în cadrul acestui eşalon - neenunţând prea multe pretenţii. Au înscris: V. Murguleţ (min.7, 15, 86), I. Bota (min.17), S. Macrea (min.72) şi F. Holzinger (min.79) ● **Recolta Alma - Recolta Moşna 10-0 (4-0).** Oaspeţii, cu o formaţie fără câtiva titulari, au constituit o pradă mult prea uşoară pentru mai rutinaţii lor adversari, care au punctat des şi dezinvolt prin G. Munteanu (min. 10, 36, 82), N. Surdu (min. 40, 43), M. Munteanu (min. 48, 56) şi A. Coroiu (min.67, 75, 86) ● **Arsenal 95 - Hapomex 5-0 (3-0).** Prezent în teren cu doar 10 combatanţi, teamul din Ruşi n-a rezistat în faţa unei echipe sibiene net superioare şi mai minuţios pregătite, care - fără să forţeze - s-a detaşat lejer, datorită golurilor marcate de Damian Diţu (min. 5, 14), F. Bulea (min. 40), I. Blotor (min.65) şi N. Vişa (min.85) ● **Progresul - Flapo 3-2 (1-2).** La Orlat, oaspeţii au condus la pauză, ca urmare a golurilor reuşite de Daniel Man (min. 15) şi G. Mănică (min.45), gazdele egalaserâ în min. 40 prin G. Csapai. Mai proaspeţi şi ambiţioşi, tinerii fotbalişti localnici au terminat până la urmă biruitori, graţie golurilor realizate de R. Botoroagă (min.50) şi N. Munteanu (min.58, din penalti) ● **Sevişul - Gloria 3-2 (1-0).** Victorie greu obţinută de amfitrioni, după o confruntare echilibrată şi de bună calitate. Au punctat: I. Robu (min.36, 55) şi O. Talpoş (min.47) pentru şelimbăreni, I. Radu (min. 57) şi A. Alexandru (min.87) în contul vizitatorilor din Nocrich ● **Unirea - Viitorul 3-0 (2-0).** Partidă cu multe virtuţi tehnice şi spectaculare la Miercurea, unde gazdele, evoluând la cote superioare, au învins clar un adversar prea timid în fazele ofensive. Autorii golurilor: D. Rău (min.4 şi 39) şi N. Rău (min.70) ● **Flacăra - ASA 1-1 (0-1).** Ambele combatante au oferit publicului din Şura Mare - lipsit mult timp de posibilitatea vizionării unor întreceri fotbalistice - o confruntare dârză, viu disputată, punctată cu numeroase faze spectaculoase la cele două buturi, terminată cu un just rezultat de egalitate, consemnat în urma golurilor înscrise de M. Gâţă (min.20) pentru militari şi I. Oprişiu (min.62) ● **Flaçăra - Progresul 3-1 (1-0).** Într-o partidă restantă din etapa a 6-a, pe terenul din Cristian formaţia din Şura Mare s-a impus de justeţe în dauna tinerei ei adversare, datorită golurilor reuşite de I. Oprişiu (min. 44), C. Nedelcu (min. 81) şi O. Radu (min.83), respectiv G. Sârbu (min. 55). **V.M.**

Clasamentul Campionatului Judeţean I de fotbal

1. ASA Sibiu	13	10	2	1	50-20	32
2. Hapo Păucea	13	8	1	4	35-22	25
3. Unirea Miercurea	13	8	1	4	31-19	25
4. Viitorul Târnava	13	7	2	4	24-25	23
5. Arsenal 95	13	6	3	4	29-17	21
6. Tractorul Ighiş	13	6	3	4	26-28	21
7. Recolta Alma	13	6	0	7	31-32	18
8. Cibinul Cristian	13	5	2	6	32-24	17
9. Sevişul Şelimbăr	13	5	1	7	28-26	16
10. Flacăra Şura Mare	13	5	1	7	23-25	16
11. Progresul Orlat	13	5	1	7	22-34	16
12. Recolta Moşna	13	4	1	8	26-42	13
13. Gloria Nocrich	13	3	2	8	21-39	11
14. Hapomex Ruşi	13	2	2	9	15-40	8

PROGRAM TVR

Luni, 25 noiembrie

Programul 1: 13.00 Actualităţi 13.10 TVR Iaşi 14.00 TVR Cluj-Napoca 14.50 TVR Timişoara 16.00 Actualităţi 16.05 De luni până luni 16.35 Ne-am interesat pentru dv.! 17.05 Emisiune în limba maghiară 18.35 Desene animate * Grendizer 19.00 Atlas 19.30 Film serial pentru tineret * Salvaţi de clopoţel 20.00 Actualităţi 20.50 Film serial * Echipa de intervenţie 21.45 Transfocator 22.15 Teatrul Naţional de televiziune * Caligula de Albert Camus 0.05 Actualităţi 0.20 Atelier "Fragil" ***Programul 2:*** 13.35 Film serial (r) * Drumul spre Avonlea 14.55 Film serial (r) * Perla neagră 15.40 Desene animate 16.10 Film serial * Alejandra 17.40 Film serial * Andrea Celeste 22.05 Film serial * Santa Barbara 22.50 Volei magazin

Marţi, 26 noiembrie

Programul 1: 7.00 TVM 8.30 La prima oră 9.20 Film serial (r) * Santa Barbara 10.05 Limbi străine * Franceză * Engleză 11.05 Cinematograful de artă (r) * Golful Biscaya (Spania) 12.35 Desene animate * Întoarcerea lui Maidanian 13.05 Muzica pentru toţi 14.00 Actualităţi 14.10 TVR Iaşi 15.05 TVR Cluj-Napoca 16.00 Actualităţi 16.10 Fii tu însuţi! 16.45 Convieţuiri 17.35 Cazuri şi necazuri în dragoste 18.30 Desene animate 18.55 Medicina pentru toţi 19.25 Film serial pentru tineret * Tarzan 19.55 Urgenţe în agricultură 20.00 Actualităţi 20.50 Telecinemateca * Duel sub soare (SUA, 1947) 23.10 Reflector 23.40 Actualităţi 24.00 Gong! 0.30 Magazinul notelor blue ***Programul 2:*** 11.30 Desene animate 14.40 Desene animate 16.10 Film serial * Alejandra 17.40 Film serial * Andrea Celeste

Miercuri, 27 noiembrie

Programul 1: 7.00 TVM 8.30 La prima oră 9.20 Film serial (r) Santa Barbara 10.05 Videocaseta muzicală 10.20 Videolexicon 11.20 Film serial (r) * Andrea Celeste 12.10 Desene animate 12.40 Reflector (r) 13.10 Muzica pentru toţi 14.00 Actualităţi 14.10 TVR Iaşi 15.05 TVR Cluj-Napoca 16.00 Actualităţi 16.10 Magazin sportiv 17.00 Videocaseta muzicală 17.15 Ecclesiast '96 18.00 De la lume adunate... 18.30 Desene animate 19.00 Timpul Europei 19.30 Film serial pentru tineret * California visează 20.00 Actualităţi 20.50 Film serial * Ochii care nu se văd 21.45 Noi frontiere 22.25 Film serial * Frumoasa şi bestia 23.15 Actualităţi 23.35 Confluenţe 0.05 Întâlnirea de la miezul nopţii ***Programul 2:*** 11.30 Telecinemateca * Duel sub soare (r) 13.50 Film serial * Celia 15.40 Desene animate 16.10 Film serial * Alejandra 17.40 Film serial * Andrea Celeste 22.05 Film serial * Santa Barbara 22.50 Un secol de cinema

Joi, 28 noiembrie

Programul 1: 7.00 TVM 8.30 La prima oră 9.20 Film serial (r) * Santa Barbara 10.05 Limbi străine * Germană * Italiană 11.05 Film serial (r) * Andrea Celeste 11.55 Desene animate 12.25 Film serial * Ochii care nu se văd (r) 13.20 1001 Audiţii 14.00 Actualităţi 14.10 TVR Iaşi 14.55 TVR Cluj-Napoca 15.30 Albania - o ţară a munţilor 15.40 Festivalul-concurs de doine şi balade "De la Drăgăneşti la vale" 16.00 Actualităţi 16.10 Cuvinte potrivite 16.35 La orizont economia de piaţă 17.25 Desene animate 17.55 Mândru joc moldovenesc 18.15 Tragerile Loto 18.25 Milenium 19.10 Film serial pentru tineret * Tânărul Indiana Jones 20.00 Actualităţi 20.50 Film serial * Labirintul dragostei 21.45 153.014 km 22.00 Studioul economic 22.40 Interpreţi ai cântecului popular 23.00 Actualităţi 23.15 Simpozion 0.10 Film serial * Conacul din Ulloa ***Programul 2:*** 13.05 Film serial * Frumoasa şi bestia (r) 15.45 Desene animate 16.10 Film serial * Alejandra 21.35 Filmoteca de aur 22.05 Cinematograful de artă * Ciociara (Italia, 1960) 23.45 Stadion

Vineri, 29 noiembrie

Programul 1: 7.00 TVM 8.30 La prima oră 9.20 Film serial (r) * Santa Barbara 10.05 Limbi străine * Spaniolă 10.35 Visul 11.00 Film serial (r) * Andrea Celeste 12.35 1001 Audiţii 13.20 TVR Iaşi 14.00 Actualităţi 14.10 TVR Cluj-Napoca 15.00 Lege şi fărădelege 15.20 Agenda consumatorului 16.00 Actualităţi 16.10 Ieşirea din cerc 16.35 Emisiune în limba germană 17.30 Pro Patria 18.30 Viaţa parlamentară 19.00 Film serial * Din nou în Vestul sălbatic 19.50 Urgenţe în agricultură 20.00 Actualităţi 20.50 Tezaur folcloric 21.30 Film artistic * De veghe (SUA) 23.05 Actualităţi 23.25 MTV 0.25 Cinematograful de noapte * Confesiuni erotice (SUA, 1995) ***Programul 2:*** 11.30 Desene animate 16.10 Film serial * Alejandra 18.10 Film serial * Andrea Celeste 23.10 Film serial * Santa Barbara

Sâmbătă, 30 noiembrie

Programul 1: 7.00 La prima oră 8.10 Film serial pentru copii * Drumul spre Avonlea 9.00 Laleaua de aur 10.00 Lumină din lumină 11.25 Pas cu pas 12.15 Ecranul 13.05 Pleiade 14.00 Actualităţi 14.10 Perlele golfului 14.20 Tranzit 122 * Desene animate * Reportaje * Teatru scurt * Muzică * Colofon * Rugby * Documentar * MTV * Filme seriale: Poliţiştii, Liceeni îndrăgostiţi * Mapamond 19.10 Teleenciclopedia 20.00 Actualităţi 20.50 Giulgiu pentru o privighetoare (film poliţist, Anglia) 21.50 Gala anotimpurilor * Cri, cri, cri, toamnă gri... 22.50 Actualităţi 23.10 Film serial * Perla neagră 23.55 Gala premiilor MTV - Europa, 1995 ***Programul 2:*** 7.00 Întâlnirea de sâmbătă * Filme seriale: Puterea, pasiunea; Nicolasa şi Bernardina 13.30 Est meridian magazin * Film serial * Desene animate 15.50 Desene animate 16.20 Film serial * Alejandra 22.00 Film serial * Santa Barbara 23.15 Săptămâna sportivă

Duminică, 1 decembrie

Programul 1: 8.00 Sfânta sărbătoare a românilor 13.30 Film serial * Visând la Jeannie 14.00 Actualităţi 14.10 Video-Magazin * Ziua Naţională a României * Desene animate * Banatul şi Marea Unire * Evocare: general Berthelot * Cântecele Unirii * Decembrie la Timişoara * Cântec şi joc 16.20 Drumuri americane 16.45 Serial S.F. * Star Trek 17.35 Ecouri de tulnic la Ţebea 18.35 Lumea şi noi 19.05 Tragerile Loto Special 6/49 şi Noroc 19.15 Robingo 20.00 Actualităţi 20.50 Ziua Unirii 21.05 Film artistic * Capul de zimbru 22.00 Festivalul Naţional şi concursul "Crizantema de aur" - Târgovişte, 1996 22.50 Duminica sportivă 23.05 Filmele săptămânii 23.10 MTV 23.40 Actualităţi 24.00 Film serial * Setea 0.50 Avanpremieră 1.00 Nocturna lirică ***Programul 2:*** 13.50 Film artistic * Moromeţii (România, 1987) 16.15 Film serial * Alejandra 19.30 Film serial * Santa Barbara 21.30 Fotbal Roma - Fiorentina 23.15 Repriza a treia

MAPAMOND SPORT

"Un libero adevărat trebuie să dialogheze cu coechipierii"

Cariera fotbalistică a lui Laurent Blanc a urmat un drum destul de sinuos, dar, prin muncă şi ambiţie, prin seriozitate, fundaşul francez a reuşit să răzbească în această junglă care a devenit fotbalul profesionist.

Născut la 19 noiembrie 1965 în Ales. Excelent dotat fizic (1,90 m, 88 kg), a fost remarcat la Montpellier de racolerii italieni şi, în 1991, a fost transferat la Napoli. Deşi era titular în reprezentativa Franţei, la clubul napolitan ba juca, ba nu juca. După doi ani, a revenit în Franţa, la Auxerre, cu care, în acest an, a câştigat atât cupa, cât şi campionatul. Mai mult, la 30 de ani împliniţi, a semnat un contract teribil de bănos cu FC Barcelona, care ducea nevoia unui libero.

- Te gândeai în urmă cu 3-4 ani că vei ajunge să joci la unul dintre cele mai mari cluburi ale Europei?

- Sincer să fiu, nu. Adevărul este că m-a relansat Guy Roux, iar "dubla" reuşită de Auxerre m-a adus în atenţia spaniolilor.

- Din câte ştiu, la sfârşitul sezonului n-ai dus lipsă de oferte...

- Când joci bine, când echipa are rezultate, bineînţeles că eşti curtat. Prima propunere a fost a conducerii lui Auxerre, de a rămâne şi a juca în Liga Campionilor, a doua a venit de la Olympique Marseille, care a promovat în prima divizie şi doreşte din nou să ajungă în prim-planul fotbalului francez, în fine, a treia a fost din partea Barcelonei. Deşi mi-ar fi plăcut să rămân acasă, am ales varianta a treia care a fost cea mai tentantă financiar. Am totuşi 31 de ani...

- Cum au decurs tratativele?

- Agentul meu, Alain Migliacio, mi-a telefonat că am o ofertă bună. M-am întâlnit cu el şi, discret, ne-am deplasat în Spania. Am tras la hotelul particular al lui Joan Gaspart, vicepreşedintele clubului catalan şi, după câteva ore de tratative, am ajuns la un acord. Contractul, pe doi ani, l-am semnat abia după efectuarea unei amănunţite vizite medicale. În ciuda precauţiilor, presa spaniolă a aflat şi a lansat "bomba", care i-a uluit pe francezi...

- Când ai semnat, antrenor era Johan Cruyff, acum la cârma echipei este Bobby Robson...

- Il-adevărat că eu am ajuns la Barca la propunerea lui Cruyff, dar şi Robson m-a acceptat pentru că echipa avea nevoie de un libero.

- Cum îţi explici că barcelonezii s-au oprit tocmai la tine şi n-au adus un alt libero?

- Problemele legate de transferări nu sunt atât de simple cum par. Eu eram liber de contractul cu Auxerre, deci nu se puneau piedici de nici un fel, eram un jucător cotat bine şi Barcelona şi-a făcut calculele că sunt...avantajos. Pe piaţa fotbalului european se pune serios problema calitate-preţ.

- Acesta este motivul exodului de fotbalişti francezi?

- Vrem, nu vrem, acesta-i adevărul: cluburile franceze nu pot plăti nici jumătate din ce dau cluburile din Italia, Germania, Spania...

- Mulţi te compară cu marele Beckenbauer...

- Sammer joacă mai aproape de ce juca Franz Beckenbauer, adică asumându-şi rolul de libero în apărare, iar când echipa lui este în atac devenind mijlocaş sau chiar vârf de atac. Eu, ca şi la Napoli, joc un libero clasic, stând cam la 10 metri în spatele liniei de fundaşi. Rareori plec de-acolo şi aceasta în special la fazele fixe.

- Ce se cere, de fapt, de la un libero?

- Depinde de tactica echipei. La italieni, liberoul nu pleacă aproape niciodată din dispozitiv. Depinde şi de calităţile şi defectele fiecăruia. În general, liberoul trebuie să fie un bun coordonator, să sincronizeze jocul fundaşilor cu al mijlocaşilor, să dialogheze în permanenţă cu ei şi cu portarul, să fie calm, să nu-şi irite coechipierii, dar, în acelaşi timp, să-i ţină permanent în priză. Poate tocmai de aceea, pe acest post joacă fotbalişti cu experienţă.

- Ce vei face după ce vei pleca de la Barcelona?

- Sunt aici abia de câteva luni, cum să mă gândesc la plecare? Singurul meu gând este să nu mă accidentez. Asta este cea mai mare nenorocire pentru un fotbalist profesionist.

"Legionar" în Bundesliga

Paulo Sergio s-a născut la 2 iunie 1969 în Brazilia şi a început să joace fotbal la Corinthians Sao Paulo, unul dintre puternicele cluburi din oraşul său natal. A trecut apoi la Novo Horizonte, pentru ca în 1993 să fie achiziţionat de Bayer 04 Leverkusen. A făcut parte din echipa Braziliei, campioană mondială în 1994.

Pe numele lui "adevărat" Paulo Sergio Silvestre do Nascimento, are peste 90 de prezenţe în Bundesliga şi 35 de goluri marcate. Mijlocaş laborios, tehnic - ca toţi fotbaliştii brazilieni - cu un dezvoltat simţ al porţii, Paulo Sergio se află mereu în faţa porţii adverse, sprijinindu-şi coechipierii din linia ofensivă. Bine clădit (1,80 m, 75 kg) reprezintă o mare problemă pentru toţi cei desemnaţi să-l marcheze.

- Cu care dintre colegii de echipă te înţelegi mai bine în timpul jocului?

- Cu Eric Meijer. Este un atacant cu un stil aproape... brazilian. Este foarte important în timpul meciurilor să ai lângă tine un coechipier care să-ţi ghicească intenţiile, cu care să poţi combina spontan.

- În campionatul trecut golgeterii echipei au fost Rudi Völler-10 şi Ulf Kirsten-8 goluri înscrise. Tu nu te-ai prea văzut...

- Völler a fost un mare jucător şi un atacant de mare clasă, dar nu era de combinaţie. Trebuia să-i dai mingi "la bătaie", ştiind să se descurce pe spaţii mici, dar individual. Toţi jucam pentru ca el să finalizeze. A simţit însă că nu mai are forţa de altădată şi s-a lăsat. Avea 36 de ani şi atacanţii se uzează mai repede decât cei care joacă pe alte posturi. Oricum, vă promit că în acest campionat mă voi afla printre golgeterii Bundesligii.

- Fotbalul se află pe locul

întâi în existenţa ta?

- Nu. Deşi fotbalul este meseria mea, pe primele două locuri se află Dumnezeu şi familia.

- Eşti ceea ce se numeşte un om credincios?

- Da, cartea mea de căpătâi este Biblia şi merg cu regularitate la biserică împreună cu soţia, Meryl, şi cu copiii, Philippe şi Ana-Carolyn...

Omul, dar şi maşina

Există discipline sportive în care, singur, faţă în faţă cu adversarii, victoria depinde doar de tine şi de nici un alt factor exterior: în box, lupte, înot, atletism, scrimă, gimnastică etc. Sunt însă sporturi în care contează, fireşte, pregătirea fizică, morală, tehnică a competitorului, dar un rol important îl are "partenerul": maşina, motocicleta, calul...

Cel mai recent exemplu îl constituie deznodământul Campionatului Mondial al automobilelor de Formula 1. S-a făcut mare tam-tam după cucerirea titlului, în 1995, de germanul Michael Schumacher (27 ani), care îşi surclasase adversarii concurând pe maşinile firmei Williams-Renault. Toţi spuneau ce talentat e neamţul, ce perspicace, ce calm, ce echilibrat, ce...

Tentat de oferta în multe milioane de dolari a firmei Ferrari, Schumacher a concurat în acest an pe maşinile acesteia şi rezultatul s-a văzut: a terminat pe locul 3, primele două locuri fiind ocupate de englezul Damon Hill (35 ani) şi,

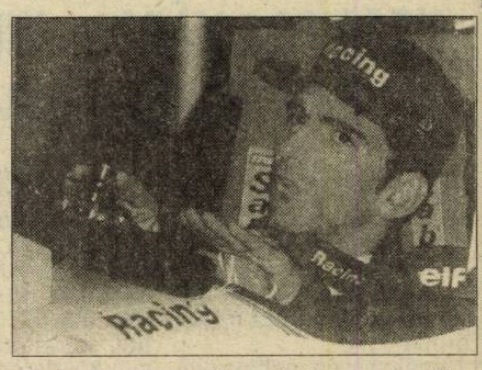

respectiv, canadianul Jacques Villeneuve (24 ani), care - atenţie! - au pilotat maşini Williams-Renault. Cu alte cuvinte, până la urmă, duelul dintre Schumacher şi Hill a fost, de fapt, duelul dintre Williams-Renault şi Ferrari.

Să dăm omului ce-i al omului şi maşinii ce i se cuvine!

În foto: noul campion mondial, englezul Damon Hill, demn urmaş al tatălui său, marele Graham Hill

Mascota CM din 1998 nu are nume

Mascota turneului final al Campionatului Mondial de fotbal găzduit de Franţa va fi un mic cocoş, care nu are, deocamdată, nume. Organizatorii au cinci propuneri pentru botezarea păsării - Footix, Houpi, Gallik, Zimbo şi Raffy - una dintre acestea urmând să fie aleasă în urma votului public. Timp de două săptămâni, postul TF1 va difuza zilnic un clip în care sunt prezentate respectivele propuneri, alegerea finală urmând să aibă loc în timpul jurnalului de ora 13.00, difuzat miercuri, 27 noiembrie.

Sportul nu urâţeşte!

O dovedeşte şi Susen Tiedke (27 ani), săritoare în lungime din Austria şi nu una oarecare de vreme ce a obţinut medalia de bronz la Campionatele europene de atletism de la Barcelona (în sală).

Un fotbalist pentru anul 2000

1. Ronaldo, fotbalistul "bionic", este considerat jucătorul care are misiunea de a salva fotbalul

S-a născut pe 22 septembrie 1976. Tatăl său, Neiro era cartograf şi Sonia, mama, lucra într-o pizzerie. Problemele economice au dus la divorţul celor doi părinţi. Ronaldinho a fost un băiat mult prea înalt pentru vârsta sa şi a jucat fotbal cu copiii de la Sao Cristovao, un mic club al unui cartier din Rio, în apropiere de Maracana. Antrenorul primei echipe era Jairzinho, miticul component al naţionalei braziliene, triplă campioană mondială. El a fost cel care l-a descoperit şi l-a promovat în echipa mare, achiziţionându-l pentru aproape 1500 de dolari, o investiţie care a fost răsplătită cu mulţi bani în momentul în care Ronaldo a confirmat. În 1990, Ronaldo a fost constrâns să renunţe la legitimarea la Flamengo, deoarece nu-şi putea permite să plătească transportul la Cavea, centrul sportiv al clubului, de la Bento Riveiro, mica suburbie în care locuia cu familia. În trei sezoane, în meciuri disputate cu tineri care aveau cu zece ani mai mult decât el, a înscris 38 de goluri în 75 de partide şi ceea ce este cel mai important, s-a făcut cunoscut la nivel naţional şi continental. În 1991, la 15 ani, a îmbrăcat tricoul echipei de juniori sub 17 ani a Braziliei, care a câştigat titlul Americii de Sud, fiind desemnat cel mai bun jucător al turneului şi golgeter în acelaşi timp.

În 1993, Jairzinho a început să caute un loc în care să-şi plaseze investiţiile. L-a propus pe Ronaldo lui Tele Santana, care era antrenor la Sao Paulo, dar fiind refuzat, a luat legătura cu vechiul său club, Cruzeiro din Belo Horizonte, căruia i-a cedat 55% din drepturile asupra lui Ronaldo, pentru aproape 700.000 de dolari, păstrând 45% din drepturi pentru el şi pentru procuratorii Alesandre Martin şi Reinaldo Pitta, care împreună cu Giovanni Branchini gestionează şi acum interesele brazilianului.

Devenind profesionist, Ronaldo a început să-şi consolideze statutul de "jucătorul cu un gol pe meci", terminând sezonul 1993/94 cu 56 goluri reuşite în 54 de meciuri jucate pentru Cruzeiro, medie superioară lui Pele la Santos, (0,98). La 17 ani a fost convocat de Carlos Alberto Parreira în echipa naţională a Braziliei pentru CM din SUA. Neputându-se consacra în Brazilia, unde Parreira avea o scuză pentru a-l ţine pe banca de rezerve (Bebeto şi Romario sunt doi monştri sacri care sunt titulari de drept) s-a transferat la PSV Eindhoven, Cruzeiro primind suma de 6,7 milioane de dolari. La echipa olandeză, în două sezoane (1994/96) a marcat 42 de goluri în 42 de partide.

Barcelona l-a achiziţionat pentru aproape 20 de milioane de dolari. După trei luni de activitate la clubul catalan, preţul său a crescut la 37 milioane de dolari (oferiţi de AC Milan). În acest moment, Ronaldo locuieşte la Castelldefels, o plajă aflată la 30 km de Barcelona, alături de mama lui, Sonia şi logodnica Raquel, o tânără braziliană de 16 ani.

Într-o paralelă făcută după 10 etape, între golurile înscrise în Liga Spaniolă de Ronaldo şi de alţi mari "străini" ce au îmbrăcat tricoul Barcelonei, situaţia se prezintă astfel: Cruyff (sezon '73/'74 - 10 goluri), Schuster ('81/'82 - 8 goluri), Maradona ('82/'83 - 4 goluri), Romario ('93/'94 - 10 goluri), Ronaldo ('96/'97 - 12 goluri).

Specialiştii în fotbal din presa italiană consideră că brazilianul Ronaldo este fotbalistul secolului XXI. Pentru a-i scoate în evidenţă toate atuurile, ei l-au supus pe fotbalistul "bionic" (cum îl numesc ziariştii italieni) unei minuţioase "radiografii". Rezultatele acestui test sunt:

Capul - în sens tehnic, nu este prima sa calitate chiar dacă înălţimea de 1,83 m i-ar fi de folos. Din punct de vedere mental se consideră că valorează mult, datorită lucidităţii şi modului în care domină stress-ul.

Fizicul - Cezar Luis Menotti, fostul selecţioner al Argentinei a declarat: "Ronaldo are o genetică particulară. Ar fi putut deveni un bun atlet în multe alte discipline". Cu toate acestea, nu este jucătorul tipic pentru dribling. Profită totuşi de sprintul şi rezistenţa sa, deoarece pleacă de la centrul terenului şi, cu toate acestea, îi surprinde pe fundaşi.

Şutul - precis şi puternic, mai ales cu piciorul drept. Dar şi cu stângul se conservă precizia. Aproape 40% din golurile marcate au fost realizate din şuturi expediate din afara careului. Este abil şi la executarea loviturilor de pedeaspă, folosind stilul brazilian (cu avânt mic).

(continuare în numărul viitor)

F.C. INTER - U.T.A. 4-1 (4-1)

urmare din pag.1

ocupaţi, n-au fost pe stadion au ce regreta pentru că interiştii, la ultimul meci oficial de campionat acasă ne-au oferit întreaga măsură a valorii lor. De mult nu i-am mai văzut pe interişti jucând atât de vioi şi exact, cu o circulaţie precisă a balonului, cu devieri şi învăluiri care au ridiculizat o "bătrână doamnă" ce părea ... legată la ochi!

Seria golurilor avea s-o deschidă, încă din min. 3, Cătălin Popa, care a reluat fulgerător, de la 8 metri, balonul "prelucrat" până pe linia de fund şi centrat impecabil înapoi de Pogăcean. A fost momentul în care frumoasa galerie interistă s-a dezlănţuit, oferind asistenţei un spectacol de zile mari. Arădenii nu sunt pe nicăieri şi-n următoarele 10 minute tabela se mai schimbă de două ori în favoarea gazdelor. În min. 7, Bran centrează pentru Cătălin Popa în careul oaspe, Szell - încercând să înlăture pericolul - comite henţ şi penaltiul, indiscutabil, este transformat elegant de Cătălin. Tot el are, în acelaşi min. 10, două şanse de a puncta din nou şi de a face hat-trick, dar ratează.

În min. 13, sibienii obţin prima lovitură de colţ: execută Gabor, ca ... Bölöni pe vremuri, şi Ivan devine coautor la 3-0. Forcingul interist se mai stinge niţel şi, în min. 22, după o lovitură liberă executată de Mănăilă, Foale - nemarcat - recentrează în faţa porţii lui Gângă şi Mariş înscrie cu capul ca în ... curtea şcolii.

Foto: Ioan GLIGA

Nici o problemă, par să spună interiştii, care ratează prin Cornaci (min. 26), Gabor (min. 28) şi C. Popa (min. 34) la capătul unor faze electrizante. Dar în min. 40, Pogăcean centrează din nou inspirat, Gabor reia cu capul, Ivan respinge şi Romică nu mai greşeşte ţinta: 4-1. În min. 42, Bran nu-l poate învinge pe Ivan, care acordă greu corner.

După pauză sibienii reiau asaltul. Am numărat, la poarta arădeană, nouă faze limpezi ratate, nonşalant, de C. Popa, Gabor, Cornaci, Tolciu, Caşoltan şi chiar de liberoul L. Cotora, urcat minute bune vârf de atac.

Iertându-i pe arădeni, probabil că interiştii şi-au mai păstrat o rezervă de goluri pentru meciul de "cupă" cu Rapid (sâmbătă, 30 noiembrie, ora 12, la Sibiu), ca şi pentru cel de campionat, ultimul al turului, de la Tg. Mureş (miercuri, 4 decembrie).

Alte amănunte în cotidianul "Tribuna".

Minutul 91

urmare din pag. 1

respectiv B. Oprea (42) şi Anghel (83). ● **Sp. studenţesc - Petrolul 0-1 (0-0)** A marcat Pârlog (62) şi bag mâna-n foc că toată lumea a fost mulţumită. ● **Univ. Craiova - Rapid 3-1 (0-1)** Când îl aud pe bezmeticul Ilie Dobre urlând şi debitând prostii îmi vine să mănânc tranzistorul cu crainic cu tot. Au înscris: Luţu (10), Trică (62), Cristescu (67), respectiv Pancu (75) ● **U Cluj - Ceahlăul 5-4 (2-0)** La un moment dat studenţii conduceau cu 4-0, după care au lăsat-o mai moale. Autorii golurilor: Brătianu II (13, 42), Olariu (46), Mariş (57), Maier (70), respectiv Enache (60, din II m, 71, 86) şi C. Ilie (81). ● **Jiul - Gloria 2-0 (2-0)** Cioabă (12) şi Puşcaş (35). ● **Poli Timişoara - AS Bacău 4-1 (3-0)** Timişorenii au un final bun de tur şi mai pot spera în salvare. Au marcat: Guşatu (6, din 11 m, 14, 43), Săvoiu (70), respectiv Pavel (57, din 11 m) ● **Chindia - Oţelul 0-0** Daţi-mi voie să am îndoieli... ● **FC Argeş - FC Braşov 2-0 (0-0)** Cristescu (66) şi Mieluşică (89) ● **FC Naţional - Steaua 2-1 (0-0)** Meci cu scântei. Au condus steliştii prin golul marcat de Roşu (59), după care cei ai lui Halagian au înscris de două ori prin Savu (76) şi Niculescu (89). Prodan (Steaua) şi Savu (FCN) au fost eliminaţi.

Clasament

1. F.C. Naţional	16	11	2	3	30-18	35(+8)
2. Steaua	16	10	2	4	30-18	32(+8)
3. Oţelul	16	9	3	4	28-18	30 (+9)
4. Dinamo	16	8	4	4	24-15	26 (+4)
5. U Cluj	16	7	4	5	34-29	25 (+1)
6. Jiul	16	8	1	7	18-26	25 (+1)
7. FC Argeş	16	6	4	6	22-20	22 (-2)
8. Univ.Craiova	16	6	3	7	27-26	21 (-3)
9. Rapid	16	6	3	7	22-21	21 (-3)
10. Chindia	15	6	3	6	17-21	21 (-3)
11. Farul	16	6	3	7	19-24	21 (-3)
12. Sp.studenţesc	16	6	2	8	19-22	20 (-4)
13. Ceahlăul	16	5	5	6	22-26	20 (-4)
14. AS Bacău	16	5	4	7	21-21	19 (-5)
15. Petrolul	16	5	3	8	21-21	18 (-3)
16. FC Braşov	16	4	3	9	21-30	15 (-6)
17. Poli Timişoara	15	4	3	8	21-30	15 (-9)
18. Gloria	16	3	3	10	13-25	12 (-12)

Ultima etapă (7 XII): Steaua - Chindia, AS Bacău - U Cluj, Ceahlăul - FC Naţional, Oţelul - Sp.studenţesc, Gloria - FC Argeş, Petrolul - Jiul, FC Braşov - Dinamo, Farul - Univ.Craiova, Rapid - Poli Timişoara.

Fotbal, Divizia B

NU E TOTUL PIERDUT!

MECANICA MÂRŞA - MINERUL BAIA BORŞA 4-0 (3-0)

Elevii lui Aurică Barbu şi Cornel Armenean s-au revoltat pe condiţia lor de "lanternă" şi au obţinut un succes dorit, care demonstrează, întâi de toate, că Mecanica nu se predă!

Necăjită şi ea, echipa din Baia Borşa a fost supusă unei presiuni deosebite încă din primele minute. Dar, după două ratări, a venit minutul 11: Corfar l-a găsit pe Popa şi, din interiorul careului oaspe, acesta a înscris sec. Mârşenii insistă, hărţuiesc defensiva minerilor, care va fi ciuruită, spre finalul primei reprize, de încă două ori. În min.37, Oros execută violent o lovitură liberă de la 18 metri, portarul Timiş scoate de la rădăcina barei şi, pe fază, Bârză marchează lejer. În minutul următor, portarul oaspe degajează greşit şi Ciorogar ridică scorul la 3-0.

Mârşenii încep dezlănţuiţi şi actul doi. În min.46, Bârză pătrunde pe stânga, şutează, un fundaş oaspe comite henţ în careu, dar Neamţu execută telefonat penaltiul şi ratează. Abia în min.85 defensiva oaspe este îngenunchiată din nou: balonul a circulat pe traseul Stângu - Stoica - Corfar, ultimul marcând din apropiere. Aşadar, victorie clară, dar primăvara trebuie pregătită cu mare atenţie!

Arbitrul Silviu Săftoiu din Ploieşti a condus excelent. El le-a arătat cartonaşe roşii (după două galbene) lui Toader, de la gazde, şi lui Volmar, de la oaspeţi.

MECANICA a aliniat formaţia: Raica - Toader, **Grigore, Oros**, Nedelcu - Neamţu (min.65, Sima), **Corfar**, Popa, Ciorogar - **Stoica**, Bârză (min.75, Stângu).

Mihai VERZESCU

Fruntaşele au pierdut

Iată rezultatele complete din seria a IV-a: Minerul Ştei - UM Timişoara 2-0, Motorul Arad - Phoenix 2-1, West Petrom - Astral Deta 4-2, Mecanica Mârşa - Minerul Borşa 4-0, CPL Arad - FC Bihor 0-0, Viitorul Oradea - Armătura Zalău 2-4, Sticla Turda - Mobila Şimleu 2-1, Metalurgistul Cugir - Telecom Arad 1-2, Electrica Timiş - Şoimii Compa 1-0. Industria sârmei a stat.

Clasamentul

1. U.M. Timişoara	17	13	0	4	37-18	39(+15)
2. Ind. s. C. Turzii	17	12	3	2	26-11	39(+12)
3. ŞOIMII COMPA	17	11	2	4	28-16	35(+8)
4. Armătura Zalău	17	10	2	5	27-18	32(+8)
5. Minerul Ştei	17	10	1	6	38-22	31(+4)
6. Metal. Cugir	17	9	2	6	25-25	29(-1)
7. Electrica Timiş	18	7	4	7	27-26	25(-2)
8. Astral Deta	17	7	2	8	22-23	23(-1)
9. West Petrom	17	6	4	7	29-44	22(-2)
10. Telecom Arad	17	6	3	8	20-26	21(-3)
11. Viitorul Oradea	17	6	2	9	28-28	20(-3)
12. Sticla Turda	17	6	2	9	31-41	20(-7)
13. Motorul Arad	17	5	4	8	28-30	19(-8)
14. C.P.L. Arad	17	5	4	8	14-26	19(-5)
15. Mobila Şimleu	17	6	1	10	21-36	19(-5)
16. Phoenix B.M. *	17	6	2	9	31-28	17(-7)
17. MECANICA MÂRŞA	17	5	2	10	19-22	17(-10)
18. Minerul Borşa	17	5	2	10	22-28	17(-7)
19. F.C. Bihor	17	4	4	9	16-25	16(-8)

** Echipă penalizată cu 3 puncte*

BOX CSM Şoimii COMPA Sibiu - AS Metalurgistul Cugir 6-3

Vineri, 22 noiembrie a.c., s-a disputat în sala de antrenamente de sub tribuna stadionului "Municipal" din Sibiu, în lipsa altei săli unde ar fi avut acces şi publicul spectator, o gală amicală de box între echipele CSM Şoimii COMPA Sibiu (antrenori Gheorghe Niţă şi Emil Bihorean) şi AS Metalurgistul Cugir (antrenor Vasile Şoit). Scorul de 6-3 pentru gazde nu arată pe deplin diferenţa de valoare dintre cele două combatante, întrucât oaspeţii nu s-au prezentat cu garnitura completă, ceea ce a făcut ca unii dintre pugiliştii sibieni buni să fie doar spectatori. Cu toate acestea, gala s-a remarcat prin meciuri de calitate, cu un nivel tehnic ridicat (s-a acordat un singur avertisment cugireanului Viorel Bejan), multe dintre ele fiind viu aplaudate de mica asistenţă compusă din sportivi şi rudele sau prietenii acestora.

Iată rezultatele tehnice: **ctg.32 kg.** Ilie Lepădat p.ab III la Ştefan Iuria; **ctg.34 kg.** Adrian Bleoaca p.p. Marian Jibotean; **ctg.48 kg.** Claudiu Dumitraş b.p. Ovidiu Sabău; **ctg.51 kg.** Sorin Paşca p.ab.II Dorin Petrescu; **ctg. 54 kg.** Codruţ Spătaru b.p. Viorel Bejan; **ctg.57 kg.** Nicolae Lăcătuş b.R.S.C. I Marius Chender; **ctg.60 kg.** Ion Rebeca b.p. Alexandru Ivănuţ; **ctg.67 kg.** Gheorghe Greuruş b.R.S.C. II Cosmin Moromiţă şi **ctg.71 kg.** Robert Zelch b.p. - în cel mai frumos meci al galei - pe Ilie Bejan.

Victor COCIU

ILIE DUMITRESCU CU SOMBRERO

Rezervă de lux la West Ham United, Ilie Dumitrescu oscilează între ofertele din Japonia şi una, mai recentă, din Mexic. Se zice că până una - alta, Ilie vrea să-şi petreacă Revelionul la Ciudad de Mexico pentru a studia mai de aproape oferta mexicană.

Mai bine rămânea la Steaua şi juca şi el undeva!

Handbal, Divizia B (m)

Industria sârmei C. Turzii - Metalul Copşa Mică 29-27 (13-12)

Până în minutul 50 copşenii conduceau cu 22-18, dar de aici, arbitrii au "schimbat foaia" de partea gazdelor, fluierând anapoda şi făcând tot posibilul ca gazdele să câştige. Pentru copşeni au înscris: Pallo 8, Ignat 5, Căpitanu 4, Rădulescu 4, Luca 3, Vătafu 3. Joi, în sala sporturilor din Odorhei, Metalul Copşa Mică întâlneşte, în derby-ul seriei, pe Armătura Cluj.

C.S.U. Constructorul Oradea - Institutul Militar "Nicolae Bălcescu" Sibiu 28-26 (14-14).

Ilie IONESCU

La sfârşitul săptămânii, o plăcută surpriză pentru iubitorii baschetului

urmare din pag. 1

dense, purtate cu ofertantul, antrenorul Mircea Vulc şi conducerea clubului sibian s-au decis să invite pentru test, în această săptămână (28, 29, 30 noiembrie) trei jucători. Este vorba de Djulovici Slavisa, Bubanja Zeliko şi Radenkovici Alexander, pivoţi de talie, primii doi măsurând 2,17 şi respectiv 2,09, jucători absolut necesari echipei pentru creşterea forţei ofensive, în special.

Iubitorii baschetului vor avea posibilitatea să-i vadă "la lucru" pe cei trei, în cadrul unei partide amicale pe care C.S.U. Forest Sibiu o va susţine, vineri, 29 noiembrie, de la ora 18.00, în Sala Clubului Sportiv Şcolar, cu echipa Carbochim din Cluj Napoca. Antrenorul Mircea Vulc a invitat special această formaţie, pentru meciul test de vineri, având în vedere faptul că ea este alcătuită din jucători de talie, între care se remarcă pivotul Şchiopu (2,18).

Aşadar, o invitaţie pentru toţi iubitorii baschetului de a fi prezenţi vineri, 29 noiembrie, de la ora 18.00 în sala C.S.S. Sibiu.

DECESE

Cu adâncă durere în suflet anunţăm moartea fulgerătoare a celui care a fost

HANCU IOAN
- 69 ani -

Înmormântarea va avea loc luni, 25.11.1996, în Răşinari.

Familia îndoliată

urmare din pag. 1

face zice că l-a văzut, la un antrenament, pe Lupu executând serii de lovituri de la 11 metri cu ţigara în gură. Ce poţi să aştepţi de la un cleptoman?

★ Atleta noastră Cristina Burcă - locul 7 la semimaratonul de la Palma de Mallorca din octombrie - a fost suspendată pe 4 ani pentru dopaj. Măcar dacă lua locul 1!

★ Tenismena Gabriela Sabatini a abandonat definitiv activitatea de profesionistă. Celebră în Argentina şi în lume, Gaby se va dedica afacerilor şi are deja pornite câteva deosebit de profitabile în lumea parfumurilor şi a modei. Mare lucru să te îmbraci şi să miroşi frumos ...

★ Englezoaica Janet Fewings (41 ani), arbitru de fotbal, a fost acuzată de conduită proastă pentru că a făcut duş după un meci cu jucătorii echipei gazdă ... Data viitoare trebuie să fie mai atentă şi să se bălăcească şi cu oaspeţii, ca să nu-i iasă vorbe!

★ A avut loc examenul de promovare în lotul divizionar A al arbitrilor de fotbal. Din judeţul nostru a ajuns la tuşe Eugen Pârvulescu din Mediaş cu o medie bunicică (7,97). S-auzim de bune, nea Jenică!

★ Fotbaliştii nigerieni Jay Jay Ckocha şi Uche Okechukwu, care joacă la Fenerbahce Istanbul, au depus cereri pentru a obţine cetăţenia turcă. Nu m-aş mira să aud că şi Hagi vrea să aibă ... harem.

★ În Cupa UEFA s-au înregistrat următoarele rezultate: FC Metz-Newcastle 1-1, Helsingborg - Anderlecht 0-0, Brondby - Karlsruher SC 1-3, Valencia-Besiktas 3-1, Inter Milano - Boavista 5-1, Monaco - Hamburger SV 3-0, FC Bruges - Schalke 04 2-1, Tenerife - Feyenoord 0-0. Surprinzătoare mi se pare doar victoria categorică a celor de la Monaco în faţa nemţilor.

★ Zilele trecute m-am întâlnit, întâmplător, cu Heini Lutsch, unul dintre fundaşii "de fier" ai fostului CSM Sibiu. El era pe un trotuar, eu, pe celălalt. "Bă, zice, din generaţia noastră numai tu ştii să scrii, dar ne-ai dat uitării!" M-am ruşinat, fiindcă i-adevărat, ar trebui să mai pomenesc, măcar din când în când, de foştii fotbalişti sibieni care n-au ajuns vedete naţionale pentru că au ţinut prea mult la acest oraş: Lutsch, Flichiş, Ene, Cherciu, Laufceac, Rătscher, Liebhardt, David, Schwartz, Turlea, Gavrilă, Vârlan, Hizo şi încă vreo câţiva mai vechi: dr. Popa (care a fost idolul copilăriei mele), Nae Roman, Nuţu Dragoman, Solomon, Baban, Văcaru, Apolzan, Greavu .... Poate, dacă voi avea zile, voi ajunge să scriu o carte despre toţi.

★ Dumitru Sechelariu, sponsorul echipei AS Bacău şi primar al oraşului lui Bacovia, a fost suspendat pe 6 luni şi amendat cu 5 milioane lei pentru că, în calitate de delegat, a refuzat să semneze foaia de arbitraj la un meci al echipei sale.

★ Începând din 1997, IAAF va oferi în afara tradiţionalelor limuzine şi un premiu de 100.000 dolari fiecărui atlet care va corecta recordul mondial.

★ Florin Răducioiu s-a însurat cu o italiancă şi a obţinut cetăţenia italiană în luna octombrie a.c. Nici o pagubă.

Ultima oră

BIBLIOTECA „ASTRA" SIBIU

BIBLIOTECA „ASTRA"
SIBIU

TENTATIVĂ DE MITUIRE

Dorind cu orice preţ să depăşească bariera 16-imilor "Cupei României", clubul RAPID a încercat să-i mituiască pe interişti cu (numai) 5000 de dolari!? Aceştia, spre cinstea lor, au refuzat târgul murdar, oferindu-ne o superbă victorie.

EMILIAN PĂTRU:

"A ÎNVINS OMENIA ŞI BUNUL SIMŢ"

MIRCEA DANCU:

"O echipă săracă a bătut la fotbal o formaţie superbogată"

SĂ MORI DIN DRAGOSTE DE FOTBAL

Era prin minutul 20 când salvarea a intrat pe pista stadionului, ridicând un spectator căzut. La finele partidei am aflat cu regret că dl. Gheorghe Agârbiceanu (73 de ani) decedase în drum spre spital.

Dumnezeu să-l odihnească!

FOTBAL, CUPA ROMÂNIEI

RECITAL SIBIAN

F.C. INTER - RAPID 1-0 (0-0)

Stadion "Municipal", timp rece, ceţos, gazon uşor moale, spectatori cca 7.000. A marcat: POGĂCEAN (min. 88).

F.C. INTER: Gângă 7 - Bran 7,5, L. Cotora 8,5, Lazăr 7,5 - Tolciu 7, Gabor 8,5 (min. 90, Teodorescu), Demian 8, Pogăcean 8 (min. 90, Sabou), Cornaci 7 - C. Popa 8, Caşoltan 6,5 (min. 69, Terchilă 6,5). Rezerve: Fl. Cotora, C. Szeghedi. Antrenori: C. Ţălnar, Ad. Văsâi şi Petre Purima.

RAPID: Tene 7 - Stanciu 6, Constantinovici 6, Mironaş 5,5, C. Zamfir 6 - Bolohan 6, Dulca 5,5 Pancu 6, Bundea 6 - Târţău 5, Butoiu 5 (min. 67, Tănase 5). Rezerve: Niculae, Vameşu, Glăvan, Chebac. Antrenor: Ion Dumitru.

Au arbitrat: Sorin Corpodean (Alba Iulia) slab, Gh. Biziniche (Ploieşti) cu greşeli şi I. Dumitrică (Craiova) foarte bine. Arbitru de rezervă: Fl. Pop (Cluj). Observator: Mihai Ionescu (Ploieşti).

Cartonaşe galbene: Demian (min. 24), L. Cotora (min. 47), respectiv Bolohan (min. 20), Butoiu (min. 55) şi Mironaş (min. 77).

Raportul şuturilor: 13-7 (pe poartă 5-2). Cornere: 3-0.

Nota 10 admirabilei galerii interiste.

Ce atmosferă a fost sâmbătă pe "Municipal"! Ca la marile derby-uri de pe prima scenă fotbalistică! Şi oare cine zicea că iubitorii fotbalului din Sibiu sunt blazaţi şi descurajaţi? Nimic mai neadevărat. Până şi primarul Dan Condurat, simţind momentul de

continuare în pag. 4

Mircea BIŢU

Foto: M. Cârdei

TRIBUNA sporturilor

SUPLIMENT SĂPTĂMÂNAL DE INFORMARE SPORTIVĂ AL COTIDIANULUI INDEPENDENT "TRIBUNA"

Anul VI, nr. 344 | 02.12 - 08.12.1996 | 4 pagini, 300 lei

Handbal, Divizia B (m)

Institutul Militar "Nicolae Bălcescu" Sibiu - HC Phoenix Minaur Baia Mare 24-21 (13-11)

O splendidă victorie a studenţilor militari sibieni (antrenaţi de prof. Iulian Stoican şi Teodor Ciuhurean) în faţa puternicei echipe din Baia Mare. Dispunând de un lot de jucători experimentaţi - câţiva provenind de la divizionara A Minaur - oaspeţii au deschis scorul şi au condus cu 2-0 şi cu 3-1. Dar, cu un joc excelent în apărare, precum şi cu acţiuni bine gândite în atac, sibienii reuşesc să egaleze la 3 şi apoi să ia conducerea pe tabelă cu 2 şi 3 goluri diferenţă,

continuare în pag. 4

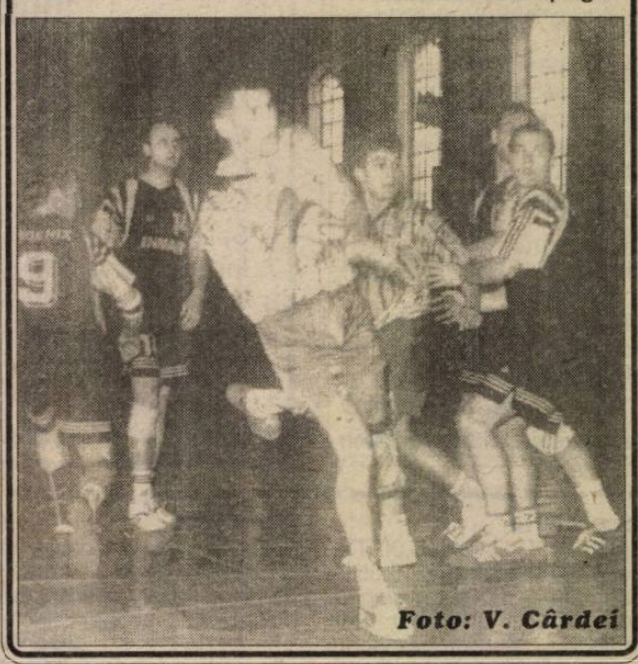

Foto: V. Cârdei

Produse Samsung, prin Inter Electronic

Bucuria peluziştilor a fost, sâmbătă, întreagă. Amiază de toamnă pângărită de ceaţă peste bare şi de noroi în faţa porţii, cu fotbalul vişiniu al copiilor podului Grant, înfiaţi de prin leagănele din ţară, cu un Inter mai electronic decât Ana, amiază de toamnă care ne va încălzi peste iarnă, mai cu seamă dacă interiştii noştri mai aduc miercuri, în sacoşe, un strop de apă vie din Mureş.

Peluziştii cusurgii acuză conducerea clubului Inter că s-a întors de la Fieni fără o instalaţie de nocturnă, atât de necesară dacă tot aşa

Peluza a III-a

vom juca şi în continuare. Dacă nu, instalaţia poate fi folosită pentru iluminarea harnicilor constructori din schimbul III, care desăvârşesc Sala Sporturilor din vecinătatea stadionului.

Rapidiştii rămân calificaţi doar în Cupa Samsung, cu efect consolatoriu moral. Nu cred că vor onora şi echipa sibiană cu o invitaţie.

Despre Samsung s-a vorbit cam multişor în ultima vreme, ca şi despre legăturile unor arbitri cu puternica firmă. Bine înţeles că sunt numai şi numai exagerări peluziste. Dovadă este şi faptul că la sucursala sibiană, dl. Copos, părintele spiritual al iezilor vişinii dintre traverse, n-a uns ca director nici un arbitru. Ba, tocmai pentru ca să astupe gurile clevetitoare, în această funcţie a fost numită o doamnă.

Secretariatul general de peluză a trimis o telegramă deschisă fotbaliştilor sibieni pe care îi felicită şi le doreşte o iarnă cu apă caldă şi cu tot confortul necesar rămânerii acasă. **Mihai BRATU**

În "Cupa României" la fotbal

Surprize şi nu prea...

32 de echipe au făcut act de prezenţă în "16-imile" actualei ediţii a "Cupei României", între care 11 au fost din Divizia A, 3 din Divizia B şi 18 din Divizia Naţională. Vremea a fost prielnică, miza n-a fost prea mare - ştiut fiind că această competiţie este tratată de mulţi cu nepăsare, gândul şi eforturile financiare fiind îndreptate spre campionat - aşa că s-a jucat lejer, favoritele calificându-se pentru optimile ce vor avea loc la primăvară. Totuşi, ceva surprize tot au fost, prima şi cea mai plăcută mie fiind eliminarea Rapidului tocmai la Sibiu.. Garnitura giuleşteană a deraiat în Sub arini, încă o dovadă că fotbaliştii noştri nu-s cu nimic mai prejos decât cei din Divizia Naţională. Următoarele formaţii cu aere care au fost trimise la plimbare de suratele lor mai puţin galonate se numesc Gloria Bistriţa, Chindia Târgovişte, AS Bacău şi FC Argeş (aceasta din urmă scoasă din cursă tocmai de Midia Năvodari, echipă din Divizia B!). În rest rezultate fireşti (chiar şi victoria la scor a braşovenilor).

Dar iată rezultatele complete:

✦ **FC Oneşti - Steaua 0-2 (0-0)** Militarii au jucat în dorul lelii, folosind şi multe rezerve. Aşa se face că au câştigat prin două goluri marcate de fundaşi: Csik I (48) şi Răchită (75, din 11 metri). ✦ **Danubiana Ploieşti - Farul 1-2** ✦ **Rocar Bucureşti - Univ. Craiova 0-3 (0-1)** Au marcat Olăroiu (29, 66, din 11 m) şi Cristescu (77). ✦ **Electroputere - Petrolul 0-2 (0-1)** Baştină (4) şi Zafiris (47). ✦ **ASA Tg.Mureş - FC Naţional 1-3 (1-1)** Zsigmond (25), respectiv Dună (10),

continuare în pag. 4

Volei, Divizia B (f)

C.S.U. Sibiu - Lic. 7 Piteşti 0-3 (5-15, 8-15, 4-15)

Înfrângere usturătoare a studentelor sibience, depăşite clar de o echipă mai tehnică şi cu un joc mai bun la fileu. Voleibalistele noastre au avut o prestaţie mai bună doar în setul al doilea când conduse cu 0-5 au ajuns la 4-6, însă au căzut fizic. Au arbitrat Năstac şi Damaschin din Rm. Vâlcea. **I.I.**

Marţi, la Sibiu, Baschet, Divizia A

C.S.U. Forest Sibiu - Universitatea ELBA Timişoara

Marţi, 3 decembrie a.c., începând cu ora 17, are loc în sala C.S.Ş. partida derbi de baschet masculin între liderul CSU Forest Sibiu şi ocupanta locului 3, Universitatea ELBA.

Deci vă invităm la un meci de mare atracţie.

Gaz metan Mediaş a câştigat "Cupa Unirii"

Fotbal

La Alba Iulia, în organizarea clubului local, s-a disputat competiţia de fotbal dotată cu "Cupa Unirii" la care au participat formaţiile CFR Cluj, Minaur Zlatna, Gaz metan Mediaş şi Unirea Alba Iulia. În prima zi s-au disputat meciurile Gaz metan - Minaur 2-2 (6-4 după executarea loviturilor de la 11 m, şi CFR - Unirea 0-0 (5-3 după 11 m). În ziua următoare: Minaur - Unirea 5-0 (pentru locurile 3-4) şi Gaz metan - CFR 3-0 (pentru locurile 1-2) Medieşenii au intrat în posesia trofeului şi a premiilor acordate învingătorilor. Au fost acordate, de asemenea, premii celui mai bun jucător al turneului - Popescu (Gaz mętan), golgeterului turneului - acelaşi Popescu (3 goluri înscrise), celui mai bun antrenor - Adrian Coca (CFR), celui mai bun manager - Viorel Măluşel (Minaur).

D. IONAŞCU

P.S. Premiul pentru cel mai bun manager ar fi revenit de justeţe preşedintelui de la Gaz metan, numai că dl. Ilie Vlad a preferat să asiste la partida de cupă FC Inter - Rapid. Să fie gaziştii interesaţi de oarece transferuri de la Sibiu la Mediaş în perioada următoare? După cum îl cunosc pe Ilie Vlad, n-a venit el degeaba în tribuna stadionului din Sub arini ...

în pag. 2
PROGRAM TVR

Cu antrenorul Ilie GIURGIU despre un turneu plin de învățăminte în Germania, Austria și Tunisia

În perioada 25 octombrie - 6 noiembrie, în cadrul unui turneu cu probleme de tenis, efectuat în Germania, Austria şi Tunisia, antrenorul Ilie Giurgiu de la T.C. R&G Sibiu a reţinut o multitudine de noutăţi pe care, odată revenit la Sibiu, urmează a le pune în practică.

Iată despre ce este vorba: în Germania au fost stabilite contacte cu cluburi de tenis pentru perfectarea unor întâlniri bilaterale între copii şi juniori din Germania şi cei de la Tenis Club R & G Sibiu. În acest sens, în perioada februarie - martie 1997, cinci copii din cadrul clubului sibian vor pleca în Germania pentru o întâlnire cu sportivi de la un club din Hanovra. Tot în Germania s-a hotărât ca întâlnirea anuală dintre echipele de old-boys ale Sibiului şi Münchenului să se desfăşoare în perioada 11-15 decembrie 1996, pe teren neutru, în Ungaria, la Balaton. Din echipa sibiană vor face parte, între alţii: Ioan Rakoşi, general dr. Victor Palada, Ilie Giurgiu, Ioan Gândilă, Aurel Munteanu, George Podariu, Ioan Berghea ş.a.

"În Austria - ne-a spus domnul Giurgiu - două zile le-am petrecut la Academia de tenis "Günter Bosch", unde l-am urmărit, la antrenamente, pe tânărul sibian Ionuţ Hăşmăşan, care de două luni de zile se antrenează la această academie cu un antrenor foarte bun - Adrian Marcu, şi unde îi are colegi, cu care se antrenează, pe: Dinu Pescariu, Andrew Ilie şi încă 15 jucători foarte buni din Germania şi Austria. Spre bucuria mea, am constatat că Ionuţ este foarte bine văzut acolo. A şi ocupat un foarte bun loc 3 la turneul internaţional de la Bremen. Datorită bunei comportări, în săptămâna 25-30 noiembrie, a participat la două turnee internaţionale în Portugalia, iar în decembrie va pleca la un turneu în Brazilia".

Următorul popas a fost în Tunisia, pe insula Jerbe, la un club "mediteranean", unde, dl. Giurgiu a fost împreună cu prietenii săi din Germania, dr. Beni Broos şi dr. Dieter Grau, care i-au sponsorizat această deplasare. "Aici am avut posibilitatea să învăţ foarte multe, atât ca antrenor cât şi ca jucător, de la Beni Broos, care este vicecampionul mondial de tenis la categoria de vârstă - 45 ani. La sfârşitul şederii în Tunisia, spre bucuria mea, jucătorul de care m-am ocupat şi pe care l-am antrenat, dr. Dieter Grau a câştigat turneul de tenis de la Jerbe.

Trebuie să amintesc că pentru mine a fost un util schimb de experienţă ca antrenor, experienţă pe care o s-o împărtăşesc şi elevilor din cadrul clubului R & G.

Ilie IONESCU

În foto: Ilie Giurgiu (dreapta) împreună cu suedezul Stefan Eriksson

O NOUĂ VICTORIE PENTRU KARATIŞTII DE LA A. SP. "SAKURA" SIBIU

Adrian Banu locul I și în Olanda

Răspunzând unei invitaţii de participare, venită din Olanda - organizator clubul de karate din Roosendaals, România alături de Belgia, Germania, Italia, Lituania, Anglia şi bineînţeles Olanda au fost prezente la cel de-al 11-lea Open internaţional de karate - Roosendaals '1996.

La această ediţie au participat 18 asociaţii sportive, însumând peste 350 de sportivi, divizaţi în 3 categorii de vârstă: 14-16 ani; 16-18 ani şi peste 18 ani. Din România au participat următoarele asociaţii sportive: Soc. "Braşoveana" de Arte Marţiale, Braşov, "Black Tiger" - Botoşani, "Vulturul" Comarnic, "Dop-Club" - Bucureşti, "Master" - Sf. Gheorghe şi "Sakura" Sibiu.

Lotul sibian a fost însoţit de antrenorul Iliuţă Popescu, iar din componenţa lui au făcut parte: Adrian Banu 16 ani, Laura Ilea 15 ani, şi Cristina Roandă 19 ani.

Adrian Banu a obţinut locul I la proba kata individual - categoria de vârstă 16-18 ani, disputându-şi finala şi câştigând în faţa lui John Brodway - Anglia. O comportare meritorie au avut-o şi cele două sibience, Laura Ilea şi Cristina Roandă.

Merită menţionat şi locul II pe echipe - fete, câştigat de România, prin componentele echipei Societatea "Braşoveană" A.M. din Braşov - antrenor Simion Tudorel (4 dan)

Asociaţia Sportivă "Sakura" Sibiu, prin antrenorul său Iliuţă Popescu aduce mulţumiri tuturor sponsorilor ce l-au ajutat pentru obţinerea acestor rezultate cât şi pentru deplasarea efectuată în perioada 16-17 noiembrie 1996 în Olanda: S.C. Romgaz R.A. Mediaş, S.C. "Sometra" S.A. Copşa Mică, "Euroconf" S.A. Sibiu, "Moara Cibin" S.A., S.C. Ioan şi Dan SRL Sibiu, "Silva-Com" SRL Sibiu, S.C. "Emiliano-Marco" SRL Sibiu, S.C. "Madazi" SRL Sibiu. S.C. "Tati" SRL şi SC "Edicris" SRL.

Emil MUNTEANU

Cei 50 de fotbaliști nominalizați pentru "Balonul de aur"

Revista franceză "France Football" a publicat recent, numele celor 50 de jucători care intră în cursa pentru titlul de "Fotbalistul anului".

Printre aceştia se află şi liberianul George Weah, atacantul lui AC Milan, nimeni altul decât cel care a devenit anul trecut primul câştigător al trofeului care nu provine de pe continentul european. Weah face parte dintr-o listă de 20 de jucători care au fost propuşi şi în 1995 pentru "Balonul de aur".

Euro '96 a avut un puternic impact, nu mai puţin de 35 de jucători prezenţi pe lista publicată de "France Football" jucând la turneul final din Anglia.

Germania furnizează cel mai mare număr de nominalizări (8), urmată de Franţa (7), Italia având doar 5, faţă de 8 anul trecut. Interesant este însă că 18 jucători dintre cei nominalizaţi joacă în campionatul Italiei.

Revelaţia acestui an este Cehla, care furnizează patru jucători. Printre cei nominalizaţi se află: Gabriel Batistuta (Fiorentina), Patrick Berger (Liverpool), Laurent Blanc (Barcelona), Zvonimir Boban (AC Milan), Alen Boksic (Juventus), Eric Cantona (Manchester United), Alessandro Del Piero (Juventus), Marcel Desailly (AC Milan), Jurgen Klinsman (Bayern München) şi Luis Figo (Barcelona).

Clasamentul turului Campionatului național de juniori C Județul Sibiu

1. FC Inter	11	10	1	0	61-3	31
2. Metalul Copşa M.	11	9	0	2	63-8	27
3. Gaz metan Mediaş	11	8	2	1	43-6	26
4. CSS Mediaş	11	8	1	2	70-8	25
5. CSS Şoimii Sibiu	11	7	2	2	65-7	23
6. Sparta Mediaş	11	6	0	5	44-12	18
7. Independenţa Sibiu	11	5	0	6	36-29	15
8. Textila Cisnădie	11	4	0	7	19-79	12
9. Carpaţi Mecanica	11	2	0	9	6-56	6
10. Şoimii COMPA	11	2	0	9	11-71	6
11. CS Agnita	11	2	0	9	12-74	6
12. Progresul-Terezian	11	0	0	11	2-79	0

Clasamentul turului Campionatului Național de juniori B1 Județul Sibiu

1. C.S.Ş. Şoimii Sib.	11	11	0	0	93-2	33
2. Gaz metan M.	11	9	1	1	49-3	28
3. F.C. Inter	11	9	0	2	63-7	27
4. C.S.Ş. Mediaş	11	7	1	3	37-16	22
5. Independenţa S.	11	6	2	3	51-17	20
6. Sparta Mediaş	11	6	1	4	37-12	19
7. Metalul Copşa Mică	11	4	2	5	36-24	14
8. Textila Cisnădie	11	4	1	6	20-30	13
9. C.S. Agnita	11	3	0	8	26-51	9
10. Şoimii COMPA Sib.	11	1	0	10	6-75	3
11. Carpaţi Mecanica M.	11	1	0	10	5-79	3
12. Progresul Terezian	11	1	0	10	8-115	3

PROGRAM TVR

Luni, 2 decembrie

Programul 1: 13.00 Actualităţi 13.10 TVR Iaşi 14.00 TVR Cluj-Napoca 14.50 TVR Timişoara 16.00 Actualităţi 16.05 De luni până luni 16.35 Turism şi agroturism 17.05 Emisiune în limba maghiară 18.35 Desene animate * Grendizer 19.00 Atlas 19.30 Film serial pentru tineret * Salvaţi de clopoţel 20.00 Actualităţi 20.50 Film serial * Echipa de intervenţie 21.45 Transfocator 22.15 Gelsor prezintă * Tragedia românilor de pe nava "Maersk-Dubai" (do) 23.35 Actualităţi 23.50 Cultura în lume 0.20 Atelier "Fragil"

Programul 2: 13.35 Film serial (r) * Drumul spre Avonlea 14.55 Film serial (r) * Perla neagră 15.40 Desene animate 16.10 Film serial * Alejandra 17.40 Film serial * Andrea Celeste 22.05 Film serial * Santa Barbara 22.50 Magazin sportiv internaţional * Rugby

Marţi, 3 decembrie

Programul 1: 7.00 TVM 8.30 La prima oră 9.20 Film serial (r) * Santa Barbara 10.05 Limbi străine * Franceză * Engleză 11.05 Cinematograful de artă (r) * Ciociara (Italia, 1960) 12.40 Desene animate * Întoarcerea lui Maidanian 13.05 Muzica pentru toţi 14.00 Actualităţi 14.10 TVR Iaşi 15.05 TVR Cluj-Napoca 16.00 Actualităţi 16.10 Fii tu însuţi! 16.45 Convieţuiri 17.35 Cazuri şi necazuri în dragoste 18.30 Desene animate 19.00 Medicina pentru toţi 19.30 Film serial pentru tineret * Tarzan 19.55 Urgenţe în agricultură 20.00 Actualităţi 20.50 Telecinemateca * Pisica pe acoperişul fierbinte (Anglia) 23.15 Reflector 23.45 Actualităţi 24.00 Gong! 0.30 Magazinul notelor blue

Programul 2: 11.30 Desene animate 14.40 Desene animate 16.10 Film serial * Alejandra 17.40 Film serial * Andrea Celeste 23.15 Film artistic * Suflet sălbatic (Anglia, 1950)

Miercuri, 4 decembrie

Programul 1: 7.00 TVM 8.30 La prima oră 9.20 Film serial (r) Santa Barbara 10.05 Videolexicon 11.05 Videocaseta muzicală 11.20 Film serial (r) * Andrea Celeste 12.10 Desene animate 12.40 Reflector (r) 13.10 Muzica pentru toţi 14.00 Actualităţi 14.10 TVR Iaşi 15.05 TVR Cluj-Napoca 16.00 Actualităţi 16.10 Magazin internaţional 17.00 Aceşti pătimaşi minunaţi! 17.15 Ecclesiast '96 18.00 Tele-discul muzicii populare 18.30 Desene animate 19.00 Sensul schimbării 19.30 Film serial pentru tineret * California visează 20.00 Actualităţi 20.30 Film serial * Ochii care nu se văd... 21.25 Liga Campionilor la fotbal: Borussia Dortmund - Steaua Bucureşti 23.30 Actualităţi 23.50 Film serial * Frumoasa şi bestia 0.40 Întâlnirea de la miezul nopţii

Programul 2: 11.15 Telecinemateca * Pisica pe acoperişul fierbinte (r) 15.40 Desene animate 16.10 Film serial * Alejandra 17.40 Film serial * Andrea Celeste 22.05 Film serial * Santa Barbara 22.50 Un secol de cinema 23.45 Liga Campionilor la fotbal: Grasshopper Zürich - Ajax Amsterdam

Joi, 5 decembrie

Programul 1: 7.00 TVM 8.30 La prima oră 9.20 Film serial (r) * Santa Barbara 10.05 Limbi străine * Germană * Italiană 11.05 Film serial (r) * Andrea Celeste 11.55 Film serial * Ochii care nu se văd... (r) 12.50 Desene animate 13.15 1001 Audiţii 14.00 Actualităţi 14.10 TVR Iaşi 14.55 TVR Cluj-Napoca 15.30 Thailanda 15.40 Tradiţii 16.00 Actualităţi 16.10 Cuvinte potrivite 16.35 Magazin social 17.25 Desene animate 17.55 Studioul muzicii uşoare 18.15 Tragerile Super Loto 5/40 şi Excepţională Expres 18.25 Milenium 19.10 Film serial pentru tineret * Tânărul Indiana Jones 20.00 Actualităţi 20.50 Film serial * Labirintul dragostei 21.45 Reflecţii rutiere 22.00 Studioul economic 22.40 Interpreţi ai cântecului popular 23.00 Actualităţi 23.15 Simpozion 24.00 Film serial * Conacul din Ulloa

Programul 2: 13.05 Film serial * Frumoasa şi bestia (r) 15.45 Desene animate 16.10 Film serial * Alejandra 21.35 Filmoteca de aur 22.05 Cinematograful de artă * Andrei Rubliov (URSS, 1973) 23.30 Stadion

Vineri, 6 decembrie

Programul 1: 7.00 TVM 8.30 La prima oră 9.20 Film serial (r) * Santa Barbara 10.50 Limbi străine * Spaniolă 11.20 Film serial (r) * Andrea Celeste 12.10 Lumea operei 13.00 Fotbal: Farul - Universitatea Craiova 14.50 Finlanda 15.00 Pompierii vă informează! 15.20 Din lumea afacerilor 16.00 Actualităţi 16.10 Ieşirea din cerc 16.35 Emisiune în limba germană 17.30 Pro Patria 18.30 Viaţa parlamentară 19.00 Film serial * Din nou în Vestul sălbatic 19.55 Urgenţe în agricultură 20.00 Actualităţi 20.45 Tezaur folcloric 21.25 Film artistic * Filiera asiatică (Australia, 1995) 23.00 Actualităţi 23.15 Campionatul european de handbal feminin: România - Germania 0.30 MTV 1.30 Cinematograful de noapte * Creatura Delilah (SUA, 1992)

Programul 2: 11.30 Desene animate 16.10 Film serial * Alejandra 18.10 Film serial * Andrea Celeste 23.10 Film serial * Santa Barbara

Sâmbătă, 7 decembrie

Programul 1: 7.00 Bună dimineaţa... de la Iaşi! 8.50 Ba da! Ba nu! 9.50 Film serial pentru copii * Drumul spre Avonlea 10.40 Matineu muzical 11.25 Pas cu pas 12.15 Vârstele peliculei 13.05 Pleiade 14.00 Actualităţi 14.10 Desene animate 14.35 Film serial * Mork şi Mindy 15.00 Magazin 15.30 Film serial * Universul misterios al lui Arthur C. Clarke 16.00 MTV 16.30 Film serial * Ce vrăji a mai făcut nevasta mea, Samantha? 16.55 Rugby: Barbarians - Australia 18.30 Mapamond 19.00 Teleenciclopedia 19.45 Campionatul European de handbal feminin: România - Rusia 20.30 Actualităţi 21.15 Film poliţist * Giulgiu pentru o privighetoare (SUA) 22.15 Karaoke show la Sinaia 23.20 Actualităţi 23.35 Film serial * Perla neagră 0.20 Varietăţi muzical-coregrafice 0.55 Succese muzicale la MTV

Programul 2: 7.00 Întâlnirea de sâmbătă * Filme seriale: Puterea, pasiunea; Nicolasa şi Bernardina 13.30 Est-meridian magazin * Film serial * Desene animate 15.50 Tenis "Compaq Grand Slam" 22.30 Film serial * Santa Barbara 23.15 Tenis "Compaq Grand Slam"

Duminică, 8 decembrie

Programul 1: 8.00 Bună dimineaţa! 9.00 Trei pentru o mască 10.00 Film serial pentru copii * Acesta este William (BBC, 1994) 10.30 Lumină din lumină 11.30 Din albumul celor mai frumoase melodii populare 12.00 Viaţa satului 13.30 Film serial * Visând la Jeannie 14.00 Actualităţi 14.00 Poşta TV 14.20 Video-Magazincu public * Umor * Muzică şi dans * Desene animate * Jurnal de călătorie în Grecia * Olimpicii şcolii româneşti în Grecia * Melodii cu dedicaţie * Concursul emisiunii * Autografe muzicale * Invitaţie surpriză 17.05 Tenis "Compaq Grand Slam", finala 17.30 A doua alfabetizare 17.45 Serial S.F. * Star Trek 18.35 Tragerile Loto Special 6/49 şi Noroc 18.45 Lumea şi noi 19.15 Robingo 20.00 Campionatul European de handbal feminin: România - Lituania 20.30 Actualităţi 21.10 Film artistic * Tânărul Indiana Jones şi misterul blues-ului (SUA, 1993) 22.45 Filmele săptămânii 22.50 MTV 23.20 Actualităţi 23.40 Film serial * Setea 0.30 Avanpremieră 0.40 Nocturna lirică

Programul 2: 7.00 5 X 2 Magazin duminical Filme seriale * Fecioara de sticlă * Cristal 14.00 Film serial * Alejandra 15.00 Tenis "Compaq Grand Slam", finala 18.50 Film serial * Santa Barbara 19.35 Film serial * Puterea, pasiunea 21.30 Fotbal: Lazio - Roma 23.15 Repriza a treia

MAPAMOND SPORT

"Legionar" în Bundesliga

În ultima perioadă, tot mai puţini fotbalişti germani pleacă să joace în campionatele altor ţări şi tot mai mulţi străini îşi încearcă norocul în Bundesliga, unde primele sunt mari, iar marca e tare. Astăzi, aproape în toate echipele de primă divizie şi în multe din divizia secundă joacă ruşi, polonezi, cehi, români, ruşi, francezi, brazilieni etc.

Unul dintre aceşti "legionari" care dau culoare fotbalului german este şi Abedi Pele, coleg cu bulgarul Daniel Borimirov şi iugoslavul Miroslav Stevici la TSV München 1860.

S-a născut la 5 ianuarie 1962 la Dome, în Ghana şi are dublă cetăţenie, ghaneză şi franceză; 1,74 m, 70 kg. A început să joace fotbal la Accra, în ţara natală. În 1986 a fost transferat la Chamios Niort, în divizia a doua franceză; 1987-1988 a jucat la FC Mulhouse; 1988-1989 - la Olympique Marseille; 1989-1990 - la Olympique Lille (împrumutat); 1990-1993 - la Olympique Marseille; 1993-1994 - Lyon; 1994-1996 - AC Torino; din vara acestui an - la clubul german TSV München 1860.

Mijlocaş ofensiv laborios şi puternic, a fost trei ani la rând (1991-1993) desemnat drept cel mai bun fotbalist african, iar în 1993 a cucerit, cu Olympique Marseille, Cupa campionilor europeni.

Tehnic, rapid, impevizibil în acţiuni, Abedi Pele este supranumit Leul african sau Maradona din Ghana.

Deşi a împlinit 34 de ani, are o condiţie fizică remarcabilă şi nu-şi ascunde intenţia de a mai juca cinci ani! După ce va abandona activitatea competiţională vrea să se înapoieze în

Ghana. Tatăl lui este funcţionar ministerial, iar mama lui are o casă de modă. Abedi este căsătorit cu Maha (28 ani) şi au doi băieţi: Andre (6 ani) şi Jordan (4 ani). Dorinţa cea mai mare a starului african este să contribuie la formarea şi promovarea tinerilor fotbalişti din Ghana, care, zice el, dispune de talente deosebite.

Memoria fotografiei

Christoph Daum s-a născut la 24 octombrie 1953 şi este unul dintre cei mai apreciaţi antrenori de fotbal din Germania. N-a fost un jucător strălucit, evoluând la echipe mici precum Hamborn 07, Eintracht Duisburg şi la FC Köln (amatori), dar a început de tânăr meseria de antrenor: în perioada 1981-1985 a pregătit formaţia de juniori a lui FC Köln, apoi a fost promovat secund la echipa întâi, unde a rămas până în 1990 (din 1986, principal). În noiembrie 1990 a preluat conducerea tehnică a echipei VfB Stuttgart, unde a rămas trei ani. De la 6 ianuarie 1994 a plecat în Turcia, la Besiktas Istanbul. A revenit în ţară în vara acestui an şi se află la cârma lui Bayer Leverkusen.

La sugestia lui, s-a renunţat la Rudi Völler, Bernd Schuster şi Ionuţ Lupescu, fiind promovaţi jucători tineri, fără "firmă", precum Cardoni (24 ani), R. Kovac (22 ani), Nowotny (22 ani), Rydlewicz (23 ani), Schumann (19 ani)... Cu o formaţie tânără, cu puţine vedete (Ulf Kirsten, Paulo Sergio, Claudio Reyna), Daum vrea să revitalizeze clubul din Leverkusen, care a fost în pragul retrogradării în campionatul trecut.

În imagine: Christoph Daum în 1960 şi astăzi. Seamănă?

Sportul nu urâţeşte!

Andrea Kus n-a obţinut încă nici o performanţă de răsunet în patinajul artistic mondial, dar este campioana Austriei, iar la capitolul frumuseţe şi graţie se poate clasa pe podium la orice concurs internaţional de anvergură.

Europeni în America

Baschetul nu mai este doar un sport al negrilor

Era încetăţenită ideea că baschetul de mare performanţă care se practică în NBA este inaccesibil albilor în general şi celor din Europa în particular. Adevărul este că, dintotdeauna, baschetul american a fost dominat de marile vedete de culoare. Numai că, în ultima vreme, mereu dornică de înnoire, America a început să absoarbă şi să asimileze tot mai mulţi jucători de pe bătrânul continent, iar aceştia au demonstrat că fac faţă cu succes exigenţelor tehnice, fizice şi spectaculare ale celor de peste ocean. Între ei se află - putea fi altfel? - şi un român: Gheorghe Mureşan.

Dar să vedem lista acestor vedete europene care au reuşit să spargă "embargoul" american:

Vlade Divac este iugoslav, s-a născut la 3 februarie 1968 la Prijepolje, 2,16 m înălţime, 114 kg, fost pivot la Partizan Belgrad. S-a transferat în 1989 la Los Angeles Lakers, fiind titular în "primii 5".

Toni Kukoc este croat, născut la Split în 18 septembrie 1968, are 2,07 m, 104 kg şi la Chicago Bulls s-a transferat de la clubul italian Benetton Treviso.

Gheorghe Mureşan s-a născut la Triteni (Cluj) în 14 februarie 1971, are 2,31 m şi 138 kg. S-a transferat la Washington Bullets venind de la echipa franceză Pau. Poartă numărul 77 pe tricou în timpul jocurilor şi mulţi vin la sală doar ca să vadă acest fenomen al naturii.

Detlef Schrempf este neamţ, s-a născut la Leverkusen în 21 ianuarie 1963, are 2,08 m şi 107 kg. Joacă din 1993 la Seattle SuperSonics.

Rik Smits, olandez, născut în Eindhoven la 23 august 1966. Are 2,24 m, 120 kg şi joacă la Indiana Pacers din 1988.

John Ameachi, englez, 24 ani, legitimat la Clevenland Cavs.

Predrag Danilovici, sârb din Bosnia, născut la Sarajevo, a jucat la Partizan Belgrad, apoi la Bologna, în prezent la Miami Heat.

Enzo Esposito este italian, are 26 ani, "doar" 90 kg şi 1,90 m şi este legitimat la Toronto Raptors.

Geert Hammink, olandez, a jucat înainte de a veni în SUA, câteva luni în Italia. Joacă la Orlando Magic din 1993, înlocuitorul lui Shaq O'Neal, fiind introdus când acesta este eliminat ori obosit.

Sarunas Marciulionis este lituanian, a jucat în reprezentativa sovietică medaliată cu aur la JO din 1988 şi în cea a Lituaniei, medaliată cu bronz în 1992. Are 31 de ani şi joacă la Sacramento Kings.

Dino Radja joacă din 1993 la Boston Celtics. Este croat, câştigând cu reprezentativa Jugoslaviei medalia olimpică de argint în 1988 şi tot argint, cu reprezentativa Croaţiei în 1992.

Stefano Rusconi are 26 de ani, este italian şi joacă de trei ani la Phonix Suns. transferat fiind de la Treviso.

Arvidas Sabonis, lituanian, 2,21 m înălţime, are 31 de ani; s-a transferat de la Real Madrid la Portland Trailblazers.

Zan Tabak este croat, a jucat la Milano, de unde a fost transferat la Toronto Raptors.

Jiri Zidek are doar 22 ani, este ceh, are 2,13 m, 113 kg şi promite a fi un mare jucător (ca şi tatăl lui, tot baschetbalist). Face parte din lotul echipei Charlotte Hornets.

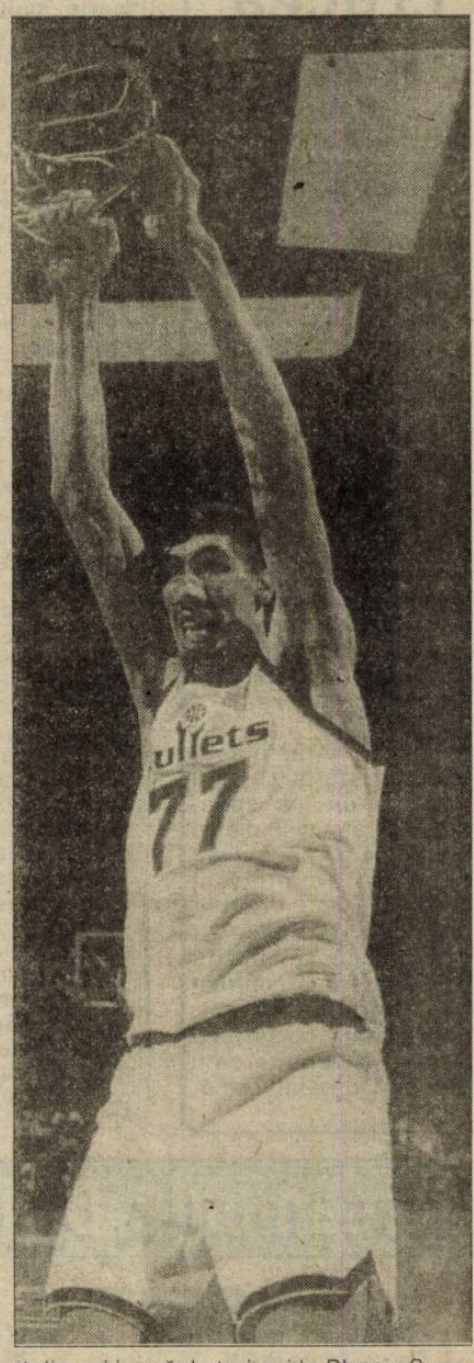

În imagine: Ghiţă Mureşan într-o acţiune caracteristică...

urmare din numărul trecut

Ronaldo are 77 kg şi 1,83 m cu trei centimetri mai mult decât anul trecut. Medicii specialişti afirmă că maturizarea lui fizică se va completa în următorii doi ani.

Excelent profesionist, programul său prevede antrenamente psihicofizice, viteză de reacţie, controlul stress-ului, îmbunătăţirea capacităţii profesionale şi flexibilitatea muşchilor şi a articulaţiilor. El lucrează şi pentru perfecţionarea tehnică, punctând întotdeauna pe rapiditatea execuţiilor sale. Avantajele sunt viteza de execuţie atunci când are mingea la picior, iar la capitolul minusuri se pot trece jocul de cap şi acrobaţia aeriană care constituie o parte specială asupra căreia lucrează cu asiduitate.

Alfredo di Stefano a fost jucătorul reprezentativ pentru fotbalul anilor '50, aşa cum Pele a fost liderul anilor '60, Johan Cruyff a revoluţionat jocul anilor '70 şi Diego Maradona nu a avut rival în anii '80. Ultimul deceniu nu a fost dominat de nici un fotbalist chiar dacă el începuse sub semnul lui Marco Van Basten. Cu toate acestea sfârşitul secolului pare a fi "la mâna" unui nou extraterestru, cum apreciază presa spaniolă.

Observându-l pe Ronaldo, specialiştii consideră că în stilul lui se redescoperă mobilitatea lui Di Stefano, forţa atletică şi explozia de moment a lui Pele, geniul lui Cruyff, ştiinţa jonglării mingii a la Maradona şi eleganţa lui Van Basten. Ceea ce Ronaldinho are în plus faţă de predecesorii săi este vârsta, deoarece abia a împlinit 20 de ani. Pentru a sublinia avantajele pe care le are tânărul brazilian faţă de cei patru "regi" dinaintea sa, cotidianul "Gazzetta dello Sport" face o scurtă prezentare a acestora:

Alfredo di Stafano, născut pe 4 iulie 1926, are astăzi 70 de ani. A debutat cu River Plate în prima divizie argentiniană la 17 ani, dar numai la 20 de ani a devenit titular. Debutul în echipa naţională a fost la 21 de ani.

Edson Arantes do Nascimento, supranumit Pele, născut pe 23 octombrie 1940, are astăzi 56 de ani. "Perla neagră" a debutat cu FC Santos în prima divizie braziliană la 16 ani. La 18 ani a debutat în naţională şi a devenit campion mondial.

Johan Cruyff, născut la 25 aprilie 1947, are astăzi 49 de ani. "Profetul golului" a debutat cu Ajax în prima divizie olandeză la 19 ani. Debutul în naţională şi l-a făcut la 20 de ani, iar la 24 a cucerit prima dintre cel trei cupe ale campionilor din palmaresul său.

Diego Armando Maradona, născut pe 30 octombrie 1960, are astăzi 36 de ani. "Pibe d'oro" a debutat cu Argentinos Juniors în prima divizie argentiniană şi în echipa naţională la 16 ani. Cu toate acestea, Menotti, nu l-a convocat la CM din 1976.

Comparând cartea de vizită a lui Ronaldo cu a celor patru, specialiştii consideră că el are totul pentru a deschide o nouă epocă şi a deveni prototipul fotbalistului anilor 2000: o simbioză perfectă între prestidigitator şi atlet, un superman sau un robocop, care reuşeşte să domine cu magia lui o disciplină transformată într-un joc al abilităţii într-un sport al forţei fizice.

În legătură cu geniul tânărului brazilian, mari personalităţi din lumea fotbalului au încercat să îl caracterizeze în câteva cuvinte:

- Pele: "Extraordinar, dar să aşteptăm să câştige o Cupă Mondială înainte de a-l compara cu mine".

- Cruyff: "Nu poate fi comparat cu nimeni. Va fi mare dacă va rămâne totdeauna Ronaldo".

- Romario: "Dacă noi doi vom fi împreună pe teren, în mod cert echipa Braziliei, la Cupa Mondială - Franţa 1998, va fi campioană mondială a cincea oară".

- Capello: "Este un fenomen, dar trebuie să confirme aceasta în meciuri importante împotriva unor echipe mari".

- Jairzinho: "Când mingea se găseşte la piciorul lui, este ca şi cum echipa sa ar fi înscris jumătate de gol".

- Zagallo: "Ronaldo joacă fotbal cu bucuria unui copil şi cu clarviziunea unui veteran. După părerea mea va fi în formă şi la Mondialul din 2000.

Sondajul publicat de cotidianul spaniol "El Mundo Deportivo" a avut ca rezultat o concluzie inedită: marea majoritate a suporterilor catalani consideră că Ronaldo (70,6% din sufragii) este cel mai bun jucător care a îmbrăcat vreodată tricoul "azulgrana".

Transferul lui Ronaldo şi salariul lui pentru opt ani de contract (până la sfârşitul anului 2004) au costat clubul catalan aproape 40 de milioane de dolari, cifră care corespunde câştigurilor anuale ale lui Andre Agassi, Pete Sampras şi Boris Becker, împreună, sau cât a cerut Lady Diana prinţului Charles pentru divorţ. Ronaldo are o clauză de reziliere a contractului, de 34 milioane de dolari pentru care ar putea fi cedat. Până acum, interesate s-au arătat PSG şi AC Milan însă pentru a se perfecta un transfer mai intră în calcul şi salariul atacantului brazilian, caz în care suma totală pe care ar trebui să o cheltuiască clubul doritor este în jur de 65 de milioane de dolari.

Un fotbalist pentru anul 2000

Mircea Lucescu: "Sabău parcă a fost crucea mea"

Antrenorul român Mircea Lucescu, demis de la cârma echipei italiene Reggiana la începutul acestei săptămâni, a declarat că este nemulţumit de jucătorul său Ovidiu Sabău.

"Sabău parcă a fost crucea mea. Un jucător aşa valoros ca el era permanent accidentat. Nu îl acuz de asta, dar am avut mare încredere în el", a declarat, în exclusivitate agenţiei Mediafax, Mircea Lucescu.

Tehnicianul român a menţionat ca principale motive ale demiterii sale de la Reggiana neşansa, erorile de arbitraj, accidentările jucătorilor şi media de vârstă a echipei.

"Aşa se întâmplă în fotbalul italian. Deşi practica un joc spectaculos, am fost demis pentru că nu am obţinut rezultate", a precizat Lucescu.

Mircea Lucescu a adăugat că se află în continuare sub contract cu Reggiana şi că, deocamdată, nu se pune problema reîntoarcerii sale în fotbalul românesc.

Fotbal, Divizia B

Victorie meritată în faţa unui adversar redutabil

Şoimii Compa - Minerul Ştei 3-0 (1-0)

Felicitări ambelor echipe, care pe un teren greu, mustind de apă, au oferit un spectacol deosebit de agreabil, cu foarte multe combinaţii reuşite, faze frumoase, la ambele porţi, cursiv şi sportiv, în nota de superlativ înscriindu-se şi arbitrajul prestat de Mihai Ionescu - Cristian Nica şi Ion Purcăroiu (Ploieşti). Situaţiile de gol au alternat de la o poartă la alta, astfel că per total a existat un echilibru de forţe, perfect egal. Din echipa sibiană au lipsit trei titulari - toţi din linia de fund: Maşca, Stoica, Floarea - pentru cumul de cartonaşe galbene, astfel că la început existau anumite temeri privind randamentul înlocuitorilor. Formula găsită de prof. Marin Radu s-a dovedit viabilă astfel că Zugravu, Popuşoi şi Radu Călin (jucător înalt, tânăr şi de perspectivă, promovat de la Inter Sibiu) au făcut faţă cu brio valoroşilor înaintaşi mineri. Oaspeţii încep mai bine, au câteva incursiuni periculoase (min. 7, 11 şi 15) dar ratează sau se opune fericit Dangl, dar şi sibienii prin Mândescu, min. 10, Galeş, min. 13, şut din lovitură liberă care şterge transversala, min. 45 Bratu, şut deviat în corner, puteau deschide scorul. A făcut-o Marinac, în ultimul minut al primei reprize, când a şutat cu sete din interiorul careului materializând o reuşită combinaţie pe dreapta, dar şi inexactitatea apărătorilor adverşi. La începutul actului doi (52) scăpăm cu faţa curată când trei şuturi consecutive sunt anevoios şi oarecum norocos respinse. Desprinderea este opera lui Luca, Marinac şi Mândescu care au insistat la o minge ce părea pierdută în apropierea colţului terenului, se centrează înapoi spre Galeş, care, venit lansat, trimite o torpilă în plasa nefericitului Popa şi 2-0. Golul 3 îl are ca autor pe Munteanu, acesta bine plasat între fundaşii centrali adverşi se înalţă şi înscrie cu capul, fructificând excelenta centrare a lui Marinac.

Artizanii acestei frumoase victorii se numesc: Dangl (75, Pampea) - Luca, Zugravu, Popuşoi, Moldovan - Radu Călin, Mândescu, Galeş - Neag (60, Munteanu), Marinac, Bratu (80, Manea).

Antrenori: Marin Radu, Dan Călinescu şi Dan Mihăilă. **I. PLEŞCA**

La încheierea turului, iată rezultatele înregistrate în ultima etapă în seria a IV-a a Diviziei B: Şoimii Compa - Minerul Ştei 3-0, Phoenix - West Petrom 5-1, Astral Deta - Mecanica Mârşa 5-1, Min. B. Borşa - CPL Arad 3-0, Armătura - Sticla Turda 2-1, Mobila Şimleu - Metal. Cugir 1-0, Telecom Arad - Ind. sârmei 0-0, Electrica a stat.

Miercuri, 4. XII, se vor juca partidele UMT - Motorul Arad şi FC Bihor - Viitorul Oradea.

F.C. INTER - RAPID 1-0 (0-0)

urmare din pag. 1

graţie al echipei sibiene, a dorit să fie copărtaş la o victorie superbă, neezitând - ca noi toţi - să aplaude în picioare recitalul oferit de interişti.

Nu ca să învârt, din nou, cuţitul în rană spun că dacă, măcar la jumătatea turului, atmosfera de sâmbătă era creată în jurul clubului şi al echipei, altele erau perspectivele lui F.C. Inter în lupta pentru repromovare!

Acest duel pe viaţă şi pe moarte cu Rapidul a demonstrat, apăsat şi convingător, că Sibiul are o ECHIPĂ COMPETITIVĂ, că are o GALERIE cum nu sunt multe, un PUBLIC EXTRAORDINAR şi O CONDUCERE DE CLUB onestă, nedispusă să dea cinstea pe ruşine. De noi toţi depinde ca acest moment favorabil să fie exploatat cum se cuvine!

Refuzând oferta jegoasă a clubului giuleştean ("vă dăm 5000 dolari ca să vă lăsaţi bătuţi!"), interiştii - susţinuţi frenetic de galerie - au început în trombă, voleul lui C. Popa ocolind milimetric poarta lui Tene în chiar minutul 1. Acelaşi C. Popa alunecă (min. 3) în careul rapidist în situaţie de gol. Duelurile sunt aspre. Caşoltan este tăvălit mereu de Dulca, dar arbitrul Corpodean e pe faţă cu giuleştenii. Interiştii conduc ostilităţile, defensiva strunită de liberoul L. Cotora îi transformă în simpli figuranţi pe Târţău şi Butoiu şi spectatorii se alătură galeriei, dând aripi favoriţilor. În min. 26, Mironaş îl ţine pe C. Popa, scăpat spre poarta lui Tene, însă Corpodean privea spre ... Ana Electronic! Rapidiştii combină destul de lejer, au mai mult posesia mingii, dar nu reuşesc decât un singur şut, şi acela telefonat, pe spaţiul porţii şomerului Gângă (min. 32, Bundea). Deciziile lui Corpodean sunt complet aiuritoare, tribunele taxându-l sonor cu felicitarea: "Hoţii, hoţii". Bine îndemnaţi la cabină, interiştii cedează deliberat mijlocul terenului, încercând să dea lovitura de graţie pe contraatac. În min. 50, după cornerul lui Gabor, Tene boxează şi L. Cotora reia puţin alături. În min. 60, inimosul Demian prinde un şut lobat şi Tene reţine în doi timpi. Caşoltan este înlocuit cu Terchilă şi Gabor este împins vârf.

Cine să înscrie pentru sibieni când şi Cătălin Popa rămăsese, practic, într-un picior? Cătălin trage de el, strânge din dinţi şi-l întinde zdravăn pe Tene cu o ghiulea, jos, lângă bară (min. 75). În min. 82, contraatac devastator sibian: C. Popa este faţă în faţă cu Tene, ieşit la vreo 23 metri, portarul rapidist respinge şi cu ajutorul mâinilor, dar cartonaşul roşu nu apare. În min. 83 Demian şutează excepţional sub bară, dar Tene acordă greu corner. Tensiunea creşte ameţitor. Ridicaţi în picioare, spectatorii cer golul calificării. În min. 86, Gabor execută perfect o lovitură liberă şi, din plonjon, L. Cotora trimite razant. Acelaşi Gabor îi fură mingea lui Mironaş aproape de centrul terenului, pasă de maestru, în diagonală, pentru Pogăcean, o preluare fină în careul rapidist şi ... 1-0 (min. 88). Spectatorii sunt în delir. Jucătorii interişti se îmbrăţişează. Victoria este a lor şi nimeni nu le-o poate lua sau contesta. Cele trei minute regulamentare de prelungire sunt martorele unei impresionante demonstraţii de dragoste pe care suporterii o fac echipei de suflet.

În tribuna oficială, preşedintele rapidist Grigore Sichitiu e consternat. Nu-i vine să creadă că o echipă în ale cărei buzunare suflă vântul a eliminat bogătaşa din Giuleşti.

Jos, la cabine, Liţă Dumitru refuză orice declaraţie ziariştilor. Neam prost, cine să-l schimbe? Aflând că sunt ziarist sibian, îmi aruncă, zeflemitor, peste umăr: "Vă doresc să ajungeţi în finala Cupei". Nu ştiu dacă vom ajunge până acolo, dar e greu de crezut că, dând credit unui asemenea necioplit, domnul George Copos a apelat la antrenorul de care Rapidul are nevoie! Alte comentarii în cotidianul "Tribuna".

— — — — — —

Miercuri, 4 decembrie, dl. Viorel Muşan îi convoacă la stadionul "Municipal", ora 8, pe membrii galeriei, pentru deplasarea la Tg. Mureş.

În "Cupa României" la fotbal

urmare din pag. 1

Pigulea (56), Niculescu (75). ✦ **Viitorul Oradea - Poli Timişoara 0-3 (0-1)** Rotariu (41, din lovitură liberă), Guşatu (53, din penalty), Săvoiu (76). ✦ **Dacia Piteşti - Dinamo 1-2 (0-1)** Ilie Dobre a făcuto, iar, de oaie: o repriză întreagă a repetat că Hâldan a deschis scorul pentru bucureşteni în min.33, pentru ca după pauză să spună că, de fapt, a fost Dănciulescu ("Eu am văzut că a fost Dănciulescu, dar am zis Hâldan la insistenţele tribunei...") Bine făceau cei de la Radio dacă-l lăsau să moară de foame şi de sete în 1990 când cu greva lui. Deci, au înscris Dănciulescu (33, 67) şi respectiv Roman (73). ✦ **CSM Reşiţa - Gloria Bistriţa 1-0 (0-0) Doană (49).** ✦ **Olimpia S.Mare - AS Bacău 2-0** ✦ **Midia Năvodari - FC Argeş 1-0 (0-0; 0-0)** "Golul de aur" a fost înscris de renumitul... Plăcintă. ✦ **Dunărea Călăraşi - CF Chindia Târgovişte 3-1** ✦ **UM Timişoara - Oţelul Galaţi 2-4 (1-2)** Dima (45), Ploscaru (74), respectiv Ion Viorel (2), State (43, 89), Vali Ştefan (85, din penalty). ✦ **Petrolul Moineşti - U Cluj 0-2 (0-0)** Studenţii s-au desprins abia în final: Maier (80) şi Cioloboc (87). ✦ **Ceahlăul - Jiul 1-0 (1-0)** A marcat Costel Ilie (35). Adrian Porumboiu din Vaslui i-a eliminat pe Motroc (C) şi Puşcaş (J). ✦ **FC Braşov - Sp.studenţesc 3-0 (2-0)** Au marcat Csik II (11), Ivan (30), Marcu (68).

n.i.d.

P.S. La un moment dat, comentatorul Dan Culicovschi - care transmitea de la Sibiu - a felicitat-o, cu ocazia zilei de naştere, pe nevasta tuşierului ploieştean Gh.Biziniche. O fi ceva-ntre ei, dar de ce trebuie s-o ştie o ţară-ntreagă?

Ultima oră

✦ Doi foşti mari fotbalişti au trecut în eternitate: Titus Ozon (69 ani) şi Micky Naghi (54 ani) Primul, între altele, a fost antrenor şi la Şoimii Sibiu, iar al doilea şi-a încheiat cariera la Gaz metan Mediaş. Să le fie ţărâna uşoară.

✦ Învingând pe River Plate cu 1-0 (0-0) Juventus Torino a câştigat Cupa Intercontinentală, după un meci anost.

✦ Pentru meciul cu Macedonia, Puiu Iordănescu a convocat 14 fotbalişti care joacă în străinătate: Petrescu, Papură, Selymes, Doboş, Hagi, Popescu, Panduru, Gâlcă, Munteanu, Moldovan, Vlădoiu, Craioveanu, Filipescu, Stângă. Dintre "localnici" vor fi aleşi câţiva după etapa Diviziei naţionale din 7 decembrie, probabil Stelea şi Prunea, Prodan, Niculescu şi încă vreo patru ... rezerve. ✦ Mircea Lucescu - aşa cum se prefigura - a fost dat afară şi de la Reggiana, locul lui fiind luat de Francesco Oddo. Reamintesc că Lucescu a mai fost demis în 1991 de la Pisa şi în 1995 de la Brescia. S-a obişnuit ... ✦ George Weah (AC Milan) l-a lovit cu capul în gură pe căpitanul echipei FC Porto, Jorge Costa, după terminarea meciului din Liga Campionilor. Comisia de disciplină a UEFA l-a suspendat o etapă. Dacă era altul, se alegea cu amenzi uriaşe şi o pedeapsă exemplară. Nu-i corect! ✦ Cică Ţălnar ar fi viitorul antrenor al lui Dinamo (după insinuările lui Radu Urziceanu din Gazeta sporturilor de sâmbătă, 30 XI). Deşi a jucat câţiva ani buni la echipa din Ştefan cel Mare, nu cred că naşu' Dinu (Cornel) îşi va bate cuie-n talpă cu finu' Ţălnar (Cornel)...

n.i.d.

Clasamente, Divizia A

Seria I

1. Foresta Fălticeni	16	11	2	3	37-10	35(+11)
2. Dacia Unirea Brăila	16	10	4	2	26-8	34(+10)
3. Precizia Săcele	16	10	1	5	29-21	31(+4)
4. Petrolul Moineşti	16	9	2	5	18-18	29(+5)
5. Gloria Buzău	16	8	1	7	28-18	25(+1)
6. Tractorul Braşov	16	7	3	6	20-16	24(-3)
7. F.C. Oneşti	16	7	3	6	21-18	24(0)
8. Politehnica Iaşi	16	7	3	6	22-22	24(0)
9. Poiana Câmpina	16	7	2	7	21-17	23(-1)
10. F.C. Bucovina	16	6	5	5	19-21	23(-1)
11. Dunărea Călăraşi	16	7	2	7	21-24	23(+2)
12. Dunărea Galaţi	16	5	6	5	16-15	21(-3)
13. ROCAR	16	6	2	8	17-23	20(-4)
14. Danubiana Ploieşti	16	5	3	8	18-18	18(-6)
15. Metalul Plopeni	16	4	5	7	13-19	17(-7)
16. Metrom Braşov	16	4	4	8	19-17	16(-5)
17. Cetatea Tg. Neamţ	16	3	4	9	11-25	13(-11)
18. Steaua Mizil	16	1	2	13	6-52	5(-19)

* În paranteze clasamentul la "adevăr"

Etapa viitoare (ultima a turului - 4 decembrie): Politehnica Iaşi - Precizia Săcele, F.C. Bucovina - Dunărea Galaţi, Dacia Unirea Brăila - Tractorul Braşov, Metrom Braşov - Metalul Plopeni, Poiana Câmpina - Foresta Fălticeni, Dunărea Călăraşi - Petrolul Moineşti, Rocar - Gloria Buzău, Cetatea Tg. Neamţ - Steaua Mizil, F.C. Oneşti - A.S. Ploieşti.

Seria II

1. Electroputere	16	9	4	3	21-13	31 (+7)
2. C.S.M. Reşiţa	16	8	4	4	24-16	28(+4)
3. Inter Sibiu	16	7	5	4	20-13	26(-1)
4. Corvinul	16	8	2	6	24-18	26(+2)
5. Minerul Motru	16	7	5	4	18-17	26(+2)
6. CFR Cluj	16	7	4	5	18-12	25(+1)
7. Unirea Dej	16	7	4	5	18-15	25(+1)
8. Dacia Piteşti	16	7	4	5	21-19	25(+1)
9. ARO C-lung	16	8	1	7	17-17	25(+1)
10. Gloria Reşiţa	16	7	3	6	20-24	24(0)
11. Gaz metan Mediaş	16	6	5	5	15-12	23(-1)
12. U.T.A.	16	7	1	8	25-27	22(+1)
13. A.S.A. Tg. Mureş	16	6	3	7	18-21	21(-3)
14. Unirea A. Iulia	16	7	0	9	20-26	21(-6)
15. Olimpia Satu Mare	16	6	0	10	23-22	18(-6)
16. Minaur Zlatna	16	4	4	8	21-26	16(-11)
17. F.C. Maramureş	16	4	4	8	18-28	16(-8)
18. C.F.R. Timişoara	16	2	1	13	12-27	7(-14)

Etapa viitoare (ultima a turului - 4 decembrie): A.S.A. Tg. Mureş - Inter Sibiu, F.C. Maramureş - Gloria Reşiţa, ARO Câmpulung Muscel - Minaur Zlatna, U.T.A. - Gaz metan, CSM Reşiţa - Electroputere, CFR Timişoara - Corvinul, Olimpia Satu Mare - Dacia Piteşti, Unirea Dej - CFR Cluj, Unirea A.Iulia - Minerul Motru.

Marţi, 3 decembrie

În optimile Cupei UEFA

Mewcastle United - Metz (1-1), Anderlecht - Helsingborg (0-0), Karlsruher SC - Brondby (3-1), Besiktas - Valencia (1-3), Boavista - Inter (1-5), Hamburger SV - AS Monaco (1-5), Shalke 04 - FC Bruges (1-2), Feyenoord - Tenerife (0-0).

Echipele calificate după aceste meciuri vor juca în sferturile competiţiei în primăvara 1997.

Handbal, Divizia B (m)

Institutul Militar "Nicolae Bălcescu" Sibiu - HC Phoenix Minaur Baia Mare 24-21 (13-11)

urmare din pag. 1

încheind prima repriză în avantaj: 13-11.

Repriza secundă a fost caracterizată printr-o luptă acerbă. Oaspeţii reuşesc să egaleze (19-19, min.35). De aici încolo, jocul bun al sibienilor îşi pune amprenta pe... tabela de scor, gazdele reuşind din nou o desprindere la 3 goluri, cu toate că Ovidiu Pastramă ratează incredibil 3 lovituri de la 7 metri şi portarul Marius Budai apără excelent. Victoria, deplin meritată, nu le mai poate scăpa studenţilor militari sibieni.

Au înscris: Pastramă 7, Stoian 5, Andraş 5, Călugieriu 4, Mărginean 2 şi Turbucz 1. Partida a fost arbitrată excelent de N.Popa şi C.Săndulescu din Piteşti.

Metalul Copşa Mică - Armătura Cluj 22-24 (13-13)

Metalul Copşa Mică nu a putut trece de lidera clasamentului, cu toate că la pauză scorul era egal. Evoluţia sub aşteptări a majorităţii jucătorilor copşeni a făcut ca în final să piardă pe teren propriu.

Au înscris: Rădulescu 7, Pallo 4, Căpitanu 2, Ignat 6, Micu 1 şi Luca 2. Au arbitrat G.Bolocan şi I.Cojocaru din Braşov.

CSM Sibiu - Nitramonia Făgăraş 22-24 (12-15)

După victoria categorică obţinută în etapa trecută în faţa echipei IMATEX Tg.Mureş, se părea că, în sfârşit, handbalistele de la CSM se află pe drumul cel bun. Începutul partidei părea să confirme aceasta. Gazdele au condus cu 3-1, 8-5 şi 9-7, dar sunt egalate la 9 şi de aici oaspetele preiau conducerea pe care nu o mai cedează până în final.

Au înscris pentru gazde: Cacoveanu 12, Irimie 4, Zavragiu 2, Mocanu 2, Brunete 1 şi Surdu 1. Partida a fost condusă de E.Vâlcu şi G.Dumitru din Craiova.

Grupaj realizat de Ilie IONESCU

BIBLIOTECA ... ERA

LUCIAN COTORA E ÎN GERMANIA!

La puţine ore după meciul de la Tg. Mureş, însoţit de prietena sa, căpitanul interiştilor a plecat cu maşina personală în Germania.

"Nu ca să dea vreo probă de joc - mi-a spus, ieri, mama lui Luci - ci pentru a răspunde invitaţiei unor prieteni. Nu ştiu cât va rămâne acolo, pentru că doreşte să viziteze şi alte ţări (Austria, Franţa etc.), dar cred că de Crăciun sau de Revelion va fi acasă.

Luci e, aşa cum îl ştiţi, un băiat de caracter. Nu mi-a spus nimic de Dinamo şi nu cred că a semnat ceva fără acordul conducerii clubului sibian, cu care are contract ferm".

Sigur, e dreptul lui Lucian Cotora să se gândească, la 28 de ani, la o echipă de mare performanţă. Înţelegem şi grava criză financiară prin care trece clubul interist, obligat - pentru a supravieţui - să-şi vândă vedetele. Dar dacă şi Lucian Cotora va fi vândut (indiferent de ofertă!) trâmbiţata dorinţă de repromovare va deveni o simplă glumă de care nu mai râde nimeni...

Mircea BIŢU

TRIBUNA sporturilor

SUPLIMENT SĂPTĂMÂNAL DE INFORMARE SPORTIVĂ AL COTIDIANULUI INDEPENDENT "TRIBUNA"

Anul VI, nr. 345 | 09.12 - 15.12.1996 | 4 pagini, 300 lei

Din colţul tribunei

AM LUAT UN GOL CU ...MÂNA!?

● Echipa interistă a fost însoţită la Tg. Mureş nu numai de fidela ei galerie, ci şi de o mulţime de prieteni statornici, astfel că în tribuna oficială erau mai mulţi sibieni decât mureşeni ● În ce priveşte golul doi al gazdelor, lucrurile sunt clare. Domnul Raţiu, de la Radio Tg. Mureş a văzut henţ la Csaki, ca şi Florea Ispir, fostul antrenor al Gazului metan ● După joc, în cabina interistă, Cornel Ţălnar era supărat la culme pe elevii săi. "Aveam obligaţia să lăsăm o cu totul altă impresie în acest ultim meci al turului. Ne-a bătut o echipă de desculţi! Pe Gabor l-am schimbat pentru că nu i-a convenit gazonul moale şi, la vârsta lui, n-a putut recupera după imensul travaliu pe care-l făcuse, în urmă cu 3 zile, în partida cu Rapid. Din păcate, am fost descoperiţi la nivelul vârfurilor, Cătălin (n.n.-Popa) prinzând o zi foarte slabă. Pe Demian l-am scos la 1 - 1 pentru că, lovit la cap, suferise o comoţie. Nu ca pe o scuză o spun, pentru că era o pâine de mâncat la Tg. Mureş, dar golul cu care am pierdut (am martoră caseta video) l-a marcat Csaki cu mâna. Mă miră lipsa de reacţie a

continuare în pagina 4

Mircea BIŢU

Turul s-a încheiat în ceaţă şi plictis

Zilele trecute, un prieten pe nume Ilie Tănăsoiu (fost fotbalist bunicel) mă certa mai în glumă, mai în serios: "Ai jucat fotbal

Minutul 91

- zice - dar nu iubeşti acest sport, fiindcă nu-i vezi decât faţa întunecată. Pentru tine toate meciurile sunt ori trântite, ori aranjate, ceea ce nu-i adevărat. Mie, o singură dată mi s-a propus o asemenea porcărie şi m-am dus şi i-am demascat pe aranjori, când eram la Mediaş. "Am râs copios, l-am bătut pe umăr şi i-am spus: "Ilie, la câte ocazii ratai tu într-un meci, nu văd prostul care să-ţi dea bani ca să nu marchezi!". S-a supărat.

Revenind la lucruri serioase, niciodată nu i-am blamat pe fotbalişti prin cele scrise, ei fiind

continuare în pagina 4

n.i.d.

Pentru că îi datorează 14.000 dolari

CLAUDIA ISAILĂ DĂ ÎN JUDECATĂ FEDERAŢIA!

✦ profesorul **Petre Manu** o vede pe eleva sa revenită, în 1997, în topul mondial ✦

"La Snagov nu sunt condiţii!"

- Domnule Manu, sunteţi antrenorul Claudiei şi, deci, persoana cea mai autorizată să ne spuneţi de ce a ratat eleva dv. Olimpiada?

- Pentru că n-am reuşit să ne respectăm programul planificat de lucru. Nici în '95 şi nici în '96 n-am avut curajul să mă rup de baza de pregătire a lotului de la Snagov. Am mai spus-o: supracentralizarea pregătirii la Snagov (unde este izolare, nu există pistă, n-ai unde face forţă etc.) este o mare greşeală. Claudia n-a putut să-şi cizeleze pregătirea. Dar la Snagov ţin antrenorii federali pentru că e aproape de Bucureşti şi, vă daţi seama, e foarte comod pentru ei. Timp de 3-4 luni am făcut numai improvizaţii. A mai fost şi accidentul din februarie a.c., care ne-a dat 3 săptămâni înapoi. Claudia arunca frecvent 57-58 m, dar federaţia n-a trimis-o în America, chipurile, ca să nu se facă de râs!?

- Ce a pierdut Claudia neparticipând?

- Avea contract cu firma NIKE, iar neparticipând la Olimpiadă, a pierdut echipamentul oferit de sponsor. De asemenea, o clasare în finală i-ar fi adus premii în bani şi invitaţii la alte competiţii importante.

- Ce urmează pentru Claudia în 1997?

- Datorită eşecului din acest an, am mână liberă s-o pregătesc în 1997. Obiectivul numărul 1 este C.M. de la Atena (din august) cu obligaţia de clasare în primele 8. Apoi, o medalie la Jocurile Mondiale Universitare din Italia (Palermo, sfârşitul lui august) şi desigur prezenţe la alte întreceri de anvergură.

"TREBUIE SĂ REVIN ÎN TOP"

- Ce-ţi propui în 1997, Claudia?

- Să revin în topul mondial. Asta în primul rând. Mă gândesc la o performanţă în jur de 64 metri. Vreau să-mi continui studiile la IEFS Cluj, unde sunt în anul III, la fără frecvenţă. Îi anunţ pe cei interesaţi că nu mă mărit, încă!

- Pe scurt, spune-ne ce-i cu dolarii şi cu procesul intentat F.R.A.?

- În 1994, în finala de Grand Prix de la Paris, ocupând locul 3 cu performanţa de 66,56 metri la aruncarea suliţei, am fost recompensată cu 14.000 dolari SUA de către IAAF (federaţia internaţională). Aceasta a expediat banii, încă din 2.XII.1994, pe adresa F.R.A. Începând din 1995, atât eu, cât şi profesorul Manu ne-am adresat verbal, în dese rânduri, federaţiei de atletism, solicitând banii. Ne-am ales cu... ridicări din umeri şi amânări. Ultima promisiune era că-i voi primi la sfârşitul carierei!? Dar Regulamentul IAAF pe 1994 zice clar la art. 14, punctul 6, că recompensa se oferă sportivilor, managerului sau

continuare în pagina 4

A consemnat Mircea BIŢU

Baschet

Şi în pădure "Somnul raţiunii naşte monştri". Înfrângere umilitoare a sibienilor în deplasare: C.S.U. B.R.D. Ploieşti - C.S.U. Forest Sibiu 95 - 66 (45 - 28)

● De mult elevii antrenorului Mircea Vulc nu au mai jucat atât de neconvingător. Gafe în lanţ, apărare slabă, acţiuni confuze în atac, toate au dus la o diferenţă de scor jenantă pentru o echipă care, de mult, reprezintă ceva în baschetul românesc ● Preţuirea sinceră şi respectul profund pe care-l port acestor băieţi, care au adus sportului sibian performanţe, încă, neegalate, mă fac să refuz ideea unui meci "trântit"

Aproape 1000 de spectatori, prezenţi în Sala Sporturilor din Ploieşti, au savurat o victorie facilă a gazdelor, în faţa unei echipe care nu şi-a onorat deloc cartea de vizită. Nume de referinţă în baschetul românesc - Alecu, Muntean, Tordai, Pelger - au făcut simplă figuraţie pe terenul de joc. "Exemplul" le-a fost urmat şi de ceilalţi coechipieri. N-au lipsit obişnuitele "strâmbăciuni" în arbitraj şi la cronometru dar ele sunt irelevante.

Ploieştenii deschid scorul prin Lefter, în primul minut de joc, şi se vor afla la conducere pe parcursul întregii partide. La jumătatea primei reprize gazdele conduceau cu 23 - 12, pentru ca numai după 5 minute scorul să ia proporţii 31 - 16. Să mai amintesc că, în min.

continuare în pagina 4

Octavian RUSU

GONG

Peluza a III-a

A căzut cortina peste actul întâi al comediei. Actorii, regizorii şi sufleurii se trag la gura caloriferului pentru socoteli, peluziştii dau filmul înapoi. Gata. Răspunsul interiştilor pe scena a II-a valorică nu s-a potrivit exact cu pretenţiile peluzei, dar sufletul mare de peluzist în care încape şi reproşul şi iertarea, a folosit buretele tradiţional lăsând tabla curată pentru elevii lui Ţălnar intraţi în vacanţa de iarnă.

Victoria din Cupă, cu Rapidul de Bucureşti, a bombat multe piepturi şi ne-a convins, dacă mai era nevoie, că se poate mai mult decât se face.

Scăpaţi din strâmtoarea acestui chinuitor tur de campionat, peluziştii se lasă în voia televizoarelor, ticluiesc analize, fac socoteli cu linişte în glas, dar nu şi în minte, compun scenarii pentru retur, toate cu un singur final: promovarea! Pe la peluză, chestiunea este luată în serios şi tratată cu toată atenţia. Dacă şi pe la birouri şi pe la vestiare ar fi la fel, am putea să revenim în "lumea bună", că tot visăm noi, zi şi noapte, drumuri europene. Poate că şi Radu Niculescu ne va întinde de peste mări o mână de ajutor întru înviorarea bugetului interist aflat în grea suferinţă, după cum ne asigură gospodarii clubului sibian.

Până una alta, să credem într-o iarnă cu "acumulări" de tot felul, să nu lăsăm optimismul s-o ia singur la vale, să fim lucizi şi să ne vedem sănătoşi la primăvară, sau când va dori Federaţia.

Mihai BRATU

ULTIMA ORĂ

● La Jocurile Olimpice de la Sydney, din anul 2000, va fi inclusă şi proba de haltere pentru femei. Mi se pare normal, din moment ce ele duc toate greutăţile familiei!

● Sâmbătă, 14 decembrie a.c., pe stadionul Voinţa din Sibiu se va organiza ultima competiţie de autocros a anului. Seara, la Casa turiştilor din Staţiunea Păltiniş, vor fi desemnaţi cei mai buni autocrosişti ai anului. Se va organiza şi un concurs pentru alegerea

continuare în pagina 4

n.i.d.

Sărituri în apă

Gânduri la încheierea sezonului competiţional

*** interviu cu antrenoarea Angela Mărgineanu ***

Acum, când s-a încheiat sezonul competiţional al anului 1996, pe antrenoarea săriturilor în apă de la C.S.M. Sibiu, Angela Mărgineanu am găsit-o, totuşi la bazinul Olimpia, lucrând cu o grupă de copii. La finele programului, am încercat un scurt dialog pentru a afla amănunte de ultim moment.

- Doamna Mărgineanu, am citit în Gazeta Sporturilor că aţi predat munca cu seniorii, colegului dumneavoastră Ghiţă Banu.

- Da, am hotărât să-mi continui activitatea cu copiii lucrez în momentul de faţă cu cele 5 fete avansate şi cu o grupă formată din 21 începători, dintre care 9 fetiţe şi 3 băieţi.

- Îmi amintesc că în urmă cu 12 ani aţi început tot cu copiii, aş vrea să amintim cititorilor noştri ce elemente aţi ridicat de aici şi ce performanţe mai notabile aţi obţinut cu ei în 1996?

- Aş aminti mai întâi de fraţii Anca şi Radu Udvescu, multiplii campioni naţionali în perioada 1990-1996, care au dominat acest sport în ţara noastră. Apoi aş vrea să remarc o serie de sportivi care, după ce s-au afirmat în competiţiile naţionale pe parcurs au abandonat, Gabriela Stoica, Cristina Loloiu şi alţii. Dintre băieţii lui Ghiţă Banu, trebuie să amintesc pe Ovidiu Vecerdea care împreună cu Radu Udvescu, constituie la ora actuală principalii sportivi din ţara noastră capabili să concureze la titlurile de campioni naţionali.

- Aţi amintit de cele 5 fetiţe avansate, vedeţi în ele vreo Anca Udvescu?

- Nu mă pot referi deocamdată la a da nume, aştept să înceapă sezonul viitor, când vor participa la întrecerile oficiale rezervate categoriei copii, după aceea vom vedea.

-Vă doresc în numele cititorilor "Tribunei Sporturilor" un viitor an cu cât mai multe rezultate frumoase.

A consemnat
Ilie Ionescu

Campionatele zonale de karate FMK

La Rm. Vâlcea s-au desfăşurat Campionatele zonale de karate FMK, individual, cadeţi şi juniori. Sportivii clubului sibian "Tsubaki", antrenaţi de prof. Vladimir Pricã (centură neagră 4 DAN), au obţinut următoarele rezultate: cat. 80 kg, cadeţi: Ciprian Răvar - locul 2; juniori, 65 kg - Sorin Bădiţă - loc.3; 70 kg - Radu Ticău - loc 2; 70 kg - Florin Sita - loc 1.

Ciprian Răvar, Radu Ticău şi Florin Sita s-au calificat pentru finalele campionatelor naţionale de karate shotokan FMK, care vor avea loc în zilele de 7-8 decembrie a.c., la Bucureşti.

225.000 de dolari pentru Maier şi 60.000 de dolari pentru Cioloboc

Oficiali din "staff"-ul clubului ASA Tîrgu Mureş au declarat, sub acoperirea anonimatului, că pretenţiile financiare pentru jucătorul Maier se ridică la 225.000 de dolari, iar pentru Cioloboc la 60.000 de dolari. Declaraţia a fost făcută săptămânalului clujean "Transilvania sport".

Aceleaşi surse au mai afirmat că prima rată pentru Maier este de 100.000 de dolari. Preşedintele Cacoveanu a mai subliniat că prima opţiune în tratativele care vor începe o are clubul "U" Cluj.

Divizia C la ora primului bilanţ

Fotbal

1. Luând startul la 10 august a.c., caravana eşalonului de elită al fotbalului judeţean şi-a derulat săptămânal cele 15 etape planificate, jucând sâmbătă 16 noiembrie, în avans şi prima rundă a returului. Suntem convinşi că în momentul de faţă, cele 16 combatante analizându-şi cu rigoare şi luciditate prestaţiile şi trăgând concluziile logice ce se desprind din aceste serioase disecţii, vor găsi în perioada precompetiţională, ce va urma vacanţei absolut necesare tuturor factorilor implicaţi, cele mai utile şi propice măsuri necesare îmbunătăţirii procesului de instruire şi pregătire al jucătorilor, pentru lunga şi incomoda bătălie din primăvară, preconizată să înceapă în 16 martie 1997.

Extrem de bine pregătit fizic, tehnic şi tactic, acţionând ca un veritabil mecanism precis şi minuţios reglat, dar şi mai motivat decât în anterioarele ediţii, tânărul unsprezece al Spartei din Mediaş - evoluând fulminant în prima parte a campionatului - a reuşit, după 15 victorii şi o remiză, să se instaleze în fotoliul confortabil al unui lider autoritar, care n-a gustat din cupa amară a eşecului în nici una din cele 16 confruntări ale acestui sezon autumnal. Şi acest lucru a fost realizat în ciuda unui evident echilibru existent între primele formaţii ale primului eşalon divizionar, ale căror dispute au oferit de fiecare dată partide nu numai de certă calitate, dar şi cu un înalt coeficient de spectaculozitate. În această direcţie am aminti de întrecerile: Record - Sparta; COMESO - Record; Textila - CFR-Retezat PIM; Unirea - COMESO; Sparta - "U" Meca-sem; Vitrometan - Geromed; Sparta - Textila; Vitrometan - Geromed; Unirea - Construcţii; "U" Mecasem - CS Agnita; CFR-Retezat PIM -Record; Romanofir - COMESO; Record-Geromed; Vitrometan - Viitorul; Construcţii - Record; Geromed - Sticla; COMESO - "U" Mecasem; Geromed - Romanofir; CFR Retezat PIM - COMESO; Sparta - CFR Retezat PIM; Romanofir - Construcţii; C.S. Agnita - Record; Sticla - C.S. Agnita; Geromed - "U" Mecasem; CFR Retezat - "U" Mecasem; Textila - Record; Viitorul - Sparta; "U" Mecasem - Record; Sticla - Textila; - Sparta - CS Agnita; CFR Retezat -Viitorul; Textila - COMESO: Unirea - CFR Retezat. ş.a.

În acest sezon marea majoritate a echipelor şi-au apărat şansele cu tenacitate şi maximă dăruire, jucând doar cu gândul obţinerii celor 3 puncte atribuite victoriei. În cele 128 partide s-au înscris 518 goluri, cu o medie de peste 4 goluri pentru fiecare întrecere. Cea mai prolifică etapă a fost cea cu nr. 11, când în 8 meciuri s-au marcat 50 de goluri, urmată de runda a doua cu 41 de goluri şi cea din 16 noiembrie cu 38. Cele mai puţine goluri (17) au fost consemnate în etapa a VII-a urmată de a treia cu 20 şi a zecea cu 25.

S-au realizat 114 victorii şi 14 jocuri egale. S-au înregistrat 4 remize albe, 4 terminate cu scorul 1-1 şi 6, după ce ambele protagoniste au înscris câte două goluri. S-au consemnat 44 victorii la un singur gol diferenţă (22 scoruri de 1-0, 15 de 2-1; 5 cu 3-2; 1 cu 4-3 şi 1 cu 5-4. Alte 23 biruinţe au fost obţinute la două goluri diferenţă (13 cu 2-0; 5 cu 4-2; 4 cu 3-1 şi 1 cu 5-3), 17 partide s-au încheiat la 3 goluri distanţă (11 cu 3-0; 3 cu 4-1; 3 cu 5-2), şapte la 4 goluri diferenţă (3 cu 5-1; 2 cu 4-0 şi 2 cu 6-2), 4 cu 5 goluri distanţă între rivali (3 cu 5-0 şi una cu 6-1), 5 cu 6 goluri (2 cu 6-0, 2 cu 7-1 şi una cu 8-2). Din păcate alte 14 confruntări s-au încheiat cu diferenţe de peste 7 goluri între cele două beligerante.

În majoritatea acestor partide s-au confruntat formaţii din fruntea clasamentului cu cele aflate în subsolul acestuia. În acest sens se pot cita meciurile: "U" Mecasem - Silva 7-0; Vitrometan - Silva 10-1; Sparta - Sticla 7-0; CFR Retezat PIM - Silva 9-1; Silva - Textila 1-8; COMESO - Silva 8-0 (echipa învinsă n-a reuşit în 16 întâlniri nici măcar un singur punct).

Demn de relevat este faptul că din cele 114 victorii, 36 au fost obţinute de echipele aflate în deplasare, lucru ce demonstrează şi o manieră nouă şi curajoasă de arbitraj care n-a mai ţinut cont de cele 10%, ori mai multe procente, ce pe timpuri se acordau aprioric gazdelor. Doar aşa se pot explica rezultatele, şocante pentru mulţi, ale partidelor: Silva - Sparta 0-12 (etapa a doua); Unirea - Record 0-10 (runda a 11-a), precum şi victoria obţinută de Progresul pe arena din Copşa Mică (terenul din Dumbrăveni fiind suspendat la vremea respectivă) în dauna formaţiei pădurarilor sălişteni cu 16-1 (scorul record al stagiunii) sau biruinţa Textilei Cisnădie, în propriul fief, în faţa aceluiaşi Progresul cu 11-0. Surprinzător scorul categoric obţinut de Record în partida de la Mediaş cu Viitorul 9-1, precum şi victoria Romanofirului la Cisnădie realizată în etapa din 16 nov. a.c.

Fireasca dorinţă a realizării izbânzii aducătoare de preţioase puncte în clasament, a generat odată cu creşterea calităţii şi atractivităţii partidelor şi comiterea unor gesturi şi fapte negative, care - deşi semnalate prompt de arbitri şi sancţionate exemplar de Comisia de disciplină judeţeană - au umbrit, la un moment dat, activitatea de ansamblu, altminteri onorabilă, a acestui eşalon fotbalistic. Ne referim la atitudinile reprobabile ale jucătorilor N. Maier, N. Dobra şi M. Nistor (toţi trei legitimaţi la Progresul Dumbrăveni) care prin comportările avute, au declanşat invadarea terenului de către spectatori, răfuirea acestora cu brigada conducătoare a jocului, necesitând intervenţia energică a organelor de ordine abilitate pentru potolirea şi calmarea spiritelor mult prea încinse. Suspendarea de către comisia judeţeană de disciplină a primilor doi pe câte doi ani, şi un an a lui M. Nistor, precum şi excluderea lor din lot, dictată de conducerea asociaţiei Progresul, sancţionată şi amendată şi ea, sperăm să constituie un serios amendament pentru toţi cei ce confundă terenul de fotbal cu ringul de box şi înlocuiesc R.O.A.F. cu legea bunului plac. Alţi doi jucători de la Silva Sălişte (N. Bunea şi M. Mânzat) pentru bruscarea arbitrilor au fost suspendaţi pe câte un an şi respectiv 6 luni. (va urma)

V.M.

Clasamentul turului Campionatului Judeţean II de fotbal Seria I

1. Vulturii Şura Mică	7	7	0	0	20-3	21
2. Vulturul Poplaca	7	4	1	2	27-13	13
3. Avântul Alţâna	7	4	1	2	18-10	13
4. Fl.Roşie Cârţa	7	3	1	3	15-11	10
5. Gloria Loamneş	7	3	1	3	14-15	10
6. Avântul Mohu	7	3	0	4	16-17	9
7. Progresul Marpod	7	2	0	5	14-30	6
8. Vulturul Rusciori	7	0	0	7	0-25	0

PROGRAM TVR

Luni, 9 decembrie

Programul 1: 13.00 Actualităţi 13.10 TVR Iaşi 14.00 TVR Cluj-Napoca 14.50 TVR Timişoara 16.00 Actualităţi 16.05 De luni până luni 16.35 Ne-am interesat pentru dv. 17.05 Emisiune în limba maghiară 18.35 Desene animate * Grendizer 19.00 Atlas 19.30 Salvaţi de clopoţel (s) 20.00 Actualităţi 20.50 Echipa de intervenţie (s) 21.45 Transfocator 22.15 Teatru liric * Opera Boris Godunov 23.40 Actualităţi 23.55 Teatru liric * Opera Boris Godunov 0.40 Atelier "Fragil" ***Programul 2***: 13.35 Drumul spre Avonlea (s) 14.55 Perla neagră (s) 16.10 Alejandra (s) 17.40 Andreea Celeste (s) 22.15 Santa Barbara (s) 22.50 Volei magazin

Marţi, 10 decembrie

Programul 1: 7.00 TVM * Telematinal 8.30 La prima oră 9.20 Santa Barbara (s/r) 10.05 Limbi străine * Franceză * Engleză 11.05 Cinematograful de artă * Andrei Rubliov 12.35 Întoarcerea lui Maidanian (d.a.) 13.05 Muzica pentru toţi 14.00 Actualităţi 14.10 TVR Iaşi 14.50 TVR Cluj-Napoca 15.25 Fii tu însuţi! 16.00 Actualităţi 16.10 Convieţuiri 16.55 Cazuri şi necazuri în dragoste 17.50 Campionatul european de handbal feminin: România - Ucraina 19.35 Tarzan (s) 20.00 Actualităţi 20.50 Telecinemateca * Rebecca 23.15 Reflector 23.35 Actualităţi 23.50 Studioul şlagărelor 0.20 Gong! 0.50 Magazinul notelor blue ***Programul 2***: 16.10 Alejandra (s) 17.40 Andreea Celeste (s)

Miercuri, 11 decembrie

Programul 1: TVM * Telematinal 8.30 La prima oră 9.20 Santa Barbara (s/r) 10.05 Videocaseta muzicală 10.20 Videolexicon 11.20 Andreea Celeste (s/r) 12.10 Întoarcerea lui Maidanian (d.a.) 12.40 Reflector (r) 13.10 Muzica pentru toţi 14.00 Actualităţi 14.10 TVR Iaşi 15.05 TVR Cluj-Napoca 16.00 Actualităţi 16.10 Ecclesiast'96 16.50 De la lume adunate 17.20 Timpul Europei 17.50 Campionatul european de handbal feminin: România - Norvegia 19.35 California visează (s) 20.00 Actualităţi 20.50 Ochii care nu se văd (s) 21.50 Noi frontiere 22.30 Frumoasa şi Bestia (s) 23.20 Actualităţi 23.35 Confluenţe 0.05 Întâlnirea de la miezul nopţii ***Programul 2***: 11.30 Telecinemateca * Rebecca 13.45 Celia (s) 16.10 Alejandra (s) 17.40 Andreea Celeste (s) 22.05 Santa Barbara (s) 22.50 Un secol de cinema * Celebritatea în sec. XX (I)

Joi, 12 decembrie

Programul 1: 7.00 TVM * Telematinal 8.30 La prima oră 9.20 Santa Barbara (s) 10.05 Limbi străine * Germană * Italiană 11.05 Andreea Celeste (s) 11.55 Întoarcerea lui Maidanian (d.a.) 12.20 Ochii care nu se văd (s/r) 13.20 1001 Audiţii 14.00 Actualităţi 14.10 TVR Iaşi 15.00 TVR Cluj-Napoca 15.40 Tradiţii 16.00 Actualităţi 16.10 Cuvinte potrivite 16.35 La orizont economia de piaţă 17.25 Grendizer (d.a.) 17.50 Iată, iarna a sosit 18.10 Tragerile Super Loto 5/40 şi Simplă Expres 16.20 Milenium 19.05 Lupii aerului (s) 20.00 Actualităţi 20.50 Labirintul dragostei (s) 21.40 153.014 km 21.55 Studioul economic 22.35 Interpreţi ai cântecului popular 22.55 Actualităţi 23.10 Simpozion 0.05 Cavalerul alb (s) ***Programul 2***: 13.05 Frumoasa şi Bestia (s/r) 16.10 Alejandra (s) 22.05 Cinematograful de artă * Andrei Rubliov 23.40 Stadion

Vineri, 13 decembrie

Programul 1: 7.00 TVM * Telematinal 8.30 La prima oră 9.20 Santa Barbara (s/r) 10.05 Limbi străine * Spaniolă 10.35 Studioul şlagărelor 11.00 Andreea Celeste (s/r) 12.35 1001 Audiţii 13.20 TVR Iaşi 14.00 Actualităţi 14.10 TVR Cluj-Napoca 15.00 Lege şi fărădelege 15.20 Agenda consumatorului 16.00 Actualităţi 16.10 Ieşirea din cerc 16.35 Emisiune în limba germană 17.30 Pro Patria 18.30 Viaţa parlamentară 19.00 Din nou în Vestul sălbatic (s) 19.50 Urgenţe în agricultură 19.55 Publicitate 20.00 Actualităţi 20.50 Tezaur folcloric 21.30 Filiera asiatică (f) 23.05 Actualităţi 23.25 MTV * Euro Top 20 1.25 Cinematograful de noapte * Confesiuni erotice ***Programul 2***: 16.10 Alejandra (s) 18.10 Andreea Celeste (s) 23.10 Santa Barbara (s)

Sâmbătă, 14 decembrie

Programul 1: 7.00 la prima oră 8.50 Feriţi-vă de măgăruş! 9.50 Drumul spre Avonlea (s) 10.40 Matineu muzical 11.25 Pas cu pas 12.15 Planeta Cinema 13.05 Pleiade 13.55 Fotbal: Macedonia-România 15.50 Tranzit 123 * Desene animate * Reportaje * Teatru scurt * Ei şi filmul * Muzică * Colofon * Filme seriale * Mapamond 19.10 Telecinemateca 20.00 Actualităţi 20.50 Giulgiu pentru o privighetoare (f) 21.50 Şcoala vedetelor...în impas 23.00 Actualităţi 23.20 Perla neagră (s) 0.05 Un cântec pentru fiecare 0.35 Poveste de toamnă ***Programul 2***: 7.00 Întâlnirea de sâmbătă * Puterea, pasiunea (s), Nicolasa şi Bernardina (s) 13.30 Est meridian magazin * (ora 14.00) Conacul din Ulloa (s) 16.20 Alejandra (s) 22.00 Santa Barbara (s) 23.15 Săptămâna sportivă

Duminică, 15 decembrie

Programul 1: 8.00 Bună dimineaţa 9.00 Domino 10.00 Acesta este William (s) 10.30 Lumină din lumină 11.30 La hanul cu...melodii 12.00 Viaţa satului 13.30 Visând la Jeannie (s) 14.00 Actualităţi 14.10 Video-magazin post-meridian club 16.05 Star Trek (s S.F.) 16.55 Finala Campionatului european de handbal feminin 18.20 A doua alfabetizare 18.35 Tragerile Loto Special 6/49 şi Noroc 18.45 Lumea şi noi 19.15 Robingo 20.00 Actualităţi 20.40 Cidul (f) 23.40 Actualităţi 24.00 Filmele săptămânii 0.05 MTV * 3 from 1 0.35 Setea (s) ***Programul 2***: 10.00 Cele 15 străzi (s) 11.45 Cristal (s) 14.00 Capul de zimbru (f) 16.10 Alejandra (s) 18.45 Santa Barbara (s) 19.30 Puterea, pasiunea (s) 21.30 Gala laureaţilor emisiunii 23,30 Repriza a treia

MAPAMOND SPORT

Singurătatea marilor sportivi

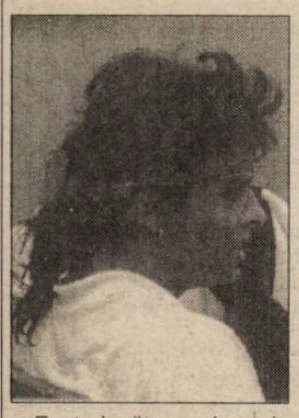

Fosta jucătoare de tenis, Gabriela Sabatini - care în această toamnă a spus adio turneelor profesioniste - a mărturisit într-un interviu publicat de revista germană Stern că principalul ei adversar în perioada cât a fost vedetă sportivă a fost singurătatea.

"Am plâns de multe ori când am pierdut un meci, dar am trecut peste asta, dar nu m-am obişnuit niciodată cu sentimentul de singurătate pe care ţi-l dă tenisul. În cea mai mare perioadă de timp am fost singură" - a declarat Gabriela. "Un jucător de tenis nu are viaţă privată. Odată mi-am cumpărat o perucă blondă pentru a nu fi recunoscută... Foarte greu îţi găseşti un prieten, pentru că nu ştii niciodată dacă cineva vrea să te cunoască pentru că este atras de tine sau pentru că doreşte să fie împreună cu o vedetă. Bărbatul la care visez trebuie să aibă propria lui carieră, să fie independent, să nu depindă de mine".

În vârstă de 26 de ani, argentinianca mărturiseşte că nu are nici o prietenă între actualele tenismene, deşi, împreună cu Steffi Graf a câştigat proba de dublu a turneului de la Wimbledon. Perioada ei cea mai bună în privinţa performanţei a fost în 1990 când a reuşit să câştige proba de simplu a US Open.

"Nu-mi lipseşte deloc tenisul. Dimpotrivă. Deocamdată profit de ocazie pentru a lenevi mai mult în pat dimineaţa şi a mă culca noaptea cât mai târziu. M-am retras doar din tenisul profesionist, nu şi din viaţă".

Între proiectele sale de viitor, Gabriela Sabatini are lansarea unui nou parfum purtându-i numele şi promovarea unei linii de dormitoare şi accesorii de baie...

"Legionar" în Bundesliga

Unul dintre cei mai cunoscuţi fotbalişti din Europa este austriacul Anton (Tony) Polster, un atacant de rasă, cu o vastă experienţă competiţională.

S-a născut la 10 martie 1964, la Viena, oraş în care a şi început să joace fotbal, la 9 ani fiind legitimat la marele club Austria din capitală. Aici a rămas până în 1982 când, pentru câteva luni a fost împrumutat la SC Simmering, pentru ca, în acelaşi an, să revină la Austria Viena. Cu această echipă a câştigat trei campionate (1984-1986). În anul competiţional 1987/88 a jucat la AC Torino, dar nu s-a putut adapta şi, în perioada 1988-1991 a evoluat în Spania, la FC Sevilla, apoi 1991/92, la Logrones şi 1992/93 la Rayo Vallecano. Din vara anului 1993 s-a transferat la FC Köln, fiind unul dintre cei mai eficienţi atacanţi din Bundesliga (în 85 de partide susţinute a marcat 45 goluri). În sezonul 1995-1996 a făcut cuplu cu Stefan Kohn, iar în acest campionat joacă alături de Jean Vlădoiu. Valoarea lui de transfer este la ora actuală de 3,5 milioane DM, deşi a împlinit 32 de ani.

Are 76 prezenţe în reprezentativa Austriei, primul meci internaţional susţinându-l în 1982 (4-0 contra Turciei).

Bine clădit (1,86 m, 84 kg), Polster posedă o rafinată tehnică individuală şi o detentă prin care îi depăşeşte pe mulţi apărători puşi să-l "păzească".

Este căsătorit cu Elisabeth, având doi copii: Anton-Jesus şi Lisa-Marie.

Întrebat ce proiecte are, Tony a răspuns: "Primul obiectiv ar fi calificarea reprezentativei Austriei la turneul final din 1998. Din 1990 n-am mai participat la un CM. Am contract cu FC Köln până în iunie 1997. Nu ştiu dacă voi rămâne sau voi pleca. Asta voi hotărî în funcţie de oferte. Oricum, aş vrea să mai joc 2-3 ani, după care mă voi întoarce în Austria".

Întrebat când a trăit cea mai mare satisfacţie, a răspuns că în 1987 când i s-a oferit trofeul "Gheata de aur", pe care revista France-Football îl atribuie celui mai eficace fotbalist din Europa.

Acasă la Ciro Ferrara

1. Ciro Ferrara s-a născut la Napoli, pe 11 februarie 1967. A început să joace fotbal la Salvator Rosa, o echipă din Vomero. A trecut la Napoli şi a câştigat titlul de campion de juniori în sezonul 1983/84. În echipă a fost coechipier cu Ciccio Baiano. Pe 5.05.1985 a debutat în Serie A, chiar în faţa lui Juventus: 0-0 pe stadionul Sao Paolo. În 1986 a devenit campion al Europei cu echipa naţională a Italiei, Under 21, condusă de Vicini. Pe 10.06.1987 a debutat în naţionala Italiei, în meciul disputat contra Argentinei, în care juca prietenul său Maradona, alături de care a scris cea mai frumoasă perioadă din istoria lui Napoli: două titluri de campioană a Italiei ('86/'87 şi '89/'90), o Cupă UEFA ('88/'89), o Cupă a Italiei ('86/'87), supercupa Italiei ('90/'91).

A trecut la Juventus în sezonul '94/'95, unde a câştigat imediat titlul de campion şi Cupa Italiei. În sezonul trecut s-a consemnat triumful în Cupa Campionilor.

Cu echipa naţională a participat la CM din Italia 1990. În total a strâns 35 de selecţii.

Ferrara este legat de Juventus până în anul 2000. "După aceea mi-am dorit să mă retrag, însă anul 2000 este atât de aproape încât m-am răzgândit", a declarat Ciro.

El locuieşte în apropiere de Corso Monclavo, în zona precolinară a oraşului, la 20 de minute de mers cu maşina de "Stadio Comunale", unde se antrenează Juventus. Ciro trăieşte împreună cu soţia sa Paola, cu care s-a căsătorit în 1989, şi cei doi copii Benedetta şi Paolo, care s-au născut la Napoli. "Benedetta este în clasa a doua şi nu prea se acomodează cu cadenţa piemonteză. Este însă de ajuns să facem un voiaj la Napoli şi totul intră în normal".

Videocasetele cu Massimo Torisi, care este unul dintre cei mai buni prieteni ai lui Ciro şi CD-ul lui Pino Daniele sunt antidoturile preferate de Ferrara împotriva nostalgiei. În casa lui se discută despre Napoli şi la bucătărie ("Mănânc paste şi la felul întâi şi la felul doi"), iar pereţii camerelor sunt plini de fotografii. Între ele, una în mod particular, este preferata lui Ciro: cea din ziua prezentării oficiale a lui Maradona pe stadionul Sao Paolo. În acea zi, Diego a premiat şi echipa de juniori a lui Napoli, care a câştigat titlul de campioană. Între acei tineri era şi Ciro Ferrara. Printre multele fotografii care s-au făcut în acea zi este şi una în care Claudia, soţia lui Maradona, era alături de tânărul Ferrara.

Discuţia purtată cu vicecăpitanul lui Juventus a început de la numele soţiei sale.

- Este o glumă?

- Nu. Pallonetto este prenumele soţiei mele. Nu mă crede nimeni. Joc fotbal şi pe soţia mea o cheamă Paola Pallonetto.

- Într-un timp erai pasionat de puzzle. Unde sunt aceste jocuri acum?

- Am renunţat. Cu doi copii în casă este imposibil. De altfel, ultimul făcut m-a dus în pragul exasperării: era un desen de Mordillo, format din 2000 de bucăţi. Am reuşit să pun la locul lor 1999 şi când totul era încheiat, nu am mai găsit ultima bucăţică. Nu mi-a convenit deloc această situaţie, simţeam că turbez.

continuare în numărul viitor

Şerban SAVU

Preliminariile Campionatului mondial de fotbal - Franţa '98

Ultimele partide ale anului

În prag de sărbători creştineşti, fotbaliştii (unii dintre ei) continuă să... muncească, semn că pâinea albă se câştigă greu peste tot. La jumătatea lui decembrie se vor disputa ultimele meciuri din acest an din preliminariile Campionatului mondial de fotbal al cărui turneu final va avea loc în Franţa în vara anului 1998. Pentru unii, situaţia este limpede şi roză, pentru alţii, nopţile de iarnă, lungi şi... obositoare, vor trebui folosite pentru planuri, scheme tactice şi calcule.

În grupa 1, favorite porneau Danemarca şi Croaţia, aceste două echipe având în componenţă mulţi profesionişti de clasă internaţională (fraţii Laudrup, Schmeichel, Helveg, Vilfort, Rieper, respectiv Asanovici, Prosinecki, Vlaovici, Boban, Suker, Boksici, Stmac). Numai că, deocamdată, grecii s-au instalat în frunte şi emit pretenţii la calificare, mai ales că au reuşit un nesperat 1-1 chiar la Zagreb. Aici lupta se dă: trei pe două locuri.

În grupa a doua, în mod normal, Anglia şi Italia nu pot rata turneul final, dar polonezii nu sunt de neglijat, chiar dacă nu mai au în echipă vedete precum (uitaţii) Boniek, Cieslik, Deyna, Gadocha, Gorgon, Kasperczak, Lato...

Grupa a 3-a poate fi o şansă pentru Ungaria de a ieşi dintr-un prelungit anonimat. Urmaşii lui Atila, care erau cândva spaima Europei şi în fotbal (amintiţi-vă de Puskas, Hidegkuti, Grosics, Fenyvesi, Kocsis, Tichy, Detari) pot prinde "trenul" de la Paris cu un pic de noroc. Surprinzător de slab au evoluat până acum elveţienii, între care nu lipsesc vedetele (Pascolo, Sforza, Vogel, Türkyimaz, Bonvin, Chapuisat, Hottiger, Geiger).

Slabă, dar echilibrată, se arată **grupa a 4-a**, în care, în afară de Estonia şi Letonia, oricare dintre echipe poate ajunge în Franţa. Eu aş merge pe... mâna suedezilor şi scoţienilor...

Grupa a 5-a este una liniştită, ruşii şi verii lor, bulgarii, neavând, practic, adversari pe măsură.

O grupă interesantă mi se pare a fi **cea de-a 6-a**, cu spaniolii şi iugoslavii în primplan, dar şi cu cehii, care sunt vicecampioni europeni. Este o luptă între "mercenari", care nu cunosc mila când e vorba de bani. Sârbii îi aruncă în luptă pe Mihailovici, Jugovici, Mijatovici, Stoicovici, în vreme ce cehii se prezintă cu bine pregătiţii Kadlec, Suchoparek, Latal, Poborsky, Nedved, Nemec, Berger, Kuka...

Olanda şi Belgia nu pot avea probleme cu adversarele din **grupa lor (a 7-a)**, dar turcii sunt periculoşi, iar galezii sunt imprevizibili.

România se va califica precis din grupa a 8-a, adversarilor tremurându-le chiloţii numai când aud de Hagi, dar pentru locul următor se vor bate Irlanda şi Macedonia (sau, poate, Lituania). Nu-l simpatizez pe generalul de mucava Iordănescu, dar a făcut multe pentru fotbalul românesc şi ca jucător, şi ca antrenor. (Ce-ar fi să-l punem... ministrul apărării!)

În grupa a 9-a pornea ca lideră incontestabilă echipa Germaniei, campioana europeană. Ea rămâne favorita grupei, dar egalul (1-1) cu Irlanda de Nord pe teren propriu i-a dat mari migrene lui Berti Vogts. Aş râde cu lacrimi să se califice Portugalia şi Ucraina.

Iată cum se prezintă situaţia grupelor şi care sunt proximele partide:

Grupa 1

1. Grecia	4	2	1	1	7-3	7
2. Danemarca	2	2	0	0	4-1	6
3. Croaţia	4	2	1	1	5-2	4
4. Bosnia-Herţegovina	3	1	0	2	3-8	3
5. Slovenia	3	0	0	3	1-6	0

Următorul meci: Croaţia - Danemarca (29 III '97).

Grupa 2

1. Anglia	3	3	0	0	7-1	9
2. Italia	2	2	0	0	4-1	6
3. Polonia	2	1	0	1	3-3	3
4. Georgia	2	0	0	2	0-3	0
5. Moldova	3	0	0	3	2-8	0

Următoarea partidă: 12 februarie 1997, Anglia - Italia.

Grupa 3

1. Norvegia	3	3	0	0	9-0	9
2. Ungaria	3	2	0	1	4-3	6
3. Elveţia	3	1	0	2	3-4	3
4. Azerbaidjan	3	1	0	2	1-8	3
5. Finlanda	2	0	0	2	2-4	0

Următorul meci (2 IV 1997): Azerbaidjan - Finlanda

Grupa 4

1. Scoţia	3	2	1	0	3-0	7
2. Austria	3	2	1	0	3-1	7
3. Suedia	4	2	0	2	7-4	6
4. Belarus	4	1	1	2	3-7	4
5. Estonia	2	1	0	1	1-1	3
6. Letonia	4	0	1	3	3-7	1

Următorul meci: Scoţia - Estonia (29 III '97)

Grupa 5

1. Rusia	3	2	1	0	9-1	7
2. Israel	3	1	1	1	3-4	4
3. Bulgaria	2	1	0	1	3-3	3
4. Cipru	2	1	0	1	2-4	3
5. Luxemburg	2	0	0	2	1-6	0

Următoarele meciuri: Cipru-Bulgaria (14 XII), Israel-Luxemburg (15 XII)

Grupa 6

1. Iugoslavia	4	4	0	0	18-2	12
2. Slovacia	4	3	0	1	12-5	9
3. Spania	3	2	1	0	10-3	7
4. Cehia	3	1	1	1	6-1	4
5. Insulele Feroe	5	0	0	5	5-22	0
6. Malta	3	0	0	3	0-18	0

Următoarele meciuri: Spania-Iugoslavia (14 XII) şi Malta-Spania (18 XII)

Grupa 7

1. Olanda	2	2	0	0	10-2	6
2. Belgia	2	2	0	0	5-1	6
3. Ţara Galilor	4	2	0	2	13-10	6
4. Turcia	2	1	0	1	8-2	3
5. San Marino	4	0	0	4	0-21	0

Următoarele meciuri: Belgia-Olanda şi Ţara Galilor-Turcia (14 XII)

Grupa 8

1. Macedonia	4	2	1	1	15-5	7
2. Irlanda	3	2	1	0	8-0	7
3. România	2	2	0	0	7-0	6
4. Lituania	3	2	0	1	4-4	6
5. Islanda	4	0	2	2	1-7	2
6. Liechtenstein	4	2	0	0	1-7	2

Următorul meci (ultimul pe 1996): Macedonia-România, la 14 decembrie.

Grupa 9

1. Portugalia	4	2	1	1	5-2	7
2. Ucraina	3	2	0	1	3-2	6
3. Germania	2	1	1	0	6-2	4
4. Armenia	4	0	3	1	3-7	3
5. Irlanda de Nord	3	0	2	1	2-3	2
6. Albania	2	0	1	1	1-4	1

Următoarele partide: Irlanda de Nord-Albania şi Portugalia-Germania (14 XII 1996).

Arrigo Sacchi părăseşte echipa naţională pentru AC Milan

Antrenorul echipei reprezentative de fotbal a Italiei, Arrigo Sacchi, a pus capăt speculaţiilor privind viitorul său profesional. Sacchi a declarat că pleacă de la "squadra azzurra" pentru a reveni pe banca tehnică a formaţiei AC Milan, informează Reuter.

Anunţul a fost făcut de Raffaelo Pagozzi, din partea conducerii federaţiei italiene (FIGC) "Sacchi m-a sunat în miezul nopţii să-mi spună că intenţionează să pună capăt contractului cu federaţia", a declarat Pagozzi.

Arrigo Sacchi (50 de ani) a mai condus echipa milaneză înainte de 1991, an în care a fost numit antrenorul echipei reprezentative. La naţională, Sacchi are un record de 34 de victorii, 10 meciuri egale şi 9 înfrângeri. El îi succede pe banca milaneză uruguayanului Oscar Washington Tabarez, numit antrenorul formaţiei lui Berlusconi acum 6 luni. Tabarez a avut un sezon "negru" la AC Milan, ultimul său rezultat nesatisfăcător din campionatul intern fiind înregistrat cu Piacenza (2-3)).

Sacchi a venit prima oară la AC Milan în anul 1986, ducând echipa la cele mai mari succese din istoria clubului, un "rossonero", un "Lo Scudetto" (1988), două tilturi şi două cupe intercontinentale.

Rugby

Bună şi sania făcută toamna târziu

Treburi personale m-au purtat zilele trecute în zona stadionului de rugby "Valea Aurie". În incintă, agitaţie deosebită. Curios, din fire, m-am îndreptat spre cei care desfăşurau o activitate gospodărească. Sportivi ai grupelor de rugby din cadrul CSS Şoimii pregăteau rezerva de lemne pentru iarna ce va să vină. Cot la cot cu elevii lor, cei trei antrenori ai amintitei secţii, materializau un gând mai vechi, salubrizarea şi repunerea în funcţiune a vechii clădiri, "bătrâna santinelă" aflată între cele două terenuri ale stadionului. Cum, numeroasele iniţiative de a construi în zonă un complex funcţional, destinat exclusiv rugby-ului, au rămas mereu, doar în fază de proiect, iniţiatorii acţiunii în discuţie, au ajuns la concluzia că, un spaţiu este mai mult decât nimic. Înţeleşi şi sprijiniţi de oameni cu suflet pentru sport, tinerii rugbişti sibieni şi-au asigurat o minimă rezervă de lemne, două încăperi cu aspect plăcut, care-i vor primi, cu căldură, după antrenamentele din sezonul rece, o mică bucătărie unde, lejer, se poate pregăti un ceai, dotarea cu cele necesare fiind făcută de fiecare. Din păcate, amenajarea unui spaţiu pentru duş, rămâne în stadiul de vis.

G.R.

Ultimele întreceri oficiale ale anului 1996

Miercuri, 11 decembrie

HANDBAL, Divizia B (m) - sala Armatei, ora 10: Institutul Militar "Nicolae Bălcescu" Sibiu - Tehnoutilajul Odorhei; Metalul Copşa Mică - Minerul Tricolorul Cavnic (se joacă la Odorhei).

Sâmbătă, 14 decembrie

HANDBAL, Divizia B (f) - sala Armatei, ora 10: CSM Sibiu - Iason Braşov; sala Sporturilor Odorhei, Metalul Copşa Mică - Institutul Militar "Nicolae Bălcescu" Sibiu.

Sâmbătă, 21 decembrie

BASCHET, Divizia A - sala CSŞ Sibiu, ora 11: CSU Forest Sibiu - West Petrom Arad

HANDBAL, Divizia B (m) - sala Armatei, ora 10: Institutul Militar "Nicolae Bălcescu" Sibiu - Ind. sârmei C. Turzii

"TREBUIE SĂ REVIN ÎN TOP"

urmare din pagina 1

federaţiei fără vreo specificaţie privind sfârşitul carierei. Cum sunt dusă cu zăhărelul, mi-am angajat un avocat, doamna Corina Pomohaci, care-mi va apăra interesele. Am încredere în Justiţie.

- Nu te temi că F.R.A. te va "lucra"?

- Sunt pregătită şi pentru o asemenea ipoteză. Dar dacă performanţele mele vor fi, cum îmi doresc, bune şi foarte bune în1997, antrenorii de la lot nu vor putea face uitat numele meu. Iar dacă lucrurile vor degenera, ne găsim, cu dl. profesor Manu, un club în străinătate, şi concurăm pentru el.

- Sper să nu se ajungă până acolo. Succes, Claudia!

Din colţul tribunei

urmare din pagina 1

asistentului C. Ştefan, care avea obligaţia să vadă infracţiunea. Oricum, noi nu dezarmăm. Avem un program favorabil în retur şi sper s-o scoatem la capăt cu bine. Săptămâna asta (n.n. 9-13 decembrie) mai facem trei antrenamente, iar din 13 XII până în 13 ianuarie 1997 toţi jucătorii sunt în vacanţă" ● Fără să iasă din tiparele unui joc cu tentă sportivă, meciul de la Tg. Mureş a lăsat urme în tabăra interistă. De pildă, în min. 21, la un duel aerian în propriul careu, L. Cotora şi Bran s-au lovit, involuntar, primul evoluând, după îngrijirile medicale de rigoare, cu un imens bandaj pe cap, iar Bran, cu arcada spartă, a trebuit să fie înlocuit la pauză. În repriza secundă, Demian a fost şi el lovit la cap, cerând să fie înlocuit pentru că nu mai vedea ● Gângă n-a avut mult de lucru, dar din trei şuturi pe spaţiul porţii sale (două cu piciorul şi unul cu... mâna) a luat două goluri ● Era să-l "ajute" în muncă, în min. 44, şi Tolciu, care a degajat un balon la trei palme de autogol!? ● Preşedintele Cacovean, se dădea după meci de ceasul morţii că n-are de unde plăti baremul arbitrilor. Şi el aşteaptă bani de la "U" Cluj pentru Maier şi Cioloboc, ca şi F.C. Inter pentru Dorin Zotincă ● Vineri, 13 decembrie, interiştii sunt invitaţi la... casierie. Cine-l ajută pe dl. Emilian Pătru să facă faţă situaţiei?

Minutul 91

urmare din pagina 1

truditorii în fotbal, cei care asudă şi care-şi mănâncă tinereţea pe gazon, dar am o ciudă organică faţă de cei care maculează acest sport atât de frumos şi de îndrăgit, faţă de toţi neaveniţii care s-au aciuit pe lângă cluburi, fac pe salvatorii, fac pe autoştiutorii, fac pe barosanii şi, de fapt, nu au habar de nimic. Cine a auzit în urmă cu câţiva ani de alde Copos, Sechelariu, Chivu, Becali, Miron Cozma etc.? Astăzi aceştia trag sforile şi... spuza în fotbalul nostru şi de aceea a ajuns acesta să se joace cu tribunele goale şi cu porţile deschise. Jucătorii sunt vânduţi şi cumpăraţi precum vitele în obor, antrenorii sunt daţi afară cu picioare în fund ori au, ori n-au vreo vină, arbitrii sunt suspendaţi la "recomandarea" lui "nea Mitică" sau "nea Costică". Aşa că, atunci când mai rup şi eu lanţul, o fac ca să nu-mi iau lumea în cap de disperare".

Turul s-a încheiat aşa cum a început, în ceaţă şi plictis, cu echipele gazdă câştigând pentru a rămâne cu gust bun în gură puţinii lor suporteri. Vacanţa aceasta este binevenită pentru toată lumea şi, cine ştie, poate la primăvară va fi mai bine.

● ***FC Braşov - Dinamo 2 - 1 (1 - 0).*** Victorie mare a braşovenilor şi o mare pungă de oxigen pentru Viorel Hizo de care mi-e tare dor. (Bănuiesc că va sta de sărbători acasă şi ne vom întâlni). Necazurile sunt pe oameni şi nu invers. Au marcat: Ghindaru (13), Marcu (80, din lovitură liberă), respectiv Lupu (67, din penalty). În min. 77, C. Gheorghe (Suceava) l-a eliminat pe Lupu, care-i mare, dar n-are minte nici cât o bibilică ● ***Rapid - Poli Timişoara 4 - 1 (1 - 0).*** La banii investiţi în echipa giuleşteană, aceasta trebuia să fie sus de tot, numai că sub Podul Grant lumea se vede altfel decât e ea în realitate. Prevăd că în retur Liţă Dumitru va fi înlocuit cu un... dresor de la Circul de stat! Au marcat: Pancu (34, 72), Târţău (48), Stanciu (78), respectiv Săvoiu (58) ● ***Ceahlăul - FC Naţional 1 - 0 (0 - 0).*** Arbitrul S. Corpodean s-a chivernisit la sfârşit de an eliminând un jucător al oaspeţilor (Sburlea) şi acordând gazdelor un penalty, transformat de Marc (59). Trai neneacă pe banii babacăi, vorba lui Creangă ● ***Farul - Univ. Craiova 2 - 0 (2 - 0).*** Nevesti-mi i s-a adunat laptele când l-a auzit pe Ilie Dobre că cere legătura ca să ne spună că nu s-a acordat 11 metri la o fază care a avut loc în careul craiovenilor. "Cine-i prostul ăla" - m-a întrebat. "Taci, femeie, că-l cheamă aproape ca pe mine,numai rima diferă!". Au marcat Grigoraş (30) şi B. Oprea (42) ● ***AS Bacău - U Cluj 3 - 2 (3 - 1).*** S-a jucat lejer şi fără ranchiună, moldovenii fiind buni şi blânzi. Au punctat: Sandru (8, autogol), Păvăluţă (27), Petcu (45), respectiv Coroian (35) şi Cioloboc (66) ● ***Oţelul - Sp. studenţesc 3 - 0 (1 - 0).*** Revelaţia acestui campionat este, fără-ndoială, echipa gălăţeană. Acolo sau merg lucrurile foarte bine, sau se rulează bani foarte mulţi. Tofan (18, 75), V. Ion (80) ● ***Gloria - FC Argeş 3 - 2 (2 - 1).*** S-a jucat la pace. Predatu (57), Iftodi (45), Albeanu (47), respectiv Abăluţă (32) şi Mieluşcă (88) ● ***Petrolul - Jiul 4 - 1 (2 - 0).*** Motorina a bătut cărbunele, deşi nici unul dintre cei de pe teren nu ştiu cum se extrag aceste bogăţii ale subsolului nostru drag şi scump. De-ar fi după mine, pe Miron Cozma l-aş pune preşedinte de sindicat la ocnă. Zmoleanu (7), Frunză (40, 88), Bălăceanu (69), respectiv Radu (76) ● ***Steaua - CF Chindia 4-1 (2-0).*** Au marcat: S. Ilie (13) Călin (27), D. Şerban (56, şi 79), respectiv RegenKampf (81).

Clasament Divizia Naţională

1. Steaua	17	11	2	4	34-19	35(8)
2. FC Naţional	17	11	2	4	30-19	35(8)
3. Oţelul	17	10	3	4	31-18	33(9)
4. Dinamo	17	8	4	5	25-17	28(4)
5. "U" Cluj	17	7	4	6	36-32	25(1)
6. Jiul	17	8	1	8	19-30	25(1)
7. Rapid	17	7	3	7	26-22	24(-3)
8. FC Argeş	17	7	3	7	27-24	24(0)
9. FC Farul	17	7	3	7	21-24	24(-3)
10. CF Chindia	17	7	3	7	19-25	24(-3)
11. Ceahlăul	17	6	5	6	23-26	23(-4)
12. AS Bacău	17	6	4	7	24-23	22(-5)
13. Petrolul	17	6	3	8	25-22	21(-3)
14. Univ. Craiova	17	6	3	8	27-28	21(-3)
15. Sp. Studenţesc	17	6	2	9	19-25	20(-4)
16. FC Braşov	17	5	3	9	23-31	18(-9)
17. Gloria	17	4	3	10	16-27	15(-12)
18. Poli Timişoara	17	4	3	10	22-35	15(-9)

urmare din pagina 1

"Miss Autocros", câştigătoarea primind un milion de lei. Va fi bal mare şi va curge şampanie în valuri... ● Revista "Forbes Magazine" a publicat lista celor mai bine plătiţi sportivi din lume. Pe locul 1 se află boxerul american Mike Tyson cu un venit de 75 milioane dolari; 2. Michael Jordan (SUA, baschet) - 52,6 mil.; 3. Michael Schumacher (Germania, automobilism) - 33 mil.; 4. Shaquille O'Neal (SUA, baschet) - 24,3 mil.; 5. Emmitt Smith (SUA, fotbal american) - 16,5 mil. Farsorul Tyson, cu doar trei meciuri susţinute în 1996 a câştigat un sac de dolari. Ce-i drept, în ultima gală a şi luat o bătaie soră cu moartea ● Boris Elţîn a semnat un decret prin care Guvernul Rusiei este obligat să retrocedeze clubului Dinamo Moscova toate bunurile şi bazele sportive ce îi aparţineau. Preşedintele operat pe cord a făcut asta în urma grevei baschetbaliştilor clubului care trebuiau să participe în Euro Liga cluburilor masculine şi care nu-şi primiseră salariile din luna iunie... ● Arrigo Sacchi a păşit cu stângul ca antrenor la AC Milan, echipa roş-negrilor fiind eliminată din Liga Campionilor de norvegienii de la Rosenborg. Deci, nu Tabarez a fost vinovat de insuccesele milanezilor. Adevărul este că şi vedetele - oricât de bine ar fi plătite - obosesc şi se satură de acest ritm infernal impus de profesionismul italian ● Gh. Hagi şi V. Becali vor să devină proprietarii clubului de fotbal Farul Constanţa. La banii lor pot cumpăra toate echipele din România şi nici n-ar fi rău, că tot se joacă precum în familie ● La turneul de tenis "Compaq

ULTIMA ORĂ

Grand Slam Cup", Michael Stich a jucat 63 de minute şi a câştigat 100.000 de dolari (Cât nu va câştiga neam de neamul meu în două vieţi!) ● Lotul lui Iordănescu pentru meciul din Macedonia: Stelea, Prunea-Petrescu, Ciobotariu, Prodan, Doboş, Papură, Selymeş, Filipescu, Val. Ştefan, Popescu, Stângă, Panduru, Gâlcă, Munteanu, Craioveanu, V.Ion, Dănciulescu, Vlădoiu. Ranchiunos şi păgubos, generalul de mucava nu l-a convocat la lot pe singurul atacant autentic al momentului: Radu Niculescu. Să-i fie ruşine şi să-i cânte cucuveaua pe şură. Sunt tare curios cine va înscrie pentru noi. Poate... Dan Petrescu! ● La Campionatele europene de handbal din Danemarca, "bătăiile" noastre (Târcă, Drăgănescu, Petca şi Cozma) au dat în primire, arătând (ceea ce ştia toată lumea) că nu mai fac faţă în competiţiile de anvergură şi că ar trebui să se dedice cratiţei şi aspiratorului ● "Ovidiu a dat lovitura în Olanda. Are un salariu de invidiat, casă ca-n poveşti şi o maşină formidabilă". A declarat impresarul Ioan Becali apropo de transferul lui Ovidiu Stângă la PSV Eindhoven. Acasă nu va prea sta, cu maşina nu va prea umbla, aşa că, până la urmă, doar salariul contează ● Cititorii revistei "Onze Mondial" l-au ales pe Eric Cantona (Manchester United) drept câştigător al trofeului "Onze d'or". În viziunea lor, unsprezecele anului 1996 ar fi: Köpke-Thuram, Sammer, Blanc, Maldini-Deschamps,Lecikov, Djorkaeff, Zidane-Weah, Cantona. Se pare că aceşti francezi îmbâcsiţi n-au auzit de Ronaldo, de Shearer, de Savicevici, de Simone. Ca să faci o selecţionată mondială (ori europeană) cu şapte francezi mi se pare o dovadă crasă de xenofobie sau de... prostie.

Şi în pădure "Somnul raţiunii naşte monştri"

urmare din pagina 1

10, Lăpădat a părăsit, deja, terenul pentru comiterea a 5 greşeli personale. În min.17, la scorul 34 - 21, raportul încercărilor de 3 puncte era de 13 - 2. Prima repriză consemnează un avantaj de 17 puncte pentru gazde 45 - 28.

Am sperat că după "duşul rece" din vestiar, din timpul pauzei, lucrurile vor reveni la normal. Dar, ne-am înşelat amarnic. Repriza secundă a subliniat conturul celei dintâi, ploieştenii efectuând un simplu galop de sănătate pentru obţinerea victoriei, la un scor extrem de sever, dar logic, dacă avem în vedere desfăşurarea partidei, 95-66. Pentru C.S.U. Forest Sibiu au înscris: Tordai 22, Pelger 15, Muntean 12, Kovacs 5, Spânu 5, Alecu 4, Bota 3 iar pentru B.R.D. C.S.U. Ploieşti: Miulescu 31, Lefter 21, Păun 17, Mircea 14, Nicolae 7 şi Ciorobea 5. A arbitrat cuplul Poenaru - Antonescu (Bucureşti).

Suntem în măsură să vă informăm că astăzi, luni, 9 decembrie, urmează să fie semnat contractul pentru transferarea la C.S.U. Forest Sibiu a jucătorului sârb Zelko Bubanja. Să fie într-un ceas bun. **(O.R.)**

Rezultatele etapei a XII-a

CLASAMENT

1. BRD C.S.U. Ploieşti	12	9	3	1012:895	21
2. C.S.U. Forest Sibiu	12	9	3	1057:925	21
3, Universitatea S.M. Invest	12	8	4	1003:838	20
4. Universitatea ELBA Timişoara	12	8	4	1063:1030	20
5. Carbochim Dacia Cluj	12	7	5	886:802	19
6. West Petrom Arad	12	3	9	784:829	15
7. Charile Comat Craiova	12	2	10	840:1010	14
8. C.S.Ş. Mobex Tg. Mureş	12	2	10	836:1047	14

BRD C.S.U. Ploieşti - C.S.U. Forest Sibiu 95 - 66 Universitatea ELBA Timişoara - C.S.M. Charlie Comat Craiova 113 - 106 Carbochim Dacia Cluj - C.S.S. Mobex Tg. Mureş 85 - 58 Universitatea S.M. Invest Cluj - West Petrom Arad 73 - 51

Etapa viitoare (joi, 12 decembrie)

Carbochim Dacia - BRD C.S.U. Ploieşti; C.S.Ş. Mobex Tg. Mureş - Universitatea S.M. Invest Cluj; Charlie Comat Craiova - C.S.U. Forest Sibiu; West Petrom Arad - Universitatea ELBA Timişoara

O NOAPTE PE AN TREBUIE SĂ SIMTI CĂ TRĂIEŞTI CU ADEVĂRAT!

Noaptea de Revelion 1996 - 1997

PROGRAM ARTISTIC DE EXCEPŢIE

BUCĂTĂRIE TRADIŢIONALĂ ROMÂNEASCĂ ŞI CHINEZEASCĂ * SERVIRE IREPROŞABILĂ

CONFORT - BUNĂ DISPOZIŢIE

La restaurantul " BUFNIŢA" - STIMA ARDELEANĂ dorinţa dumneavoastră poate deveni realitate!

Rezervări la telefon-fax: 069/21.41.33

- 2651 -

Biblioteca „ASTRA" — SIBIU —

Ţălnar nu dă pasărea din mână ...

Vineri, 13 decembrie, la Săftica, antrenorul Cornel Ţălnar a fost văzut în anturajul lui Cornel Dinu, Petre Buduru şi Mircea Stoenescu. S-a tras imediat concluzia că Dinamo îl curtează asiduu.

"M-am dus la Bucureşti - mi-a spus ieri Ţălnar - pentru a ridica ultima tranşă din banii ce ni se cuvin după transferul lui Tâlvan. Conducerea clubului dinamovist n-a hotărât încă nimic. Oricum, nu m-aş duce aşa departe de casă. În ce-l priveşte pe Lucian Cotora, e sigur că n-a semnat nimic pentru Dinamo. Nici n-avea dreptul s-o facă fiind sub contract cu F.C. Inter".

Concluzia (momentană) este că Ţălnar nu dă pasărea din mână pe cioara de pe gard!

M.B.

Dl. Duţu Vasilescu: "I-am invitat pe băieţi la casierie"

13 decembrie n-a fost zi cu ghinion pentru interişti. Ba dimpotrivă. "Am făcut mari eforturi pentru a plăti primele restante - ne-a spus ieri dl. Duţu Vasilescu din conducerea clubului sibian. Mai avem de plătit primele cuvenite după victoriile cu U.T.A. şi Rapid. Sperăm să găsim şi alte soluţii astfel ca sărbătorile de iarnă să-i găsească pe toţi băieţii mulţumiţi.

Nu ştiu nimic de zvonul legat de Teodorescu, că l-ar dori P.A.O.K. din Grecia. Noi contăm pe el şi în retur. În schimb, vă pot informa că extârgovişteanul Claudiu Moldovan şi-a exprimat dorinţa de a reveni la F.C. Inter după vacanţă".

Mircea B.

În preliminariile C.M. Franţa 1998

Macedonia - România 0-3 (0-2)

* hat - trick Gică Popescu *

Ultimul meci oficial al sezonului a coincis cu o tonică victorie a tricolorilor. Sâmbătă, la Skoplje, naţionala condusă de Puiu Iordănescu a spulberat echipa Macedoniei în pofida unor importante absenţe din tabăra oaspe (Hagi, Ad. Ilie, V. Moldovan, Ilie Dumitrescu, Răducioiu).

Luându-şi în serios rolul de echipă favorită România a dominat clar disputa, punctând de două ori până la pauză prin acelaşi impecabil Gică Popescu în min. 36 şi 45. Macedonenii au încercat infiltrări mai ales pe partea stângă a defensivei noastre, dar nesigurul Stelea a scăpat basma curată. Remarcabil jocul lui Gâlcă - tehnic, clarvăzător, demn înlocui-tor al lui Hagi - Craio-veanu, Prodan, Filipescu.

Peste toţi a fost şi în repriza secundă "barcelonezul" Gică Popescu cel care în min. 90 n-a scăpat prilejul de a transforma penaltiul acordat pentru faultul comis de portarul gazdă asupra lui Gâlcă şi de a rotunji scorul. Panduru a şutat în bară în min. 83, iar Jan Vlădoiu s-a dovedit acelaşi rateur

continuare în pag. 4

Şi Tineretul a câştigat

Vineri, la Kratovo, în prezenţa a 3000 de spectatori, reprezentativa de tineret a României a învins greu cu 1-0 (1-0) echipa similară a Macedoniei. Pentru tricolori a punctat Luţu în minutul 20.

Antrenorul Victor Piţurcă a aliniat formaţia: Tufişi - Contra (82, Reghecampf), Crăciunescu, Iencsi, Baciu - Liţă, Hâldan, Trică (71, Roşu), Luţu - Pancu (59, Fl. Petre), B. Andone.

A arbitrat austriacul Karl Finzinger.

Clasament

1. Islanda	4	3	0	1	8-3	9
2. ROMÂNIA	3	3	0	0	6-3	9
3. Irlanda	2	1	0	1	4-1	3
4. Lituania	2	0	0	2	1-5	0
5. Macedonia	3	0	0	3	0-7	0

TRIBUNA sporturilor

SUPLIMENT SĂPTĂMÂNAL DE INFORMARE SPORTIVĂ AL COTIDIANULUI INDEPENDENT "TRIBUNA"

Anul VI, nr. 346 || 16.12.1996 - 22.12.1996 || 4 pagini, 300 lei

Cronica unei demisii anunţate: JOAO HAVELANGE

În pagina a IV-a

Luptă la vârf pentru "Fotoliul" lui Havelange

O victorie logică şi necesară

"Charlie" Craiova - C.S.U. Forest Sibiu 55-74 (37-35)

Baschet

În etapa ce a avut loc joi, elevii antrenorului Mircea Vulc au obţinut o nouă victorie, la Craiova, fapt ce îi readuce pe poziţia I a clasamentului Seriei Vest a Diviziei A. Meciul s-a disputat într-o sală improprie, faţă de care cea din Sibiu (actuală) poate fi catalogată drept ... "parfum" - ştiut fiind faptul că Sala Sporturilor din Craiova a ars iar renovarea ei rămâne, încă, o chestiune sub semnul întrebării, ca timp.

Echipierii de la C.S.U. Forest s-au acomodat greu cu spaţiul de joc (panourile fixate în perete, lipsa spaţiului necesar pentru repuneri, o suprafaţă de joc modestă etc) şi în consecinţă jocul lor din prima repriză a fost nesatisfăcător, gazdele reuşind să să aibă la pauză un avantaj de două puncte 37-35.

Partea a doua a jocului prezintă o cu totul altă echipă sibiană, extrem de eficientă în apărare (n.b. pe parcursul reprizei secunde gazdele nu au reuşit să mai înscrie decât 18 puncte), foarte bună în atac şi la intercepţii şi, drept urmare, controlând detaşat a doua parte a meciului, impunându-se de justeţe, în faţa unei echipe imprevizibile doar prin faptul că nu prea joacă nimic. Din nou, cei mai buni jucători ai oaspeţilor s-au dovedit a fi Cornel Alecu, Claudiu Muntean, Beni Pelger şi Elemer Tordai. În pofida arbitrajului părtinitor pentru gazde al ploieşteanului (sâc!) Isofache, elevii antrenorului Mircea Vulc obţin o nouă şi meritată victorie cu scorul final de 74-55. Pentru C.S.U. Forest Sibiu au înscris: Alecu 19, Muntean 18, Pelger 17, Tordai 13, Lăpădat 5 şi Kovacs 2.

Campionatul se întrerupe în vederea partidei pe care lotul naţional o va susţine, la Ploieşti (?!) cu reprezentativa Turciei, în cadrul jocurilor de calificare pentru Campionatul European. Semnalăm cu satisfacţie prezenţa la acest meci a tânărului jucător sibian Alex Kovacs, selecţionat în lotul reprezentativ pentru această partidă.

Următorul meci, ultimul din acest an al sibienilor, va avea loc pe teren propriu în compania echipierilor de la West Petrom Arad, sâmbătă 21 decembrie, de la ora 11, în sala Clubului Sportiv Şcolar din Sibiu.

Campionatul se va relua cu două turnee, la Arad şi Timişoara, în luna februarie, turnee care vor desemna ocupantele primelor patru locuri din Seria Vest, care vor continua întrecerea cu primele patru clasate din Seria Est.

Să mai menţionăm că, de la jumătatea lunii ianuarie, în lotul sibian va fi prezent şi Zelko Bubenja, jucător din Muntenegru, al cărui transfer a fost realizat recent şi că, în perioada 1-14 ianuarie, echipa pregătită de reputatul tehnician Mircea Vulc va susţine o serie de partide de pregătire în Germania şi Austria.

Octavian RUSU

● Umblând prin lume mai mult decât ... Ceauşescu, Cristian Ţopescu nu mai pleacă din Bucureşti decât în deplasări alese pe sprânceană şi unde se trăieşte bine pe banii altora.

Ultima oră

Ultima "escapadă" a fost la Compaq Grand Slam Cup de la München, de unde a trimis nişte însemnări siropoase (şi) pentru Gazeta sporturilor, fireşte, contra cost. S-a boierit şi "Ţopică" şi presupun că aşteaptă cu sufletul la gură să fie făcut, şi el, general / că doar a făcut armata la cavalerie! /

● FBI-ul a anunţat că oferă 500.000 de dolari recompensă celui care furnizează amănunte pentru prinderea

continuare în pag. 4 n.i.d.

Radu II înscrie în ... vacanţă!

Ieri dimineaţă l-am sunat pe Marin Radu, antrenorul şoimilor, acasă, la Piteşti.

- Aud că ai o vacanţă activă, Marine!

- Nu te poţi menţine în formă decât prin mişcare, nu? Vineri seara s-au încheiat meciurile din cadrul "Trofeului Nicolae Dobrin". A fost o întrecere foarte reuşită, Sala sporturilor fiind arhiplină în fiecare zi. Au participat echipe valoroase: selecţionata ziariştilor români (campioana mondială), o echipă a ziariştilor piteşteni, o alta a arbitrilor (cu Nicu Florescu, I. Biro, Anghelinei, Ene etc), o selecţionată a Bucureştiului (cu Rică Răducanu, Augustin, N. Manea ş.a.) şi o echipă a fostelor glorii piteştene.

- La asta din urmă ai jucat şi tu.

- Da. Şi am dat câteva goluri. Finala şi-au disputat-o fostele glorii argeşene şi selecţionata Bucureştiului. Am câştigat noi, la penaltiuri, la scurgerea timpului regulamentar scorul fiind 1-1.

- Ce-i nou la Şoimii COMPA?

- Până în 9 ianuarie 1997, băieţii sunt în vacanţă. Sperăm să completăm unele posturi deficitare. Locul 3 nu-i rău, dar eu zic că echipa putea mai mult. Primele 6-7 etape din retur vor fi hotărâtoare. Personal sunt optimist. Ne batem pentru promovare.

- Mulţumesc de informaţii, Marine şi sărbători fericite!

A consemnat

Mircea BIŢU

Catedra de educaţie fizică a Academiei Trupelor de Uscat, la un an de la înfiinţare

Educaţia fizică militară este parte importantă în procesul de formare a tinerelor cadre militare şi ocupă un loc definit în programa de învăţământ. Sub directa organizare şi conducere a catedrei, studenţii au participat la numeroase concursuri şi cupe la care au mai luat parte cadrele şi militari în termen. Printre cele mai importante au fost: concursurile sportive şi aplicative 1. Concursurile de iarnă, de la Predeal, unde au obţinut locul II la biatlon; locul I la ştafetă şi locul I la patrulă iar în clasamentul general, echipa A.T.U. Sibiu a obţinut locul III, iar echipa locul II. 3. La concursurile de orientare de la Floreşti Cluj-Napoca, std. sg. maj. Constantin Matei s-a clasat pe locul I, plt. maj. Francisc Saroşi a obţinut

continuare în pag. 2

Ilie IONESCU

Peluza a III-a

Privind la uriaşele prefaceri

O vorbă din bătrâni zice că gospodarul adevărat îşi face iarna car şi vara sanie, ca să nu se lase surprins de vitregia vremii sau a vremurilor, să fie "gata oricând", cum se dădeau odinioară tinerele noastre mlădiţe cu cravate roşii.

Peluziştii, aripa înţeleaptă a spectatorilor, sunt bine pregătiţi la "zicale", ei le învaţă şi le aplică. Peluziştii fac iarna un C.A.R. iar vara se ocupă de o săniuţă. Cu banii obţinuţi de la C.A.R. gospodarul peluzist îşi cumpără bocanci la mâna "second", atacă groapa urbană cu ei, e gata oricând. La săniuţă trage cu nădejde pentru menţinerea formei ideale. Primăvara şi toamna, peluzistul atacă stadionul sau participă voios la alegeri. La care s-o nimeri. El are cheia schimbării la gât, ca un copil de bloc cu părinţii în acelaşi schimb.

continuare în pag. 4

Mihai BRATU

Divizia C la ora primului bilanţ

2. Fără a înregistra prea multe evenimente nedorite - în afara regretabilului incident de la Dumbrăveni, datorat exclusiv celor trei eroi negativi, citaţi anterior şi sancţionaţi exemplar chiar de propria conducere - turul actualului campionat divizionar a marcat faţă de trecutele ediţii un mic pas în plus pe linia educării jucătorilor în spiritul normelor regulamentare, a stimării partenerilor de întrecere, colegilor, arbitrilor şi publicului spectator, care le urmăreşte cu credinţă şi pasiune evoluţiile. În cele 16 etape scurse până în prezent, unui număr de 196 jucători li s-au acordat 426 cartonaşe galbene, 33 dintre cei mai recalcitranţi avertizaţi efectuând, pentru cumul, 34 etape de suspendare. Câte 15 jucători avertizaţi întâlnim în casetele echipelor Sticla Avrig, Textila Cisnădie şi Vitrometan Mediaş, secundate îndeaproape de Construcţii Sibiu, Record Mediaş şi "U" Mecasem Sibiu, fiecare cu câte 13. Asociaţiile cu cei mai puţini jucători sancţionaţi cu cartonaş galben au fost Sparta Mediaş cu 8, Viitorul Bazna cu 9 şi Progresul Dumbrăveni cu 10.

Numărul cel mai mare de avertismente le-a cumulat formaţia Sticla cu 38 cartonaşe galbene, urmată de Textila şi "U" Mecasem cu câte 36. Cele mai puţine, veritabil record, aparţin unsprezecelui Viitorul Bazna, care - în ciuda intransigenţei arbitrilor şi dârzeniei disputelor - a strâns în 16 etape doar 14 cartonaşe galbene, urmată de Progresul cu 18 şi lidera clasamentului Sparta, cu 20.

Cele mai multe avertismente, 34, s-au acordat în etapa a unsprezecea, urmată de a patra cu 33 şi a treia cu 31. Cea mai calmă rundă a fost cea cu numărul 15 cu doar 20 cartonaşe galbene, urmată de a treisprezecea cu 21 şi a doua cu 22.

Trei teamuri au reuşit, spre lauda lor, să nu aibă nici un jucător eliminat: CFR Retezat PIM Sibiu, COMESO Şeica Mare şi Viitorul Bazna, ultimul putând fi considerat cel mai disciplinat lot al acestui eşalon. Câte un singur eliminat au contabilizat Sparta, Textila şi "U" Mecanica Sembraz. La polul opus se situează Progresul cu 7 eliminaţi, Sticla Avrig şi Silva Sălişte cu câte 5 şi Construcţii Sibiu cu 4.

Nu am consemnat jucători eliminaţi în etapele 5 şi 6. Cei mai mulţi eliminaţi (7) au fost în runda a patra, secundată de a zecea cu 6 şi a şaptea cu 6. Este adevărat că mulţi din cei expediaţi la cabine înaintea fluierului final, au fost eliminaţi pentru primirea celui de al doilea cartonaş galben sau infracţiuni comise pentru evitarea golului în postură de ultim apărător, lucru ce explică pentru ce cei 39 eliminaţi au fost sancţionaţi cu doar 62 etape suspendare, în afara celor 5 pomeniţi anterior ale căror pedepse au fost mult mai drastice. Lângă aceştia merită a fi citaţi şi alţi câţiva jucători, care au fost eliminaţi pentru fapte mai grave şi în consecinţă sancţiunile, ca şi amenzile, au fost mult mai consis-tente. D. Căldărar şi S. Di-ma (Unirea Ocna Sibiului), I. Cunţan şi D. Bîrsan (Silva), I. Grigore, R. Gavrilă şi I. Opriş (Sticla), K. Szoke (Sparta), D. Potra (Record), M. Părduţ, I. Mihăilă şi M. Coţofan (Progresul), N. Oliu (CS Agnita).

Precum am spus în sezonul autumnal s-au înscris nu mai puţin de 518 goluri, cifră nemaiîntâlnită în trecutele ediţii de campionat. Cea mai eficace a fost lidera autoritară a clasamentului, care a expediat balonul în plasele adversarilor de 56 de ori. O urmează tânăra formaţie CFR Retezat PIM cu 47 goluri înscrise şi Record cu 46. Cea mai ineficientă linie de atac s-a dovedit cea a pădurarilor sălişteni cu doar 12 reuşite, secondată de Construcţii şi Sticla, fiecare cu câte 20 goluri marcate.

Cea mai redutabilă apărare a fost a campioanei de toamnă, care în 16 confruntări a fost învinsă doar de 9 ori. O urmează concitadina ei Record cu 11 goluri la pasiv, CFR Retezat Pim cu 14, COMESO Şeica Mare şi Geromed cu câte 15, "U" Mecanica Sembraz cu 16. Cele mai labile defensive, Silva Sălişte cu 115 goluri primite, Progresul Dumbrăveni cu 61 şi Construcţii Sibiu cu 47.

Golgeterul campionatului Diviziei C după 16 runde disputate este tânărul vârf de atac al formaţiei CFR Retezat PIM, abia trecut de vârsta junioratului, C. Şopterean care a marcat 21 de goluri. În acest top el este secondat îndeaproape de I. Şeica, de la Record Mediaş, cu 19 realizări, urmează la mare distanţă G. Comşa (Textila) cu 13 goluri înscrise, M. Popa (Sparta) şi I. Fiţea (Romanofir Tălmaciu) fiecare cu câte 12 astfel de reuşite.

(va urma)

V. M.

17 recorduri naţionale în "Cupa României" la sprint

Înot

Timp de trei zile, bazinul "Olimpia" din Sibiu a găzduit concursul republican de înot- "Cupa României" la sprint, rezervat juniorilor şi seniorilor. Programul a cuprins patru procedee de 50 metri, precum şi de 100 metri mixt şi ştafete. Cu acest prilej au fost stabilite 17 noi recorduri naţionale în bazin de 25 m.

Iată-le: **100 m mixt** Emilia Gugui - 32,12 (f-12 ani); Felix Maestru 27,22 (b-15 ani); Constantin Malacu 27,07 (b-14 ani); **50 m spate** Andrei Bejat 29,75 (b-14 ani); Alin Andruţă 29,71 (b-15 ani); Răzvan Florea 27,52 (b-16 ani); 50 m bras Alexandru Jorz 31,6 (b-15 ani); **50 m liber** Alexandru Jorz 25,44 (b-15 ani); Constantin Malacu 25,47 (b-14 ani); **100 m mixt** Emilian Burcea 1,04,33 (b-13 ani); Răzvan Florea 59,7 (b-16 ani); Alexandru Jorz 1,02,76 (b-15 ani); Constantin Malacu 1,04,6 (b-14 ani); **ştafeta 4x50 m mixt masculin** - seniori Steaua 1,45,03; **ştafeta 4x50 m mixt fete** Steaua 1,58,8; **ştafeta 4x50 m liber masculin** Steaua 1,34,2 (b-14 ani); Reşiţa 1,48,7.

Cele mai bune performanţe conform tabelei internaţionale de punctaj:

Senioare: Lorena Diaconescu, Mădălina Badea şi Corina Gheorghe (toate Steaua); **Junioare I**: Mariana Sîca (Drobeta Turnu Severin), Alin Hristor (Piteşti), Mirela Mersic (Constanţa); **Junioare II**: Cristina Mustaţă (Dr. Tr. Severin), Anamaria Radu şi Emilia Ţugui (ambele Piteşti); **Seniori**: Nicolae Butacu, Tudor Ignat (Steaua), Horaţiu Bădiţă (Dinamo); **Juniori I**: Răzvan Florea (Constanţa), Dan Ardelean (Reşiţa), Radu Miclăuş (Sibiu); **Juniori II**: Felix Maestru (Steaua), Alexandru Jorz (Reşiţa), Constantin Matacu (Galaţi).

Rezultatele obţinute de sibieni:

Radu Miclăuş - locul II la 50 m fluture - 26,95 (Juniori I); ştafeta 4x50 m mixt - locul II la Juniori I; Radu Miclăuş - locul II la 50 m spate; locul I la 100 m mixt (Juniori I).

Ilie IONESCU

Clasamentul turului Campionatului Naţional al juniorilor B Judeţul Sibiu

1. Gaz Metan Mediaş	14	14	0	0	94-6	42
2. CSŞ Şoimii Sibiu	14	9	2	3	67-13	29
3. FC Inter Sibiu	14	9	1	4	60-14	28
4. CSŞ Mediaş	14	9	1	4	50-32	28
5. Romanofir Tălmaciu	14	6	0	8	32-47	18
6. Progresul Terezian S.	14	4	0	10	19-54	12
7. Carpaţi Mecanica M.	14	2	0	12	8-88	6
8. Şoimii COMPA S.	14	1	0	13	6-82	3

Catedra de educaţie fizică a Academiei Trupelor de Uscat, la un an de la înfiinţare

urmare din pag. 1

locul III iar pe echipe, la general, A.T.U. Sibiu s-a clasat pe locul II. La întrecerile de cros, desfăşurate la Sibiu, studenţii militari sibieni s-au clasat la individual pe locurile I, III, IV şi V, iar pe echipe au obţinut locul I prin plt. maj. Francisc Saroşi (locul I), std. sg. maj. Gabriel Nicusan (III), std. Dan Radu Teodor (IV) şi std. sg. maj. Constantin Matei (V). La cursa celor 100 km de la Bien Bienne din Elveţia, echipajul format din plt. maj. Francisc Saroşi şi m.a.c. Galion Popa s-a clasat pe locul III.

Pe plan intern, la competiţiile de performanţă, A.T.U. Sibiu este reprezentată la: handbal, fotbal, arte marţiale, judo, şah şi tir. Printre sportivii cu cel mai bogat palmares pe 1996 se află plt. maj. Francisc Saroşi care a participat la cros, orientare, ştafetă, patrulă, precum şi la Memorialele de cros "Apullum" de la Alba Iulia, "15 Noiembrie" de la Braşov şi la "Ecaterina Teodoroiu" de la Tg. Jiu.

La Academia Trupelor de Uscat Sibiu o contribuţie importantă şi-a adus catedra de educaţie fizică, mr. Robert Stănciulescu (şef catedră) lt. col. Teodor Ciuhureanu, mr. Ionel Vrânceanu şi cpt. Marcel Pomohaci (instructori) precum şi antrenorii Ilie Popa şi Dan Hrib.

Clasament, Divizia B, seria a IV-a

1. U.M. TIMIŞOARA	18	14	0	4	42-18	42 (+15)
2. Ind. Sârmei C. Turzii	18	12	4	2	26-11	40 (+13)
3. Şoimii Sibiu	18	12	2	4	31-16	38 (+8)
4. Armătura Zalău	18	11	2	5	29-19	35 (+8)
5. Minerul Ştei	18	10	1	7	38-25	31 (+7)
6. Metalurgistul Cugir	18	9	2	7	25-26	29 (-1)
7. Astral Deta	18	8	2	8	27-24	26 (-1)
8. Electrica Timiş	18	7	4	7	25-24	25 (-5)
9. Phoenix Baia Mare	18	7	2	9	39-29	23 (-1)
10. Telecom Arad	18	6	4	8	20-26	22 (-5)
11. Mobila Şimleu	18	7	1	10	22-36	22 (-8)
12. West Petrom Pecica	18	6	4	8	30-49	22 (-2)
13. Viitorul Oradea	18	6	2	10	28-30	20 (-10)
14. Minerul Baia Borşa	18	6	2	10	25-28	20 (-4)
15. Sticla Turda	18	6	2	10	32-43	20 (-7)
16. FC Bihor	18	5	4	9	19-25	19 (-8)
17. Motorul Arad	18	5	4	9	28-37	19 (-8)
18. C.P.L. Arad	18	5	4	9	14-29	19 (-5)
19. Mecanica Mârşa	18	5	2	11	20-27	17 (-10)

Handbal, Divizia B (m)

Institutul Militar "Nicolae Bălcescu" - Tehnoutilaj Odorhei 28-20 (17-5)

Întâlnind o echipă modestă ca valoare, studenţii militari au început partida în forţă, punctând de la început, astfel că, după 10 minute de joc scorul le era favorabil (5-1, 11-3), ca la terminarea primei reprize tabela să arate scorul 17-5.

Se părea că gazdele vor învinge la mare diferenţă dar, în partea a doua, au oprit motoarele, lucru de care au profitat oaspeţii, insuficient pentru a schimba soarta partidei.

Au înscris: Turbucz 8, Baboi 6, Pirpidel 6, Stoian 3, Pastramă 2, Andras 2 şi Căluşeriu 1.

Au arbitrat bine I. Râpa şi S. Voicu din Timişoara. **I. Ilie**

PROGRAM TVR

Luni, 16 decembrie

Programul 1: 13.00 Actualităţi 13.10 TVR Iaşi 14.00 TVR Cluj-Napoca 14.50 Decembrie '89 - Decembrie '96 16.00 Actualităţi 16.05 De luni până luni 16.35 Turism şi Agroturism 17.05 Emisiune în limba maghiară 18.35 Desene animate ✦ Grendizer 19.00 Atlas 19.30 Salvaţi de clopoţel (s) 20.00 Actualităţi 20.45 Publicitate 20.50 Echipa de intervenţie (s) 21.45 Decembrie '89 - Decembrie '96 22.15 Teatrul Naţional de Televiziune ✦ Şarpele 23.35 Actualităţi 23.50 Cultura în lume 0.20 "Fragil" ✦ Regatul toboşarilor **Programul 2:** 13.35 Drumul spre Avonlea (s) 14.55 Perla neagră (s) 16.10 Alejandra (s) 17.40 Andrea Celeste (s) 22.30 Santa Barbara (s) 23.15 Magazin sportiv internaţional

Marţi, 17 decembrie

Programul 1: 7.00 TVM ✦ Telematinal 8.30 La prima oră 9.20 Santa Barbara (s/r) 10.05 Limbi străine ✦ Franceză ✦ Engleză 11.05 Cinematograful de artă (r) ✦ Andrei Rubliov 12.40 Întoarcerea lui Maidanian (d.a.) 13.05 Muzica pentru toţi 14.00 Actualităţi 14.10 TVR Iaşi 15.00 TVR Cluj-Napoca 15.35 Grendizer (d.a.) 16.00 Actualităţi 16.10 Fii tu însuţi! 16.40 Convieţuiri 17.20 Cazuri şi necazuri în dragoste 18.10 Tribuna partidelor parlamentare 18.35 Medicina pentru toţi 19.00 Tarzan (s) 19.25 Urgenţe în agricultură 19.30 Decembrie '89-Decembrie '96 20.00 Actualităţi 20.45 Publicitate 20.50 Telecinemateca ✦ Fedora 22.50 Actualităţi 23.05 Reflector 23.35 Studioul şlagărelor 0.05 Gong! 0.35 Magazinul notelor blue **Programul 2:** 12.00 Teatrul Naţional de Televiziune ✦ Şarpele 16.10 Alejandra (s) 17.40 Andrea Celeste (s) 23.15 Robert şi Clara (f)

Miercuri, 18 decembrie

Programul 1: 7.00 TVM ✦ Telematinal 8.30 La prima oră 9.20 Santa Barbara (s/r) 10.05 Videolexicon 11.05 Videocaseta muzicală 11.20 Andrea Celeste (s/r) 12.10 Caroline şi prietenii săi (d.a.) 12.40 Reflector (r) 13.10 Muzica pentru toţi 14.00 Actualităţi 14.10 TVR Iaşi 15.05 TVR Cluj-Napoca 16.00 Actualităţi 16.10 Aceşti pătimaşi minunaţi! 16.30 Decembrie '89 - Decembrie '96 17.15 Tele-discul muzicii populare 17.45 Grendizer (d.a.) 18.15 Sensul schimbării 18.45 Baschet masculin: România - Turcia 19.30 California visează (s) 20.00 Actualităţi 20.45 Publicitate 20.50 Ochii care nu se văd... (s) 21.50 Noi frontiere 22.30 Frumoasa şi Bestia (s) 23.20 Actualităţi 23.40 Confluenţe 0.10 Întâlnirea de la miezul nopţii **Programul 2:** 11.40 Telecinemateca ✦ Fedora 13.40 Celia (s) 16.10 Alejandra (s) 17.40 Andrea Celeste (s) 22.05 Santa Barbara (s) 22.50 Un secol de cinema ✦ Celebritatea în sec. XX (II)

Joi, 19 decembrie

Programul 1: 7.00 TVM ✦ Telematinal 8.30 La prima oră 9.20 Santa Barbara (s/r) 10.05 Limbi străine ✦ Germană ✦ Italiană 11.05 Andrea Celeste (s/r) 11.55 Caroline şi prietenii săi (d.a.) 12.20 Ochii care nu se văd... (s/r) 13.20 1001 Audiţii 14.00 Actualităţi 14.10 TVR Iaşi 15.00 TVR Cluj-Napoca 15.40 Tradiţii 16.00 Actualităţi 16.10 Cuvinte potrivite 16.35 Magazin social 17.20 Grendizer (d.a.) 17.45 Tribuna partidelor parlamentare 18.10 Tragerile Super Loto 5/40 şi Multiplă Expres 18.20 Milenium 19.05 Lupii aerului (s) 20.00 Actualităţi 20.45 Publicitate 20.50 Dragostea învinge (s) 21.45 Reflecţii rutiere 22.00 Studioul economic 22.30 Memorialul durerii 23.55 Actualităţi 0.10 Cavalerul alb (s) **Programul 2:** 13.10 Frumoasa şi Bestia (s/r) 16.10 Alejandra (s) 21.35 Filmoteca de aur 22.05 Cinematograful de artă ✦ Călăuza

Vineri, 20 decembrie

Programul 1: 7.00 TVM ✦ Telematinal 8.30 La prima oră 9.20 Santa Barbara (s/r) 10.05 Limbi străine ✦ Spaniolă 10.35 "Fantasio" 40 11.00 Andrea Celeste (s/r) 12.40 Cărare ce duce din inimi la cer ✦ Concert de Crăciun 13.20 TVR Iaşi 14.00 Actualităţi 14.10 TVR Cluj-Napoca 15.00 Pompierii vă informează 15.20 Din lumea afacerilor 16.00 Actualităţi 16.10 Ieşirea din cerc 16.35 Emisiune în limba germană 17.30 Pro Patria 18.30 Viaţa parlamentară 19.00 Tezaur folcloric 19.50 Urgenţe în agricultură 19.55 Restructurarea încotro? 20.00 Actualităţi 20.45 Publicitate 20.50 Serial ✦ Jocuri periculoase 21.40 Filiera asiatică (f) 23.15 Actualităţi 23.30 MTV ✦ Euro Top 20 0.30 Cinematograful de noapte ✦ Monstrul **Programul 2:** 16.10 Alejandra (s) 18.10 Andrea Celeste (s) 23.10 Santa Barbara (s)

Sâmbătă, 21 decembrie

Programul 1: 7.00 Bună dimineaţa...de la Iaşi! 8.50 Şapte note fermecate 9.50 Drumul spre Avonlea (s) 10.40 Matineu muzical 11.25 Pas cu pas 12.15 Ecranul 13.05 Pleiade 14.00 Actualităţi 14.10 Turnul Babel ✦ Desene animate ✦ MTV ✦ Filme seriale ✦ Umor ✦ Muzică ✦ Varietăţi ✦ Sport 18.40 Mapamond 19.10 Teleenciclopedia 20.00 Actualităţi 20.45 Publicitate 20.50 Giulgiu pentru o privighetoare (s) 21.50 Super Karaoke Show la Sinaia 22.55 Actualităţi 23.10 Perla neagră (s) 23.55 Ion Dolănescu şi invitaţii săi 0.40 Ursus Music Alive **Programul 2:** 7.00 Întâlnirea de sâmbătă ✦ Puterea, pasiunea (s), Din nou în Vestul sălbatic (s) 13.30 Est-meridian magazin ✦ (ora 14.00) Conacul din Ulloa (s) 16.20 Alejandra (s) 22.00 Santa Barbara (s) 23.15 Săptămâna sportivă

Duminică, 22 decembrie

Programul 1: 8.00 Bună dimineaţa! 9.00 Surprize de Crăciun 10.00 Acesta este William (s) 10.30 Lumină din lumină 11.30 Din albumul celor mai frumoase melodii populare 12.00 Viaţa satului 13.30 Visând la Jeannie (s) 14.00 Actualităţi 14.10 Poşta TV 14.20 Gala laureaţilor sportului românesc 17.00 Drumuri americane 17.30 A doua alfabetizare 17.45 Star Trek (s. S.F.) 18.35 Tragerile Loto Special 6/49 şi Noroc 18.45 Lumea şi noi 19.15 Robingo 19.55 Publicitate 20.00 Actualităţi 20.35 Publicitate 20.40 Decembrie '89 - Decembrie '96 21.20 Marciano (f) 23.00 Filmele săptămânii 23.05 MTV ✦ 3 from 1 23.35 Actualităţi 23.50 Setea (s) 0.40 Avanpremieră 0.50 Nocturnă lirică **Programul 2:** 10.00 Cele 15 străzi (s) 11.45 Cristal (s) 14.00 Zvonuri (f) 15.45 Alejandra (s) 18.50 Santa Barbara (s) 19.35 Puterea, pasiunea (s) 21.30 Fotbal: Fiorentina - Cagliari 23.15 Gala laureaţilor atletismului mondial.

MAPAMOND SPORT

Coechipieri şi adversari pe ... dolari

Damon Hill şi Jacques Villeneuve - un englez şi un canadian de origine franceză - au dominat ediţia 1996 a Campionatului Mondial al automobiliştilor de formula 1. Ambii au avut taţi mari campioni, pasiunea şi talentul fiind, se pare, transmisibile. Ambii au concurat pentru echipa Williams-Renault, ocupând, în final, primele două locuri ale clasamentului şi luându-şi revanşa în faţa germanului Michael Schumacher, campionul din 1995. Dar, între ei există, pe lângă multe puncte comune, şi mai multe deosebiri.

Damon Hill s-a născut la 17 septembrie 1960, la Londra şi locuieşte la Dublin, în Irlanda. Are 1,83 m, 72 kg. Este căsătorit cu Georgie şi au trei copii: Oliver, Joshua şi Tabetha. Ca hobby are chitara, motocicleta şi golful. S-a remarcat la 25 de ani, devenind campion al Marii Britanii la Formula Ford; în anii 1986-1988 a fost campion al Angliei la Formula 3; 1989 - 1991 - campion european la Formula 3000. În cursele de Formula 1 a ajuns târziu, la 32 de ani, când alţii se gândesc să se retragă, concurând pentru echipa Brabham. În 1993 a trecut la Williams, doi ani la rând - în 1994 şi 1995 - fiind vicecampion mondial, pentru ca în acest an să urce pe prima treaptă a podiumului. În palmares are 20 de victorii în Grand Prix-uri.

Jacques Villeneuve s-a născut la 9 aprilie 1971 la St. Jean d'Iberville, în Canada şi locuieşte la Monaco. Are 1,68 m şi 66,5 kg. Este burlac, iar pe prietena lui (actuală) o cheamă Sandrine. Ca hobby are computerul, literatura ştiinţifico-fantastică, pianul şi schiul.

Cu 11 ani mai tânăr decât Hill, a avut şi o mai rapidă ascensiune, începându-şi cariera la 17 ani în Italia, în concursurile de Formula 3, apoi în concursurile IndyCar, pentru ca în primul an de Formula 1 să devină vicecampion mondial.

În 1996, Hill a câştigat marile premii ale Australiei, Braziliei, Argentinei, San Marino, Canadei, Franţei şi Germaniei, în vreme ce Villeneuve a triumfat la Nürburgring/Marele premiu al Europei, în

Anglia, Ungaria şi Portugalia.

Anul 1997 va fi unul al marilor orgolii răniţe, în joc fiind nu numai numele piloţilor, ci - mai ales - al constructorilor de automobile ...

"Gladiatorii" timpurilor noastre

În Statele Unite fotbalul american este unul dintre cele mai îndrăgite sporturi. Recunosc că nu îl înţeleg prea bine şi poate de aceea nu mă atrage în mod deosebit. De o duritate ieşită din comun, fotbalul american este practicat de adevăraţi gladiatori care nu se feresc de contactele fizice. Pentru a fi protejaţi într-o măsură oarecare, aceştia sunt "blindaţi" cu tot felul de apărători, platoşe şi căşti. În imaginile alăturate puteţi vedea cam ce conţine echipamentul unui practicant al acestui sport.

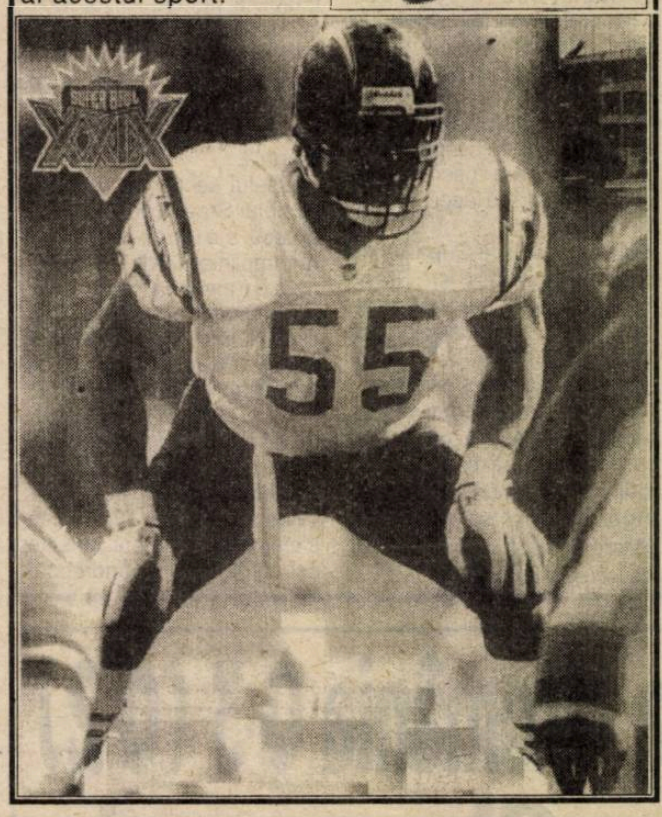

Sportul nu urâţeşte!

Heike Henkel a dominat cu autoritate, ani la rând, proba de săritură în înălţime atât în Germania, cât şi în lume, fapt care n-o împiedică să fie frumoasă şi graţioasă. Unde mai pui faptul că atletismul n-a împiedicat-o să-şi întemeieze o familie şi să devină mamă.

CM 98: Mascota se numeşte Footix

Mascota Campionatului mondial de fotbal din 1998, al cărui turneu final va fi găzduit de Franţa - un cocoş albastru-alb-roşu- a fost botezat Footix, acest nume având câştig de cauză la concurenţă cu celelalte propuse: Zimbo, Houpi, Raffy şi Gallik. Acest nume a fost votat de 47% din cei 18.500 de chibiţi de fotbal care au răspuns anchetei. "Botezul" oficial al mascotei a avut loc miercuri, 4 decembrie, în cadrul emisiunii pentru tineret a canalului de televiziune TF1 "Studio Dorothee".

"Cupa Davis" - o frumoasă poveste de tenis

Ediţia din acest an a "Cupei Davis" a fost câştigată de echipa franceză în dauna suedezilor, care au beneficiat în finală de avantajul terenului propriu. Francezii şi-au luat măsuri de ... precauţie, pregătind oarecum, opinia publică pentru o eventuală înfrângere, căpitanul nejucător Yannick Noah arătându-se, de la început, tare nemulţumit de condiţiile oferite de sala din Malmö, "cea mai slută" din istoria competiţiei, fost atelier al şantierelor navale Kockus, înainte de a deveni uzină de montat automobile. Oricum, suedezii porneau ca favoriţi, Stefan Edberg şi Thomas Enqvist fiind mai performanţi decât Cedric Pioline, Arnaud Beotsch sau Guy Forget. Numai că finala n-a început sub cele mai bune auspicii pentru nordici, prima partidă fiind pierdută net de Stefan Edberg în faţa lui Cedric Pioline. Edberg - care anunţase că se retrage definitiv din tenis după această finală - a acuzat o accidentare şi, dezamăgit, a renunţat să mai joace în următoarele zile. Trist sfârşit de carieră pentru cel care în anii 1990 şi 1991 a fost nr. 1 mondial. Egalitatea a fost restabilită de Thomas Enqvist, care l-a învins în al doilea meci pe Arnaud Boetsch. Întâlnirea de dublu a revenit francezilor, după care scorul final se părea că va fi favorabil oaspeţilor şi aşa a şi fost.

Iată cărţile de vizită ale componenţilor echipei învinse:

Stefan Edberg: are 30 de ani, 1,88 m, 77 kg şi practică tenisul de la 7 ani (E firesc să se fi săturat!). În 1983 a fost nr.1 în clasamentul mondial al juniorilor. În acelaşi an a trecut la profesionism, în 13 ani reuşind să iasă învingător în 41 de turnee. A cucerit şase trofee în Grand Slam: câte două în Australian Open, US Open şi la Wimbledon. Aceasta a fost a opta finală de Cupa Davis disputată şi a cincea câştigată. Este considerat un adevărat gentleman al tenisului datorită comportamentului său ireproşabil. La JO de la Barcelona a fost purtătorul de drapel al ţării sale. Este căsătorit şi are o fată.

Thomas Enqvist are 22 de ani, 1,91 m, 85 kg şi joacă tenis de la 5 ani. Ca junior a câştigat Australian Open şi turneul de la Wimbledon în 1991, anunţându-se ca un virtual urmaş al lui Edberg. A terminat anul pe locul 9 în clasamentul ATP ceea ce nu-i de ici de colo şi este mai mult ca sigur că în 1997 va fi şi mai sus.

Nicklas Kulti are 25 de ani, 1,90 m, 78 kg şi a fost cel mai bun jucător din lume în 1989. Din acelaşi an a trecut la profesionism. Un accident la genunchi l-a ţinut multă vreme departe de terenurile de tenis, dar a revenit. Este un foarte bun jucător de dublu.

Jonas Bjorkman are 24 de ani, 1,84 m, 76 kg şi joacă tenis de la 6 ani. S-a specializat în meciurile de dublu.

Şi cărţile de vizită ale învingătorilor:

Cedric Pioline - 27 de ani, 1,89, 79 kg. Căsătorit, are un

băiat. Mama sa este românca, fostă componentă a echipei de volei a României. La vârsta de 13 ani a suferit o operaţie la genunchi, după o căzătură. Din 1990 este pregătit de profesorul universitar Henri Dumont, care l-a ajutat să obţină în 1993 cea mai bună performanţă din carieră: calificarea în finala US Open. Din acel sezon, renunţă la serviciile lui Dumont, care s-a opus în numeroase rânduri ca Cedric să joace în Cupa Davis. Abia în acest an a câştigat primul său titlu, la Copenhaga, după ce pierduse anterior 9 finale în circuitul ATP.

Arnaud Boetsch - 27 ani, 1,83 m, 76 kg. Căsătorit, are un băiat. Considerat de la vârsta de 14 ani cel mai promiţător talent al tenisului francez, a avut nevoie de o perioadă mai lungă de timp pentru a confirma aşteptările. Armele sale pe teren sunt pregătirea fizică şi forehand-ul devastator. Deşi este considerat un jucător care poate câştiga în faţa oricărui adversar dacă prinde o zi bună, Boetsch este un tenisman inconstant, care alternează prestaţiile strălucitoare cu cele mediocre. Are trei titluri în palmares. La turneul de la Lyon a obţinut o victorie de moral în faţa lui Thomas Enqvist.

Guy Forget, 31 de ani, 1,90, 80 kg. Căsătorit, are doi copii. Născut într-o familie de tenismani, Guy a impresionat la vârsta junioratului, dar a avut nevoie de 9 ani pentru a-şi face un nume în circuitul profesionist. Are în palmares 10 titluri, primul fiind cucerit în 1986, ultimul în 1991 - cel mai bun an al carierei sale, când a câştigat Cupa Davis cu Franţa, învingându-l în meciul decisiv pe Pete Sampras. De atunci cariera sa a fost marcată de accidentări şi rezultate slabe.

Guillaume Raoux, 26 ani, 1,80 m, 77 kg. Căsătorit, are un băiat. Din cauza condiţiei fizice mai puţin solide, a optat pentru proba de dublu. În acest an a devenit partenerul ideal pentru Forget.

Finalele Cupei Davis din 1972

Anul	Locul	Partida	Scorul
1972	Bucureşti	SUA - România	3-2
1973	Cleveland	Australia - SUA	5-0
1974	-	Africa de Sud - India	5-0 forfait India
1975	Stockholm	Suedia - Cehoslovacia	3-2
1976	Santiago	Italia - Chile	4-1
1977	Sydney	Australia - Italia	3-1
1978	Rancho Mirage	SUA - Marea Britanie	4-1
1979	San Francisco	SUA - Italia	5-0
1980	Praga	Cehoslovacia - Italia	4-1
1981	Cincinnati	SUA - Argentina	3-1
1982	Grenoble	SUA - Franţa	4-1
1983	Melbourne	Australia - Suedia	3-2
1984	Goteborg	Suedia - SUA	4-1
1985	Munchen	Suedia - Germania	3-2
1986	Melbourne	Australia - Suedia	3-2
1987	Goteborg	Suedia - India	5-0
1988	Goteborg	Germania - Suedia	4-1
1989	Stuttgart	Germania - Suedia	3-2
1990	St. Petersburg	SUA - Australia	3-2
1991	Lyon	Franţa - SUA	3-1
1992	Fort Worth	SUA - Elveţia	3-1
1993	Dusseldorf	Germania - Australia	4-1
1994	Moscova	Suedia - Rusia	4-1
1995	Moscova	SUA - Rusia	3-2
1996	Malmo	Franţa - Suedia	3-2

urmare din pag. 1

atentatorului din Centenial Park din Atlanta, din timpul Jocurilor Olimpice. Pentru banii ăştia eu m-aş preda şi nevinovat fiind!

● Patinatorul artistic Cornel Gheorghe a ocupat locul 8 în proba de simplu la concursul dotat cu Trofeul NHK, al patrulea din cadrul Grand Prix-ul mondial. Nu-i rău, dar nici grozav, românul bătând pasul pe loc de câţiva ani buni.

● Pentru anul 1997, Campionatul mondial al automobilelor de Formula 1 va avea din nou, 17 etape. Noutăţi deosebite ar fi revenirea ca ţară organizatoare a Austriei, după 10 ani de absenţă şi trecerea cursei de la Nurburgring sub numele de Marele Premiu al Luxemburgului (în loc de MP al Europei), pentru a nu mai obiecta unii că Germania organizează două concursuri. Sezonul automobilistic oficial începe la 9 martie, cu MP al Australiei şi se încheie la 26 octombrie cu MP al Portugaliei. Deci, "jocul cu moartea" durează 7 luni şi ceva.

● Acum în vârstă de 80 de ani, brazilianul Joao Havelange, preşedintele FIFA din 1974 a anunţat că se retrage după Campionatul mondial din 1998. Succesorul lui ar putea fi suedezul Lennart Johansson, preşedintele UEFA sau neamţul Franz Beckenbauer. Funcţie bună, "renumeraţie după buget" asemenea ...

● D. Munteanu şi J. Vlădoiu (FC Koln) termină turul campionatului pe un bunicel loc 7, în vreme ce I. Lupescu (Borussia Monchengladbach) este la retrogradare, pe locul 17, dar trebuie spus că românul mai mult n-a jucat şi ... s-a simţit.

● Brazilianul Ivan Rocha şi argentinienii Juan Esnaider şi Diego Simeone au devenit şi cetăţeni spanioli, nerenunţând la cele adevărate. Astfel, Atletico Madrid ar putea să mai cumpere trei străini în această iarnă. Numai să aibă cu ce. (Curios, cei trei vor avea voie să joace doar în reprezentativele ţărilor lor de baştină. Normal ar fi să aleagă singuri).

● La 21 decembrie se va organiza, la Bucureşti, aniversarea a 65 de ani de volei românesc. La Sibiu, doar Marcela Pripiş - când o întâlnesc pe stradă - îmi mai aminteşte că am avut cândva o echipă feminină

Ultima oră

mare.

● În timpul partidei de tenis de masă dintre CSM Arad şi CSS Armătura Zalău (divizia A), la un moment dat, furios că nu-i "ieşea" jocul - spre bucuria adversarului! - arădeanul Schwartz i-a tras o ... palmă cu paleta peste ureche acestuia, spre consternarea tuturor. Revenindu-şi din uluială, arbitrii l-au eliminat pe caftangiu, urmând să se aleagă şi cu o suspendare. (Bine că nu s-a înscris acest Schwartz la tir, că făcea moarte de om ...)

● Cică meciul de Cupa Davis dintre România şi Olanda (Bucureşti, 7-9 februarie 1997) se va desfăşura sub "patronajul" lui Ţiriac şi Năstase. Mai pe şleau spus, federaţia a aruncat pisica moartă în ograda celor doi, care trebuie să bage adânc mâinile în sacii cu bani pentru organizare şi să facă faţă criticilor în cazul unui (previzibil) insucces. Merci, cheri!

● Petrecând într-un bar din Slatina, Mircea Constantin, Ender Memet şi Anton Arghira, componenţi ai lotului naţional de greco-romane, s-au luat la ... trântă cu nişte garoi şi-au fost bătuţi bine (cu bâte, răngi şi alte alea), alegându-se cu tăieturi şi capete sparte. Dacă aveau pe jos saltele, alta era situaţia!

● Agitaţie mare în cadrul Federaţiei române de box, boxerii acuzându-l pe Relu Auraş (antrenor emerit!) că le dijmuia primele în lei şi valută, Auraş acuzându-i pe cei care-l denigrează că l-au săpat tot timpul şi i-au ţinut cucuveaua, iar vicepreşedinţii FRB, Nicoale Ursu şi Viorel Zamfir, se spurcă în presă. Lumea boxului este una aparte, cu legi neînţelese de surtucari şi şoareci de birou, aşa că lăsaţi pugiliştii să se bată acolo unde se pricep, în ring!

● Ceahlăul Piatra Neamţ se va transforma în societate comercială pe acţiuni. Tare curios sunt cine-şi va investi banii într-o echipă de ciumeţi care câştigă numai cu propt-ele şi hei-rup. Apropo: stagiul de pregătire centralizată, fotbaliştii nemţeni îl vor face la ... Matrahaza. Vă imaginaţi cam cum ar vorbi moldovénii ungureşte? (Eu l-am auzit gângurind nemţeşte pe Viorel Sălceanu din Paşcani şi e mortal!)

● Şeful secţiei de fotbal a clubului Steaua, Ion Alexandrescu, s-a retras. La 17 iulie a.c. împlinise 68 de ani, dintre care o treime i-a "mâncat" în curtea militarilor, el rămânând civil. A fost atacant central (1950-1962), preşedinte al secţiei de fotbal (1982-1987) şi şef al secţiei (1991-1996), iar 24 de ani a fost slujbaşul federaţiei (1962-1982 - secretar general, 1987-1991 - vicepreşedinte). Aş vrea să citesc nişte memorii. cinstite scrise de Ion Alexandrescu!

Prin "Pongo" a dispărut un simbol

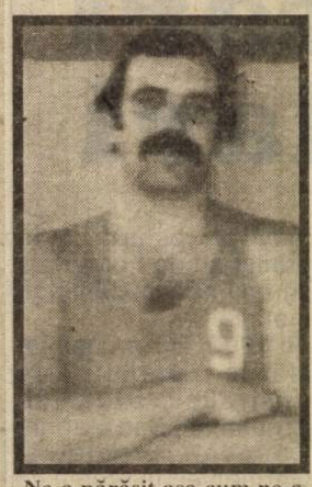

Ne-a părăsit aşa cum ne-a obişnuit pe parcursul vieţii. Cu modestie şi cu ghinion şi, poate, cu un gând ascuns de reproş pentru cei ce i-au fost în preajmă - nu cei mai apropiaţi - şi n-au reuşit să simtă suficient acest suflet generos, uneori până la sacrificiu.

Dar, poate, ar fi fost şi greu. Fiindcă uriaşul cu suflet perpetuu de copil se ascundea, voit, în ipostaze ale calmului şi indiferenţei.

Însă inima ce-a încetat să bată a lui Mihai Mladin - Pongo aşa cum l-au ştiu şi iubit oficiali, arbitri, preşedinţi de cluburi, şefi de hoteluri şi restaurante, taximetrişti şi cei mai mulţi dintre iubitorii baschetului - a pulsat de dragoste sinceră pentru sport, pentru baschet şi pentru sibieni. Unul din autorii principali ai intrării Sibiului în Divizia Naţională, jucător de forţă şi talent, Pongo s-a dovedit - dincolo de absolut nesemnificative aparenţe - un adevărat părinte pentru echipă, pe parcursul celor 6 ani în care a fost organizator de competiţii. Şi s-ar putea uita, oare, perioadele dificile în care tot ceea ce părea imposibil devenea, ca prin minune, la îndemână graţie eforturilor şi abilităţii (de puţini cunoscute) ale blândului uriaş?

L-am iubit pe Pongo pentru că în el se regăseau, într-o îmbinare expresivă, o aglomerare de calităţi şi un larg spaţiu al greşelii asumate. Îl voi iubi mereu pe Pongo pentru că nu a trişat niciodată, decât în ceea ce a însemnat propria lui sănătate.

A dispărut, prematur, un uriaş cu suflet de copil, un simbol nu numai pentru baschetul sibian. Memoria lui, însă, nu va dispărea niciodată din minţile şi sufletele celor ce l-am cunoscut.

Adio prietene,

Octavian Traian RUSU

Rugby - divizia naţională

S-a încheiat turul

Miercuri, 4 decembrie, s-a disputat ultimul joc al turului actualei ediţii de campionat, restanţa dintre Dinamo şi Marcelini. Bucureştenii s-au impus fără probleme câtigând clar cu 26-11 (13-5) făcând în clasament un salt de patru locuri şi instalându-se pe locul II al acestuia la închiderea oficială a turului de campionat. Campioana de toamnă este formaţia Steaua, cea care a profitat din plin de căderea timişorenilor, din finalul acestei prime jumătăţi a competiţiei. C.S.M. Foresta termină turul pe locul VIII, loc bun având în vedere începutul ezitant, datorat în principal unor prestaţii bune în cea de-a doua parte a turului. **G.R.**

Clasamentul, în urma ultimei partide disputate în campionat, arată astfel:

1. Steaua	11	8	1	2	360-160	28
2. Dinamo	11	8	0	3	293-171	27
3. Marcelini	11	7	2	2	261-201	27
4. Farul	11	7	1	3	287-190	26
5. "U" Cluj	11	7	1	3	242-175	26
6. Remin	11	6	1	4	195-165	24
7. Griviţa	11	5	0	6	188-215	21
8. Foresta	11	3	2	6	236-243	19
9. Rapid	11	3	1	7	188-298	18
10. St. Petroşani	11	3	1	7	134-225	18
11. CFR Constanţa	11	2	0	9	117-338	15
12. Minerul	11	2	0	9	147-267	15

Macedonia - România 0-3 (0-2)

de ... temut!

urmare din pag. 1

Iată-i pe artizanii splendidei victorii: Stelea - Dan Petrescu, Prodan, Doboş, Selymeş - Filipescu, Gâlcă, Gică Popescu, D. Munteanu (min. 83, Stângă) - Craioveanu (min. 65, Panduru), Vlădoiu (min. 88, Ion Viorel).

Clasament

1. ROMÂNIA	3	3	0	0	10-0	9 (+6)
2. Macedonia	5	2	1	2	15-8	7 (+1)
3. Irlanda	3	2	1	0	8-0	7 (+1)
4. Lituania	3	2	0	1	4-4	6 (0)
5. Islanda	4	0	2	2	1-7	2 (-4)
6. Liechtenstein	4	0	0	4	2-21	0 (-6)

Peluza a III-a

urmare din pag. 1

S-a schimbat de la Ministerul Tineretului şi Sportului, domnul Al. Mironov, un domn simpatic, animat de minunate idei ştiinţifico-fantastice, toate cu aplicabilitate în lumea sportului românesc pe care atât de sincer a iubit-o. Noi îl ştim de pe la scrimă, emotiv şi emoţionant, comentator în pragul plânsului, şi, recunoaştem, l-am reţinut cu plăcere, dar taman când să se stabilească legătura aceea organică între ministru şi compartimentul îndrăgit, hop, ăştia cu schimbarea. Am fi fost fericiţi să-l fi ştiut de pe undeva şi pe înlocuitorul domnului Mironov, noul ministru, Sorin Stănescu, dar, oricât ne-am biciuit memoria, ia-l de unde nu-i! Noul înscăunat la Tineret şi Sport, el însuşi un tânăr de 48 de ani, a ieşit "în teren" cu vechea flintă românească cu care s-au învăţat toţi iepuraşii şi în bătaia căreia s-au ronţăit mulţi morcovi fragezi şi se vor ronţăi şi de-acum încolo. Iată doar câteva cartuşe pe care dl. Stănescu le-a scos din tolba ministerială ca să-i sperie pe timizii iepuraşi români stabiliţi în grădina cu morcovi: "Să punem pe baze noi sportul şcolar", "să reaşezăm relaţia MTS - "Federaţii".

Să redăm demnitatea antrenorilor" ş.a.m.d.

Adică, să facem totul.

Cronica unei demisii anunţate: JOAO HAVELANGE

S-a născut la 8 mai 1916, în Brazilia, la Rio de Janeiro. A jucat fotbal la Fluminense, dar, principala lui pasiune a fost natăţia (a participat la JO de la Berlin din 1936 şi a fost component al echipei de polo a Braziliei la JO de la Helsinki. A fost preşedinte al Fereraţiei Braziliene de Fotbal din 1958 până în 1973, apoi preşedinte al FIFA din 1974. Din 1963 a fost ales membru al Comitetului Internaţional Olimpic. Este preşedintele celei mai mari companii de autobuze din Brazilia. Jean Marie Faustin Godefroid, supranumit şi Joao Havelange, actualul preşedinte al FIFA a decis să se retragă din funcţia pe care o ocupă de mai bine de două decenii.

Într-un interviu acordat publicaţiei "L'Equipe", acest "mogul" al fotbalului mondial îşi explică decizia. Redăm câteva din gândurile unui preşedinte aflat la sfârşitul unei cariere de excepţie.

"Criticile m-au determinat să renunţ. Trebuie să ştii când să pleci. După ce m-am apucat să joc fotbal, tatăl meu mi-a cerut să mă opresc, apoi, când m-am decis, la 28 de ani, de a renunţa la natăţie, a fost tot o hotărâre luată în urma evaluării propriilor posibilităţi. În viaţă este bine să rămâi cu amintiri plăcute (...) Toată lumea doreşte scaunul pe care eu l-am deţinut (...) Dacă veniţi acum în biroul meu de la Zürich o să puteţi constata că sertarele biroului meu sunt goale. Eram pregătit să iau această hotărâre (...) Mă voi retrage la casa mea din Brazilia, unde mă voi ocupa de compania al cărei preşedinte sunt de mulţi ani şi voi rămâne până la moarte. Apoi aş dori să contribui la redresarea clubului meu, Fluminense, unde sunt preşedinte de onoare, club care, din păcate, a retrogradat în divizia secundă. Voi avea mult de lucru pentru a-i redobândi prestigiul. Vedeţi, voi continua". ***Dan Manuşaride***

Luptă la vârf pentru "Fotoliul lui Havelange"

După anunţul de retragere al brazilianului Joao Havelange din funcţia de preşedinte a forului fotbalului mondial (FIFA), la finele turneului final al CM din 1998, reprezentanţii Europei, Americii de Sud, Asiei şi Africii au început campania pentru "fotoliul" brazilianului.

Trei sunt candidaţii cei mai puternici din Europa, aflaţi în luptă pentru postul de preşedinte FIFA: Lennart Johansson (preşedinte UEFA), Sepp Blatter (secretar general UEFA) şi preşedintele clubului german Bayern Munchen. Franz Beckenbauer.

Până de curând, suedezul Lennart Johansson era considerat succesorul "de drept" al lui Havelange. Dar câteva gafe ale suedezului au făcut ca şansele acestuia să se diminueze. Ultima sa "ispravă", luată mai mult sau mai puţin în serios de public, a fost remarca cu tentă rasistă la adresa jucătorilor africani, publicată luna trecută într-un ziar suedez. Deşi, ulterior, Johansson a declarat în repetate rânduri că nu este rasist, cerându-şi scuze, alegerea sa în vârful ierarhiei FIFA este puţin probabilă, mai ales că 1997 este decretat drept "anul european de luptă contra rasismului", comentează agenţia Reuter.

Elveţianul Blatter, secretarul general al UEFA, este candidatul european cu cele mai mari şanse la fotoliul lui Havelange. Blatter este omul "care le ştie pe toate" în conducerea forului european, depăşindu-şi la acest capitol adversarii... În plus, mandatul său în UEFA expiră în anul 1988, adică atunci când încetează şi cel al lui Havelange.

În fine, ultimul reprezentant al "bătrânului continent" este germanul Franz Beckenbauer. În această cursă "Kaiserul" are câteva atuuri incontestabile: este singurul care a câştigat Campionatul Mondial, atât ca jucător, cât şi ca antrenor şi este respectat în lumea întreagă pentru profesionalismul său. La 51 de ani, Franz Beckenbauer este destul de tânăr ca să conducă FIFA şi în mileniul III. El a precizat că va părăsi clubul Bayern Munchen, anul viitor, şi că îşi va definitiva planurile în viitorul apropiat.

Dar şi Asia şi Africa sunt angajate în lupta pentru supremaţia fotbalului mondial, după retragerea lui Havelange. (80 de ani, aflat la conducerea FIFA de 24 de ani). Se vehiculează numele vice-preşedintelui FIFA, sud-coreeanul Chung Moon-jung "responsabil" cu organizarea CM din 2002 în ţara sa. Chung este un om de afaceri influent, membru în Parlamentul sud-coreean şi preşedinte al Federaţiei Naţionale de Fotbal. Datorită campaniei sale, Coreea de Sud a obţinut dreptul să organizeze, în cooperare cu Japonia, ediţia din anul 2002 a turneului final al Campionatelor Mondiale. Moon-jung a fost şi cel care a avut curajul să-şi critice aspru şeful, atunci când Havelange a vizitat Nigeria, anul trecut, într-un moment în care conducerea acestei ţări era criticată pe plan internaţional pentru încălcarea drepturilor omului.

Din partea "continentului negru", candidatura cea mai probabilă este cea a camerunezului Issa Hayatou, preşedintele Federaţiei Africane de Fotbal (AFF). Mai puţin "guraliv" ca Moon-jung, Hayatou este însă un challanger redutabil cu rezultate notabile în plan internaţional în lumea fotbalului. Intervenţiile sale au fost decisive pentru mărirea numărului de echipe la C.M. din Franţa, Africa cucerind 2 locuri în plus (5 în total la CM din 1998).

Sorin DINESCU

Bibliotecа „ASTRA" - SIBIU -

Biblioteca ASTRA
— SIBIU —

ŢĂLNAR (ÎNCĂ) LA RĂSCRUCE DE ... CLUBURI

Aproape toată săptămâna trecută, aşa-zisul transfer al lui **Cornel Ţălnar** de la F.C. Inter la Dinamo Bucureşti a ţinut pagina întâi a ziarelor.

Se ştie că miercuri, 18 decembrie, Biroul Executiv al clubului dinamovist l-a confirmat pe **Cornel Dinu** şi în funcţia de director tehnic al echipei de fotbal, el continuând să fie şi preşedintele clubului din Ştefan cel Mare. Cu acea ocazie, Dinu l-a propus pe Ţălnar pentru postul de antrenor principal, secund urmând să fie **Ţeţe Moraru**.

Vineri, 20 decembrie, Consiliul de administraţie urma să discute propunerea lui Dinu. Din păcate, conţinutul discuţiilor n-a răzbătut în afara biroului. Sâmbătă, 21 decembrie, Ţălnar pornise de la Bucureşti spre Alba Iulia şi n-a fost chip să dăm de el.

Chiar dacă "ungerea" lui Ţălnar la Dinamo nu s-a realizat încă, sunt semne că voinţa lui C. Dinu nu se va izbi de refuzul mai marilor Ministerului de Interne.

Întrebat ce ştie de plecarea lui Ţălnar, domnul **Duţu Vasilescu** a amânat răspunsul până când "ungerea" lui Ţălnar va fi fapt împlinit, adăugând: "Noi nu ne opunem plecării lui Ţălnar şi nici nu-i vom pretinde nimic din neefectuarea până la capăt a contractului cu FC Inter. Dacă, totuşi, va pleca, ne vom gândi la o soluţie viabilă. Avem, oricum, doi antrenori buni aici, pe Adrian Văsîi şi pe Petre Purima, şi nu-i deloc exclus să le încredinţăm lor conducerea tehnică a echipei".

Aşadar, stimaţi cititori, încă un bob zăbavă.

Mircea BIŢU

VIOREL HIZO NU VREA PUBLICITATE!

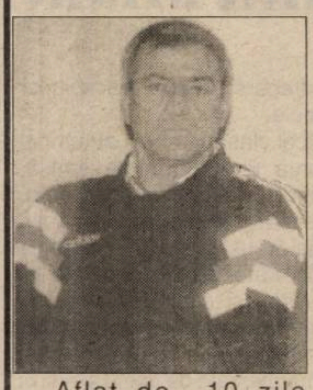

Aflat de 10 zile acasă, la Sibiu, Viorel Hizo s-a dedicat, ca de obicei în preajma sărbătorilor de iarnă, treburilor gospodăreşti.

- Ai renunţat, Viorele, la bunele obiceiuri. Nu dai un telefon, te dai ascuns!

- Nimic mai neadevărat. Decum am sosit acasă, nevastă-mea m-a luat în primire. Ce le fac eu jucătorilor e floare la ureche pe lângă ce-mi face ea! Am făcut bec toată casa.

- Ce-ţi face echipa?

- E în vacanţă, până în 8 ianuarie.

- Retrogradează Braşovul, Viorele?

- Nici în glumă să nu zici asta! Deocamdată e în Divizia Naţională. Să vedem la vară unde-o fi ?!

- Ce gânduri, ce proiecte are antrenorul Hizo?

- Are el destule, dar sunt sigur că ele nu fac obiectul interesului sibienilor. Scrie de Dancu, scrie de Ţălnar, că asta-i interesează pe sibieni. Eu nu vreau publicitate. Chiar te rog să nu scrii nimic de mine, că te dau în judecată! Ai văzut ce-a păţit Sorin Satmari cu Hagi ...

- Bine, Viorele. Nu scriu (mai) nimic. Cât priveşte ameninţarea cu cremenalul, nu-i nici o problemă. Tot nu prea sunt subiecte "calde" în această vacanţă fotbalistică. La mulţi ani, ţie şi familiei!

A consemnat,
Mircea BIŢU

TRIBUNA sporturilor

SUPLIMENT SĂPTĂMÂNAL DE INFORMARE SPORTIVĂ AL COTIDIANULUI INDEPENDENT "TRIBUNA"

Anul VI, nr. 347 | 23.12 - 29.12.1996 | 4 pagini, 300 lei

Colindători, în robe de magister, sub cetină de brad verde

C.S.U. Forest - West Petrom Arad 90-65 (53-36)

Vânt de sărbători şi vacanţă a bătut şi în Sala Clubului Sportiv Şcolar din Sibiu, la ultima partidă a primei părţi a campionatului, care a avut drept competitoare pe ocupantele locurilor 1 respectiv 6, din Seria Vest, C.S.U. Forest Sibiu şi West Petrom Arad. Vânt de sărbători şi vacanţă, deoarece în pofida diferenţei confortabile de scor, jocul formaţiei gazdă a fost unul tipic de sfârşit de sezon: multe ratări, apărare "subţire", greşeli tehnice, neatenţie.

Dar dincolo de toate acestea, să dăm Cezarului ce este al Cezarului şi să-i felicităm pe antrenorul Mircea Vulc şi pe elevii săi pentru ocuparea locului 1 în serie, la finalul primei părţi a campionatului (minus turneele din februarie).

Primele 10 minute de joc au stat sub semnul echilibrului, ambele echipe jucând modest şi, aflându-se, când una, când alta, la conducere pe tabela de scor (min. 2, 7-4; min. 5, 9-10; min. 7, 15-16; min 10, 29-23). Din acest moment, sibienii joacă mai bine şi mai organizat, mai eficient, ei reuşind să se detaşeze la 20 de puncte în min. 19, pentru a încheia prima repriză cu scorul de 53-36.

Baschet

Repriza secundă a fost ceva mai dinamică şi spectaculoasă, cu excepţia unor momente de relache, echipierii de la C.S.U. Forest Sibiu reuşind să-şi impună clar superioritatea, deşi jocul lor nu s-a ridicat la cotele valorice care i-au consacrat. Iată câteva evoluţii ale scorului: 63-37 în min. 26; 72-49 în min. 30; 75-61 în min, 36 şi 80-63 în min. 38. Finalul aparţine gazdelor care înscriu şi un coş de 3 puncte după expirarea cu o secundă a timpului de joc, scorul final, fiind de 90-65. Foarte bun arbitrajul cuplului bucureştean Vestinian - Dabija. Observator - util - al Federaţiei Române de Baschet, domnul Mişu Aldea. Pentru C.S.U. Forest

continuare în pag. 4

Octavian RUSU

Ilie Vlad: "Ne interesează Tarcea şi Claudiu Moldovan"

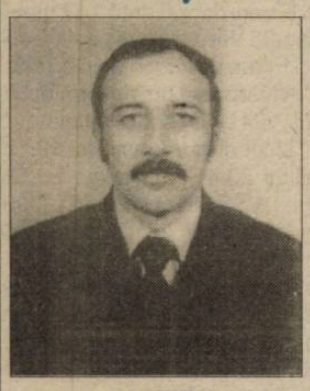

- Domnule Vlad, vă satisface bilanţul gazişlilor la finele turului?

- Locul 13, cu -1 la "adevăr", este un bilanţ nesatisfăcător, dacă avem în vedere valoarea lotului medieşean şi condiţiile materiale oferite jucătorilor. În curând, conducerea clubului va analiza comportarea echipei în tur şi o va face distinct, cântărind "epoca Ispir" şi "epoca Duluu".

- Asta se va întâmpla după sărbători ...

- Bineînţeles. Acum este vacanţă şi ne pregătim ca toată lumea, de Crăciun şi Revelion.

- Apropo, unde fac gaziştii Revelionul?

- Jucătorii îl fac pe cont propriu, iar noi, conducerea administrativă şi antrenorii, am ales Sovata.

- Cine pleacă, cine vine la Gaz metan?

- Nu pleacă nimeni. De venit, s-ar putea să vină Tarcea şi Claudiu Moldovan de la F.C. Inter. Ambii ne interesează. Vom vorbi, în zilele următoare, cu conducătorii interiştilor.

Să nu uit: un gând bun ziariştilor de la "Tribuna" şi "Tribuna sporturilor", aceiaşi meseriaşi talentaţi şi obiectivi, sănătate şi "La mulţi ani!"

- Daţi-mi voie să vă întorc urările, domnule Vlad!

Mircea B.

Handbal, divizia B (m)

Instit. Militar "Nic. Bălcescu" - Ind. sârmei Câmpia Turzii 23-23 (13-14)

Partidă extrem de disputată în care studenţii militari sibieni au întâlnit

continuare în pag. 4

I. ILIE

Ultima oră

✦ Luciano Mazzola - noul preşedinte al Federaţiei italiene de fotbal l-a "uns" antrenor al reprezentativei pe Cesare Maldini, tatăl fundaşului milanez Paolo Maldini. Are 54 de ani, a fost fundaş la Triestina, Milan şi Torino, a jucat de 14 ori în squadra azzura şi are în palmares 4 titluri ale Italiei (1955, 1957, 1959, 1962), o Cupă a Campionilor Europeni (1963), o Cupă a Oraşelor Târguri (1956). În perioada 1986-1996 a fost antrenor al reprezentativei de tineret. Să vedem dacă va fi mai băftos decât Sacchi.

✦ Moldoveanca noastră Iulia Negură, a cucerit titlul de campioană europeană de cros, la aproape 30 de ani (pe care-i va împlini în ianuarie 1997). Antrenorul ei este Dorin Melinte care a divorţat de Doina Melinte, care s-a

continuare în pag. 4

Marian Mărgărit e antrenor cu patalama

Intrând în conflict cu Cornel Ţălnar, care l-a considerat prea bătrân pentru F.C. Inter, Marian Mărgărit l-a urmat la Fălticeni pe Jan Gavrilă.

- Regreţi alegerea, Mariane?

- Nicidecum. Suntem departe de casă, e adevărat, dar nea Jan este un om şi un antrenor deosebit, cu o cotă în creştere spectaculoasă.

- Parcă nu te mai prea bagi la joc!

- Cu experienţa mea, parcă sunt mai util acolo, pe bancă, lângă nea Jan, al cărui secund sunt.

- Promovează Foresta?

- Suntem lideri după tur şi acolo vrem să rămânem până la final!

- Cu examenele cum mai stai?

- Mi-am luat recent şi ultimul examen, iar în 9 ianuarie vom primi şi carnetele. Voi fi, aşadar, antrenor de categoria a III-a.

- Nu l-ai simţit pe Jan Gavrilă dornic să revină la Sibiu?

- O, ce întrebare grea îmi puneţi! Doar nea Jan poate răspunde la ea! Ce pot să spun eu este că, la Fălticeni, nea Jan este principalul artizan al ascensiunii Forestei şi că o promovare, perfect posibilă anul viitor, îi va întregi o "carte de vizită" oricum onorabilă.

- Mulţumesc de telefon, de informaţii şi "La mulţi ani", Mariane!

M.B.

Peluza a III-a

Pe Nilul liniştit

După ce a urmărit prin Europa toţi posibilii adversari ai echipei României, al cărei antrenor adjunct se află, Gabi Pele Balint a tăiat-o pe valea Nilului însoţit de nişte flăcăi selecţionaţi cu mare grijă după criteriul rezistenţei la climă. De data asta Gabi Pele a lepădat vechiul său trening de aghiotant îmbrăcând costumul "principalului", iar flăcăii au luat chip de România B.

Planul deplasării a fost minuţios alcătuit cuprinzând vizitarea Sfinxului, vizitarea grădinii zoologice, unde fotbaliştii pot vedea animale noi, vizitarea Piramidelor, turul oraşului Cairo, fructe, sucuri, plajă, cumpărături, odihnă 4 stele şi un meci cu redutabila echipă a Egiptului. În vederea acestei încleştări Gabi Pele s-a zbătut să procure (şi a reuşit) caseta meciului pe care fotbaliştii de pe Nil l-au susţinut în Cupa Crocodilul (un fel de Cupă Samsung) în compania echipei naţionale a Namibiei, pe care au înfrânt-o cu scorul de 7-0. Văzută şi revăzută, studiată cu atenţie şi competenţă, caseta s-a dovedit a fi folositoare adoptării tacticii celei mai potrivite. Doar aşa se explică scorul strâns cu care ne-au biruit "faraonii". Una-i 7-0 şi alta-i 3-1. Dacă Gabi Pele ar ţine drumul spre Namibia, n-ar fi exclus (teoretic) să se întoarcă acasă şi cu o victorie, caz în care bilanţul ar fi o înfrângere, o victorie; echilibru perfect, turneu reuşit!

Nu ştim câte suflete a numărat delegaţia noastră, câţi s-au încumetat să înfrunte căldura (22 grade) şi oboseala drumului

continuare în pag. 4

Mihai BRATU

Divizia C la ora primului bilanţ

Aşa cum am relatat anterior, formaţia **Sparta Mediaş** - în pofida pierderii aproape concomitente a creativului şi inspiratului ei mentor tehnic V. Dulău şi a unei piese de bază din angrenajul său, atât de armonios sudat, St.Vasile, ambii promovaţi la divizionara A Gaz Metan - a continuat şi sub mâna sigură a noului antrenor M. Tulinschi (un cârmaci rutinat şi intransigent) să funcţioneze tot ca un metronom precis şi bine reglat, care prin evoluţii de bună calitate şi uneori extrem de spectaculoase a încântat pe toţi cei ce i-au urmărit confruntările, din propriul fief, sau deplasare, răsplătind încrederea, eforturile şi investiţiile morale şi materiale făcute atât de unitatea economică patronatoare (dir. gen. ing. T. Creţu), cât şi conducerile asociaţiei sportive şi secţiei de fotbal, în fruntea cărora au vegheat neobosit inginerii D. Vlaşin şi P. Chiaburu, în preajma lor cu organizatorul de competiţii G. Castrase.

Dintru început trebuie menţionată preocuparea permanentă acordată de asociaţie şi secţie formării şi creşterii tinerei generaţii de fotbalişti. Echipa mediesană, posesoare a unei cochete şi bine utilate baze sportive, are un centru propriu de copii, condus cu grijă de pasionatul şlefuitor de talente N. Piştea, centru ce participă cu 4 formaţii de juniori la diverse campionate de juniori. De asemeni, toţi componenţii lotului de seniori au contracte ferme de joc cu clubul, pe o perioadă de doi ani, cu clauze precis formulate şi riguros respectate. Nu este deci întâmplător faptul că în urma unor prestaţii constant bune pe parcursul celor 16 etape scurse, unsprezecele din municipiul situat pe malurile Târnavei s-a impus începând cu runda a doua, ca un lider din ce în ce mai autoritar, care în acest sezon - creându-şi absolut toate condiţiile - are şanse mari de a cuceri titlul şi de a reprezenta judeţul nostru în barajul cu campioana Doljului pentru promovarea în eşalonul superior.

Cu 15 victorii, o remiză şi nici o înfrângere, cel mai prolific atac (56 goluri), cea mai solidă apărare (doar 9 goluri primite), Sparta şi-a cristalizat mai de fiecare dată formaţia de bază din lot: M. Şurtea şi M. Popşor (portari), A, Manta, M. Piştea, F. Boroncoi, M. Marin, F. Cula, M. Părău, C. Hanc, M. Popa, D. Gaspar, K. Szoke (căpitan), S. Avram, S. Lucacs, V. Tănase, S. Vasile, C. Jiga, D.Cucerzan jucători de câmp. A. Manta, M. Popa, S. Lucacs sunt încă juniori. Cea mai categorică victorie a realizat-o la Sălişte unde a învins teamul gazdă cu 12-0. Cele mai dificile izbânzi le-a obţinut pe propriul teren în confruntările cu Textila, CFR Retezat PIM şi "U" Mecasem şi în deplasare cu Vitrometan. Golgeterul echipei este juniorul M. Popa (un vârf penetrant şi viclean) cu 12 realizări, urmat de C. Hanc 11, M. Părău 9, D. Gaspar 7, F. Cula, V. Tănase şi S. Vasile fiecare cu câte trei. Bună şi comportarea disciplinară a lotului, din el doar 8 jucători cumulând 20 cartonaşe galbene. Recordul avertismentelor 5, este deţinut de talentatul M. Popa, care pentru cumul a efectuat o etapă de suspendare. A fost eliminat K. Szoke pentru lovirea adversarului, suspendat două etape şi amendat. Se pare că ceilalţi componenţi din lot au fost serios instruiţi în spiritul respectării depline a normelor regulamentare, a stimării partenerilor de întrecere, precum şi a arbitrilor ce conduc partidele.

Locul secund al clasamentului autumnal a revenit, datorită unui dram de şansă, formaţiei sibiene **CFR Retezat PIM**, care, după două anterioare sezoane de intense acumulări şi parţiale reuşite, a făcut în această stagiune pasul hotărâtor în direcţia conturării propriei personalităţi şi câştigării unei noi maniere de exprimare, graţie atât implantării antrenorului M. Stănescu, cât şi elanului şi puterii de luptă manifestate de tinerii şi noii ei componenţi, dornici să-şi demonstreze calităţile dăruite de natură, dar şi bagajul de cunoştinţe tehnico-tactice acumulate în anii de juniorat. Echipa feroviaro-metalurgist-marochineră (paradoxal tutelată de trei unităţi, dar practic ajutată de un singur sponsor serios şi direct interesat), a evoluat în această toamnă mult peste parametri cu care ne obişnuise, ea ocupând la întreruperea campionatului un loc de nimeni scontat la debutul competiţiei. Asamblat de antrenor din mers, dar suficient de rapid, unsprezecele sibian s-a bazat pe o defensivă exactă şi viguroasă, cu doi portari maturi, rutinaţi şi decişi în intervenţii, apărare dirijată din teren chiar de noul ei mentor tehnic (fost fundaş în epoca de glorie a Interului), o linie mediană laborioasă, elastică şi inteligentă şi un atac incisiv, în care majoritatea baloanelor îl caută pe longilinul şi penetrantul S. Şopterean, golgeterul absolut al campionatului cu 21 goluri marcate în porţile adverse. Antrenorul Mihăiţă Stănescu, harnic şi modest, şi-a conturat de obicei unsprezecele de bază din următorul lot: R. Hientz şi A. Kovacs (portari), I. Stănese, C. Stanca, A. Piţigoi, P. Apostu, A. Turean, M. Stănescu, M. Geleriu, A. Fuşle, T. Săraru, S. Năstase, S. Şopterean, A. Tara, C. Poplăcean şi juniorii A. Huzu, I. Turcu şi G. Huzoaica jucători de câmp.

Cea mai concludentă victorie a fost realizată în prima etapă când a învins acasă pe Silva Sălişte cu 9- 1. Cele mai dificile au fost cele obţinute în dauna echipelor Record, COMESO şi Progresul Dumbrăveni.

A pierdut la limită 4 partide. Trei în deplasare cu Textila, Sparta şi Construcţii, iar una pe propriul teren cu Geromed Mediaş unica remiză a fost consemnată la Ocna Sibiului în disputa cu Unirea din localitate.

Cele 47 goluri au fost realizate de: S. Şopterean 21. A. Fusle (9), S. Năstase (7), A. Tara (5), T. Săraru, C. Huzoaica, C. Stanca, I. Stănese câte unul, plus autogolul dăruit de D. Lupuleţ la COMESO.

Spre lauda echipei n-a contabilizat nici un jucător eliminat, dar 12 componenţi ai lotului au cumulat 27 cartonaşe galbene. Cei mai recalcitranţi din ei, V. Scridon (7), A. Tara şi S. Şopterean fiecare câte 4, au efectuat, sau vor efectua, 4 etape de suspendare.

Cu două unităţi economice patronatoare dispuse să sprijine (dir. gen. M. Zamfirescu şi Z. Ionescu, cu o conducere entuziastă, activă şi competentă T. Ciugudean, C. Drăgoi, D. Lascu şi I. Dan), aflat la +10 în clasamentul adevărului, având la timonă un antrenor destoinic şi dornic de performanţă, lotul cantonat la CFR Retezat PIM aşteaptă cu deplină încredere confruntările viitoare.

(va urma)

V.M.

Primul concurs de sală al sezonului "Cupa Şoimii"

Atletism

Sala de atletism de sub tribuna "Municipalului" sibian, a găzduit între 14-15 decembrie tradiţionalul concurs atletic de sală dotat cu trofeul "Cupa Şoimii". La acest concurs, rezervat copiilor şi juniorilor, au luat parte 170 de participanţi din Sibiu şi Mediaş. Iată cele mai bune rezultate: **Juniori 60 m plat** - Andrei Tecşa - 6,9 (jun. II), Mihai Stoica - 7,4 (jun. III), Alina Dinescu (juniori III), Maria Dragomir (jun. II), Alina Nagy (jun. I, Mediaş) şi Ramona Alincă (jun. I), toate cu timpul de 8,0, **60 m garduri** - Cristian Petrese - 9,4 (jun. III), Andreea Rusu - 9,6 (jun. II), Ioan Cătană 8,4 (jun. II). **Înălţime** - Traian Barabaş (jun. II Mediaş), Codruţ Vulcan (jun. I) ambii cu 1,80 m, Adina Prodea (jun. II) şi Ioana Cătană (jun. III), ambele cu 1,50 m.

COPII (F) s-au remarcat: Ioana Papară (Mediaş) şi Anca Neamţu, la **60 m plat**; Cezara Istvan şi Anca Neamţu, la **60 m garduri; lungime** Cezara Istvan şi Anamaria Voicu; **înălţime** - Loredana Manu, Florentina Rica şi Mirona Şerb, la **înălţime fete B** Camil Doda (Mediaş) la **60 m plat** şi **lungime**, Alin Moldovan (Mediaş) la **60 m garduri.**

COPII II: S-au remarcat: Roxana Mărgineanu (Mediaş), Silvia Stoica, Paul Cibu Diaconu şi Ovidiu Banea (toţi trei de la Sibiu).

Ilie IONESCU

De la Asociaţia Judeţeană de Fotbal Sibiu

Biroul A.J.F.S. anunţă toate echipele de fotbal care activează în campionatele judeţene I şi II, din Divizia C (seniori şi juniori), precum şi pe cele din Campionatul naţional al juniorilor B, B1 şi C că taxa anuală de participare şi vizele tuturor jucătorilor pentru 1997 se fac la sediul asociaţiei, din strada Independenţei nr.1-3, între 15 ianuarie şi 22 februarie 1997.

Campionatele Naţionale de juniori I, de la Piteşti

ÎNOT

Între 12 şi 15 decembrie, la Piteşti au avut loc Campionatele Naţionale de înot rezervate juniorilor I. Au participat un număr record - 178 din 26 de cluburi din ţară. Şi de această dată, dintre înotătorii sibieni, s-a detaşat Radu Miclăuş, elev la Liceul "Onisifor Ghibu" Sibiu, care a reuşit să se claseze pe locul I în proba de 200 m fluture, un loc II la 100 m fluture şi în cadrul ştafetelor la care a participat. Iată celelalte rezultate: **ştafeta 4-200 m liber** (formată din: R. Rusu, M. Cosma, R. Vodă şi A. Miclăuş); locul IV - Cosma Marius la **200 m fluture** şi Răzvan Rusu la **400 m liber**; trei locuri V prin Radu Vodă la **400 m liber** şi la **1500 m liber ştafeta 4 x 100 m liber** (aceeaşi componenţă), un loc VI la ştafeta **4x100 m mixt**; 5 locuri VII prin R. Miclăuş la **100 m liber**, M. Cosma la **100 m fluture**, L. Albu la **1500 m liber** şi **400 m liber**, R. Rusu la **200 m mixt**, 3 locuri VIII R. Rusu la **200 m liber**, L. Albu la **400 m mixt** şi R. Miclăuş la **100 m liber.**

Sportivii şi antrenorii de la C.S.Ş. - C.S.M. Sibiu aduc mulţumiri sponsorilor: SC Agrimex Şura Mică (dl. dir. Ciora) şi Independenţa Sibiu (dir. Hăsmăşan).

Ilie IONESCU

Fotbal

Goga - Lazăr, o finală de zile mari

Într-o zi de toamnă târzie terenul bazei "Luceafărul" a găzduit finala Campionatului municipal de fotbal pe teren redus.

Partida le-a opus pe câştigătoarele celor două grupe formate prin tragere la sorţi şi anume: echipa Colegiului "Gh. Lazăr" şi a Liceului "O. Goga". Fotbaliştii de la "O. Goga" au făcut parte din grupa a II-a, alături de echipele liceelor: Agricol, Cooperaţiei şi Industrial nr. 7. Suporterii celor două formaţii au beneficiat de un frumos spectacol fotbalistic, un meci de o calitate superioară, cu faze interesante de ambele părţi; o partidă care a arătat că tinerii jucători stăpânesc foarte bine tehnica specifică fotbalului.

După încheierea timpului regulamentar de joc scorul era egal 1 - 1. Au urmat prelungirile care nu au adus nici o modificare pe tabela de marcaj şi atunci s-a trecut la "ruleta" fotbalistică, loviturile de la 11 m. Aici sorţii au fost de partea fotbaliştilor de la "Gh. Lazăr", aceştia adăugându-şi în vitrina cu trofee şi titlul de campioni municipali.

"Importante nu sunt numai rezultatele şi statisticile, ci şi competiţia în sine. Acest gen de competiţii ar trebui promovate şi în alte sporturi, tinerii ducând lipsă de activităţi sportive care sunt preferabile celor de bar, bingo etc., sportul ajutându-i pe toţi să crească mai frumoşi şi mai sănătoşi. În liceul nostru au luat fiinţă echipele de volei şi baschet F şi B şi încercăm să găsim cât mai mulţi parteneri de întrecere", ne-a declarat domnul profesor Ioan Lupu, şeful catedrei de educaţie fizică a Liceului "O. Goga".

Ramona POPA

PROGRAM TVR

Luni, 23 decembrie

Programul 1: 13.00 Actualităţi 13.10 TVR Iaşi 14.00 TVR Cluj-Napoca 14.45 TVR Timişoara 15.50 Orizont japonez 16.00 Actualităţi 16.05 De luni până luni 16.35 Ne-am interesat pentru dv. 17.05 Emisiune în limba maghiară 18.35 Desene animate * Grendizer 19.00 Atlas 19.30 Salvaţi de clopoţel (s) 20.00 Actualităţi 20.45 Publicitate 20.50 Echipa de intervenţie (s) 21.45 Căile Raiului (do) 22.10 Teatrul Naţional de Televiziune * Spitalul special 23.15 Actualităţi 23.30 Cultura în lume 24.00 Atelier "Fragil"

Programul 2: 13.35 Drumul spre Avonlea (s) 14.55 Perla neagră (s) 16.10 Alejandra (s) 17.40 Andrea Celeste (s) 22.05 Santa Barbara (s) 22.50 Magazin sportiv internaţional

Marţi, 24 decembrie

Programul 1: 7.00 TVM * Telematinal 8.30 La prima oră 9.20 Santa Barbara (s/r) 10.05 Ecran de vacanţă 11.05 Utopia (f) 12.25 Ritmuri muzicale 12.40 Ecran de vacanţă 13.10 TVR '40: REMEMBER 1968 14.00 Actualităţi 14.10 TVR Iaşi 14.40 TVR Cluj-Napoca 15.10 Convieţuiri 16.00 Actualităţi 16.10 Cazuri şi necazuri în dragoste 17.00 Gala UNICEF de Crăciun 18.20 Grendizer (d.a.) 18.50 Iată vin colindătorii 19.30 Tarzan (s) 20.00 Actualităţi 20.45 Publicitate 20.45 Aşteptându-l pe Moş Crăciun! 21.45 Un Crăciun de neuitat (f) 23.25 Actualităţi 23.40 Din darul magilor 0.10 În noaptea de Crăciun * Concert extraordinar de Crăciun cu Filarmonica din Viena

Programul 2: 12.00 Teatrul Naţional de Televiziune * Spitalul special 15.20 Alejandra (s) 17.10 Andrea Celeste (s)

Miercuri, 25 decembrie

Programul 1: 8.00 Lumină din lumină 12.30 Deschide uşa creştine! * Concert de colinde 13.30 În zi de sărbătoare la Teatrul "Scala" din Milano 14.14 Video-magazin de Crăciun 16.20 TVR 40 17.00 Anul sportiv 1996 18.00 Concert extraordinar de Crăciun 19.30 Nepoţii lui Donald Duck (d.a.) 20.00 Actualităţi 20.40 Publicitate 20.45 Ochii care nu se văd... (s) 21.45 Moş Divertis...rutier 22.00 Concert extraordinar Tina Turner (I) 23.05 Actualităţi 23.20 Bună seara, cântec drag! 0.50 Concert extraordinar Tina Turner (II)

Programul 2: 12.00 Un Crăciun de neuitat (f) 13.50 Celia (s) 16.40 Alejandra (s) 22.50 Santa Barbara (s)

Joi, 26 decembrie

Programul 1: 8.00 Matineu de vacanţă 9.30 Lumină din lumină 12.00 TVR 40: De la TVR Iaşi...adunate 12.40 Slobozi-ne gazdă-n casă! 13.30 TVR 40. Filmoteca de Aur 14.00 Actualităţi 14.10 Video-Magazin 16.30 Anul sportiv 1996 17.30 Remember "Cerbul de Aur" 19.30 Alladin (d.a.) 20.00 Actualităţi 20.40 Publicitate 20.45 Dragostea învinge (f) 21.40 Veniţi la noi în seara de Crăciun 22.40 Actualităţi 22.55 TVR 40 * Crăciun de-a lungul anilor 0.45 Cavalerul alb (s)

Programul 2: 16.05 Alejandra (s) 22.05 Cinematograful de artă * Fanfan la Tulipe

Vineri, 27 decembrie

Programul 1: 7.00 TVM * Telematinal 8.30 Santa Barbara (s/r) 9.15 TVR 40 * TVR Timişoara 9.55 Andrea Celeste (s/r) 10.45 TVR 40 11.20 Cântând cu sufletul * José Carreras 13.00 TVR 40 16.00 Actualităţi 16.10 TVR 40 * Filmoteca de Aur 16.40 Emisiune în limba germană 17.35 Pro Patria 18.30 Din darul magilor (II) 19.00 Din nouîn Vestul sălbatic (s) 19.55 Publicitate 20.00 Actualităţi 20.45 Publicitate 20.50 TVR 40 * Tezaur folcloric 21.30 Sissi (f/I) 23.15 Actualităţi 23.30 MTV * Euro Top 20 0.30 Cinematograful de noapte * În direct de la scaunul electric

Programul 2: 16.10 Alejandra (s) 18.10 Andrea Celeste (s) 23.10 Santa Barbara (s)

Sâmbătă, 28 decembrie

Programul 1: 7.00 La prima oră 8.50 Ecran de vacanţă * Năzdrăvanii şi Val Vârtej 9.50 Ecran de vacanţă * Drumul spre Avonlea (s) 10.40 Pleiade 11.35 Vârstele peliculei 12.15 TVR 40 * Filmoteca de Aur 12.45 Ecran de vacanţă * Caroline şi prietenii săi (f) 13.10 TVR 40 * A fost odată un trio formidabil 14.00 Actualităţi 14.10 Tranzit 124 * Desene animate * Muzică * Colofon * MTV * Sport * Liceeni îndrăgostiţi (s) 19.15 Teleenciclopedia 20.00 Actualităţi 20.45 Publicitate 20.50 Giulgiu pentru o privighetoare (s) 21.50 MISS WORLD 1996 (I) 22.50 Actualităţi 23.05 Perla neagră (s) 23.50 MISS WORLD (II) 0.50 Show la...Revistă!

Programul 2: 7.00 Întâlnirea de sâmbătă * Puterea, pasiunea (s) * Din nou în Vestul sălbatic (s) 13.30 Est-meridian magazin * (ora 14.00) Conacul din Ulloa (s) 16.20 Alejandra (s) 22.00 Santa Barbara (s) 23.15 Săptămâna sportivă

Duminică, 29 decembrie

Programul 1: 8.00 Bună dimineaţa! 9.00 Ecran de vacanţă * TVR 40 10.00 Ecran de vacanţă * Acesta este William (s) 10.30 Lumină din lumină 11.30 TVR 40 * Cântecul amintirii 12.00 Viaţa satului 13.00 TVR 40 * Vedetele - sarea şi piperul Televiziunii 13.30 Visând la Jeannie (s) 14.00 Actualităţi 14.10 Poşta TV 14.20 Video-Magazin * Desene animate * Promenada duminicală * Culise vesele TV 16.15 Anul sportiv 1996 17.15 A doua alfabetizare 17.30 Star Trek (s. S.F.) 18.20 Tragerile Loto Special 6/49 şi Noroc 18.30 Lumea şi noi 19.15 Robingo 19.55 Publicitate 20.00 Actualităţi 20.40 Sissi (f/II) 22.25 Filmele săptămânii 22.30 MTV * 3 from 1 23.00 Duminica sportivă 23.20 Actualităţi 23.40 Setea (s) 0.30 Avanpremieră 0.40 Nocturnă lirică

Programul 2: 10.00 Ochii care nu se văd (s) 11.45 Cristal (s) 14.00 Şatra (f) 16.10 Alejandra (s) 18.45 Santa Barbara (s) 19.30 Puterea, pasiunea (s) 21.30 Repriza a treia

MAPAMOND SPORT

Cupele europene la fotbal

Sferturile de finală ale celor trei competiţii europene rezervate echipelor de club se vor juca la primăvară. Au mai rămas în competiţie 24 de formaţii şi n-aş spune că acestea sunt cele mai bune ale momentului, dar în fotbal - ca şi în alte domenii - reuşesc să se fofileze şi impostori printre adevăratele valori (Spuneţi-mi ce caută acolo sus alde Rosenborg, AIK Stockholm, Brann Bergen şi chiar AEK Atena...)

Dar iată programul meciurilor:

Cupa UEFA

Newcastle - Monaco Tenerife - Bröndby
Schalke 04 - Valencia Anderlecht - Inter Milano
Date de desfăşurare: 4 şi 18 martie 1997

Liga Campionilor

Dortmund- Auxerre Manchester United - FC Porto
Ajax Amsterdam - Atletico Madrid Rosenborg-Juventus
Date de desfăşurare: 5 şi 19 martie 1997

Cupa Cupelor

Benfica-Fiorentina FC Barcelona - AIK Stockholm
Paris S.G. - AEK Atena Brann Bergen - Liverpool
Date de desfăşurare: 6 şi 20 martie 1997

Vreţi să scrieţi vedetelor?

✦ **Shaquille O'Neal** - Los Angeles Lakers, 3900 Manchester Boulevard, Inglewood, CA 90306, USA

✦ **Charles Barckley**- Houston Rockets, Ten Greenway Plaza, Houston, TX 77046, USA

✦ **Dennis Rodman** - Chicago Bulls, 1901 West Madison Street, Chicago, IL 60612, USA

✦ **Michael Schumacher** - Scuderia Ferrari, Via A. Ascari 55-57, 41053 Maranello, Italia sau Weber Management GmbH Tränkestrasse 11, 70597, Stuttgart

✦ **Damon Hill** - Arrows Grand Prix International Ltd, 39 Barton Road, Water Eaton Industrial Estate, Bletchley, Milton Keynes MK2 3 HW, England

✦ **Jean Alesi** - Benetton Formula Ltd, Whiteways Technical Centre, Enstone, Chipping Norton, Oxfordshire, OX7 4EE, England

✦ **Mikka Häkkinen**-McLaren International Ltd, Woking Business Park, Albert Drive, Woking, Surrey GU21 5JY, England

"Balonul de aur" - ediţia 1996

Ronaldo

Indiferent de decizia "juraţilor" care-l vor desemna în acest an pe cel mai bun fotbalist din Europa, părerea mea este că acesta nu poate fi decât brazilianul lui FC Barcelona, Ronaldo Luiz Nazario de Lima sau eventual liberianul lui A.C. Milan, George Weah. Deşi pe ei doi îi despart zece ani - primul s-a născut la 22 IX 1976, cel de-al doilea la 1 X 1966 - deşi sunt de pe continente diferite, deşi sunt urâţi şi răi, Ronaldo şi Weah au depăşit toată crema fotbalului european. Deşi foarte tânăr, urmaşul lui Pele merită trofeul "Balonul de aur" pe care-l oferă la sfârşit de an revista "France-Football".

Weah

Nimeni nu-i profet în patria lui

Oliver în "Ţara fotbalului"

În urmă cu doi ani nimeni nu ştia de el, pentru ca, la turneul final al Campionatului european de fotbal să fie una dintre vedete, contribuind esenţial la câştigarea titlului de reprezentativa Germaniei.

Oliver Bierhoff a cunoscut adevărata consacrare abia la 28 de ani şi numai după ce a dat măsura valorii lui de marcator în puternicul campionat italian. Şi, ţineţi cont că nu joacă nici la Juventus, nici la Milan, nici la Inter, ci la mult mai modestul club Udinese.

Armin Grasmuck, reporter la revista germană Bravo Sport l-a căutat, zilele trecute, şi i-a luat un interviu într-un separeu al hotelului privat "La'di Moret", printre înghiţituri de spaghetti şi de vin roşu.

- Ce ai făcut după finala CE în care ai marcat două goluri antologice?

- Am avut două săptămâni de vacanţă, din care patru zile le-am petrecut la un prieten din Nurnberg şi 10 zile în Sardinia. Au fost zile de vis, pentru că simţeam nevoia de odihnă. După cum ştiţi, în Italia campionatul nu se întrerupe în perioada de iarnă. Când nu eram convocat la lotul reprezentativ, mai ciupeam câte o zi-două de odihnă ... Am petrecut împreună cu Thomas Hässler şi familia lui, jucând golf şi tenis, făcând plajă şi schi nautic.

- Din câte ştiu, câteva mari cluburi din Europa ţi-au făcut propuneri. De ce ai preferat să rămâi la un club de provincie italian?

- Cu echipa din Udine am contract până în anul 2000. Nu că n-aş fi vrut să plec, dar nu s-a putut, fiindcă legile pieţei italiene a jucătorilor sunt clare. Să vedem ce-mi va aduce perioada de transferări din ianuarie 97.

- De ce n-ai reuşit să te faci remarcat în Germania?

- Viaţa de profesionist e tare dură în Bundesliga şi puţini sunt tinerii care răzbesc de la început. Eu am început destul de bine la Uerdingen, apoi m-am accidentat şi n-am mai prins echipa. Acolo este o vorbă dacă te plângi că apa-i rece "Înoată sau fă-i loc altuia!"

- Aşa că ... ai făcut loc!

- Am plecat în Austria, la Salzburg. Acolo am marcat multe goluri pentru că marcajul fundaşilor nu-i atât de dur şi evoluează mulţi jucători străini care-s la apusul carierei. Eu eram tânăr şi îi dominam prin forţă.

- Te-ai căsătorit?

- Nu, dar am o prietenă italiancă, Fernanda, la care ţin foarte mult.

- Cum îţi petreci timpul?

- Dimineaţa ies şi iau ziarele de sport. Seara, ies cu prietena la un spectacol sau la un restaurant. În cursul zilei mă antrenez ori mă odihnesc.

- Care-i mâncarea preferată în Italia?

- Spaghetti cu suc de roşii şi muşchi în sânge, totul stropit cu vin roşu.

- Proiecte de viitor?

- Să joc bine şi să înscriu goluri pentru echipa de club şi pentru naţionala Germaniei. Aş vrea ca şi la turneul final al CM din Franţa să joc în finală şi să câtig!

✦

"Olli" Bierhoff s-a născut la 1 mai 1968 la Karlsruhe, are 1,91 m, 85 kg. Este profesionist din 1986. A jucat la Bayer Uerdingen (1986-1988), Hamburger SV (1988-1989), Borussia Mönchengladbach (1989-1990), Casino Zalzburg (1990-1991), AC Ascoli, seria B (1991-1995), FC Udinese (din vara lui 1995). În Bundesliga a jucat 73 de meciuri; în 1993 şi 1994 a fost golgeterul diviziei secunde în Italia. A debutat în reprezentativa germană la 23 februarie 1996. Câştigă două milioane de mărci pe an. Sponsor: Nike.

"Am fost vânzător de pantofi"

Arrigo Sacchi s-a născut pe 1 aprilie 1946, la Eusignano, în estul Italiei. În 1972 renunţă la meseria de vânzător de pantofi pentru a antrena echipa oraşului său natal. În 1980 devine antrenorul formaţiei de tineret al clubului Cesena. După o perioadă petrecută la Rimini şi Fiorentina, în 1985, ajunge pe banca tehnică a Parmei. În 1987 reuşeşte o performanţă de senzaţie în Cupa Italiei, eliminând pe AC Milan, Parma aflându-se atunci în Serie B. În acelaşi an, Silvio Berlusconi îi oferă postul de antrenor principal la clubul milanez. Din acel moment cariera sa a cunoscut numai momente plăcute: câştigă cu AC Milan campionatul (1988), Cupa Campionilor Europeni (1989, 1990), Supercupa Europei (1990), Cupa Intercontinentală (1990).

În 1991 este numit selecţionerul reprezentativei Italiei. Primul său meci pe banca tehnică a "Squadrei Azzura": 1-1 cu Norvegia, la Genoa, pe 13 noiembrie. Conduce naţionala Italiei în finala Campionatului Mondial din SUA 1994, în care a pierdut în faţa Braziliei după loviturile de departajare. În 1996, Italia se califică la "Euro", fiind eliminată din faza grupelor. În noiembrie conduce ultimul său meci ca selecţioner: 1-2 cu Bosnia la Sarajevo.

Pe 1 decembrie, Sacchi îşi dă demisia din funcţia de antrenor al Italiei, pentru a reveni pe banca tehnică a echipei A.C. Milan.

Contractul său cu echipa naţională era până pe 31 decembrie 1998, iar salariul de 1,1 milioane dolari. Noul contract cu AC Milan este semnat până pe 30 iunie 1998, iar salariul este acelaşi: 1,1 milioane pe sezon.

Săptămâna trecută aţi participat la o emisiune TV alături de Berlusconi. Atunci s-a născut ideea reîntoarcerii la AC Milan?

Nu, aceea a fost o simplă întâlnire. În orice caz, sentimentele mele pentru Milan au rămas aceleaşi în aceşti cinci ani de întrerupere.

Cum credeţi că vă veţi rezolva situaţia de criză de la Milan?

Nimeni nu este un mag. Înainte de toate, trebuie să aduc armonia şi entuziasmul.

Nu vă simţiţi în culpă pentru că aţi lăsat naţionala înaintea importantei partide de pe Wembley?

Nu, deoarece, în momentul de faţă, opiniile sunt împărţite şi mulţi se bucură că am părăsit cârma echipei naţionale. În orice caz, eu las echipa naţională cu şase puncte după două partide.

În urmă cu cinci ani aţi lăsat pe AC Milan după ce aţi câştigat multe trofee. Cu naţionala nu aţi câştigat nimic.

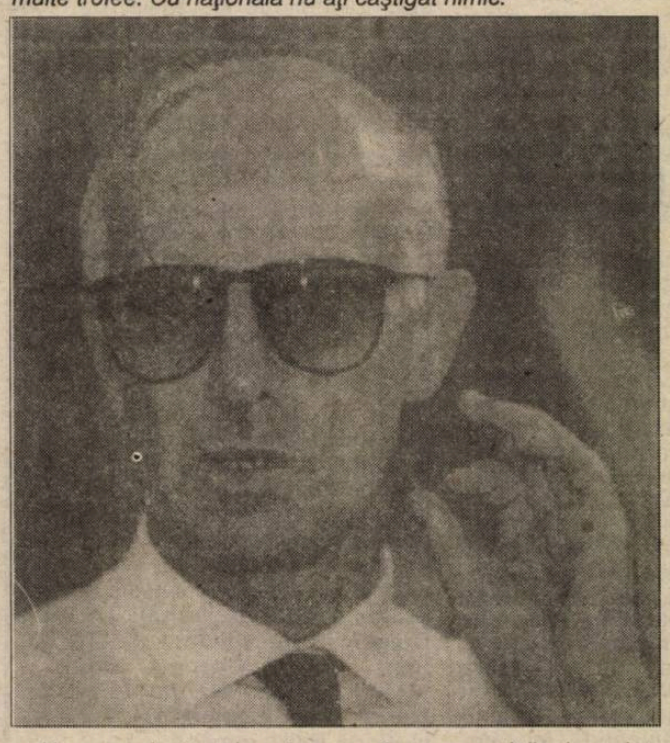

Nu este adevărat. La mine acasă este o medalie de argint. Pentru mine a fost o experienţă amară şi utilă dar trecutul este trecut şi sper ca amintirile să nu suprime speranţele pentru că dacă va fi aşa nu vreau să cred că aparţin trecutului.

De ce nu aţi acceptat şi alte oferte?

Nu cred că aş fi putut pleca la o altă echipă, pentru că am spus-o întotdeauna, nu îmi place să încep lucrul la jumătatea sezonului. AC Milan este însă un caz special.

Ce sfaturi daţi succesorului dumneavoastră în funcţia de selecţioner al Italiei?

Nici unul dar îi doresc tot binele posibil celui care va veni după mine la naţională, pentru că am rămas legat de acea atmosferă şi mi-a displăcut faptul că nu am putut colabora cu Nizzola, un conducător foarte dificil.

Ce v-a spus Berlusconi?

Am vorbit cu el în această dimineaţă. Foarte puţini oameni sunt ca el. În trecut, mi-a dat multe sfaturi şi sunt convins că de această dată va fi o experienţă benefică.

Cât de mult a influenţat decizia dumneavoastră, climatul nefavorabil creat de presă?

Am simţit din plin lipsa permanentă a terenului şi pentru mine este foarte important să revin în postura de antrenor care-şi face meseria în fiecare zi. Cinci ani am făcut ceva pentru o alegere care mi-a influenţat viaţa, acum am făcut o altă alegere dar în sens invers. La naţională totul este diferit.

De ce aţi refuzat contractul până la sfârşitul lui 1999?

Pentru că sper să mă retrag în 1998 (Sacchi a râs, este singura dată când râde, pentru că orice altă întrebare îi creează probleme la care trebuie să răspundă cu seriozitate).

Aţi vorbit cu Baresi?

Nu, nu încă. Totul s-a petrecut cu o mare rapiditate; până şi soţia mea a fost surprinsă de toate acestea. Aşa sunt eu, atras de complicaţii.

Ce-i veţi spune lui Baggio?

Îl voi saluta cu afecţiune şi simpatie şi apoi îi voi spune eu ceva.

Cum speraţi să-i recuperaţi pe Maldini şi Costacurta?

Voi vedea, însă am auzit că Maldini este deja apt să intre în echipă.

Cum vi se pare această ediţie de campionat?

Îmi place pentru că se observă o foarte mare vitalitate şi asta cred că se datorează în foarte mare măsură antrenorilor.

Cum vi se pare Juventus?

Este o echipă puternică, dar nu ştiu dacă este cea mai puternică din campionat.

Ce veţi spune echipei?

Încercaţi să învingeţi.

Şah

Memorialul „Victor Motica"

Cea de-a VI-a ediţie a Memorialului „Victor Motica" la şah a luat sfârşit duminică, 15 decembrie a.c. Concursul s-a desfăşurat la Cercul Militar Sibiu şi a oferit condiţii excelente celor 76 de şahişti. S-au jucat 9 runde în sistem elveţian, departajarea câştigătorilor făcându-se la Bucholtz.

Organizatorii, Liga Şahiştilor Sibiu (preşedinte Marian Mărtinuş, vicepreşedinte Francisc Török) mulţumesc, prin intermediul ziarului "Tribuna Sporturilor", Cercului Militar Sibiu şi sponsorilor: S.C. Bilstein Compa S.A., S.C. Retezat S.A., S.C. Compa S.A. S.C. Şimpa S.A. care au asigurat fondul de premiere.

Totodată mulţumesc şi domnului Mihai Gheorghiu care, cu răbdare şi competenţă, a arbitrat desfăşurarea întrecerii.

Clasamentul final

1. Francisc Török (M) - Compa - A.S.A. Sibiu (7 p)
2. Ion Glodeanu (M.I.) - Club Şah Deva (7 p)
3. Iulian Barbu (C.M.) - Dinamo Braşov (7 p.)
4. Cristian Codirlaşu (C.M.) - Compa A.S.A. Sibiu (6,5 p)
5. Daniel Bogdea (C.M.) - Club Şah Deva (6,5 p)
6. Ovidiu Lupu (I) - Compa- A.S.A. (6,5 p)
7. Marian Mărtinuş (I) - Compa- A.S.A. (6,5 p)
8. Emanoil Muntoiu (I) - Compa - A.S.A. (6,5 p)
9. Nicolae Vârtopeanu (C.M.) - Compa - A.S.A. (6,5 p)
10. Marian Bădescu (I) - Compa - A.S.A. (6,5 p)

Categoria a II-a

1. Traian Banea
2. Marian Tapai
3. Silviu Pavel

Juniori sub 20 ani

1. Bogdan Armenciu
2. Alină Răşinaru
3. Tiberiu Bolgar

Juniori sub 14 ani

1. Sebastian Frunză
2. Marius Dalbea
3. Dragoş Stan

În final, organizatorii acestui festival sibian urează tuturor iubitorilor de şah un Crăciun fericit şi, cu ocazia Anului Nou, un călduros şi tradiţional "La mulţi ani!" **B. TRAIAN**

ELECTROPUTERE A CÂŞTIGAT "MECIUL" CU STEAUA

* oltenii vor primi 1,4 milioane dolari din transferul lui Adrian Ilie la Galatasaray Istanbul *

Iată că se întâmplă că şi peştele cel mic îl înghite pe cel mare. Zilele trecute, Comitetul Executiv al Federaţiei Române de Fotbal a decis ca 50 la sută din suma de transfer încasată de Steaua, pentru Adrian Ilie, de la Galatasaray, să revină clubului care l-a format. Cu 1,4 milioane dolari în traistă, Electroputere Craiova devine echipa fără contracandidat în lupta pentru promovare.

De reţinut că, pentru întocmirea frauduloasă a celui de-al doilea contract al Stelei cu Electroputere (evident în defavoarea clubului din Valea Roşie!), lui Mircea Cezar Ionescu, şeful departamentului de competiţii al F.R.F., i s-a desfăcut contractul de muncă.

Era timpul ca şmecherilor de la F.R. Fotbal să li se arate ... uşa!

Sorin CRIVĂŢ

Clubul Sportiv Şcolar „Şoimii"

Clasamentul primilor 10 sportivi pe anul 1996

1. **Dorca Ileana** - atletism, proba cros, Juniori I - Lot naţional, maestră a sportului
   - locul IV - Campionatele Mondiale de Cros cu echipa României
   - locul I - Campionatele Balcanice de cros cu echipa României
   - locul I - Campionatele Balcanice de cros individual
2. **Cârlan Daniela** - atletism - proba marş, Juniori II - Lot naţional, cat. I
   - locul I - marş - Balaszgyarmat (Ungaria), Juniori II
   - locul III - marş - Balaszgyarmat (Ungaria) - Juniori I
   - locul II şi III - Camp. Nat. - Juniori I
   - locul I - Camp. Nat. Jun.II - sală
   - locul I - Cam. Nat. - aer liber
3. **Trohin Loredana** - atletism - proba suliţă, Jun.I, lot naţional, cat. I
   - locul II - Camp. Nat. de aruncări lungi, la seniori şi tineret
   - locul I - Camp. Nat. de aruncări lungi - Jun.I
4. **Baştea Claudiu** - judo - cat. 60 kg - Lot naţional - cat.I
   - locul II - Camp. Intern. ale Olandei - cadeţi - Tilsburg
   - locul II - Camp. Nat. Juniori II - individual
   - locul I - Camp. Nat. de Juniori II - echipe
5. **Milu Alice** - schi alpin - Lot naţional cat.I
   - locul I - Camp. Nat. - Jun.II - slalom
   - locul III (două) - Camp. Nat. Jun.II uriaş şi super "G"
6. **Deac Cătălin** - haltere - cat. 108 kg, record naţional - Jun.II
   - locul I - Camp. Nat. Jun.II - aruncat
   - locul I - Camp. Nat. Jun.II - smuls
   - locul I - Camp. Nat. Jun.II - total
7. **Burac Bogdan** - haltere - cat. 81 kg, Jun.I
   - locul II - Camp. Nat. Jun.I - smuls
   - locul II - Camp. Nat. Jun.I - aruncat
   - locul II - Camp. Nat. Jun.I - total
8. **Tecşa Andrei** - atletism - Jun.II - proba 100 m plat
   - locul I - Camp. Nat. Jun.II
9. **Cocan Cosmin** - fotbal - Jun.I - Lot naţional
10. **Stănilă Cornel** - fotbal - Jun.IV - Lot naţional

CSM Sibiu - Cei mai buni 10 sportivi ai anului 1996

1. Ileana Dorca (atletism)
2. Adela Găvozdea (sărituri în apă)
3. Ioan Tincu (călărie)
4. Anca Tilea (sărituri în apă)
5. Adrian Gândilă (călărie)
6. Radu Udvescu (sărituri în apă)
7. Nicolae Canta (călărie)
8. Anda Curuţă (schi alpin)
9. Radu Miclăuş (natataţie)
10. Radu Fugigi (rugby)

Cei mai buni 10 sportivi ai Asociaţiei "Voinţa" Sibiu

1. Marius Cheşcu (navomodelism)
2. Cosmin Dimitriu (navomodelism)
3. Gheorghe Aldea (navomodelism)
4. Paul Rădulescu (navomodelism)
5. Dalia Cristescu (navomodelism)
6. Mihai Simu (navomodelism)
7. Tiberiu Kolcsar (motociclism)
8. Iosif Socaci (motociclism)
9. Alexandru Moldovan (motociclism)
10. Ciprian Pascu (motociclism)

Handbal, divizia B (m)

Instit. Militar "Nic. Bălcescu" - Ind. sârmei Câmpia Turzii 23-23 (13-14)

urmare din pag. 1

o echipă dornică să scape de zona fierbinte a retrogradării. După ce în repriza I oaspeţii au avut mai mult iniţiativa conducând în permanenţă (gazdele egalând abia în min. 26 - 10-10) în partea a doua gazdele reuşesc să se impună şi chiar să conducă până în ultimul minut de joc, cu 23-22 însă au o greşeală nepermisă în apărare, de care oaspeţii profită, egalând scorul în final. Au înscris: Baboi 5, Pastramă 5, Stoina 5, Turbucz 3, Andras 4 şi Pirpidel 1.

Au condus cu scăpări în final G Istrăuan şi B. Borbely din Satu Mare.

urmare din pag. 1

apucat să facă politică ...

✦ Ziariştii britanici l-au desemnat drept sportivul anului pe campionul olimpic la canotaj Steve Redgrave (36 ani) - de 4 ori medaliat cu aur la J.O. -, în vreme ce ascultătorii postului de radio BBC au optat pentru automobilistul Damon Hill.

✦ Fotbalisul sud-african Sean Dundee (24 ani), legitimat la Karlsruher SC, a obţinut cetăţenia germană. El se află la sfârşitul turului pe locul 1 în clasamentul golgeterilor Bundesligii cu 13 goluri marcate. Berti Vogts este cel mai satisfăcut, având mare nevoie la reprezentativă de oameni de gol.

✦ Liberianul de la AC Milan, George Weah, a fost suspendat pentru 6 etape din Liga Campionilor pentru că la 20 noiembrie l-a lovit cu capul în gură pe Jorge Costa (F.C. Porto). Culmea e că, la 20 ianuarie 1997, Weah va primi Premiul fair-play din partea FIFA, pentru contribuţia lui la ajutorarea sportului liberian.

✦ Fostul arbitru Mircea Neşu zice că "avem fotbal slab pentru că avem antrenori nepregătiţi", iar în arbitraj "în lume am retrogradat în categoria a 4-a". Şi el are dreptate!

✦ Florin Răducioiu şi soţia acestuia, Astrid, au un băiat pe care-l vor boteza ... Andrea, în luna mai, la Brescia.

✦ După notele acordate fotbaliştilor de ... specialiştii Sportului românesc, echipa turului ar arăta astfel: Bordeianu (Oţelul). - Bosânceanu (Oţelul) Brătianu II ("U" Cluj), Răchită (Steaua), Nanu (Farul) - Maleş (Oţelul), V. Ştefan (Oţelul), Maier ("U" Cluj), Trică (Univ. Craiova) - V. Ion (Oţelul), Scânteie (A.S. Bacău). Cu această "selecţionată" şi în Cipru ne facem de băcănie!

✦ Hocheistul rus Dimitri Filimonov a fost concediat de clubul finlandez din KalPa, după ce acesta a fost arestat pentru că a condus maşina în stare de ebrietate în preziua unei întâlniri de campionat.

✦ Pentru locul 5 la Campionatele Europene de Handbal, fiecare componentă a echipei noastre primeşte 5 milioane lei plus câte 250.000 lei pentru fiecare meci câştigat. Nu-i rău deloc şi banii pică bine chiar de sărbători.

✦ Floretista Laura Badea, campioană europeană şi olimpică, s-a clasat abia pe locul 3 la concursul pentru "Cupa Mondială" de la Tunis. Şi campioanele obosesc că doar nu-s roboţi!

Ultima oră

✦ Constantin Stroe, managerul general al S.C. Automobile Dacia şi sponsorul principal al lui F.C. Argeş, a declarat că intenţionează să finanţeze ridicarea statuii lui Nicolae Dobrin laPiteşti. Merită, Gâscanu!

✦ Martina Navratilova a fost numită căpitan nejucător al echipei feminine a Statelor Unite pentru Cupa Davis. Numai să nu facă alte minuni ştiute fiind antecedentele ei ... amoroase cu domnişoare din lumea artistică.

✦ De când se află la cârma reprezentativei, Anghel Iordănescu a folosit 59 de jucători, alţi 10 fiind convocaţi, dar nejucând. Deocamdată, i-au ieşit bine ... cărţile.

✦ Ca şi Hagi, croatul Robert Prosinecki nu-şi găseşte loc în echipa F.C. Barcelona, de vreo doi ani stând mai mult pe tuşă. Până la urmă va ajunge şi el prin Grecia sau Turcia unde se joacă mai în dorul lelii, cum le place lor.

✦ Baschetbalistul Titi Popa şi-a luat şi cetăţenie israeliană, fără să renunţe la cea română (Pentru orice eventualitate!)

✦ Portughezul Paulo Futre, în prezent la West Ham United, a anunţat că se retrage, în ultima vreme fiind mereu accidentat. A jucat la Sporting Lisabona, F.C. Porto, Atletico Madrid, Olympique Marseille, Benfica Lisabona, Reggiana şi West Ham ...

✦ Dorinel Munteanu şi-a prelungit contractul cu FC Köln până în anul 2001.

✦ În meci amical de fotbal, Egipt-România B 3-1 (0-0) Ai noştri au mers în excursie, cu o echipă alcătuită după ... simpatii: Tene (86, Bratu) - Regenkampf, Crăciunescu, Ciobotariu, Florea (79, Bănceu) - Bolohan, V. Ştefan, G. Popescu (70, Pancu), Vasc - V. Ion (55, B. Andone), Dănciulescu (82, Bundea). Golul românilor a fost marcat de Dănciulescu,

✦ Triplul campion olimpic de lupte Alexandru Karelin (29 ani, 130 kg) a fost înaintat la gradul de general, fiind cel mai tânăr din armata rusă. Doamne fereşte de-un război cu generali ca Iordănescu, Oţelea, Karelin...

✦ A fost ales noul consiliu al Ligii profesioniste de fotbal: Dumitru Dragomir - preşedinte, Aurel Comşa, Iosif Urs, Cornel Dinu - vicepreşedinţi, Marcel Popescu, Marius Stan, Constantin Dănilescu şi Viorel Boiţ - membri.

✦ Portarul englez Peter Shilton (47 ani) bate toate recordurile : este profesionist de 31 de ani, are 125 de prezenţe în reprezentativă şi a jucat duminică al 1000-lea meci în Liga Angliei. În prezent este legitimat la echipa Leyton Orient (D3).

h.i.d.

Pe Nilul liniştit

urmare din pag. 1

cu avionul, dar ceva-ceva ne împinge să credem că "lotul" a fost mare. Sigur că tinerii noştri tricolori B nu trebuiau lăsaţi singuri printre piramide, mai ales că unii dintre ei n-au mai dat prin Egipt niciodată.

Cu toate strădaniile noastre, n-am putut să aflăm ora la care vor ateriza jucătorii şi însoţitorii români. Ne cerem scuze.

Colindători, în robe de magister, sub cetină de brad verde

urmare din pag. 1

Sibiu au înscris: Muntean 26, Tordai 14, Spânu 11, Alecu 9, Pelger 9, Kovacs 8, Bota 7, Pteancu 3, Lăpădat 2 şi Prişcă 1.

Elevii antrenorului Mircea Vulc intră într-o binemeritată vacanţă, după care urmează câteva meciuri în Germania şi Austria, în prima decadă a lunii ianuarie, pentru ca apoi pregătirile să continue la Sibiu. Campionatul se reia cu două turnee, unul la Arad în perioada 6-8 februarie, altul la Timişoara, în perioada 13-16 februarie 1997.

Rezultatele ultimei etape

BRD CSU Ploieşti - CSM Charlie Comat Craiova 94-60; Universitatea Elba Timişoara - C.S.Ş. Mobex Tg. Mureş 101-74; Universitatea S.M. Invest Cluj-Carbochim Dacia Cluj 87-83

Clasament

1. CSU Forest Sibiu	14	11	3	1212:1045	25
2. Universitatea SM Invest	14	10	4	1288:1063	24
3. BRD CSU Ploieşti	14	10	4	1171:1043	24
4. Universitatea ELBA	14	10	4	1250:1152	24
5. Carbochim Dacia	14	8	6	1103:1001	22
6. West Petrom Arad	14	3	11	939:1097	17
7. CSM Charlie Comat	14	2	12	1030:1212	16
8. CSS Mobex Tg. Mureş	14	2	12	935:1253	16

BIBLIOTECA ASTRA SIBIU

Bibliotecа „ASTRA"
— SIBIU —

Urăm tuturor cititorilor şi colaboratorilor noştri un an nou fericit şi plin de bucurii „La Mulţi Ani!"

TRIBUNA sporturilor

SUPLIMENT SĂPTĂMÂNAL DE INFORMARE SPORTIVĂ AL COTIDIANULUI INDEPENDENT "TRIBUNA"

Anul VI, nr. 348 | 30.12.1996 - 13.01.1997 | 4 pagini, 300 lei

Cornel Ţălnar a părăsit Sibiul

"Cu şansa asta nu mă mai întâlnesc!"

✦ afirmă el acceptând oferta lui Dinamo Bucureşti ✦

- Greu te mai laşi prins, Cornele!

- E adevărat. De când am intrat în vacanţă sunt tot pe drumuri. Ba la Bucureşti, ba la Alba Iulia.

- Ţi-ar trebui un telemobil ...

- O să fie în curând.

- Deci, te-ai dat cu Dinamo. Felicitări pentru avansare!

- Mulţumesc. Să ştiţi însă că n-a fost uşor să optez. M-am tot frământat zile întregi. Am măsurat, precum croitorul acela, de zece ori până am tăiat odată.

- Nu este Dinamo o căciulă prea mare pentru tine, Cornele?

- Ştiu la ce vă referiţi. La faptul că, în Ştefan cel Mare, au capotat, între alţii, antrenori mai experimentaţi decât mine: Ion Moldovan, Remus Vlad, Marian Bondrea ş.a. Personal, nu-mi supraevaluez meritele. Ştiu că mă aşteaptă o muncă teribil de grea. Dar de muncă n-am fugit niciodată! Îl am lângă mine şi pe Cornel Dinu. Sper s-o scot la capăt. Oricum, e limpede că n-aveam voie să ratez şansa asta cu care, hai s-o zicem pe cea dreaptă, un antrenor se întâlneşte odată în viaţă.

- Rememorăm, Cornele, ce laşi în urmă la Sibiu?

- Asta-i drama mea! Las o echipă retrogradată, care nu merita soarta asta nici după nivelul jocului etalat şi nici după valoarea lotului. Am mai spus-o: am şi eu partea mea de vină, recunosc, dar fără bani e imposibil să faci fotbal de performanţă.

continuare în pagina 4

A consemnat, Mircea BIŢU

URMĂTORUL NUMĂR AL SĂPTĂMÂNALULUI TRIBUNA SPORTURILOR VA APĂREA ÎN DATA DE 13 IANUARIE 1997

Revelaţie şi deziluzie

Peluza a III-a

Este din ce în ce mai greu să-ţi menţii sărăcia cu atâtea posibilităţi de îmbogăţire care se ivesc în fiecare zi. Oricât mi-aş stimula fantezia, personal nu pot să-mi închipui cum aşa arăta milionar, motiv pentru care nu particip la loterii, tombole, concursuri cu premii sau alte oferte de îmbogăţire care îl pândesc pe român la tot pasul. Totuşi, un concurs organizat de un mare cotidian de capitală, prin taloane de participare, mi-a atras atenţia, m-a pus pe gânduri şi, mărturisesc, m-a ispitit să răspund chestionarului propus de organizatori, nu atât pentru valoarea premiului cât pentru frumuseţea, simplitatea şi originalitatea celor două întrebări. Iată-le: 1. Care

continuare în pagina 4

Mihai BRATU

Cei mai buni sportivi ai judeţului Sibiu pe anul 1996

În baza opţiunilor a 22 de specialişti în domeniul sportului, membri ai consiliului consultativ de pe lângă Direcţia Judeţeană pentru Tineret şi Sport Sibiu, au fost desemnaţi cei mai buni sportivi ai judeţului pe anul sportiv 1996.

1. Ileana DORCA - atletism (cros), Clubul Sportiv Şcolar "Şoimii" - Clubul Sportiv Municipal Sibiu (177 puncte): locul IV cu echipa României la CM de juniori; locul I cu echipa la CB de juniori; locul III la individual la CB de juniori; locul II la CN de juniori - individual.

2. Adela GĂVOZDEA - sărituri în apă - Clubul Sportiv Şcolar - Clubul Sportiv Municipal Sibiu (174 puncte): locul V platformă la CE de juniori; locul II platformă la Campionatele internaţionale ale Germaniei la juniori; locul II la trambulina de 1 m şi locul II la platformă, la Grand Prix du Mauget (Franţa); locul I la 1 m, locul II la platformă şi locul III la trambulina de 3 m la Campionatele internaţionale ale Austriei; locul I la platformă la CB de juniori; locul III la trambulina de 3 m (bazin acoperit) la CN de seniori; locul I la 1 m, locul I la 3 m şi locul III la platformă la CN juniori 2 (bazin acoperit), locul I la 1 m, locul I la 3 m şi locul I la platformă CN juniori 2 (bazin acoperit) (CAMPIOANĂ ABSOLUTĂ).

3. Ioan ŢINCU - călărie - Clubul Sportiv Municipal Sibiu (101 puncte): Locul I la Campionatele Balcanice la proba completă-individual; locul I cu echipa României la Campionatele Balcanice; locul I la individual la CN de concurs complet.

continuare în pagina 4

Baschetul sibian se menţine în topul jocurilor sportive din judeţ

Aflaţi într-o binemeritată vacanţă, din păcate foarte scurtă, componenţii echipei de baschet CSU Forest Sibiu au toate motivele să guste din plin această perioadă de odihnă. După finalizarea turului şi returului Seriei Vest a compionatului divizionar A de baschet, elevii antrenorului Mircea Vulc se află pe primul loc al clasamentului acumulând 25 de puncte din 28 posibile, câştigând 11 partide şi pierzând doar 3 înscriind 1212 puncte şi primind 1045. Coşgeterii echipei sunt, în ordine, Tordai 304 puncte, Muntean 257, Pelger 204, Alecu 167, Kovacs 74 şi Spânu 70.

Este evident că rezultatele obţinute în această primă parte a campionatului certifică în primul rând, competenţa, seriozitatea şi răspunderea cu care se lucrează la acest club, profesionalismul şi calităţii pedagogice

continuare în pagina 4

Octavian RUSU

ULTIMA ORĂ

● Prin Hotărârea nr. 134/1996, Consiliul Local al municipiului Sibiu a aprobat închirierea Stadionului Municipal lui FC Inter, până la data de 31 decembrie 1996, la preţul de 80 lei/mp. În continuare "comisia formată din membrii Consiliului Local împreună cu reprezentanţi ai conducerii aparatului administrativ şi echipei FC Inter urmează să analizeze condiţiile de folosire a stadionului, respectiv a întregului complex şi a utilităţilor existente în cadrul acestuia".

● SC Shahba Trading, SC Prod-Impex SRL şi SC Mobila care-şi desfăşoară activitatea la Baza hipică au autorizaţiile de funcţionare expirate de astă toamnă, iar

continuare în pagina 4

(N.I.D.)

Sărituri în apă

Adela Găvozdea și Alexandra Constantinescu - locul I la concursul internațional de sincron din Germania

Participând la concursul internațional al Germaniei, în proba de trambulină 3 metri - sincron, sportivele sibience Adela Găvozdea și Alexandra Constantinescu, prezente la primul lor concurs internațional de sincron, au reușit să se situeze pe primul loc, câștigând cupa pusă în joc.

Concursul s-a desfășurat în perioada 7-8 decembrie, în orașul Karlsruhe din Germania. Întrecerea a avut loc după un sistem inedit, cu multă priză la public, fiind o noutate în plan internațional.

Deplasarea echipei, condusă de prof. Andrei Găvozdea și antrenorul Bogdan Cibu, s-a efectuat numai datorită sprijinului următorilor sponsori: SC Exconin SRL, SC Bălan Construct, SC Aleximi Impex SRL, SC Miluca Construct SRL, SC Cema SA, SC Scip SA și SC Cibus SRL. Sportivele și antrenorii le aduc mulțumiri sponsorilor și le urează "La mulți ani!".

Ilie IONESCU

Fotografie-document

Vă mai aduceți aminte de aceste sportive?

Desigur că cei mai în vârstă și, poate, chiar mai tineri își amintesc cu nostalgie de perioada de glorie a gimnasticii feminine sibiene care, prin anii '76-80, prin cele două gimnaste din fotografie - Marilena Neacșu și Melitta Rühn - domina ierarhia gimnasticii românești și se afirma pe plan mondial. Aceste gimnaste cucereau laurii internaționali. Marilena Neacșu cucerea, în 1978, titlul de vicecampioană mondială cu echipa României, iar Melitta Rühn devenea, în 1979, campioană mondială cu echipa, iar la Dallas fusese triplă medaliată a Campionatului Mondial.

Școala sibiană de gimnastică a mai crescut și alte copile precum Claudia Presecan, trecută la Steaua, iar mai recent Sabina Cojocar, dar parcă este prea puțin. Așteptăm să consemnăm din "generația anului 2000" cât mai multe talente capabile să ridice din nou gimnastica feminină sibiană la nivelul anilor 76-80.

I. ILIE
Foto: V. CÂRDEI

Divizia C la ora primului bilanț

4. Indubitabil în această toamnă o veritabilă răbufnire de orgolii a manifestat **Textila Cisnădie** care, prin multe din prestațiile avute ne-a amintit evoluțiile de excepție ale echipei din anii '91-'92-'93 când, dominându-și seniorial toți partenerii de întrecere, a cucerit de două ori la rând campionatul, ratând "la mustață" în partidele de baraj, promovarea în eșalonul superior. În ciuda faptului că din vechea pleiadă de luptători au rămas activi combatanți doar M. Ioniță, I. Ionuș, L. Popovici, M. Truică și sporadic I. Combei, I. Lapedat și R. Aniculesei, noii veniți - promovați cu îndrăzneală și răspundere din rândurile propriei garnituri de juniori de către antrenorul I. Cuc - au făcut față cu succes acestui eșalon, dovedind în afara frumoaselor calități și disponibilități și certe perspective de progres. Și fără ușturătorul eșec suferit în propriul fief, în fața tălmăcenilor, formația cisnădiană, cu +11 la adevăr, ar fi ocupat treapta a doua a topului, poziție mai aproape de capacitatea și valoarea componenților ei. În pofida unor mari greutăți materiale, generate de neputința unității economice tutelare de a se redresa financiar, formația fanion a orașului de sub Măgura a evoluat cu aplomb, dezinvolt și ofensiv - deși vioara întâi a atacului ei, Corfar, a plecat la divizionara B din Mârșa - numai grație entuziasmului jucătorilor, antrenorilor și conducerii secției de fotbal (G. Păuna, E. Cotora, I. Popovici), precum și sprijinului dezinteresat, oferit cu generozitate de sponsorii F. Neagu și P. Bota.

Cu zece victorii, două egaluri și patru înfrângeri, echipa a realizat cea mai categorică izbândă pe propriul teren în dauna Progresului (11-0). Cele mai dificile biruințe de la Cisnădie au fost obținute în confruntările cu CFR Retezat PIM, Construcții și Record. A învins în deplasare pe Viitorul, Silva și "U" Mecasem, iar remizele le-a reușit la Tălmaciu și Avrig. Cele mai severe eșecuri le-a înregistrat la Mediaș, cu Geromed și Vitrometan,, ambele pierdute cu 0-3. Golgeterul textiliștilor este vârful G. Comșa, cu 13 realizări, urmat de mijlocașul M. Truică cu 8, A. Iancu 5, M. Cuc 3, L. Popovici 2, A. Moțioc, V. Holom și V. Găman, fiecare cu câte o reușită.

Temperamentalul mentor tehnic I. Cuc și-a conturat de predilecție unsprezecele de bază din următorul lot: M. Ioniță, A. Timar (portari), V. Găman, L. Popovici, I. Ionuș, M. Truică, A. Giugaliuc, I. Lotreanu, G. Iagăru, G. Comșa, O. Cuc, M. Rădulescu, A. Iancu, M. Popescu, V. Beleț, M. Copcea, R. Aniculesei jucători de câmp, plus juniorii M. Bârgan, V. Holom, A. Moțioc, L. Balotă, V. Săbău, C. Lupean și C. Scrob, din care doi au fost obligatoriu folosiți în teren. Un singur jucător a văzut cartonașul roșu, A. Iancu, suspendat o etapă, dar extrem de mulți componenți din lot (15) au strâns un număr record de avertismente (36), cinci din ei (M. Truică, I. Lotreanu, A. Giugaliuc, V. Găman și G. Iagăru) efectuând pentru cumul câte o etapă de suspendare.

Marea și plăcuta surpriză a turului campionatului a constituit-o pentru toată lumea evoluția recent promovatei în eșalonul divizionar C. **COMESO Șeica Mare**, rod exclusiv al pasiunii pentru fotbal dovedită de patronul și sponsorul unic al echipei, D. Vlaic (fost component de bază al formației cu puțin timp în urmă), care a făcut masive investiții materiale pentru punerea la punct a bazei sportive, transferarea unor jucători de valoare, crearea celor mai bune condiții de joc și refacere, ca și instalarea la conducerea tehnică a lui Geza Pavlovici, un fin psiholog și viclean strateg, antrenor cu vechi și bune state de serviciu în soccerul sibian, cunoscut pentru seriozitatea, pasiunea și intransigența cu care își pregătește elevii. Numai așa se poate explica uluitoarea comportare din acest sezon a unei formații care, la întreruperea campionatului, prezentând următoarea linie de clasament: 16 9 2 5 33:15 = 29; a ocupat locul 4, uimindu-și toate adversarele prin jocul suficient de bine elaborat, echilibrul existent între cele 3 linii și saltul de valoare al multor combatanți, unii socotiți prematur terminați (I. Holom, D. Ispas, G. Popa, M. Pipiș, I. Vlaic), iar alții prea cruzi pentru grelele bătălii divizionare (I. Macavei, D. Dordea, G. Nicolae, A. Ion, M. Ivan, C. Preda, I. Lupuleț). A pierdut la Șeica o singură partidă (0-2 cu Sparta), cedând încă patru puncte în urma remizelor albe reușite cu Record și "U" Mecasem. Toate eșecurile din deplasare s-au înregistrat la diferență de un gol. A învins în deplasare pe Sticla, Romanofir, Construcții și CS Agnita. Cea mai netă victorie realizată pe propriul teren cu Silva, 8-0, la Șeica Mare capotând și Vitrometan, Progresul, Geromed și Viitorul. Golgeterul formației a fost în sezonul autumnal, vârful de atac C. Orlandea cu 10 goluri înscrise, urmat de juniorul A. Ion cu 5, G. Nicolae 4, M. Pipiș, C. Preda, C. Ganță, C. Voinea și D. Almășan cu 2, D. Lupuleț, I. Holom, I. Măricuț și M. Ivan, fiecare cu câte unul.

Cunoscându-și perfect adversarii, antrenorul Geza Pavlovici asistat de S. Marian, și-a alcătuit în funcție de aceștia, unsprezecele de început, alegându-l din lotul următor: L. Achim, S. Muntean (portari), S. Popa, I. Vlaic, M. Pipiș, I. Holom, C. Preda, M. Ivan, I. Frățilă, I. Rotar, D. Dordea, C. Ganță, G. Nicolae, C. Orlandea, D. Almășan, D. Zămăcău, C. Voinea, I. Macavei, I. Măricuț și C. Trocan jucători de câmp, juniorii introduși în teren fiind de obicei V. Păculea (un fundaș tenace), mijlocașul D. Lupuleț și vârful A. Ion.

Severitatea antrenorului s-a oglindit fidel în comportarea disciplinară a elevilor săi. N-a avut nici un jucător eliminat, iar din lot 11 componenți au cumulat doar 21 cartonașe galbene, M. Pipiș cu 4 avertismente a stat în afara terenului în runda a treisprezecea.

Suntem convinși că profesionalismul indiscutabil al mentorului tehnic, coroborat cu ambiția și dărnicia sponsorului vor crea în primăvară emulația atât de necesară împingerii jucătorilor spre obținerea unor noi și frumoase reușite. (va urma)

V.M.

PROGRAM TVR

Luni, 30 decembrie

Programul 1: 13.00 Actualități 13.10 TVR Iași 13.40 TVR Cluj-Napoca 14.20 TVR Timișoara 14.55 TVR 40 16.00 Actualități 16.05 Retrospectiva evenimentelor politice interne 16.30 Patru decenii de sport la Televiziunea Română 17.30 Emisiune în limba maghiară 19.00 Atlas 19.30 Salvați de clopoțel (s) 20.00 Actualități 20.45 Publicitate 20.50 Echipa de intervenție (s) 21.45 Singur în fața istoriei (d.o.) 22.15 TVR 40 23.45 Actualități 24.00 Cultura în lume 0.30 "Fragil" **Programul 2:** 13.40 Drumul spre Avonlea (s) 15.00 Perla neagră (s) 16.10 Alejandra (s) 17.40 Andrea Celeste (s) 22.05 Santa Barbara (s) 22.50 FIBA Eurostars

Marți, 31 decembrie

Programul 1: 12.00 Ziua Televiziunii Române 13.10 TVR 40 14.00 Actualități 14.10 Ecran de vacanță 14.40 Punct de întâlnire 15.10 Avanpremiera 15.15 Alaiuri de mascați 15.30 Visând la Jeannie (s) 16.00 Actualități 16.10 TVR 40 16.20 Cazuri și necazuri în dragoste 17.15 TVR 40 17.45 Grendizer (d.a.) 18.15 TVR 40 19.00 Tarzan (s) 19.30 Mâine anul se-nnoiește! 20.00 Actualități 20.35 Publicitate 20.40 Revelionul copiilor 21.40 Revelion 1997 **Programul 2:** 15.40 Alejandra (s) 16.30 Andrea Celeste (s)

Miercuri, 1 ianuarie

Programul 1: 10.00 Ecran de vacanță 11.00 Lumină din lumină 12.15 De dor, de dragoste, de joc... 13.15 Concert extraordinar de Anul Nou al Filarmonicii din Viena 14.30 Actualități 14.40 Video-magazin de Anul Nou 17.00 Anul sportiv 1996 18.00 Karaoki tochi 19.00 California visează (s) 19.30 Povestirile lui Donald rățoiul (d.a.) 20.00 Actualități 20.35 Publicitate 20.40 TVR 40 * Cântecul amintirii 21.10 Sissi (f) 22.55 Petreceți cu noi (f) 0.10 Gala MTV **Programul 2:** 11.00 Asta e muzica! (f) 13.30 Marnie (f) 16.10 Alejandra (s) 17.40 Andrea Celeste (s) 23.05 Celebritatea în secolul XX (III)

Joi, 2 ianuarie

Programul 1: 9.00 Ecran de vacanță 9.30 Andrea Celeste (s) 10.20 Santa Barbara (s) 11.05 Gala Tip-Top, Mini-Top, 1996 12.25 S-aveți voie bună-n casă! 13.30 Visând la Jeannie (s) 14.00 Actualități 14.10 Video-magazin de An Nou 16.00 Anul sportiv 1996 17.00 TVR 40 18.30 Lupii aerului (s) 19.20 Tragerea Extraordinară Loto Special 6/49 a Revelionului și Noroc 19.30 Aladdin (d.a.) 20.00 Actualități 20.40 Publicitate 20.45 Dragostea învinge (s) 21.40 Dacă doriți să revedeți... 22.55 Actualități 23.10 În seara asta toată lumea e a mea! (I) 0.10 Formația Phoenix în concert **Programul 2:** 12.05 Micul prinț (f) 14.45 Ultima invenție (s) 16.10 Alejandra (s) 22.05 Cinematograful de artă * Doamnele din Bois de Boulogne (f)

Vineri, 3 ianuarie

Programul 1: 7.00 TVM * Telematinal 8.30 La prima oră 9.20 Santa Barbara (s) 10.05 Andrea Celeste (s) 10.55 Peisaje sudaneze 11.05 Din darul magilor (III) 11.30 Ochii care nu se văd... 12.30 1001 Audiții 13.20 TVR Iași 14.00 Actualități 14.10 TVR Cluj-Napoca 15.00 Pompierii vă informează 15.20 Din lumea afacerilor 16.00 Actualități 16.10 Ieșirea din cerc (I) 16.35 Emisiune în limba germană 17.30 Pro Patria 18.20 Ziurel de ziuă 19.00 Din nou în Vestul sălbatic (s) 19.55 Urgențe în agricultură 20.00 Actualități 20.45 Publicitate 20.50 O seară de operetă la Londra 23.50 Actualități 0.05 Cinematograful de noapte * Pisica **Programul 2:** 16.10 Alejandra (s) 18.10 Andrea Celeste (s) 23.10 Santa Barbara (s)

Sâmbătă, 4 ianuarie

Programul 1: 7.00 Bună dimineața...de la Iași! 8.50 Ecran de vacanță * Ba da! Ba nu! 9.50 Ecran de vacanță * Drumul spre Avonlea (s) 10.40 Matineu coregrafic 11.25 Pas cu pas 12.15 Planeta cinema 13.05 Pleiade - repere istorice 14.00 Actualități 14.10 Turnul Babel 18.40 Mapamond 19.10 Teleenciclopedia 20.00 Actualități 20.45 Publicitate 20.50 Inamicul inamicului (s) 21.40 Nu-i de colea...Show cu Colea Răutu 22.40 Actualități 23.00 Perla neagră (s) 23.45 În seara asta toată lumea e a mea (II) 0.15 Concert extraordinar Elton John **Programul 2:** 7.00 Întâlnirea de sâmbătă * Puterea, pasiunea (s) * Din nou în Vestul sălbatic (s) 13.30 Est-meridian magazin * (ora 14.00) Conacul din Ulloa (s) 16.20 Alejandra (s) 22.00 Santa Barbara (s) 23.15 Săptămâna sportivă

Duminică, 5 ianuarie

Programul 1: 8.00 Bună dimineața. Maramureș! 9.00 Ecran de vacanță * Trei pentru o marcă 10.00 Ecran de vacanță * Acesta este William (s) 10.30 Lumină din lumină 11.30 Din albumul celor mai frumoase melodii populare 12.00 Viața satului 13.30 Visând la Jeannie (s) 14.00 Actualități 14.10 Poșta TV 14.20 Video-Magazin...în doi! * Desene animate * Culise vesele TV 16.35 Anul sportiv 1996 17.35 A doua alfabetizare 17.50 Star Trek (s. S.F.) 18.35 Tragerea Extraordinară Super Loto 5/40 a Anului Nou 18.45 Lumea și noi 19.15 Robingo 19.55 Publicitate 20.00 Actualități 20.40 Călătoriile lui Gulliver (f.a.) 22.10 Filmele săptămânii 22.15 TVR 40 23.25 Actualități 23.40 Setea (s) 0.30 MTV **Programul 2:** 14.00 Miercurea trăsnită (f) 16.50 Alejandra (s) 18.50 Santa Barbara (s) 19.35 Puterea, pasiunea (s) 21.30 Fotbal din campionatul Italiei

Acasă la Ronaldo

Istoria vieţii lui Ronaldo Luis Nazario da Lima este asemănătoare cu un basm. Este vorba de un copil sărac din Rio de Janeiro care în câţiva ani a devenit regele fotbalului mondial. Originea modestă este o trăsătură comună cu a altor mari fotbalişti: Di Stefano, Pele, Cruyff şi Maradona.

Di Stefano, de exemplu, la 12 ani era încă un mic păstor care descifra alfabetul fotbalului între găinile de pe maidanele argentiniene. Pele îşi aduce aminte că prima minge cu care a jucat fotbal era făcută din ciorapi, Cruyff, orfan de tată, a fost ajutat de mama lui, care lucra la stadionul unde se antrena Ajax, Maradona a suferit din cauza sărăciei şi a trăit într-o suburbie a oraşului Buenos Aires.

În urma carierei fulminante, încununată de un mare succes, Ronaldo locuieşte, la numai 20 de ani, într-o superbă vilă aflată pe o renumită plajă de lângă Barcelona, alături de mama lui, Sonia şi de cea pe care o prezintă tuturor drept logodnica sa (o tânără braziliană în vârstă de 16 ani).

La scurt timp după ce şi-a aniversat, în cadru intim, ziua de naştere, brazilianul a acordat un interviu cotidianului italian "Gazetta dello Sport".

- Ronaldo, crezi că eşti noul Pele?

- Nu. El, la 17 ani devenise deja campion mondial. Eu am fost foarte aproape, dar nu am avut ocazia să joc în Statele Unite. Selecţionerii Parreira şi Zagallo mi-au spus că eram prea tânăr şi că am încă timp să câştig trei titluri de campion mondial ca Pele. Dar un fotbalist extraordinar ca Zico nu a reuşit să câştige nici unul. Aceasta mă face să meditez şi să mă lupt să devin cel mai bun din lume. Idolul meu a fost Zico. De mic am îndrăgit echipa Flamengo şi întotdeauna mi-am dorit să pot juca aşa cum o făcea el.

- Câţi Ronaldo mai sunt pe străzile din Rio?

- Predestinaţi sunt mulţi. Credincios fiind (catolic), mulţumesc lui Dumnezeu pentru norocul şi talentul pe care mi le-a dat şi, de asemenea, pentru constanţa şi ambiţia indispensabile unui mare jucător.

- Care a fost cea mai mare deziluzie a vieţii tale?

- Cea produsă de Flamengo care, după ce m-a selecţionat, a spus că nu vrea să-mi plătească autobuzul pentru a ajunge în fiecare zi la antrenamente. Familia în nici un caz nu-şi putea permite acest lux.

- Ai suferit atunci când părinţii tăi s-au despărţit?

- Aveam 11 ani când s-a întâmplat şi nu am fost afectat. Am fost crescut fără teamă şi complexe: tata menţine o bună relaţie cu mama şi întotdeauna m-a susţinut în dorinţa mea de a juca fotbal. Mama a fost întotdeauna împotrivă şi chiar acum mă bate la cap să mă apuc de şcoală.

- Cum te simţi să fii evaluat la aproximativ 40 de milioane de dolari?

- Este o mare responsabilitate să oferi atâta pentru mine, dar asta mă determină să am un enorm respect pentru coechipieri şi adversari. Este foarte posibil să suscite invidia sau antipatia.

- Obişnuieşti să dedici aproximativ o oră pe zi semnării autografelor cerute de copiii veniţi la antrenamentele de pe Nou Camp?

- O consider în primul rând o plăcere, nu o obligaţie. Nu cu mult timp în urmă eram eu în locul lor şi îmi aduc aminte ce deziluzie mi-a provocat refuzul unor jucători de a-mi acorda un autograf. Mă gândesc cu tristeţe la ziua în care nimeni nu-mi va mai cere un autograf sau mă va ruga să pozez alături de el.

- Se caută antidotul Ronaldo. Cum poţi fi oprit?

- Am citit o expresie interesantă a lui Antonio Camacho, antrenorul Sevillei. El are dreptate pentru că atacurile mele sunt naturaleţea şi plăcerea de a juca fotbal, contagioase pentru coechipieri şi pentru public. Fotbalul este un joc simplu şi nu trebuie complicat. Eu mă distrez şi sunt fericit că am putut să-mi fac o meserie din propriul hobby. Trebuie să mă bucur cât pot pentru că viaţa poate să se schimbe dramatic de la o zi la alta.

- Cum apreciezi tactica la o partidă?

- Poate ajuta să câştigi un meci, dar, în rest, rămâne în discuţie acest subiect. Este imposibil să pui în practică o acţiune imaginară, situaţiile de joc sunt cu totul diferite. Când ai mingea la picior nu ai timp să te gândeşti. Este numai instinctul cel care dictează.

- Care este jucătorul pe care îl admiri cel mai mult?

- Giovanni, coechipierul meu de la Barcelona şi de la echipa naţională a Braziliei. Mi-aş dori să avem lungi cariere şi să fim mereu împreună. Îl privesc cu simpatie şi pe George Weah. Nu-i cunosc personal, dar găsesc multe puncte comune între noi, pe plan tehnic şi al originei. Monrovia lui este atât de diferită de oraşul meu, Rio. De la Liberia la Milan a fost un maraton cu multe obstacole pe care el a reuşit să îl parcurgă. Sper ca Pele, ca ministru al sportului, să reuşească să facă ceva pentru tinerii brazilieni.

- Ce trofeu ai vrea să câştigi?

- Dacă ar fi să pot alege un trofeu, aş alege victoria Barcelonei în campionat sau cea a Braziliei la CM din Franţa. Am ales Barcelona, pentru că istoric este un club cu o mare tradiţie. Jucând pe Nou Camp este ca şi cum ai convieţui alături de mituri: pe coridoare fotografiile lui Kubala, Evaristo, Cruyff, Neeskens, Maradona, Schuster şi Romario te privesc şi te stimulează să joci din ce în ce mai bine. Avea dreptate Johan Cruyff când mi-a spus: "Vino la Barcelona dacă vrei să devii numărul 1 în lume".

- Inter s-a îndoit de tine.

- Nu, Inter s-a îndoit de Ronaldo de atunci, care consider că este acelaşi cu cel de acum, deşi părerile s-au schimbat. Nu au mai fost convinşi să mă achiziţioneze. Erau în poziţia cea mai bună pentru a o face, dar Barcelona, cu o mare siguranţă, a depăşit incertitudinea italiană, făcându-mă să fiu mult mai determinant. Toţi avem nevoie să iubim, dar mai ales, să fim iubiţi.

Şerban SAVU

Cei mai buni sportivi ai lumii

masculin	feminin
1972 Mark Spitz SUA înot	1972 Shane Gould Australia înot
1973 J. Stewan Marea Britanie auto	1973 Kornelia Ender RDG înot
1974 Eddy Merckx Belgia ciclism	1974 Irina Szewinska Polonia atletism
1975 Muhammad Ali SUA box	1975 Kornelia Ender RDG înot
1976 A. Juantorena Cuba atletism	1976 Nadia Comăneci România gimnastică
1977 Niki Lauda Austria auto	1977 Rosem. Ackermann RDG atletism
1978 Henry Rono Kenya atletism	1978 Tracy Caulkins SUA înot
1979 Seb. Coe Marea Britanie atletism	1979 Marita Kock RDG atletism
1980 Byörn Borg Suedia tenis	1980 Tatiana Kazankina URSS atletism
1981 Seb. Coe Marea Britanie atletism	1981 Evelyn Ashford SUA atletism
1982 Daley Thompson Marea Britanie atletism	1982 Marita Kock RDG atletism
1983 Carl Lewis SUA atletism	1983 M. Navratilova SUA tenis
1984 Carl Lewis SUA atletism	1984 M. Navratilova SUA tenis
1985 Sergei Bubka URSS atletism	1985 Marita Koch RDG atletism
1986 D. Maradona Argentina fotbal	1986 Heike Drechsler RDG atletism
1987 Ben Johnson Canada atletism	1987 J.Joyner-Kersee SUA atletism
1988 Matt Biondi SUA înot	1988 Fl. Griffith-Joyner SUA atletism
1989 Greg Lemond SUA ciclism	1989 Stefanie Graf Germania tenis
1990 L. Matthäus Germania fotbal	1990 Merlene Ottey Jamaica atletism
1991 Carl Lewis SUA atletism	1991 Katrin Krabbe Germania atletism
1992 "Dream Team" SUA baschet	1992 Monica Seles Iugoslavia tenis
1993 L. Christie Marea Britanie atletism	1993 Merlene Ottey Jamaica atletism
1994 Romario Brazilia fotbal	1994 A. Sanchez-Vicario Spania tenis
1995 Miguel Indurain Spania ciclism	1995 Gewn Torrence SUA atletism
1996 Michael Johnson SUA atletism	1996 Marie-Jose Perec Franţa atletism

MAPAMOND SPORT

Preliminariile Campionatului mondial de fotbal - FRANŢA '98

O binevenită vacanţă

Partidele oficiale contând pentru Preliminariile C.M. din 1998 s-au întrerupt pentru două luni, această vacanţă fiind binevenită, chiar dacă în unele ţări campionatele interne continuă să se dispute cu aceeaşi înverşunare... primăvăratică. Deşi fiecare grupă îşi are favoritele, apele nu se vor limpezi total decât în toamna anului viitor.

Dar, să vedem cum se prezintă situaţia la ora actuală:

Grupa 1

1. Croaţia	2	2	0	0	6-2	6
2. Danemarca	2	2	0	0	4-1	6
3. Grecia	4	2	0	2	7-4	6
4. Bosnia	3	1	0	2	3-8	3
5. Slovenia	3	0	0	3	1-6	0

Următorul meci: Croaţia - Danemarca (29 III 97)

În această grupă se pare că lupta va fi aspră între Grecia, Danemarca şi Croaţia, o importanţă capitală având rezultatele din meciurile directe. Croaţia şi Danemarca au loturi valoroase, dar, în ultima vreme grecii sunt într-un progres real.

Grupa 2

1. Anglia	3	3	0	0	7-1	9
2. Italia	2	2	0	0	4-1	6
3. Polonia	2	1	0	1	3-3	3
4. Georgia	2	0	0	2	0-3	0
5. Moldova	3	0	0	3	2-8	0

Următoarea partidă: Anglia - Italia (12 II 97)

Anglia şi Italia sunt marile favorite, cu şanse de a ajunge nu doar în turneul final ci chiar în sferturile sau semifinalele acestuia. Italienii l-au schimbat pe preşedintele federaţiei, Matarese cu Mazzola, iar acesta, la rândul lui, l-a schimbat pe selecţionerul Sacchi cu Maldini, aşa că se anunţă o nouă "epocă" în viaţa reprezentativei Italiei.

Grupa 3

1. Norvegia	3	3	0	0	9-0	9
2. Ungaria	3	2	0	1	4-3	6
3. Elveţia	3	1	0	2	3-4	3
4. Azerbaidjan	3	1	0	2	1-8	3
5. Finlanda	2	0	0	2	2-4	0

Partida următoare: Azerbaidjan - Finlanda (2 IV 97)

Dacă m-ar fi întrebat cineva înainte, n-aş fi ezitat să dau ca favorită echipa Elveţiei, cu mulţi jucători împrăştiaţi prin Germania şi Italia, unde nu oricine rezistă. Dar, iată că, deocamdată elveţienii se află abia pe locul 3. Numai că greul abia la primăvară începe pentru unguri şi norvegieni, când vor trebui să dea piept cu urmaşii lui Wilhelm Tell.

Grupa 4

1. Scoţia	3	2	1	0	3-0	7
2. Austria	3	2	1	0	3-1	7
3. Suedia	4	2	0	2	7-4	6
4. Belarus	4	1	1	2	3-7	4
5. Estonia	2	1	0	1	1-1	3
6. Letonia	4	0	1	3	3-7	1

Meciul următor: Scoţia - Estonia (29 III 97)

Fără îndoială, Austria se va califica, pe locul următor părând a veni "cimpoierii", dar nici suedezii nu-s de neglijat, cu toate că n-au avut un start prea fericit. Cele trei ţări din fosta Uniune Sovietică sunt doar de umplutură, dar orice punct pierdut în meciurile favoritelor cu ele poate fi fatal.

Grupa 5

1. Rusia	3	2	1	0	9-1	7
2. Israel	4	2	1	1	4-4	7
3. Bulgaria	3	2	0	1	6-4	6
4. Cipru	3	1	0	2	3-7	3
5. Luxemburg	3	0	0	3	1-7	0

Următoarele partide: Cipru - Rusia şi Luxemburg - Israel (29-30 III 97)

Fiii lui Israel au început să emită pretenţii, numai că au nimerit-o cam rău cu bulgarii şi ruşii, care n-au cum să piardă calificarea. Ca şi Hagi al nostru, Stoicikov face nazuri şi pune condiţii pentru a mai juca în reprezentativă. Amândoi machedonii şi-au văzut sacii în căruţă şi acum fac pe mironosiţele. Eu, în locul lui Hristo Botev, respectiv Anghel Iordănescu, i-aş lăsa la vatră fiindcă, oricum, calificarea este asigurată, iar la turneul final din Franţa amândoi sunt bătrâni şi uzaţi.

Grupa 6

1. Spania	5	4	1	0	15-3	13
2. Iugoslavia	5	4	0	1	18-4	12
3. Slovacia	4	3	0	1	12-5	9
4. Cehia	3	1	1	1	6-1	4
5. Ins. Feroe	5	0	0	5	5-22	0
6. Malta	4	0	0	4	0-21	0

Meciul următor: Spania - Malta (12 II 97)

Cehoslovacia a fost o forţă în fotbalul mondial, dar prin divizare, Cehia şi Slovacia şi-au diminuat puterile (chiar dacă cehii au ajuns până în finala Campionatului european 96). În aceste condiţii, Spania şi Iugoslavia cred că vor merge la turneul final din 98. Numai când pomeneşti de Pantici, Savicevici, Jugovici, Mijatovici, Stoicovici sau de Zubizarreta, Alkorta, Luis Enrique, Nadal, Guardiola, Raul ţi se face părul măciucă.

Grupa 7

1. Olanda	3	3	0	0	13-2	9
2. Ţara Galilor	5	2	1	2	13-10	7
3. Belgia	3	2	0	1	5-4	6
4. Turcia	3	1	1	1	8-2	4
5. San Marino	4	0	0	4	0-21	0

Următoarele partide: Ţara Galilor - Belgia şi Olanda - San Marino (29 III 97)

Aş fi putut să jur că Olanda şi Belgia vor "galopa" prin această grupă, dar după ce olandezii i-au surclasat cu 3-0 pe belgieni chiar la ei acasă, lucrurile nu mi se mai par la fel de clare, mai ales că belgienii urmează să joace în Ţara Galilor, unde, dacă pierd din nou, situaţia se va stabiliza, cu Olanda şi Ţara Galilor în "poll-position". Numai că nici galezii nu-s cine ştie ce, reuşind abia un 0-0 cu turcii, la Cardiff, în ultimul meci din anul 1996. Aşa că vorba ceea: Dumnezeu cu mila.

Grupa 8

1. România	3	3	0	0	10-0	9
2. Irlanda	3	2	1	0	8-0	7
3. Macedonia	5	2	1	2	15-8	7
4. Litualia	3	2	0	1	4-4	6
5. Islanda	4	0	2	2	1-7	3
6. Liechtenstein	4	0	0	4	2-21	0

Meciuri jucate: Macedonia - Liechtenstein 3-0, Islanda - Macedonia 1-1, România - Lituania 3-0, Liechtenstein - Irlanda 0-5, Lituania - Islanda 2-0, Islanda - România 0-4, Irlanda - Macedonia 3-0, Lituania - Liechtenstein 2-1, Liechtenstein - Macedonia 1-1, Irlanda - Islanda 0-0, Macedonia - România 0-3.

Din ce-am văzut până acum, n-aş crede că echipa noastră să nu ia locul întâi în grupă, în ciuda scepticismului afişat de Iordănescu şi trupa lui. Echipele adverse sunt slabe de tot (n-am văzut încă Liechtenstein-ul şi Islanda, dar ştiu la ce să mă aştept). "Mercenarii" noştri au câştigat la pas cele trei meciuri din 1996, generalul Puiu permiţându-şi să facă şi nişte improvizaţii aiurea, ca să ne arate că se gândeşte la o eventuală întinerire a echipei care s-a făcut de băcănie în Anglia.

Dar iată programul celorlalte partide ale României: România - Liechtenstein (29 III), Lituania - România (2 II), România - Irlanda (30 IV), România - Macedonia (20 VIII), Liechtenstein - România (6 IX), România - Islanda (10 IX), Irlanda - România (11 X).

Grupa 9

1. Portugalia	5	2	2	1	5-2	8
2. Ucraina	3	2	0	1	3-2	6
3. Germania	3	1	2	0	6-2	5
4. Irlanda N.	4	1	2	1	4-3	5
5. Armenia	4	0	3	1	3-7	3
6. Albania	3	0	1	2	1-6	1

Următoarele partide: Irlanda de Nord - Portugalia şi Albania - Ucraina (29 III)

Mi se pare cea mai "grea" grupă, cu patru echipe puternice luptând pentru două locuri sub soarele Franţei. Sigur, favorite pornesc Germania şi Portugalia, dar nici Ucraina şi Irlanda de Nord nu-s de neglijat, după cum arată punctele acumulate până în prezent. În ultimul meci din 96, nemţii au remizat în Portugalia, rezultat ce pare că a mulţumit ambele tabere. Un meci important mi se pare a fi cel din 29 martie, dintre Irlanda de Nord (cu Wright, Nolan, M. Hughes, Dowie, Quinn) şi Portugalia (cu V. Baia, F. Couto, Figo, Rui Costa, Joao Pinto).

Baschetul sibian se menţine în topul jocurilor sportive din judeţ

urmare din pagina 1

deosebite ale antrenorului Mircea Vulc, talentul, dăruirea şi bucuria de a oferi satisfacţii iubitorilor sportului, manifestate de componenţii echipei, precum şi eforturile, deloc uşoare, pentru susţinerea echipei datorate Universităţii sibiene şi Foorestsib-ului, secondate, în mod fericit de către Sometra Copşa Mică, SC Construcţii SA şi SC Antrepenorul SA.

Şi dacă tot suntem la acest capitol, al susţinerii financiare să remarcăm faptul că mulţi alţi posibili sponsori sunt aşteptaţi. Mă gândesc, numai, la numărul impresionant de BĂNCI existente în Sibiu.

Rezultatele excelente ale acestei prime părţi a campionatului se află, în primul rând, sub semnul activităţii de excepţie a reputatului tehnician Mircea Vulc, antrenorul principal al echipei, ajutat, promiţător pentru început, de noul antrenor secund - jucător, Benjamin Pelger. Fidel preocupărilor sale de a imprima echipei un stil de joc propriu, elaborat şi pus în operă în urma unui travaliu ce implică autodisciplină şi spirit de sacrificiu, Mircea Vulc a continuat să îmbogăţească paleta exprimării tactice a echipei pe care o conduce pregătind cu atenţie fiecare partidă, în funcţie de jocul adversarului, pe fondul cunoaşterii exacte şi permanente a formei valorice a fiecărui jucător propriu. Se cade în acest context să amintim surprizele tactice pe care antrenorul sibian le-a pregătit cu succes, pentru omologul său sârb de la "U" SM Invest Cluj-Napoca.

Un al doilea element pozitiv care a atârnat greu în balanţă a fost puterea de mobilizare a jucătorilor consacraţi, cei care au dus, de fapt, greul acestei prime părţi a compionatului. Se cuvine, deci, să adresăm felicitările noastre lui Cornel Alecu, Elemer Tordai, Claudiu Muntean, Benjamin Pelger şi Bogdan Spânu (chiar dacă inegal în evoluţie).

În sfârşit vom aprecia integrarea rapidă - deşi nu la nivelul dorit de antrenare - a tinerilor Marcel Lăpădat şi Alex Kovacs care au devenit componenţi de bază ai echipei. Ceilalţi componenţi ai echipei, după opinia noastră, cu precădere Alexandru Pteancu şi Cristi Bota, rămân încă datori echipei. Sperăm că, în continuare, ei vor reuşi să revină la forma sportivă care i-a consacrat. Unul din aspectele care se cer abordate în cadrul acestei succinte treceri în revistă îl reprezintă numărul redus de spectatori care onorează partidele de acasă ale sibienilor. Cu excepţia meciurilor "tari" când sala este plină, la celelalte partide este jenant să priveşti în sală. Să nu mai iubească, oare, sibienii baschetul, acest sport care le-a adus cele mai mari satisfacţii? Răspunsul îl vom primi, desigur, în cea de a doua parte a campionatului.

Una din problemele cu care chipierii de la CSU Forest s-au confruntat a fost cea a arbitrajelor. De altfel, nu numai ei. Aplicarea inegală a noilor prevederi regulamentare, delegarea la unele partide a unor cavaleri ai fluierului lipsiţi de experienţă competiţională sau tendinţa unor arbitri de a se lăsa impresionaţi de argumnete extracompetiţionale, au creat, uneori, stări inutile de tensiune, insatisfacţii şi o pornire - inerentă de altfel - de conturare a unei optici neavenite vizavi de cei desemnaţi să conducă partidele.

În final, fie-mi permis, ca în numele colectivului redacţional al "TRIBUNEI SPORTURILOR", cât şi în nume propriu să adaug felicitărilor ... un gând bun pentru 1997 şi urările de "Sărbători fericite" şi "La Mulţi Ani" pentru jucători, antrenori, conducătorii clubului, sponsori şi, nu în ultimul rând, pentru iubitorii baschetului.

PELUZA A III-A

urmare din pagina 1

este revelaţia anului? 2. Care este deziluzia anului? Fireşte, întrebările vizează doar împlinirile şi eşecurile din lumea sportului.

Pentru că atât revelaţia cât şi deziluzia sunt apanaje personale, individuale, este sigur că premianţii vor fi traşi la sorţi, iar participanţii la tragere vor fi triaţi pe criteriul originalităţii şi simplităţii răspunsurilor, nicidecum pe criteriul adevărului conţinut în răspuns. Toate răspunsurile vor fi adevărate pentru că, vorba aia, fiecare cu ale lui, cu revelaţia lui, cu deziluzia lui, cu adevărul lui.

Mai mulţi peluzişti, care păstrează legăturile şi pe timpul iernii, mi-au încredinţat taloanele lor de participare, ştiind că am drum prin Bucureşti. Recunosc deschis că m-am uitat prin ele şi am făcut, cu de la mine putere, o triere prealabilă, eliminând din start nişte participanţi care indicau la "deziluzia anului" echipa de comentatori sportivi de la TVR care, de fapt, este o deziluzie mult mai veche. Am eliminat, de asemenea, taloanele care îl indicau la "deziluzia anului" pe dl. Sorin Stănescu, proaspăt ministru al Sportului, ca să nu zică cineva că amestecăm sportul cu politica şi invers, ca la alegeri. Am mai triat taloanele care îl indicau drept "revelaţia anului" pe Cornel Dinu pentru meritul de a se fi orientat excelent când a propus un antrenor mai fin la Dinamo.

N-am să pomenesc aici toate răspunsurile peluziştilor sibieni pe care le-am aruncat la coş, nici motivele pentru care am făcut-o. Cert este că în Gara de Nord mai aveam un singur talon de participare pe care m-am grăbit să-l depun direct la redacţia ziarului "Ziua", asigurându-mă de primire şi economisind taxele poştale. La prima întrebare răspunsul era Laura Badea, iar la a doua, Francisc Vaştag.

P.S. Dinspre Peluza a III-a, la ceas de sărbătoare, pleacă spre tine, cititorule, gândurile noastre frumoase. La mulţi ani!

In memoriam Mircea Gabel

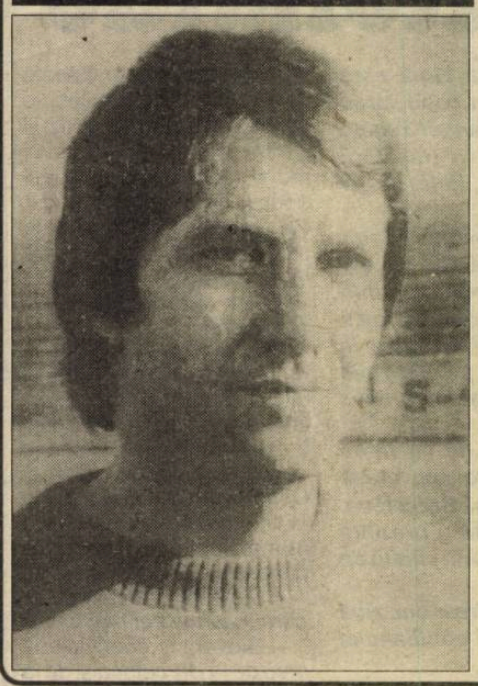

Iată, ninge pentru a doua oară pe mormântul inegalabilului Mircea Gabel, omul de caracter şi fotbalistul născut iar nu făcut, de la al cărui deces se împlineşte duminică, 5 ianuarie 1997, exact un an.

Indiferent cât şi unde a jucat, la Şoimii Sibiu, CSM Reşiţa, Steaua Bucureşti, Petrolul Ploieşti, Metalul Plopeni, Mircea Gabel a încântat "tribunele" cu talentul său mare, cu altruismul său desăvârşit, cu eleganţa gesturilor sale care l-au consacrat ca pe unul din marii fotbalişti ai ţării. De două ori selecţionat în Naţionala de seniori şi de alte numeroase ori în reprezentativele Olimpică şi de Tineret, Mircea Gabel s-a numărat între seniorii fotbalului românesc.

Un gând curat şi o lacrimă pentru neuitarea prietenului plecat la numai 41 de ani dintre noi. Dumnezeu să-l odihnească!

REDACŢIA

Cornel Ţălnar a părăsit Sibiul

urmare din pagina 1

- Parcă era vorba să rămâi şi să lupţi pentru readucerea Sibiului pe prima scenă!

- Aşa era vorba, dar s-a interpus ... oferta lui Dinamo. Mă despart cu regret de Sibiu, de sibienii adevăraţi şi, mai ales, de jucătorii interişti, de care m-am ataşat extraordinar. O să le urmăresc rezultatele, o să le ţin pumnii şi sunt convins că vor avea un retur net mai bun decât turul. Încă ceva: eu n-am discutat nimic despre lotul cu care Dinamo va ataca partea a doua a campionatului. E sigur, însă, că voi verifica mulţi jucători noi. Îmi doresc să dirijez spre F.C. Inter cel puţin unu sau doi jucători valoroşi. Este şi acesta un mod de a-mi mai spăla din "păcate".

- Există voci care susţin că-l vei atrage la Dinamo şi pe Lucian Cotora!

- Nici pomeneală de aşa ceva! Eu nu mă ocup cu racolarea jucătorilor. Lucian Cotora e jucătorul Sibiului şi sper să poată pune umărul la promovarea lui F.C. Inter.

- Pe cine vezi la conducerea tehnică a echipei interiste?

- Aducerea unui nou antrenor, eventual cu firmă, costă mult şi nu văd cine dispune de aceşti bani. Cea mai bună variantă este încredinţarea echipei lui Adi Văsîi şi Petre Purima. Personal am mare încredere în ei.

- Poate că ne despărţeam mai fără regrete de tine, Cornele, dacă lăsai Interul în Divizia Naţională sau măcar cu, să zicem, +6 la "adevăr". Oricum, baftă la Dinamo şi Sărbători fericite.

O ştire de ultimă oră

Tenis Club R & G Sibiu organizează, cu ajutorul sponsorilor NALCO INTERNAŢIONAL şi IPECO Sibiu, cu sprijinul Institutului Militar de Transmisiuni "Decebal", un concurs de tenis, la dublu, dedicat tuturor celor care doresc a participa. Acest concurs va fi dotat cu premii în valoare de peste 2 milioane de lei, constând în obiecte electrocasnice ale firmelor "UPESA" şi "ESPA", precum şi în articole sportive.

Concursul se va desfăşura între 3 - 5 ianuarie 1997, în sala "I.M. Decebal", iar înscrierile se fac la telefonul 44.32.53.

S-a stabilit calendarul competiţional de schi

Comisia judeţeană de schi de pe lângă DJTS Sibiu, a stabilit calendarul competiţiilor ce se vor desfăşura în sezonul 1997 ● "Cupa speranţelor sibiene" la schi alpin, rezervată copiilor între 5-10 ani. Etapa I - 18 ianuarie; etapa a II-a - 25 ianuarie; etapa a III-a - 8 februarie; etapa a IV-a - 15 februarie ● "Cupa Şoimii", concurs de nivel republican pentru copii la schi alpin, 30 ianuarie - 1 februarie ● "Cupa Colegiului Gheorghe Lazăr", rezervată elevilor şi absolvenţilor liceului - 22 februarie ● "Marele Premiu al Consulatului German", concurs open - 1-2 martie.

Pe parcursul sezonului este posibilă organizarea şi a altor concursuri.

I.I.

Cei mai buni sportivi ai judeţului Sibiu pe anul 1996

urmare din pagina 1

4. Constantin BEBEŞELEA - culturism - Clubul Sportiv Universitar Sibiu (97 puncte): locul I cu echipa României la CE şi la CB; titlul de campion la categ. +80 kg şi medalia de aur - masters la CN; medalie de aur şi titlul de campion al României la categ. 90 kg (al 7-lea titlu de campion).

5. Anca ŢILEA - sărituri în apă - Clubul Sportiv Şcolar Sibiu - Clubul Sportiv Municipal Sibiu (92 puncte): locul I la trambulina 1 m şi 3 m; locul II la 1 m la CB de juniori; locul I la sincron, locul II la trambulina de 1 m la CN de seniori (bazin acoperit); locul II la platformă şi locul III la 3 m la CN de juniori 1 (bazin acoperit); locul I la sincron, locul II la 1 m şi locul III la 3 m.

6. Anda CURUŢĂ - schi alpin - Clubul Sportiv Municipal Sibiu (61 puncte): locul I la slalom special la CN de seniori; locul III la SG la CN de seniori; locul I la slalom uriaş la Cupa FRSB; locul I la slalom uriaş în Cupa Dinamo.

7. Ionela CIUPARIU - arte marţiale - Tsubaki Sibiu (56,5 puncte): locul III pe echipe la CE; locul III la kumite individual la CN seniori; locul II la Cupa României.

8. Codruţ PROTESI - patinaj viteză - Clubul Sportiv Şcolar Sibiu (53,5 puncte): locul XIX la 1500 m la CM juniori; locul XX la 500 m la CM juniori; locul III la 500 m la CN de seniori; locul III la 500 m, 1500 m şi 5000 m la CN de juniori; locul III în clasamentul general la CN; locul II în clasamentul general în Cupa României; locul V la 500 m şi ocul VI la 1500 m, concurs internaţional, Italia.

9-10. MIHUCZ Laszlo - patinaj viteză - Clubul Sportiv Şcolar Sibiu (49 puncte): locul XX la 500 m şi locul XIX la 1000 m în Cupa Mondială de juniori; locul VIII în clasamentul general la Concursul internaţional Deventer; locul I la 500 m, 1500 m, 3000 m şi locul II la 1000 m (campion absolut) la CN de juniori II.

9-10. WALLMEN Harris - Satori kan Sibiu (49 puncte): locul I la categ. +81 kg la CN; locul I la kata al CN; locul II open la CN; locul IX la CE. La Campionatul Mondial din Japonia clasat în primii 64.

Au mai primit puncte: Iulian Tutelea (aeromodele) Gaz metan Mediaş - 44 p; Radu Miclăuş - înot - CSŞ Sibiu - 40 p; Cojocar Sabina Carolina - gimnastică - CSŞ Sibiu - 39 p; Loredana Trohin - atletism (suliţă) CSŞ Şoimii-CSM Sibiu - 34 p.

Studenţii militari sibieni şi-au desemnat fruntaşii în sport

1. Plt. Francisz Sarosi (atletism)
2. MAC. Galion Popa (atletism)
3. MAC, Gheorghe Brunchea (judo)
4. Cpt. Ovidiu Pastramă (handbal)
5. Std.sg.maj. Gabriel Nicuşan (atletism)
6. MAC. Iacob Costea (atletism)
7. Cpt. Augustin Barbu (atletism)
8. Std.sg.maj. Horaţiu Neagoe (arte marţiale)
9. Std.sg.maj. Constantin Matei (atletism)
10. Std.sg.maj. Marian Şerbănoiu (şah)

Cei mai buni sportivi al Clubului Sportiv Şcolar Sibiu

1. Adela Găvozdea (sărituri în apă)
2. Mihucz Laszlo (patinaj viteză)
3. Codruţ Protesi (patinaj viteză)
4. Anca Ţilea (sărituri în apă)
5. Radu Miclăuş (înot)
6. Sabina Cojocar (gimnastică)
7. Alexandra Barac (gimnastică)
8. Patricia Baciu (gimnastică)
9. Oana Bucerzan (gimnastică) şi Alexandra Constantinescu (sărituri în apă)
10. Sebastian Sasu (baschet), Florin Aronescu (handbal)

ULTIMA ORĂ

urmare din pagina 1

Divertis SRL s-a apucat să construiască - tot acolo - fără nici un fel de autorizaţie. Aşteptăm măsurile.

● Se zice că Daniel Prodan a semnat au contract pe 3 ani cu Atletico Madrid, echipă bogată şi tare. Să vedem dacă va reuşi să-şi facă loc între titulari.

● Justiţia germană a respins cererea Monicăi Seles de a i se plăti daune pentru agresiunea la care a fost supusă la Hamburg. Ce-i drept a şi cerut exagerat de mult 16 milioane de dolari. Colac peste pupăză, tenismena a fost obligată ea să plătească 440.000 dolari cu titlul de cheltuieli judiciare ...

● În ziua de 29 ianuarie 1997, la Lisabona se va organiza un meci între aşa-zisele reprezentative ale Europei şi Africii. Printre cei 21 de europeni nu se află nici un român, dar nu m-am uitat dacă nu cumva va fi vreunul între ... africani.

● Urmărind lista celor 24 de echipe calificate în sferturile cupelor europene la fotbal, mi-a reţinut atenţia absenţa totală a cluburilor din ţările foste socialiste. În goană după dolari câştigaţi uşor, prin vânzarea celor mai buni jucători, acestea au intrat într-un anonimat prelungit.

● Stadionul londonez Wembley se va transforma în "Marele Stadion naţional" în urma lucrărilor de modernizare în care vor fi investite 180 milioane lire sterline (circa 300 milioane dolari).

● Englezul Nigel Mansell (43 ani) a revenit asupra ideii de a mai participa la cursele automobilistice de formula 1. A făcut câteva încercări, dar probabil şi-a dat seama că-i prea bătrân pentru a-şi mai risca pielea. O hotărâre înţeleaptă.

● Ion Ţiriac (57 ani) este fericitul tată al încă unui băiat, botezat Mihai şi a cărui mamă este Sophie Ayad (27 ani). Unii au timp să facă şi copii, şi bani ...

● În returul campionatului de fotbal, arbitrii noştri vor conduce meciurile în echipamente noi confecţionate de firma Uhlsport la preţul de 500 DM bucata, Au de unde să plătească!

● Gina Gogean a anunţat că se retrage din activitatea competiţională pentru că n-a fost inclusă pe lista celor mai buni sportivi ai anului deşi a adus României două medalii de la Campionatele mondiale, 3 de la Campionatele eruopene şi 4 de la Jocurile Olimpice. Are dreptate, dar ce câştigă retrăgându-se?

● "Elveţienii" Viorel Moldovan şi Costel Pană şi-au petrecut scurta vacanţă de iarnă în Republica Dominicană unde-i cald, bine, dar e preferabil să te duci fără nevastă şi copii ... .

● Cluburile de fotbal cu bugetul cel mai mare sunt Paris SaintGermain din prima divizie, iar din cea de-a doua a fost Olimpique Marseille, care a şi promovat. Dar - nota bene - cu bugetul său, Paris SG se află abia pe locul 22 între marile cluburi europene. Aşa se explică şi plecarea masivă a fotbaliştilor francezi în Italia, Spania şi Anglia.

● Victimă, în urmă cu şase ani, a unui accident de elicopter, cariera de automobilist a lui Alessandro Nannini părea definitiv compromisă. Braţul drept i-a fost secţionat şi medicii credeau că va fi amputat. După mai mult de zece intervenţii chirurgicale, braţul i-a fost salvat şi italianul a concurat în Campionatul internaţional al turismelor, pilotând o Alfa Romeo. Astăzi în vârstă de 37 ani, Alessandro mai visează încă să revină în cursele de Formula I în care a participat la 77 de mari premii, în 1989 câştigând Marele Premiu al Japoniei. Pasiunea învinge orice obstacol.

● Dezamăgit după înfrângerea la scor a echipei sale favorite, Manchester United, în faţa lui Newcastle, Mark Heaton (28 ani) s-a îmbătat, după care s-a urcat pe acoperişul unei biserici, înjurând poliţiştii şi pompierii veniţi să-l salveze. Circul a durat vreo două ore. Judecat, MH a fost condamnat la o amendă de 100 de lire sterline, el declarând că-i pare rău de ce-a făcut, dar nu-şi mai aminteşte nimic.

● Campioana mondială de box a categoriei super-muscă, americana Yvonne Trevino, a fost solicitată să pozeze pentru revista "Playboy", care, după cum se ştie, preferă femeile dezbrăcate! Yvonne este macaragistă pe un şantier şi mama unei fetiţe de 8 ani...

● Cel mai bun portar de fotbal din Franţa este considerat ... neamţul Köpke (Marseille), care-i devansează pe Lama (Paris SG) şi Charbonnier (Auxerre), iar la jucători de câmp, pe primele trei locuri se află Ba (Bordeaux), Benarbia (Monaco) şi Guivarc'h (Rennes), acesta din urmă fiind şi golgeterul turului cu 13 goluri marcate.

ULTIMA ORĂ